Chiama il 412, il 12 con quattrocento risposte in più.

LA STAMPA

VENERDÌ 23 NOVEMBRE 2001. ANNO 135. N. 323. L.1.500 / € 0,77 [PREZZI ESTERO IN ULTIMA] • SPEDIZIONE ABB. POSTALE 45% ART. 2 COMMA 20/B LEGGE 662/96 - TO • www.lastampa.it

info 412 La risposta è lì. TELECOM
www.info412.it

NEGATA DAGLI STATI UNITI L'EVACUAZIONE DEI NON AFGHANI. LA SALMA DI MARIA GRAZIA CUTULI IN ITALIA. IL FRATELLO: VOGLIAMO LA VERITA'

Kunduz: accordo fallito, si combatte

I taleban pronti alla resa, ma le milizie straniere di Bin Laden resistono

A Kunduz, ultimo baluardo talebano nel Nord dell'Afghanistan, si è combattuto per tutta la giornata di ieri. L'accordo per la resa era stato raggiunto mercoledì notte, ma la presenza dei mercenari venuti dal Pakistan, dalla Cecenia e persino dai Balcani per unirsi ad Al Qaeda ha complicato le cose. L'Alleanza del Nord ha offerto la salvezza ai soldati afghani, pronti a cambiare bandiera, ma gli americani non vogliono far scappare i mercenari, considerati la manodopera di Bin Laden.

Ieri, intanto, è stata rimpatriata la salma di Maria Grazia Cutuli, l'inviata del «Corriere della Sera» uccisa a Kabul. «Vogliamo la verità - ha detto il fratello -. In questa storia ci sono troppe discordanze»

Albanese, Baquis, Grignetti, Koz Lopo, Mastrolilli, Molinari, Soria e Verna
DA PAGINA 2 A PAGINA 9

I SERVIZI

CAMBIA IL REGIME, NON LA VITA

Il ruolo della donna fatica a liberarsi dalle imposizioni subite nel passato «Il burqa c'era prima della rivoluzione e ci sarà sempre: è la nostra cultura»

Mimmo Càndito A PAGINA 5

LO SBANDAMENTO DEI SEGUACI DI OMAR

Nervosi e scoraggiati gli uomini del mullah, poi arriva l'ordine di cambiare il turbante: è il primo segno della resa

Giovanni Cerruti A PAGINA 9

I PARADOSSI DI SCHROEDER

Carlo Bastasin

SULLA scrivania del cancelliere, infilata nell'angolo di una cornice, sopra il ritratto della moglie, da qualche settimana c'è la piccola foto sbiadita di un soldato tedesco con la divisa della seconda guerra: Fritz Schroeder, padre del cancelliere, morto dentro quella divisa. La «società senza padri», la generazione di Gerhard e di Joschka, che sputava sulla bandiera e che recitava con Tucholsky «i soldati sono assassini», si riconcilia ora col proprio passato. I figli a cui era impedito sognare o vincere, a cui il poeta intimava, maturano la loro quadratura psicologica incarnando l'autorità rinnegata. Per paradosso questa «liberazione» avviene con l'esercizio estremo del potere, quello militare, chiudendo cioè attorno a sé un cerchio di fuoco, seppur nell'aula di un Parlamento.

Ma il passaggio esistenziale dei leader tedeschi corrisponde davvero a una maturazione politica, significativa per la Germania e positiva per l'Europa? Si è detto che con la decisione di collegare il voto sulla missione militare al voto di fiducia sul suo governo Schroeder ha mostrato di essere pronto a mettere a repentaglio il proprio governo, pur di affermare la fedeltà agli impegni occidentali. Si potrebbe piuttosto dire il contrario e cioè che abbia messo a rischio la partecipazione militare tedesca condizionandola a un test politico sulla tenuta della sua coalizione.

C'è nella scelta di Schroeder un primo interessante paradosso: il giudizio sulla partecipazione militare è un giudizio sull'interesse generale del paese, il voto sulla fiducia al governo invece ha natura opposta: è fatto per dividere anziché per unire, per distinguere gli interessi nel paese, anziché per definire gli interessi del paese. Non a caso, prima che fosse posta la questione della fiducia il 90-95% del Parlamento era a favore dell'intervento, il voto finale ha invece una maggioranza di soli tre voti. Tanto da chiedersi se, finito lo scontro ideologico, gli interessi generali dei paesi europei in materia di politica estera siano ancora tutelati dalla dialettica politica nazionale.

Un secondo paradosso è legato al meccanismo del voto di fiducia, che dà luogo a camuffamenti grotteschi: l'opposizione, favorevole all'intervento militare, ha dovuto votare contro, i verdi contrari alla guerra hanno dovuto garantire la maggioranza per l'intervento. Come diceva Niklas Luhmann, il sociologo dei sistemi, «ogni fiducia poggia sull'inganno», ma nel caso della fiducia parlamentare l'inganno è davvero sistematico. Addirittura preliminare, se fosse vero che Schroeder ha manipolato la richiesta di intervento rivoltagli da Washington, limitata a un appoggio navale, per garantire alla Germania il ruolo di attore globale anche militare. Tale ambizione, di giustificato respiro vista la necessità di un interlocutore tra Stati Uniti e Russia, era peraltro secondaria rispetto a obiettivi di politica interna: se il Parlamento avesse bocciato la missione o il governo, il cancelliere avrebbe infatti ottenuto vantaggiose elezioni anticipate a febbraio, prima cioè dei dolorosi interventi di finanza pubblica e dell'aumento della disoccupazione, e prima che l'opposizione possa trovare un credibile sfidante.

Dal punto di vista europeo, Schroeder ha presentato ai propri cittadini l'impegno militare come una questione di governabilità tedesca, anziché come un'operazione di cooperazione internazionale. Al tempo stesso però, in un ulteriore paradosso, ha reso ridicolo il ruolo del Direttorio tra i governi di Francia, Gran Bretagna e Germania, il cui partner maggiore, Berlino appunto, ha rischiato di cadere ancor prima dell'azione militare, tanto da mettere in dubbio non solo la capacità di un governo di rappresentare gli interessi nazionali, ma anche la sensatezza di qualsiasi cooperazione europea basata sul metodo intergovernativo.

La contraddizione tra carattere nazionale della competizione politica e carattere europeo dei problemi e delle loro soluzioni è un aspetto cruciale della crisi della vita politica in Europa. Il senso di stagnazione politica ed economica che gli europei avvertono ne è sintomo e causa.

RITORNO DA TRIESTE

IN SALA CON GLI SPETTATORI C'ERANO FABIO FAZIO, FERNANDA PIVANO, ATTORI E REGISTI: TUTTI SALVI

Torino, incendio al cinema nella serata «vip»

TORINO. In sala, c'erano gli scrittori Fernanda Pivano ed Ernesto Ferrero, la cantante Dori Ghezzi, il conduttore televisivo Fabio Fazio, molti degli attori e dei registi coinvolti nel «Torino Film Festival». In programma, nel centralissimo cinema Reposi, la proiezione di «BeatFilm», il film di Luca Facchini dedicato alla Pivano. Intorno alle 21, mentre Fazio stava introducendo la serata, un incendio in un magazzino di pellicole attiguo alla sala. Il cinema è stato immediatamente sgomberato e i 1500 spettatori sono usciti senza danni. L'incendio è stato domato in mezz'ora: le fiamme non hanno danneggiato la struttura del cinema. Non ci sono feriti né intossicati dal fumo.

Secondo i primi rilievi dei vigili del fuoco, le fiamme potrebbero essere state provocate da un corto circuito accidentale o da un mozzicone di sigaretta. L'ipotesi dell'attentato, al momento, non riscuote credito tra gli inquirenti. Nei prossimi giorni sarà comunque aperta un'inchiesta.

Bellario, Martinengo, Poletto e Trombetta
ALLE PAGINE 10-11

Le fiamme divampano dal magazzino delle pellicole del cinema Reposi (FOTO STEFANO DI TANO)

FERNANDA PIVANO

«UN ATTENTATO CONTRO DI ME»

«Molti odiano l'America che io glorifico»

Giovanna Favro A PAGINA 11

IL SINDACO

«POTEVA ESSERE UNA STRAGE»

Chiamparino: allarme e intervento tempestivi Evitato l'incubo Statuto

Alessandro Mondo IN CRONACA

MOSCA NON AMA IL PUTIN AMERICANO

Anna Zafesova

MOSCA

IL barbecue texano con George Bush ha fatto guadagnare a Vladimir Putin lodi in Occidente, ma non in patria. La «solidarietà totale» con l'America annunciata dal padrone del Cremlino l'11 settembre ha spaccato - per la prima volta - il fronte quasi monolitico dei suoi sostenitori.

Eletto da una superpotenza frustrata, ora Putin viene definito un «secondo Gorbaciov». In Russia venire paragonati al padre della perestroika non è proprio un complimento. Anzi.

A tirare fuori il paragone per primi sono stati i comunisti, finora unita opposizione di una maestà: «Putin doveva salvare la Russia invece ha seguito le orme di Gorbaciov, l'ha tradita», ha tuonato il leader del pc Ghennadij Ziuganov. Non è solo propaganda a beneficio dell'anziano elettorato nostalgico. Lo stesso scontento per la «svolta a Ovest» si diffonde nell'establishment, proprio in quella componente che Putin aveva privilegiato considerandoli i suoi fedelissimi: militari e servizi segreti.

La lista delle critiche rivolte al presidente è lunga e coincide esattamente con quelli che, secondo l'Occidente e metà dell'opinione pubblica russa, sono i suoi meriti: strizza l'occhio all'eterno nemico Nato, permettendone l'allargamento a Est, concede di fatto agli Usa lo «scudo spaziale», apre il suo spazio aereo e gli aeroporti dell'Asia Centrale ex sovietica agli americani, chiude le basi militari all'estero. Volge le spalle agli amici musulmani e agli ex alleati dei «Paesi-canaglia», corteggiati fino a sei mesi fa in nome del «mondo multipolare». In altre parole, opera una «capitolazione strategica», secondo il gergo nazionalcomunista.

L'ultima goccia è stata la decisione di tagliare drasticamente l'arsenale nucleare russo. Diciannove generali in pensione dell'ex Armata Rossa sono esplosi in una lettera aperta al presidente, esortandolo a fermare la svolta a Ovest o dimettersi. Un ultimatum dei comandanti della guerra fredda che, secondo molti, trasmette quello che i loro colleghi in servizio non osano esprimere pubblicamente.

Quando Gorbaciov decise la riduzione dei missili strategici, il capo dello Stato Maggiore Serghej Akhromeev per protesta si dimise per aderire al golpe contro il comandante supremo. Il paragone ritorna anche tra i sostenitori della nuova linea, come Dmitrij Pinsker, cremlinologo tra i più informati: «Anche Putin cerca di tenere a bada i generali con la scusa che l'amicizia con l'Occidente è una mossa tattica per rilanciare l'economia. E come Gorby, probabilmente lui stesso non sa chi vuole ingannare, i leader occidentali o il proprio entourage».

Andrei Kozyrev A PAGINA 7

CULTURA

LE MASCHERE DI BETTIZA

Da Ivan il Terribile al crollo del Muro senza preconcetti

Pierluigi Battista e Marcello Sorgi A PAG 31

Prestito Personale.
a Dipendenti, Autonomi, Pensionati, Casalinghe e Agricoltori
da 3 a 15 milioni entro 1 ora
da quando entri nel Punto Forus
800-929291
Dal Lunedì al Venerdì dalle 9.00 alle 21.00
Sabato dalle 9.00 alle 19.00
Il prestito è rimborsabile con bollettini postali
FORUS
www.forusfin.it

BUONGIORNO

La musica è cambiata

PER la prima volta da quando esistono, i Beatles non sono più in testa alla classifica del «miglior album di tutti i tempi». A interrompere la dittatura quarantennale di «Revolver» e «Sgt. Pepper» è stato «The Joshua Trees», l'inno alla speranza inciso nel 1987 dagli irlandesi U2 (la schitarrata di The Edge che apre il disco e la voce di Bono in «With or without you» sono due dei dieci motivi per cui vale la pena vivere: sugli altri otto si può discutere).

E' vero che certi riconoscimenti sembrano sempre estemporanei, anche in questo ha coinvolto 250.000 votanti di ogni età, sia pure in prevalenza inglesi. Ma la notizia segna comunque un cambio di stagione: la centralità acquisita, almeno nelle statistiche, dalla generazione dei trentaquarantenni a scapito di sessantottini e dintorni, gli eterni giovani che nel momento in cui i loro Beatles traslocano dal settore «pop» a quello «musica classica» sospettano di essere diventati vecchi. Come annotava Vittorio Zucconi in un bell'articolo di qualche tempo fa, in America gli special tv dedicati al quartetto di Liverpool vengono sponsorizzati dalle dentiere. I Beatles non passeranno mai, ma gli anni purtroppo sì e hanno poco da gongolare quelli cresciuti con gli U2 più che con «Yesterdays»: in classifica, al sesto posto, sono già entrati i Radiohead, il gruppo della generazione no-global. Quando fra vent'anni saranno fuori gli U2, sarà ora di aprire di nuovo le finestre.

SPECCHIO

DOMANI IN REGALO CON «LA STAMPA»

Il volto nuovo dell'Islam: Rania di Giordania, la giovane regina che guida il fronte moderato delle donne arabe

BANCA DI ROMA Carta Desideria TUTTI I TUOI DESIDERI HANNO CREDITO. Carta Desideria www.bancaroma.it

«L'ALLEANZA» ACCORDO TRA LONDRA E L'ALLEANZA, LE NOSTRE UNITA' NEL MAR ROSSO, LOTTA AL TERRORISMO CHIMICO E BIOLOGICO

«SI' AGLI INGLESI»

Si allarga la squadra alla ricerca di Osama bin Laden: il ministro degli Esteri britannico, Jack Straw, ha detto durante la sua visita in Iran che le truppe di Sua Maestà (i Royal Marines e le forze speciali) si sono unite a quelle statunitensi, pienamente accettate dall'Alleanza del Nord. Nei colloqui con il suo omologo iraniano Khamal Kharrazi (nella foto), Straw ha ribadito che né la Gran Bretagna né gli Usa vogliono mantenere truppe nella regione oltre il tempo necessario

LE NAVI ITALIANE ATTRAVERSANO SUEZ

Il gruppo navale italiano capitanato dalla portaerei Garibaldi e composto da altre tre unità ha concluso l'attraversamento del Canale di Suez ed è entrato nel Mar Rosso diretto verso l'area delle operazioni internazionali

PROGETTO MANHATTAN

Gli Usa potrebbero lanciare un «Progetto Manhattan» simile a quello che portò a costruire l'atomica, per combattere i rischi del ricorso del terrorismo alle armi di distruzione di massa, chimiche e biologiche. La proposta è stata lanciata da un senatore della Georgia, il democratico Max Cleland, che descrive il bioterrorismo come «la più grande minaccia». Il «Progetto» dovrebbe essere finanziato dall'Amministrazione federale ed affidato al Cdc, il Centro di Atlanta per la prevenzione delle malattie

La rivolta dei poliziotti contro Bush

Rifiutano di interrogare persone non sospette di reati

Lorenzo Soria
LOS ANGELES

Sinora le poche e timide voci di dissenso erano venute dalle associazioni che si battono per la difesa dei diritti civili e costituzionali, dai libertari di destra, da alcuni opinionisti. Ma mentre tenta di applicare un piano annunciato il 9 novembre che prevede di individuare e interrogare cinquemila uomini tra i 18 e i 33 anni di origine mediorientale che «corrispondono alle caratteristiche di persone che potrebbero essere in contatto con terroristi stranieri», il ministro della Giustizia John Ashcroft e l'Fbi si sono trovati davanti un ostacolo imprevisto quanto sorprendente: vari corpi di polizia locali, citando leggi dei rispettivi Stati che proibiscono loro di interrogare chi non è sospetto di alcun crimine, hanno rifiutato di collaborare. Un rovesciamento di ruoli, in altre parole: per anni sono state le polizie locali a finire nei guai con il Dipartimento di Giustizia per l'uso di metodi troppo aggressivi nei confronti delle comunità di immigrati. E un'ulteriore indicazione del fatto che mentre cerca di imporre tribunali militari e altri strumenti straordinari per combattere il terrorismo, l'amministrazione Bush rischia di entrare in un campo minato.

Il primo a rompere pubblicamente il fronte è stato Andrew Kirkland, capo della polizia di Portland, nell'Oregon. Nel suo memorandum, Ashcroft gli chiedeva di raccogliere informazioni da un centinaio di immigrati sul loro status migratorio, il motivo del loro arrivo negli Usa, le loro frequentazioni e anche se avessero simpatia per Al Qaeda e altri gruppi terroristici. Kirkland ha appunto rifiutato, sostenendo che la legge dell'Oregon «ci consente di interrogare solo gente sospetta di avere commesso un crimine». Sembrava un caso isolato. E viziato, aveva suggerito qualcuno, dal fatto che Kirkland è afro-americano e quindi particolarmente sensibile alla pratica del «racial profiling». Ma quando il capo della polizia di Detroit ha ricevuto da Washington una lista di 83 individui da interrogare, ha fatto sapere che non vuole che i suoi agenti «si mettano a trattare tutti come criminali».

> L'ordine del ministro della Giustizia Ashcroft riguarda cinquemila mediorientali «che potrebbero avere contatti con terroristi stranieri»

I capi della polizia di San Francisco e di San Jose non hanno ancora ricevuto alcuna richiesta formale, ma hanno già messo in guardia Ashcroft: seguiremo l'esempio di Portland, hanno detto. La polizia di Tucson e quella di Richardson, un sobborgo di Dallas con una folta comunità musulmana, hanno comunicato nel frattempo che collaboreranno con l'Fbi solo se avranno il consenso degli interessati.

Nel suo controverso memorandum del 9 novembre, Ashcroft ha spiegato che la nazione è in guerra e che è suo dovere fare tutto il possibile per prevenire nuovi attacchi terroristici: «Questi individui non sono stati selezionati per prendere di mira un particolare gruppo etnico o religioso», ha insistito. Ma il timore dei poliziotti «ribelli» è proprio questo, che dopo avere dedicato anni a costruire ponti con le varie comunità etniche adesso salti tutto. E' la preoccupazione, per esempio, di Greg Guibord, capo della polizia di Dearborn, nel Michigan. Quando ha ricevuto una lista di 250 nomi, le prime persone cui si è rivolto sono stati i leader della locale e numerosa comunità musulmana. «Non vogliamo rompere la fiducia costruita nell'arco di anni con la comunità araba - sostiene - Gli interrogatori saranno dunque strettamente volontari e non ci saranno bracci di ferro».

Altri corpi di polizia non si sono posti troppi problemi. A Los Angeles, per esempio, sono pronti a eseguire gli ordini dell'Fbi e a collaborare. A Fremont, una città nella baia di San Francisco dove risiedono migliaia di rifugiati afghani, la polizia ha fatto sapere che è disponibile a «facilitare» gli interrogatori. Ma l'ordine di Ashcroft ha finito per riportare alla ribalta la questione dei 1.100 - o sono di più? - detenuti per l'inchiesta dell'11 settembre. Nessuno di loro è stato accusato di legami diretti o indiretti con gli attacchi terroristici, ma restano in carcere con la scusa di violazioni delle leggi sull'immigrazione o di infrazioni stradali, le loro telefonate con i rispettivi avvocati vengono apertamente intercettate e i fermati rischiano di venire processati da tribunali militari.

Una necessità di fronte all'enormità di quanto accaduto, sostiene l'Amministrazione. Ma per altri è un attacco frontale ai principi costituzionali del paese. «Non vogliamo un'America dove chiunque può venire trattato come un terrorista, un narcotrafficante o un riciclatore di denaro sporco», ammonisce Lori Cole, direttrice esecutiva dell'organizzazione conservatrice e pro-amministrazione Bush «Eagle Forum».

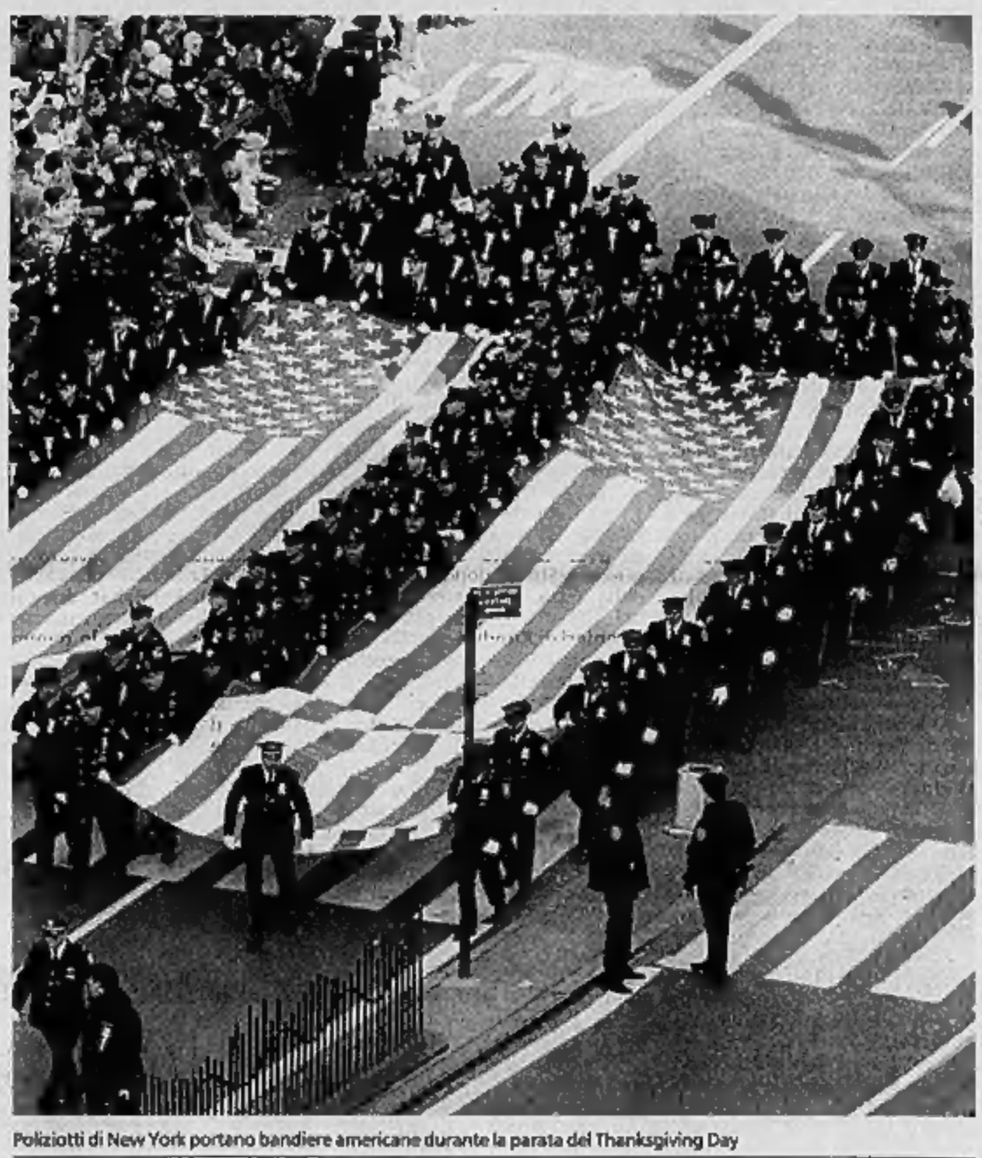

Poliziotti di New York portano bandiere americane durante la parata del Thanksgiving Day

la giornata

Assalto a Kunduz. Kunduz è sotto assedio e ad un passo dal crollo. I Taleban accerchiati nell'ultima roccaforte dei taleban sembrano ormai sul punto di arrendersi, duecento di loro sarebbero fuggiti: da più parti sono giunte notizie - in parte smentite - di un accordo per la resa, ma i cacciabombardieri americani non ne hanno tenuto conto, e hanno continuano a martellare la provincia.

la frase

«Il ruolo delle donne deve essere centrale nel futuro governo. Mi auguro che anche l'Alleanza del Nord sia di questo parere».

RONA MANSURI
Rappresentante dell'ex re Zahir Shah alla conferenza di Bonn

Bombardamenti. Un superbombardiere americano B-52 ha bombardato a tappeto posizioni dei taleban a Khanabad, a una ventina di chilometri a Est di Kunduz, e poco dopo è cominciata una offensiva dei mujaheddin dell'Alleanza contro lo stesso villaggio.

Kandahar resiste. La capitale spirituale dei taleban, dove si è rifugiato il loro leader supremo, il mullah Omar, continua invece a resistere, nonostante i bombardamenti americani e gli attacchi di combattenti di tribù locali la stiano stanno mettendo a dura prova. Il portavoce del comandante Hamid Karzai, uomo dell'ex re in esilio Zahir Shah, ha detto che i taleban hanno avuto pesanti perdite..

Cadaveri. La Croce Rossa internazionale ha trovato dai 400 ai 600 cadaveri nelle strade di Mazar-I-Sharif, dove il 9 novembre sono entrate le milizie dell'Alleanza del Nord.

Gli italiani. Il gruppo navale italiano - composto dall'ammiraglia della Marina militare, la portaerei Garibaldi, dalla nave rifornitrice Etna, dal pattugliatore Aviere e dalla fregata Zeffiro - ha iniziato ad attraversare il Canale di Suez diretto nel Mare Arabico. Sulle quattro unità sono imbarcati 1475 uomini.

La giornalista. Sono arrivate ieri a Ciampino le salme di Maria Grazia Cutuli e di Julio Fuentes, i giornalisti uccisi in un agguato sulla strada che porta a Kabul.

Medioriente. Cinque ragazzini che giocavano con un proiettile sono stati uccisi vicino a una scuola nella Striscia di Gaza.

Un Thanksgiving di guerra

Alla parata gli eroi di New York, Giuliani in testa

Paolo Mastrolilli
NEW YORK

Stavolta le ragazze cheerleaders dei Miami Dolphins non hanno celebrato la Festa del Ringraziamento ballando ai bordi di un campo da football. Invece hanno agitato i loro pompon sul ponte della portaerei Roosevelt, in mezzo al Mare Arabico, al suono della patriottica canzone «Living in America» di James Brown. Anche questi sono segni dei tempi, come quando in «Apocalypse Now» Playboy mandava le conigliette a intrattenere i soldati nella giungla del Vietnam.

E' stato un Thanksgiving di guerra, quello celebrato ieri sera nelle case degli americani, con un occhio al tacchino e uno al telegiornale. Nel tradizionale messaggio per la festa, il presidente George Bush ha ricordato che l'America si fermò a ringraziare Dio anche nel 1621, quando la fame e il freddo avevano sterminato i pellegrini. E poi nel 1777, in piena guerra di indipendenza, quando le truppe agli ordini di George Washington si erano dovute ritirare a Valley Forge.

Uno dei tradizionali palloni sulla folla durante la parata del Thanksgiving Day a Broadway, una festa quest'anno diversa

E ancora durante la Guerra Civile, quando «il presidente Lincoln chiese al Signore di guarire le ferite della nazione e di restituirla al pieno godimento della pace, l'armonia, la tranquillità e l'Unione, appena possibile, secondo i propositi divini».

Se la tradizione fu rispettata allora, a maggior ragione bisogna farlo adesso: «Mentre ci riprendiamo dalle terribili tragedie dell'11 settembre, gli americani di ogni fede e cultura ringraziano Dio per le molte benedizioni che riceviamo, come una terra libera, fedele e giusta. Dobbiamo essere particolarmente grati per il sacrificio altruistico di coloro che hanno risposto agli attacchi servendo gli altri, mettendo da parte la loro sicurezza per soccorrere i vicini. E in questo giorno di ringraziamento, dobbiamo manifestare anche i nostri sentimenti nel sostegno compassionevole dei concittadini che piangono perdite inimmaginabili». Bush ha passato la festa a Camp David, con la famiglia e il padre George senior, dedicando un po' di tempo anche alle figlie Barbara e Jenna, che domenica compiono vent'anni.

La mattinata di lavoro, dopo la solita corsa di venti minuti con gli agenti del Secret Service, è stata dedicata all'abituale vertice con i consiglieri per la Sicurezza nazionale. La Casa Bianca ha pubblicato un nuovo dossier, sulle violazioni dei diritti umani commesse da taleban e terroristi, per giustificare ancora la guerra e spiegare perché non si può fermare ai confini dell'Afghanistan. «Questi crimini - ha spiegato un portavoce - dimostrano l'esistenza di una radicata abitudine all'abuso, che poi è la cultura che i nostri nemici vorrebbero esportare in tutto il mondo».

Almeno per qualche ora, comunque, gli abitanti di New York hanno cercato di dimenticare la guerra. Oppure di manifestare la determinazione a resistere e rinascere, continuando le tradizioni del passato. Centinaia di persone si sono accalcate ai bordi di Central Park e di Broadway, per guardare la settantacinquesima parata di Thanksgiving. Com'era già capitato per la maratona all'inizio di novembre, parecchia gente è venuta proprio per via dell'11 settembre. «Quest'anno - ha detto Randy Schiefer sventolando la bandiera - c'è parecchio patriottismo anche nei carri della parata. E ci vuole, considerato quanto è successo negli ultimi mesi».

Un'enorme Statua della Libertà ha aperto la via, seguita dall'Empire State Building e dal grattacielo Chrysler, i simboli rimasti alla città. Dietro c'erano anche gli eroi dell'11 settembre in carne e ossa, dal sindaco Giuliani ai poliziotti e i pompieri, che stanno ancora scavando nelle macerie delle Torri Gemelle dove sono rimasti i resti dei colleghi che ieri sera non hanno potuto sedersi a tavola.

Shelley Veigh, una commessa di Macy's incaricata di sfilare vestita da birillo da bowling, ha rivelato un piccolo segreto: parecchie maschere intorno a lei non erano veri caratteri della parata, ma poliziotti travestiti, che avevano infilato il costume solo per controllare che non capitasse nulla di strano e prevenire altri attentati.

Robert De Niro e Billy Crystal si sono mascherati da pellegrino e da tacchino, ma non per la parata: l'hanno fatto in uno dei tanti spot televisivi, girati per far tornare i turisti a New York, perché l'America non accetta di farsi paralizzare dalla guerra o dalla paura.

LA GUERRA AL TERRORISMO — LA CIA ORDINA ARRESTI IN 50 PAESI, UN VIDEO DEI RAPITORI, IN FUGA IL GOVERNATORE MUSULMANO DI MINDANAO

RETATE IN TUTTO IL MONDO
Su richiesta della Cia, i servizi segreti e le polizie di cinquanta paesi hanno arrestato in queste settimane circa 360 persone sospettate di connessioni con i terroristi di Al-Qaida. La retata internazionale si affianca a quella dell'Fbi in Usa, che ha portato in cella millecento persone (quest'ultima cifra è così elevata perché comprende non solo i sospettati di terrorismo ma anche coloro che hanno violato le leggi americane sull'immigrazione). Dei circa 360 arrestati su informazioni della Cia, oltre cento si trovano in Europa, oltre cento in Medio Oriente, circa trenta in America Latina e venti in Africa

E' VIVO IL PRETE ITALIANO SEQUESTRATO NELLE FILIPPINE
I ribelli musulmani hanno mostrato a un emissario del governo filippino un video in cui compare il sacerdote italiano Giuseppe Pierantoni, (foto) rapito il 17 ottobre nel Sud dell'arcipelago. I separtisti volevano dimostrare che il sacerdote è vivo. Il 18 novembre i militari avevano rinvenuto un cadavere che si temeva fosse quello di padre Pierantoni

«CATTURATE NUR MISUARI»
Il governo filippino ha ordinato l'arresto di Nur Misuari, governatore della regione semiautonoma di Mindanao Misuari è fuggito. Il politico è capo di un movimento separatista islamico che di recente aveva firmato un accordo di pace con Manila. Il governo centrale lo accusa di non aver abbandonato la lotta dopo essere divenuto governatore e anzi di aver istigato l'ondata di violenza che in 4 giorni ha seminato morti nell'isola di Jolo. Misuari avrebbe connessioni con il gruppo terroristico filippino Abu Sayyaf, a sua volta legato a Al Qaeda

A Kunduz assediata si spara e si tratta

Islamabad ordina la chiusura dell'ultima ambasciata dei taleban

Paolo Mastrolilli
NEW YORK

Per Dostum l'accordo con gli «studenti di dio» è fatto, ma le migliaia di guerriglieri stranieri al servizio di Bin Laden rifiutano di arrendersi

La Croce Rossa rivela di avere trovato 600 corpi di mercenari a Mazar-i-Sharif dopo la caduta. Primi scontri tra gruppi etnici

Fatte le dovute proporzioni, la storia della resa di Kunduz ricorda i colloqui sul Vietnam tra Kissinger e Le Duc Tho: da una parte si discute la pace, e dall'altra si spara. La confusione intorno alla sorte dell'ultimo baluardo talebano nel Nord dell'Afghanistan è durata per tutta la giornata di ieri. L'accordo, in teoria, era stato raggiunto mercoledì notte, quando il rappresentante del regime Mullah Faizal si era detto pronto alla resa. Restavano da chiarire i dettagli, dove per tradizione si nasconde il diavolo. E infatti ieri a Kunduz si combatteva con più furia di prima.

L'ostacolo da superare, del resto, era grave e importante. In quella città, oltre ai taleban, ci sono migliaia di mercenari arabi e musulmani, venuti dal Pakistan, dalla Cecenia e persino dai Balcani per unirsi ad Al Qaeda. L'Alleanza del Nord ha offerto la salvezza ai soldati afghani, che sono pronti a cambiare bandiera, e la resa dovrebbe completarsi entro domenica con la consegna delle armi. I mercenari però sono un discorso diverso. Gli oppositori li odiano, e gli americani non vogliono farli scappare perché sono la manodopera di Bin Laden. Non a caso il «think tank» Stratfor, specializzato in sicurezza internazionale, ha lanciato l'allarme: «I mercenari islamici stanno già lasciando l'Afghanistan per tornare nei loro paesi a continuare la battaglia. Molti sono avviati verso i Balcani».

Questa è una minaccia inaccettabile per gli Stati Uniti, che quindi hanno chiesto l'arresto dei guerriglieri. I taleban li hanno scaricati, promettendo di consegnarli, ma i mercenari si sono opposti. Proprio ieri, infatti, la Croce Rossa ha detto di aver trovato 600 corpi a Mazar-i-Sharif dopo la caduta della città, e la stessa sorte potrebbe toccare ai guerriglieri stranieri di Kunduz.

La confusione regnava anche tra i capi della stessa Alleanza. Il generale Dostum e Atta Mohammed, che hanno condotto le trattative con il mullah Faizal vicino a Mazar-i-Sharif, hanno ripetuto che l'intesa c'è, e il comandante locale Mohammed Daoud ha detto che i taleban di Kunduz hanno sparato solo perché non sapevano dell'accordo. Fonti giornalistiche, in effetti, hanno detto di aver visto una quindicina di mezzi carichi di soldati del regime che si arrendevano. Ma il ministro dell'Interno dell'Alleanza, Yunus Qanuni, ha bocciato l'intera trattativa come una manovra dei taleban per perdere tempo, e ha ordinato l'avanzata sulla città.

Washington, in attesa di notizie più precise, continua i raid, e si concentra sulla cattura di Bin Laden. Le bombe sono cadute ancora su Kandahar, dove il regime vuole resistere, anche se fonti dell'opposizione lo danno prossimo al collasso. L'isolamento è aumentato ieri dopo che il Pakistan ha ordinato la chiusura dell'ultima ambasciata dei taleban rimasta aperta, quella di Islamabad. Anche intorno a Kabul si è tornati a combattere, ma stavolta tra le fazioni tagike e uzbeke della stessa Alleanza, alimentando l'incubo di una nuova guerra civile.

Per la caccia a Osama, il capo del Pentagono Rumsfeld ha confermato che i nuovi aerei spia «Global Hawk» già pattugliano l'Afghanistan. La Marina invece si riserva il diritto di abbordare tutte le navi in partenza dal Pakistan per evitare che Bin Laden fugga via mare. I militari intanto hanno cominciato le analisi sui materiali raccolti a Kabul e in altri campi di addestramento di Al Qaeda per verificare se i terroristi già possiedano armi chimiche e biologiche. L'attenzione resta concentrata anche sul prossimo obiettivo della campagna, dopo che mercoledì il presidente Bush ha definito l'Afghanistan come «il primo passo».

L'Iraq resta in cima alla lista, ma fonti di intelligence hanno rivelato al Los Angeles Times che le prove del collegamento tra Saddam e Bin Laden ancora non esistono, e Washington potrebbe essere costretta ad accontentarsi di un generico indurimento della politica verso Baghdad. La rivista specializzata Jane's Defence Weekly, invece, ha scritto che il Pentagono sta puntando soprattutto sulla valle della Bekaa, in Libano. Quel corridoio di terra è il paradiso dei terroristi da oltre vent'anni, e viene utilizzato in particolare dagli Hezbollah. Colpire laggiù vorrebbe dire litigare anche con la Siria e l'Iran. Ma l'ex capo della Cia ai tempi di Bush padre, Robert Gates, non ha dubbi: «Hezbollah ha ammazzato più americani di Al Qaeda. Sarebbe ora di rispondere».

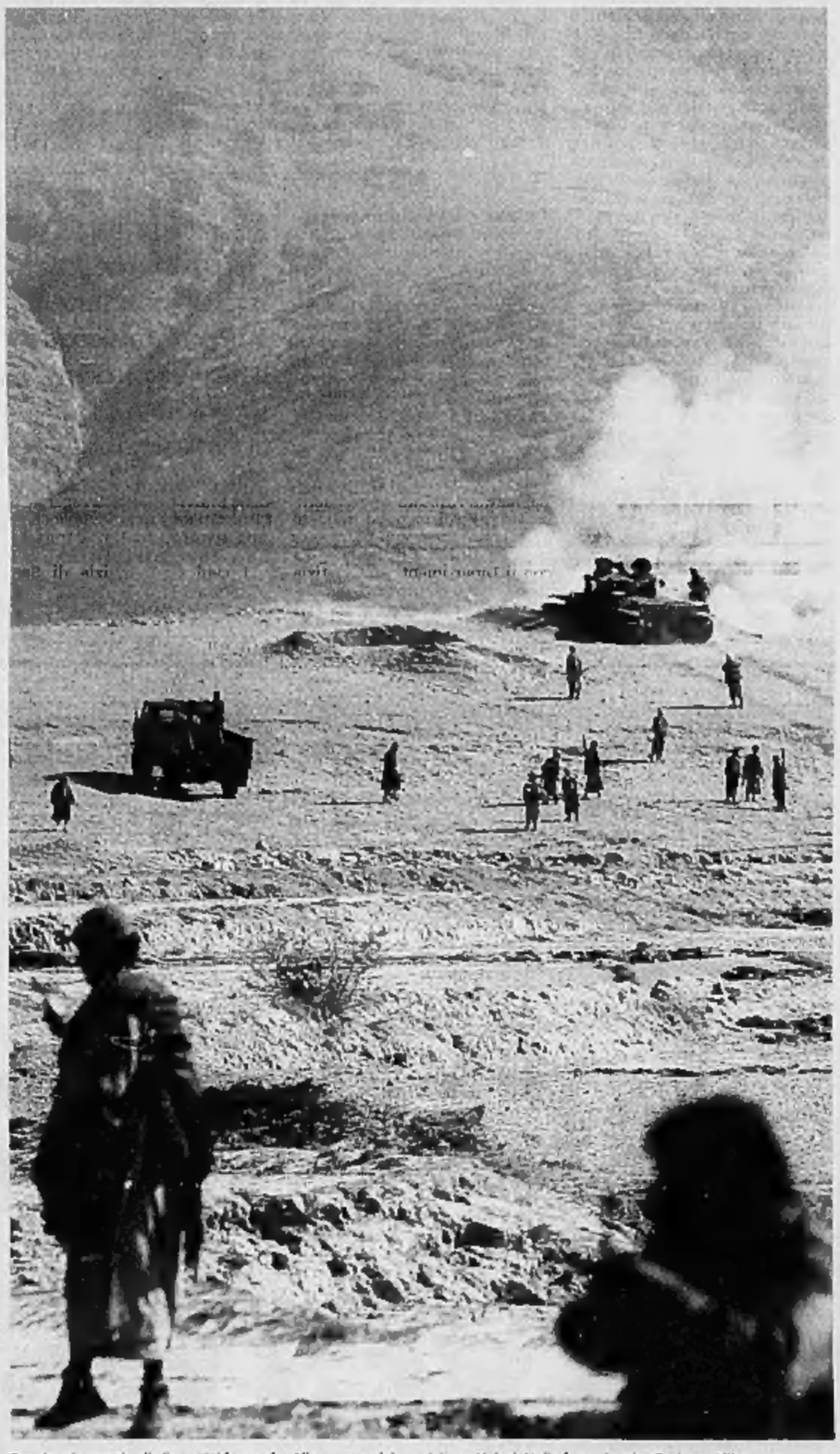

Bombardamenti sulla linea del fronte fra Alleanza e taleban vicino a Kabul. Nella foto piccola, Graham Allison

GRAHAM ALLISON, SOTTOSEGRETARIO ALLA DIFESA DELL'AMMINISTRAZIONE CLINTON

«Osama può avere davvero la Bomba»

L'ex n°2 del Pentagono: anche l'11 settembre era impensabile

intervista
Maurizio Molinari
corrispondente da NEW YORK

CHI ostenta sicurezza sul fatto che Osama bin Laden non possiede l'atomica assomiglia molto a coloro che prima dell'11 settembre non ritenevano possibile un attacco terroristico contro il territorio degli Stati Uniti». Graham Allison, già sottosegretario alla Difesa nell'Amministrazione Clinton ed oggi direttore del Centro di Scienze ed Affari Internazionali dell'Università di Harvard, dal 1991 è sempre stato in prima fila negli sforzi per impedire la proliferazione nucleare. Il presidente Bill Clinton gli assegnò la più alta onorificenza civile del Pentagono per essersi occupato con successo del trasferimento in Russia degli arsenali nucleari che si trovavano nelle altre repubbliche ex sovietiche: riuscì a mettere al sicuro dodicimila testate ed a sorvegliare la distruzione di altre quattromila. Nelle pagine del libro «Impedire l'anarchia nucleare» (edizioni Mit Press) Allison preannunciò tempo fa il rischio del terrorismo atomico di cui l'America continua a dibattere da due settimane, nel timore che Osama bin Laden disponga di una «valigetta-bomba».

Professor Allison, oggi quel rischio è davvero reale?

«Nessuno in questi giorni a Washington ha alcun dubbio sul fatto che il leader terrorista Osama bin Laden desideri entrare in possesso di un ordigno nucleare. E' inoltre noto che ha tentato di procurarselo in differenti maniere e in più occasioni. L'interrogativo è solo se il tentativo intrapreso ha avuto successo o meno. Di certo, se lo avesse, non esiterebbe ad usarlo».

Da chi Osama bin Laden potrebbe avere ottenuto un'arma nucleare?

«In Russia vi sono oggi venticinquemila armi nucleari e settantamila dosi di uranio o plutonio arricchito. La maggioranza di queste armi e dosi è conservata sotto strette sorveglianza, tuttavia non si può escludere che qualcuno ne abbia trafugate una o più d'una per venderla e arricchirsi».

Il problema allora è solo la sicurezza dell'arsenale russo?

«No. Il problema è che esistono dei ladri. Anche questo è accertato. Vi sono stati dei furti e vi sono stati dei ladri. Alcuni li abbiamo catturati. Ma l'interrogativo è se li abbiamo presi davvero tutti o se qualcuno è riuscito a sfuggire, mettendo in vendita la bomba. In genere in qualsiasi cosa che si fa il risultato non è mai quello del cento per cento, c'è sempre qualcosa che non va, qualcuno che sfugge».

Dunque lei teme che Bin Laden abbia l'atomica?

«La possibilità non può essere del tutto esclusa e questo basta per temere che ce l'abbia davvero da qualche parte».

La sua è una posizione isolata. Come spiega il fatto che la maggioranza degli esperti di armi nucleari la pensi diversamente e ritenga eccessivi i timori di un attacco atomico contro gli Stati Uniti?

«Molti esperti ritenevano impossibile che qualcosa come gli attacchi dell'11 settembre avrebbero mai potuto avvenire. Altrettanti esperti non avevano previsto le busta con le spore d'antrace. Gli eventi devono essere previsti prima che si verifichino, sulla base delle nozioni di cui si dispone. Commentarli dopo, a fatti avvenuti, è altra cosa».

Se Bin Laden vuole ottenere, o già possiede, l'atomica quali sono le risposte possibili?

«Sono quattro i fronti sui quali bisogna essere attivi, con il massimo delle risorse possibili. Primo: la deterrenza, ovvero proteggere i luoghi dove si trovano le armi nucleari. Ad esempio Paesi come la Russia al fine di rendere molto difficile ad un ladro di impossessarsene. Secondo: la sorveglianza, controllare strettamente ogni spostamento di queste armi sul territorio. Terzo: non dare tregua alla criminalità internazionale che potrebbe essere il vettore per trasferire l'atomica da dove si trova alle mani sbagliate, di Bin Laden o di qualcun altro. Quarto: sconfiggere e distruggere quelle organizzazioni terroristiche, come Al Qaeda, che si propongono di avere una capacità nucleare per colpire i loro nemici. Solo coordinando gli sforzi differenti e mantenendo la pressione costante in tutte e quattro queste direzioni si potrà ridurre al minimo la probabilità di un furto nucleare, che però non potrà mai essere del tutto eliminata».

«Il problema non è soltanto la sicurezza degli arsenali russi: è che esistono dei ladri e che ci sono stati dei furti. Alcuni li abbiamo catturati, ma l'interrogativo è se li abbiamo presi tutti o qualcuno è sfuggito»

SCOOP RAI: LA LISTA DI AL QAEDA

KABUL. Decine di libri con nomi, foto e nazionalità dei seguaci della rete terroristica Al Qaeda: li ha trovati Giuseppe Bonavolontà, inviato della Rai in Afghanistan. Il giornalista ha scoperto un campo di addestramento della base di Bin Laden abbandonato in fretta una settimana fa su un'altura alla periferia di Kabul soprannominata Scud-Hill, la «collina dei missili Scud» che guarda verso la capitale. Nei quattro bunker della base si trovavano circa 700 seguaci di Bin Laden di diverse nazionalità: pakistani, arabi, ceceni. Nella fuga hanno portato via le armi leggere, ma hanno lasciato carri armati con le effigi dell'emirato afghano oltre a proiettili e cibo. Tra la polvere c'è anche una protesi. «Quando i mujaheddin sono arrivati, c'erano ancora dei ceceni che non avevano fatto in tempo a fuggire» - ha spiegato Bonavolontà e il militare di guardia ha fatto capire che i miliziani filo taleban sono stati tutti uccisi. Dentro un bunker in cima alla collina c'è un archivio di Al Qaeda che riporta l'elenco degli iscritti alla rete a partire dal 1995. Nei volumi, i volontari sono classificati con tanto di foto, indirizzo, nazionalità e numero di matricola. [Agi]

SI STUDIANO LE SUE FOTO, POTREBBE AVERE LA «SINDROME DI MARFAN»

Il male segreto di BIN LADEN

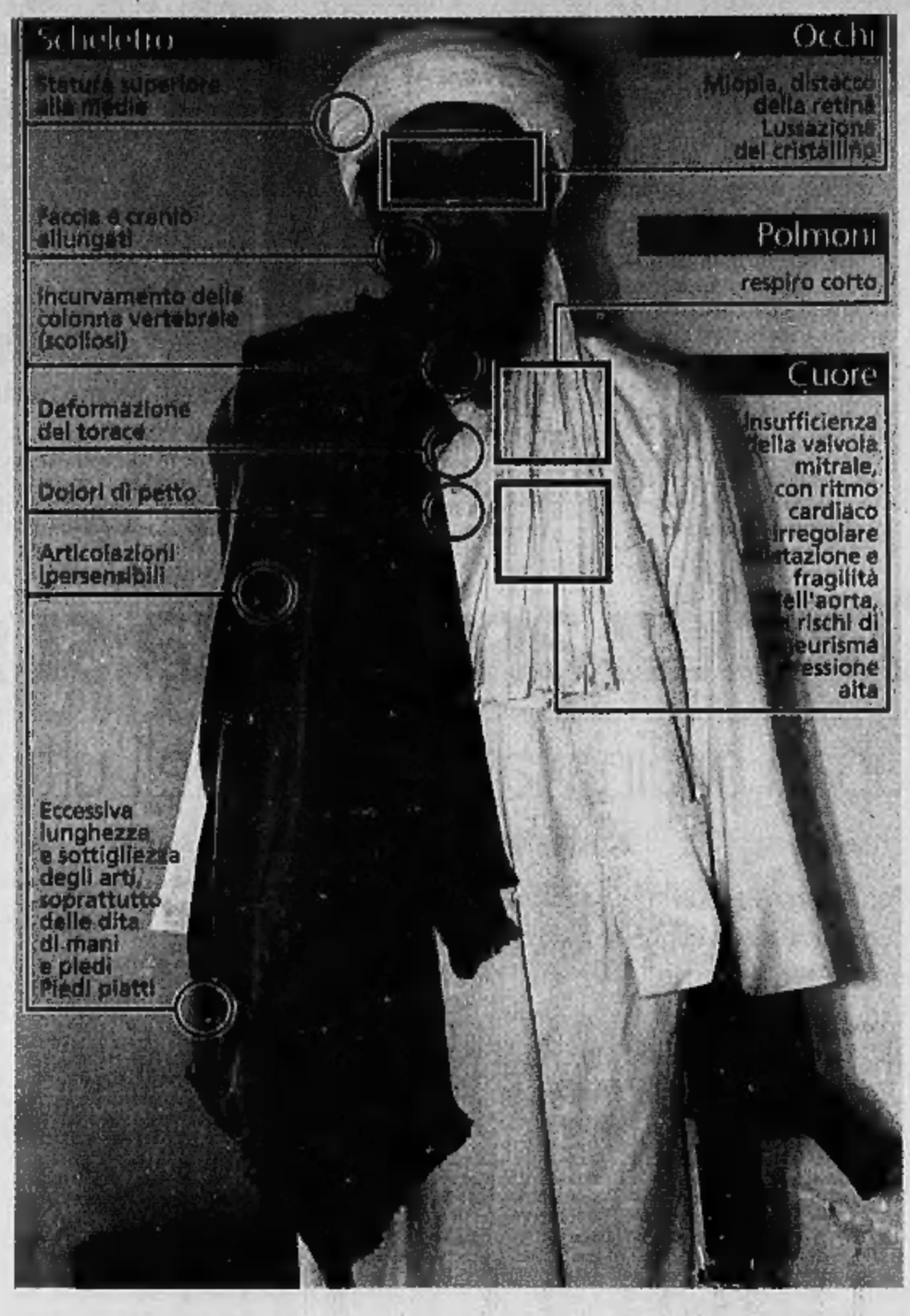

Il rischio maggiore è l'aneurisma dell'aorta Al Dipartimento di Stato si specula sulla salute del capo di Al Qaeda ma con una certa cautela: le voci di una malattia grave potrebbero essere diffuse dai suoi per alimentare la leggenda dell'eroe e mascherare l'eventuale uccisione

rivelazioni

Marina Verna

E' altissimo e smilzo. Ha la faccia allampanata e le dita grifagne. Usa una canna per muoversi e una veste troppo ampia per coprirsi. E se Osama bin Laden soffrisse della sindrome di Marfan - con il retropensiero: e se avesse i giorni contati? Che il quarantacinquenne capo di Al Qaeda sia malato, è voce che circola da tempo e ha trovato molte conferme. Di che cosa, però, non è chiaro. Nei mesi scorsi si parlava di un'insufficienza renale, per la quale sarebbe stato ricoverato in gran segreto in una clinica saudita e dimesso con una dotazione completa per la dialisi. Si diceva anche che avesse un problema cardiaco e vedesse i medici regolarmente.

Ora invece tre fonti giornalistiche americane - il giornale online salon, la rete tv abc e il quotidiano «Boston globe» - ipotizzano un altro male: la rara sindrome di Marfan, malattia genetica del tessuto connettivo, che può causare una morte subitanea per la rottura dell'aorta. Il segno esteriore più evidente è una lunghezza di braccia e gambe sproporzitata rispetto al tronco e un'accentuata magrezza. Bin Laden rientra perfettamente nello schema: sfiora i 190 centimetri, pesa appena 72 chili, ha *le estremità sproporzitatamente lunghe*. E quasi nessuno, nella sua famiglia, ha uno *châssis* analogo al suo.

Ossuto, poco muscoloso, Bin Laden appare sempre appoggiato a una canna: questo potrebbe alludere ai problemi di colonna vertebrale e tessuto connettivo tipici di chi soffre di Marfan e nascondere la scoliosi. Infine, i molto chiacchierati disturbi cardiaci rientrano perfettamente nella sindrome di Marfan, di cui sono anzi l'aspetto più grave: problemi alla valvola mitrale - con rischio di prolasso - e all'aorta, che si dilata e si fragilizza, creando le condizioni per il mortale aneurisma.

E' questo il quadro clinico di Bin Laden? «E' un marfanoide - si sbilancia il dottor Richard Devereux, del Weill Cornell Medical Center di New York -. Ha braccia e dita lunghe. La testa è bislunga e la faccia stretta... Sì, potrebbe soffrire della sindrome di Marfan». «E' una diagnosi difficile da fare - obietta invece Hal Dietz, il genetista della Johns Hopkins University che, con il suo gruppo di ricercatori, ha individuato il gene mutante responsabile della sindrome di Marfan -. Ancora non abbiamo un test del Dna».

E' altissimo e magrissimo braccia e gambe sono sproporzionate rispetto al tronco, si appoggia al bastone, nasconde la schiena curva e il petto deforme sotto abiti fluttuanti: è il quadro clinico di una malattia rara e spesso mortale

Così si procede a vista, costruendo un quadro clinico con i pochi tratti fisici lampanti. Essendo Bin Laden lungo e stretto, se ne deduce che debba avere anche i piedi piatti, il torace deforme, che sia miope e con problemi di distacco della retina, soffra di disturbi cardiocircolatori, che abbia il respiro corto e l'aorta dilatata. Disturbi accessori potrebbero essere il tremito di mani e gambe, che limita la mobilità, e la pressione alta.

Basta tutto questo per darlo morto anzitempo? Assolutamente no. E' vero che un tempo i malati di Marfan morivano fra i 30 e i 40 anni, soprattutto perché non era diagnosticabile un allargamento sospetto dell'aorta, ma oggi non è più così. Dagli Anni 70, con l'ecocardiogramma, l'arteria può essere tenuta sotto controllo. Se appare dilatata, esistono i betabloccanti per riportarla a dimensioni accettabili e, in caso non bastassero, ci sono gli interventi di cardiochirurgia per sostituire parte dell'aorta o della valvola aortica all'altezza del cuore. Per evitare un aneurisma in altri punti dell'arteria - che è la più grande dell'organismo - si possono effettuare trapianti parziali o totali del vaso sanguigno. Insomma, come dice un celebre cardiochirurgo del Johns Hopkins, Vincent Gott, la prospettiva di vita di un malato di Marfan non si discosta molto da quella di un uomo normale.

L'anamnesi a distanza è certamente praticata dal Dipartimento di Stato americano, i cui esperti studiano attentamente le fotografie di Bin Laden e tutto il materiale fornito dall'Fbi. Nessuno però si sbilancia. «Non discutiamo le condizioni cliniche dei comandanti dei nostri nemici», dice un portavoce del Dipartimento di Stato. «Non facciamo quadri' clinici segreti», aggiunge quello della Cia. Negli uffici federali però se ne parla, eccome. Con un sospetto malizioso: e se le chiacchiere sulla salute di Bin Laden fossero alimentate ad arte dai suoi uomini, se la sofferenza fisica servisse a perfezionare la leggenda e, eventualmente, a nascondere dietro la morte per malattia un successo americano?

MALATI ECCELLENTI

Il pianista Sergej Rachmaninov e il violinista Niccolò Paganini morirono di Marfan: così ipotizzano quegli anatomopatologi che si dilettano nel fare *post mortem* virtuali sui defunti eccellenti, analizzando i sintomi dei loro mali alla luce delle nuove conoscenze cliniche. Nella lista - non lunga, perché la sindrome di Marfan è rara - ci sono alcuni celebri longilinei. Tra gli statisti, Abraham Lincoln - che si salvò grazie all'occhio clinico del suo medico - e Charles De Gaulle. Adesso che, identificato il gene che causa la sindrome, si pensa un possibile esame del Dna, molti medici-storici vorrebbero riesumare le loro salme - e magari anche quella della regina Mary di Scozia - per verificare l'ipotesi. Nel mondo dello spettacolo si fa il nome di Jonathan Larson, l'autore del musical «Rent», morto nel 1996 alla vigilia del debutto a Broadway, e del regista Russ Hexter. Due gli sportivi celebri: Chris Patton, stella del basket nella squadra dell'Università del Maryland, morto per la rottura dell'aorta durante una partita nel 1976, e Flo Hyman, campionessa olimpionica di pallavolo, morta a 31 anni, nel 1986. [m. ver.]

Fingerma finanzia la tua Nuova Polo.

Scalerò l'Everest.

E' nata una nuova idea di forza: la Nuova Polo. Nuova nelle accresciute dimensioni, nel design affascinante, negli interni sofisticati e nell' abitacolo più spazioso e confortevole. Soprattutto, una nuova sicurezza: più resistenza agli impatti laterali, servosterzo e ABS di serie, airbag frontali "full size" e laterali, saldature potenziate al laser e maggiore rigidità torsionale. Anche la scelta è più ampia: quattro differenti versioni e una vasta gamma di motorizzazioni benzina e diesel.

Prenota la tua prova sul sito www.volkswagen-italia.com

Vieni a scoprirla Sabato 24 e Domenica 25 Novembre dai Concessionari Volkswagen.

Nuova Polo. Ti fa sentire più forte.

Polo: 1.9 SDI 64CV; Polo Comfortline: 1.2 64 CV; 1.4 75 CV; 1.4 TDI 75 CV; 1.9 SDI 64 CV; Polo Trendline: 1.2 64 CV; 1.4 75 CV; 1.4 TDI 75 CV; Polo Highline: 1.9 TDI 100 CV. A partire da € 11.999,00 - L. 23.215.865 (IVA incl., escl. IPT).

CHE FATICA LIBERARSI DALLE IMPOSIZIONI DEL PASSATO

«Il burqa c'era con i taleban, ci sarà anche dopo: è il nostro costume la nostra cultura» «Non lo toglieremo mai, ci fa sentire protette e ci aiuta a difenderci dal mondo che ci sta attorno»

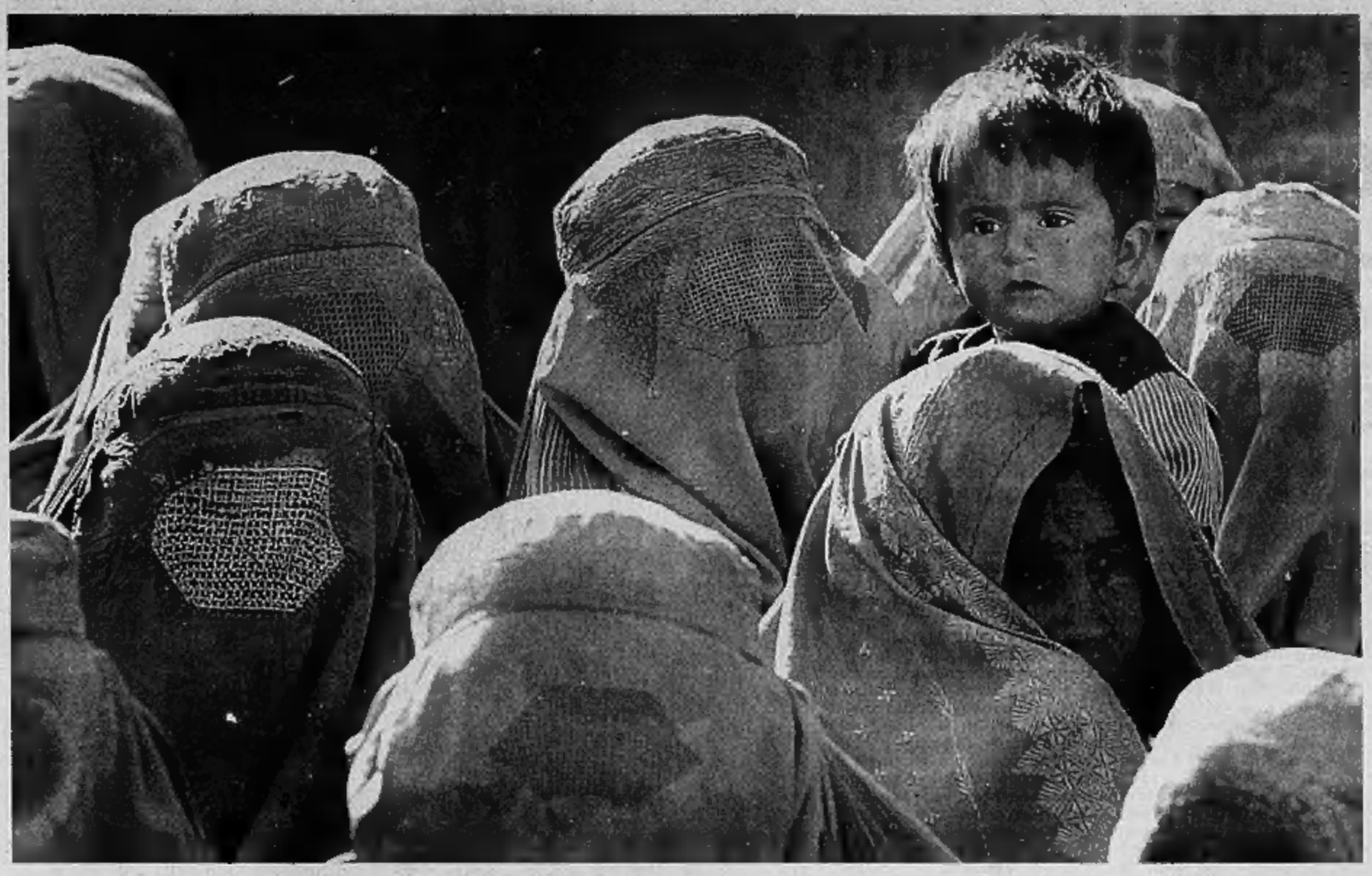

«I mujaheddin quando erano al potere erano terribili e crudeli Rubavano e stupravano e nessuno poteva protestare. Avevamo tutte paura di loro» «Adesso deve portare sempre il velo anche chi lavora per le Nazioni Unite»

DONNE A KABUL Tutto come prima

reportage

Marina Cavallo

Inviato a KABUL

NEL viale alberato dell'università - chiusa per le lunghe vacanze dell'inverno afghano, da novembre a marzo - ieri pomeriggio una ragazza andava a fatica sotto il sacco che reggeva in bilico sulla testa. Ora che il freddo è arrivato forte, e la notte batte i denti, una cortina di fumo stagna sulla città: il riscaldamento è un lusso che la guerra rende costoso, un carico di legna portato a dorso d'asino costa 7 dollari, la metà di un salario. Bisogna arrangiarsi. Per un'intera giornata Rajin aveva lavorato a raccogliere le foglie dei viali: ha cominciato dal lato della facoltà di scienze ed è arrivata a quella di medicina, di fronte al rettorato. Ha lavorato in silenzio, in un viale vuoto. Poi, al tramonto, si è caricato il sacco ed è uscita dal cancello. Incrociando l'auto del reporter, ha steso la mano a chiedere l'elemosina.

Sono storie di guerra (o di post-guerra). Ma Rajin non aveva burqa né velo, e questo è un fatto nuovo per la generazione della ragazzina. Nel mondo tradizionale dell'Islam, a 13 anni si è già abbondantemente in età di burqa, o comunque di chador; il dovere di coprirsi interamente è una convenzione sociale rigida. Rajin è invece la novità della guerra. Però è una novità rara, eccezionale: il fazzolettone che teneva intorno al viso arrossato dalla fatica era un compromesso imposto dal lavoro; con il burqa le sarebbe stato impossibile chinarsi, raccogliere, spazzare. In realtà, nei dieci giorni che sono passati dalla «liberazione» di Kabul, le sole donne incontrate senza burqa sono state due o tre vecchie rugose, sdentate, che chiedevano l'elemosina tenendo tra le labbra la punta del fazzoletto stretto sulla testa. Due o tre, per una rivoluzione che non c'è stata.

Il suk delle donne, per l'intera giornata, è un'unica macchia color carta da zucchero (la tinta di burqa che va più sul mercato). Una macchia che ondeggia e si muove seguendo il percorso della folla tra i banchi di vendita, ma una macchia compatta, uniforme, senza una sola linea di frattura. Tutte le donne, vecchie o giovani, indossano il mantellone cieco, «e non credo proprio che avrò problemi in futuro», dice tranquillo Mohammed Nadir, padrone del miglior negozio di burqa (prezzo: da 5 dollari a 30). «Il burqa c'era prima dei taleban, ci sarà dopo i taleban: è il nostro costume, la nostra cultura». Una sola differenza segna il cambio di regime, è una tenda che sta dietro il bancone: al tempo dei taleban, quella tenda andava da una parte all'altra del negozio e le donne provavano il loro burqa in rigorosa segregazione; oggi la tenda è tirata a metà, e la prova può essere assistita dal padrone del negozio (inattaccabile comunque nella sua virilità di barba nera d'ordinanza e faccia di ladrone afghano). «Le donne sanno che io sono autorizzato ad aiutarle, non si impacciano».

Le mani della cliente che entra e sceglie il suo nuovo burqa, e lo indica con il dito inanellato, sono sottili, molto eleganti. Da dietro la garza che le copre il viso, la donna che sta dentro il mantellone accetta alla fine un dialogo, e rivela un universo sorprendente. Ha 16 anni e un figlio, ma «no, non toglierò mai il burqa. Mi fa sentire protetta, e aiuta a difendermi dal mondo che mi sta attorno. Mio marito vorrebbe che lo buttassi via, ma io resisto. Non cedo». Se questa giovane signora ha l'età che confessa, vuol dire che è arrivata all'adolescenza - e a una capacità di giudizio - quando la guerra ai sovietici era stata vinta, e il paese era controllato dal regime dei mujaheddin. «Sì, ed era terribile. Mia madre aveva paura, avevamo paura tutte. Erano crudeli, dei veri delinquenti: rubavano e stupravano, e nessuno poteva protestare». Quei «delinquenti» sono gli stessi mujaheddin che ora stanno lottando per consolidarsi il potere, proclamando la liberazione dall'era oscura dei taleban.

Non si capisce più dove sia la rivoluzione annunciata. Dieci giorni di libertà sono certamente pochi, per radicare un giudizio credibile; ma il ruolo della donna - ruolo che sembrava essere il fulcro della società nata dalla sconfitta di un puritanesimo medioevale - fatica drammaticamente a liberarsi dalle imposizioni del passato. Ufficialmente la storia volta pagina, e l'Organizzazione delle donne afghane chiede il ripristino del diritto al lavoro, nella scuola, negli ospedali, nell'amministrazione pubblica. Ma la decina di secondi durante i quali qualche giorno fa un centinaio di donne si è tolto il burqa davanti alla sede dell'Onu pare una conquista troppo timida e impacciata, per essere simbolo conclusivo del tempo nuovo. E l'altro ieri il «Governo» ha fatto sapere che «le donne afghane possono anche presentarsi in pubblico senza burqa, però devono indossare sempre il velo, e questo vale anche per le donne che lavoreranno per le agenzie delle Nazioni Unite». E' un inizio disastroso, per le politiche sociali dei post-taleban.

Quello cui stiamo assistendo pare, in realtà, un cambio di regime piuttosto che una rivoluzione. E se la guerra dei mujaheddin contro i sovietici aveva servito gli interessi geostrategici degli Usa nell'Asia centrale, era stata però anche la scelta di una parte sociale che si opponeva con le armi ai processi di modernizzazione introdotti - paradossalmente - dagli «Shuravì» di Breznev. Quella parte non era rappresentativa dell'intera società afghana: ancora oggi, pur dopo il regime taleban, le strade di Kabul non hanno quell'atmosfera oppressiva, conformista, rigorosa, che si respira in larga parte del mondo islamico. Le moschee sono rare, appartate, mai dominanti; e la laicità del costume di questo paese traspare già nel collegio che ospitava le studentesse dell'Università, accanto al campus, un collegio che - distrutto sistematicamente dalle cannonate dei mujaheddin durante la guerra che si sono fatti tra il '92 e il '96 - appare oggi un simbolo drammatico del furore misogino e tradizionalista di questi cosiddetti «combattenti della libertà».

Invenduta al suk la minigonna di pelle Il proprietario del migliore negozio di «mantelloni ciechi»: «Li indossano ancora tutte e non credo che avrò problemi di commercio per il futuro»

Questo paese - certamente nelle città, Kabul, Herat, Jalalabad - è stato in passato un crocevia aperto e curioso di culture, le sue Università erano le più moderne dell'Asia centrale, lo stile di vita assorbiva senza strappi le influenze laiche dell'Europa. Qualche giorno fa in Chicken Road, un bottegaio ha ritirato fuori dai fondi di magazzino una straordinaria minigonna di pelle, cose degli Anni 70: «La vendo a pochi dollari, ma è ancora lì», diceva sconfortato. Ahmed Rashid, lo studioso più attendibile del fenomeno taleban e delle sue connessioni con la società afghana, ha calcolato che a Kabul il 40% delle donne lavorava durante gli anni dell'invasione comunista, e questa percentuale segnava una continuità con il costume del tempo che precedeva quegli anni. Poi l'arrivo dei mujaheddin nel '92, e la vittoria dei taleban nel '96, hanno segnato una rottura netta con il passato (ma non una differenza fondamentale tra questi due movimenti militari, foraggiati dal tradizionalismo wahabita dell'Arabia Saudita).

Oggi, nel cinema «Bakhtar» riaperto da qualche giorno, il pubblico è di nuovo esclusivamente maschile, e nello schermo della tv rinata una settimana fa la giovane annunciatrice è coperta da un velo che, alla fine, non spiacerebbe troppo ai vecchi turbanti taleban. Le vedove della guerra - 100 mila povere donne senza lavoro e senza un quattrino, la parte più disgraziata dell'universo femminile - continuano a far la coda davanti ai cancelli delle agenzie umanitarie delle Nazioni Unite, oggi come due settimane fa. Sì, un cambiamento c'è stato: nel suk delle donne, i volti delle bionde fanciulle stampate sulle confezioni di creme e di shampoo in vendita nei banchetti non sono più cancellate da tratti brutali di pennarelli neri. Possono sorridere nel loro cliché convenzionale, scrutate con curiosità, e con invidia, dalle clienti che le osservano da dietro una garza color carta da zucchero.

«L'Occidente non si comporti come Bin Laden»

Intellettuali islamici: la maggioranza dei musulmani dice no all'integralismo

Maurizio Lupo

TORINO

Torino propone al mondo una tribuna che dia voce agli spiriti illuminati di tutte le fedi religiose, per favorire il dialogo fra i popoli. E' lo scopo con il quale è nato il «Centro di studi religiosi comparati Edoardo Agnelli», che ieri ha esordito con il primo convegno internazionale, dedicato a «Dignità umana e libertà di scelta religiosa».

All'appuntamento, che prosegue anche oggi alla Fondazione Giovanni Agnelli, partecipano accademici e teologi cristiani, islamici, ebrei e induisti che - come ha detto il senatore Giovanni Agnelli, presente con la moglie Marella - «sono chiamati a discutere un problema di grande attualità, che oltre ad essere un problema spirituale ha ora anche valenza politica».

All'avvio dei lavori, introdotti dal direttore del centro Andrea Pacini, ha preso la parola il senatore Luigi Campagna, che ha letto un messaggio del Presidente del Senato Marcello Pera. Erano presenti l'onorevole Marcello Pacini e Marco Demarie, rispettivamente ex ed attuale direttore della Fondazione.

Il punto di vista cristiano sul tema è stato trattato dai professori Roberto Mancini, Romeo Astorri e Francesco Compagnoni, dalla Università di Macerata, Cattolica di Milano e Pontificia «San Tommaso» di Roma, ma l'attualità della guerra in Afghanistan ha concentrato grande interesse sui relatori islamici: H'mida Ennaifer dell'Università di Tunisi, Mohamed Tozy dell'ateneo di Casablanca e Abdullahi Ahmed An-Na'im, docente sudanese all'Università «Emory» di Atlanta.

Due giorni di convegno alla Fondazione Agnelli «Il fondamentalismo ha una sua attrattiva perché dà risposte molto semplici E' un errore punire tutto il popolo afghano»

Giovanni Agnelli e la moglie Marella al convegno

Ad An-Na'im, è stato chiesto com'è possibile ipotizzare una società pluralista nei paesi islamici, dove è limitata la libertà di religione e sono vietate e punite le conversioni ad altri fedi. «E' vero - ha risposto - esiste la dottrina dell'apostasia» che persegue chi abbandona l'Islam «ma vi è anche coesistenza religiosa, accettazione delle diversità. E' necessario promuovere il cambiamento teologico per rafforzare il pluralismo che già esiste». Il fondamentalismo sembra però essere l'unica forza che muove le masse musulmane. «L'integralismo - spiega An-Na'im - ha una sua attrattiva perché dà risposte molto semplici. La gente non deve meditarle troppo. Basta dire che Dio dà la risposta e che la risposta di ogni problema è l'Islam. Per cui non si accettano le proprie responsabilità. In secondo luogo in molti paesi islamici c'è mancanza di una vera democrazia, a causa del passato coloniale. Per cui il fondamentalismo è visto dalle masse come un'opposizione politica unificante. Ma non è questa l'opinione della maggioranza dei musulmani, che in gran parte s'oppongono all'integralismo. Questo fa più notizia solo perché più organizzato».

Gli intellettuali dovrebbero gridarlo più forte. «Sono qui per farlo, ma bisogna rendersi conto che il discorso interno alle società islamiche è influenzato da quello che accade nel panorama internazionale. Prima c'è stato il colonialismo, ora l'egemonia occidentale, specie degli Usa, che induce i musulmani a un atteggiamento difensivo. Così, anche se noi siamo critici, le nostre voci non si sentono. La gente è preoccupata delle conseguenze che possono esserci nel pronunciarsi».

Ma secondo Mohamed Mozy qualche cosa muta: «In alcuni paesi la società si secolarizza, s'incomincia a separare diritto religioso e quello profano. Anche se c'è ancora tendenza ad utilizzare la religione come strumento politico». Che cosa dire allora di Bin Laden? «Condanno quello che ha fatto», dice An-Na'im. «Bisogna però capire come reagire, secondo principi di giustizia. Non possiamo comportarci come lui, uccidere innocenti. Non bisogna punire il popolo dell'Afghanistan». Che cosa avrebbero dovuto fare gli Stati Uniti? E che cosa avrebbe fatto uno stato islamico attaccato come New York? «Gli Usa - nota Mozy - avrebbero dovuto ricorrere agli strumenti del tribunale penale internazionale e dell'Onu. Non so invece che cosa avrebbe potuto fare un altro paese. Gli Stati Uniti sono gli unici in grado di vibrare una risposta così forte come quella data».

Revolution Cosmetic Powder

Anti-rughe. La rivoluzione è in una polvere.

Finalmente anche in Italia, il nuovo rivoluzionario trattamento anti-age alla vitamina C.

E' in arrivo in farmacia Revolution Cosmetic Powder, il primo prodotto in polvere capace di trasformarsi in crema al solo contatto con la pelle.

Questa innovativa crema-polvere consente, per la prima volta nei trattamenti cosmetici, di conservare intatte tutte le proprietà della vitamina C per mantenere una pelle giovane nel tempo.

La sua eccezionale formulazione e struttura brevettata rappresentano una svolta nel panorama dei trattamenti anti-age, garantendo risultati ottimali, visibili e duraturi.

Revolution Cosmetic Powder è distribuito da Korff. Per sapere quali farmacie offrono in esclusiva i prodotti Korff, collegatevi a www.korff.it o chiamate il numero verde 800 377 146.

Pubblicità

UNA STRAGE A DIFFUSA | IL RAMADAN DEI TERRITORI

Ordigno abbandonato uccide cinque bambini alla periferia di Gaza

La strage provocata da una granata inesplosa o da una mina
Il Mossad ha sventato numerosi attentati in pochi giorni

Aldo Baquis
TEL AVIV

Cinque bambini palestinesi sono rimasti dilaniati ieri da un ordigno israeliano mentre si recavano a scuola nel povero rione di al-Rabwat, nel settore occidentale di Khan Yunes (Gaza), in una zona che spesso negli ultimi mesi è stata teatro di duri scontri a fuoco fra militanti dell'Intifada e reparti militari israeliani dislocati in una vicina colonia.

Quel tratto di terra, affermano gli abitanti di Khan Yunes, è come un grande campo minato, senza recinzioni né cartelli. Ieri uno dei bambini rimasti uccisi (tre fratelli e due cugini, tutti del clan familiare al-Astal) è inciampato in un proiettile inesploso sparato giorni prima da un carro armato israeliano, o in una mina antiuomo.

Lo scoppio, molto potente, ha ghiacciato il sangue nelle vene agli allievi della vicina scuola Abdallah Siam dove gli scolari (fra i sei e i quattordici anni) erano diretti. Accanto a loro, due altri bambini sono rimasti feriti in modo grave. I medici del vicino ospedale Nasser hanno ricomposto a fatica i cadaveri che erano, hanno spiegato, «orrendamente ustionati e mutilati». La morte dei cinque membri della famiglia al-Astal: Akram (6 anni), Anis (11), Sultan (12), Muhammad e Omar (14) ha gettato nel lutto l'intera popolazione della striscia di Gaza, offuscando il Ramadan.

Del resto nella stessa zona si avverte da tempo un clima pesante. Ancora mercoledì, nella vicina città di Rafah, un palestinese malato di cuore (Sami Basala, 65) era deceduto a un posto di blocco israeliano, dove l'ambulanza su cui si trovava era stata fermata a lungo per accertamenti. Sempre a Rafah reparti israeliani avevano demolito 18 edifici ritenuti postazioni abituali di cecchini palestinesi. Ma in quelle case vivevano decine di famiglie che secondo la testimonianza di una delle abitanti, Nawal Abu Jazar, sono state sorprese nel sonno dai soldati israeliani e non hanno avuto nemmeno il tempo di prendere con sé il minimo necessario.

«Non c'è dubbio - ha esclamato Abdel Razeq Majaydeh, un responsabile della sicurezza a Gaza - che siamo di fronte a un'ulteriore escalation militare israeliana», volta a far fallire la prossima missione dei diplomatici statunitensi William Burns e Anthony Zinni, incaricati di consolidare il cessate-il-fuoco entro la prima settimana di dicembre.

Secondo i servizi segreti israeliani, sono piuttosto i palestinesi a cercare costantemente di inasprire la situazione. Nel Sud della striscia di Gaza, affermano, è stato disinnescato ieri un ordigno di 20 chilogrammi deposto accanto a una strada frequentata da coloni. Doveva esplodere, secondo queste fonti, al passaggio di uno scuolabus.

Negli ultimi giorni sono stati fortunosamente sventati ripetuti attentati palestinesi in territorio israeliano. «Se nelle nostre città non ci sono continui spargimenti di sangue - aggiungono le fonti - ciò è dovuto soltanto alla nostra opera di prevenzione. I servizi segreti di Arafat non fanno niente per combattere il terrorismo».

Secondo recenti informazioni giunte in Israele, un gruppo di militanti di al-Fatah dislocato a Jenin (Cisgiordania) sta organizzando un nuovo gruppo clandestino, denominato Wahdat al-Istishad, i cui militanti hanno ordine di colpire in profondità nelle retrovie israeliane e di combattere fino alla morte. «Su 91 israeliani morti in Cisgiordania durante l'Intifada - ha precisato ieri un responsabile israeliano - 47 sono stati uccisi da membri di al-Fatah».

Nei Territori c'è un'atmosfera di mobilitazione, come ha rilevato un recente sondaggio di opinione apparso ieri sulla stampa palestinese. Un palestinese su due non crede nella mediazione statunitense e si oppone, nella sostanza, allo stesso processo di pace con Israele. Tre palestinesi su quattro condizionano qualsiasi futura intesa con Israele al riconoscimento del diritto del ritorno di milioni di profughi ai loro villaggi di origine, e respingono l'ipotesi di risarcimenti a quanti decidessero di restare nella diaspora.

Proprio questi umori hanno indotto il generale israeliano Amos Ghilad, il coordinatore delle attività nei Territori, a dire questa settimana in parlamento che allo stato attuale è impossibile qualsiasi accordo a lungo termine fra Israele e l'Autorità palestinese: «Anche se accettassimo il ritiro alle linee del 1967 e lo smantellamento delle colonie, le trattative naufragherebbero sulla questione dei profughi».

Dal sondaggio è comunque emerso un elemento nuovo: che quasi il 30% dei palestinesi sono adesso disposti a prendere in considerazione una sospensione dell'Intifada. E' uno spiraglio appena, che tuttavia potrebbe essere sfruttato la settimana prossima da Burns e Zinni.

BELGIO, SECONDA CAUSA CONTRO SHARON

BRUXELLES. Una seconda denuncia contro il premier israeliano Ariel Sharon è stata presentata ieri a Bruxelles da sei palestinesi i cui figli sono morti durante l'Intifada. La denuncia, rivolta anche contro il predecessore di Sharon, Ehud Barak, e altri 13 politici e militari israeliani, fra cui l'attuale ministro della difesa Abraham Bin Aliazar, li accusa di essere «responsabili dell'uccisione dei bambini, avvenuta nel territorio palestinese occupato dall'esercito israeliano». La pocedura è stata avviata sulla base della legge belga del 1993 che perseguisce i crimini di guerra e contro l'umanità, autorizzando i giudici a occuparsi di casi relativi a qualunque paese del mondo. Un primo ricorso contro Sharon, per una sua presunta responsabilità nei massacri di Sabra e Chatila nel 1982 da parte delle milizie cristiane libanesi, è stato presentato nel giugno scorso. Il 28 novembre un tribunale di Bruxelles dovrebbe decidere se dichiararlo ricevibile o meno. Proprio ieri l'«Associazione delle vittime del terrorismo palestinese», costituita prevalentemente da membri della comunità ebraica, ha annunciato che presenterà a sua volta una denuncia per presunti crimini di guerra, contro l'umanità e per genocidio contro il leader palestinese Arafat il prossimo 27 novembre. [Ansa]

I piccoli stavano andando a scuola. Appartenevano tutti a un unico clan familiare. Altri due sono rimasti feriti
L'esercito demolisce 18 edifici abitati
«Erano basi di cecchini»

Bambini palestinesi raccolgono sabbia macchiata del sangue delle cinque vittime di Khan Younis

www.rover.it

Rover viaggia con Ago

SETTE MILIONI PER LA TUA VECCHIA AUTO.
NO, NON DEVI DARCELI TU. TE LI DIAMO NOI.

DAL 15 OTTOBRE AL 30 NOVEMBRE I CONCESSIONARI MG-ROVER SUPERVALUTANO IL TUO USATO
FINO A **SETTE MILIONI*** PER L'ACQUISTO DI ROVER 25, ROVER 45 O ROVER 75 BERLINA..

ES. ROVER 75 BERLINA 1.8, 16V, 120 CV, CON PREMIO ROTTAMAZIONE DI LIRE 7.000.000: LIRE 43.198.000 (CHIAVI IN MANO IPT ESCLUSA)
ESTENSIONE GARANZIA AL 2° E 3° ANNO** INCLUSA. OFFERTA VALIDA PER VETTURE DISPONIBILI IN RETE, FINO AD ESAURIMENTO SCORTE.
*IL PREMIO ROTTAMAZIONE È VARIABILE IN FUNZIONE DEL MODELLO DA ACQUISTARE. **PER I CONCESSIONARI ADERENTI ALL'INIZIATIVA.

ROVER
Concessionari MG-Rover

L'EX MINISTRO RUSSO KOZYREV — VOGLIAMO RAGGIUNGERE UN TENORE DI VITA OCCIDENTALE

RUSSIA-USA la nuova alleanza

> Un nuovo rapporto con Bush ci permetterebbe di ridurre le spese e i rischi legati alla manutenzione di un arsenale nucleare troppo ingombrante e vulnerabile: agli incendi, ai guasti tecnici, agli attacchi terroristici. Dal punto di vista della della sicurezza possiamo raggiungere l'obiettivo con una riduzione unilaterale degli armamenti fina a 1000 unità strategiche

intervento

Andrei Kozyrev

MOSCA

COSA chiediamo all'America? Cosa ci può dare? Rispondere a questa domanda oggi è urgente, mentre il dinamico sviluppo del negoziato tra i presidenti degli Usa e della Russia sembra aprire una nuova fase di relazioni.

Innanzitutto, un nuovo rapporto con gli Usa ci permetterebbe di ridurre le spese e i rischi legati alla manutenzione di un arsenale nucleare troppo ingombrante e vulnerabile: agli incendi, ai guasti tecnici, agli attacchi terroristi. Dal punto di vista della sicurezza del nostro Paese questo obiettivo può essere raggiunto con una riduzione unilaterale degli armamenti fino a circa 1000 unità strategiche. Questa cifra garantisce una deterrenza supersicura di qualsiasi agressore potenziale. Ma, tenendo presente fattori politici e psicologici, sarebbe auspicabile che questa riduzione avvenisse parallelamente agli Usa.

La riduzione di armamenti in esubero risponde anche agli interessi americani. Ma i parametri quantitativi e qualitativi di Washington potrebbero non coincidere con i nostri per ragioni geopolitiche ed economiche. Come noi, sono in grado di stabilirlo e attuarlo autonomamente e, come noi, preferirebbero agire insieme con la Russia. Dobbiamo però avvertire Washington che il nostro margine di compromesso è limitato. Gli americani devono avere chiaro che Mosca non si farà coinvolgere in un gioco numerico impari e raggiungerà - anche unilateralmente - il limite di 1000 che risponde ai suoi interessi, anche se Washington vorrà insistere e fermarsi provvisoriamente su due-tre mila testate.

Secondo, la cooperazione con l'America dovrebbe portare alla creazioni di sistemi di difesa antimissilistica per le frontiere meridionali e orientali della Russia e dell'ex Urss. All'inizio potrebbe servire a intercettare solo un numero limitato di missili che possono venire lanciati da gruppi o regimi terroristici. Dobbiamo, come minimo, accordarci con Washington su una nuova interpetazione o sull'emendamento del trattato ABM, che da più di 30 anni ci vincola nella creazione di uno scudo antimissilistico, mentre la minaccia terroristica diventa sempre più reale.

L'ipotesi migliore per la Russia sarebbe una cooperazione con gli Usa nella progettazione, sperimentazione e costruzione di questi sistemi. Ciò permetterebbe di accelerare e rendere meno costosa la soluzione. Bisognerebbe anche porre la questione di una partecipazione, soprattutto economica, dei Paesi europei, che dovrebbero essere interessati a difendersi dal terrorismo atomico proveniente da sud-est non meno di quanto lo siamo noi, e non cercare di farsi dare il passaggio gratis alle spalle di Russia e Stati Uniti. Nonostante la coincidenza di interessi in questo campo, ci aspetta una dura lotta politica sulla linea dello «scudo». Oggi gli Usa la vorrebbero tracciare nei pressi del loro territorio. Noi invece abbiamo bisogno di un ombrello che copra tutta l'ex Urss.

Infine, dobbiamo restare uniti nella lotta al terrorismo internazionale. E' importante che, una volta fatta finita con bin Laden, gli americani non si dimentichino del problema. Dobbiamo agire in parallelo o congiuntamente con gli Usa e l'Occidente per isolare e, meglio ancora distruggere i centri del terrorismo. La migliore delle ipotesi sarebbe che anche in futuro gli americani e i loro alleati della Nato si assumano la parte militare delle operazioni, mentre la Russia si deve limitare a un appoggio di retrovia, morale, politico e di intelligence. Questa svolta verso gli interessi reali della politica estera russa permetterà di eliminare il complesso di inferiorità di cui abbiamo sofferto. Abbiamo frainteso i nostri interessi seguendo il principio sovietico «quello che è brutto per la Nato, è buono per la Russia» e «un nemico degli Usa è un mio amico». Queste illusioni ci condannerebbero a un confronto insensato e perduto in partenza con il mondo sviluppato, che non farà che aumentare l'isolamento e la frustrazione.

Nonostante la scelta da fare sia evidente, compierla in pratica sarà difficile. I 74 anni di regime sovietico e gli ultimi cinque anni di politica neosovietica hanno lasciato nell'apparato statale e nell'elite politica un'eredità pesante. Perfino la formulazione degli interessi reali della Russia - se questi coincidono con quelli americani - appare a molti come una concessione inamissibile al nemico, e ogni passo verso la cooperazione con l'Occidente una manifestazione di debolezza. Non è possibile però un compromesso con questa demagogia. L'esperienza degli ultimi anni ha dimostrato che qualsiasi concessione a essa porta in un vicolo cieco e alimenta l'opposizione nazionalcomunista. Questo retaggio del passato è oggi l'ostacolo principale alla realizzazione degli interessi nazionali, e alla cooperazione con gli Usa che essi richiedono. E' importante tenere presente che i guardiani di questa linea sono concentrati nel centro di Mosca, mentre la popolazione non pensa a strategie alla naftalina, ma al raggiungimento di un tenore di vita paragonabile a quello occidentale. Occidentale, non orientale.

Sappiamo bene cosa chiedere all'America. Ci serve una ferma volontà politica, paradossalmente non tanto nel rapporto con gli Stati Uniti quanto dentro la Russia.

Andrei Kozyrev è ex ministro degli Esteri della Repubblica federativa russa

Copyright *Moskovskie Novosti*

> La cooperazione dovrebbe portare alla creazioni di sistemi di difesa antimissilistica per le frontiere meridionali e orientali della Russia e dell'ex Urss. Dobbiamo accordarci su una nuova interpretazione o sull'emendamento del trattato Abm

A sinistra Vladimir Putin visto da Ettore Viola. A destra Putin insieme a Bush nel ranch presidenziale. Qui accanto una parata militare sulla Piazza Rossa

Freddo il Cremlino sulle avances Nato

Robertson a Mosca offre il diritto (parziale) di voto

Anna Zafesova

MOSCA

«La Russia non ha intenzione di mettersi in fila per l'adesione alla Nato». Il giorno dell'arrivo a Mosca del segretario generale dell'Alleanza atlantica George Robertson dal padrone del Cremlino giunge un chiarimento della posizione di Mosca, destinato soprattutto a calmare chi, in Russia, continua temere l'ex nemico. Secondo Vladimir Putin, il suo Paese - «autosufficiente per potenziale economico, tecnico, umano, militare e territoriale» - non ha bisogno di entrare nella Nato. Ma è pronto a rapporti più stretti: «Andremo in questa direzione tanto lontano quanto l'Alleanza stessa è pronta a fare».

E l'Alleanza pare disposta ad andare lontano. Lord Robertson ha portato a Mosca un pacchetto «concreto» che dovrebbe inquadrare quella nuova cooperazione tra Mosca e Bruxelles che è stata proposta nei giorni scorsi da Tony Blair. E, facendo aperture come mai prima, ha fatto intravvedere ai suoi interlocutori moscoviti prospettive che fino a due mesi fa erano fantapolitica: «Dobbiamo andare oltre le consultazioni e agire insieme». L'offerta dell'Alleanza atlantica è infatti di concedere alla Russia diritto di voto. Non totale, ma su «alcuni problemi», come la lotta al terrorismo, la non proliferazione di armi nucleari e non, forse la difesa antimissilistica per l'Europa, ancora un'ipotesi.

La sede di queste decisioni congiunte potrebbe essere il Consiglio atlantico, di cui la Russia entrerebbe a far parte. Gran Bretagna, Italia, Germania, Canada e Usa hanno già aderito in linea di principio alla proposta. Robertson non ha risparmiato energie nel cercare di convincere i russi a non temere più l'ex nemico: «Oggi i membri della Nato sono i partner e gli amici più affidabili della Russia». Che promettono una cooperazione a lungo termine: «L'attuale stato delle relazioni è insufficiente, ci serve qualcosa di più, e rapidamente. Dobbiamo creare una coalizione nuova, permanente. Nessuna decisione sulla sicurezza internazionale può ormai venire presa senza la Russia».

Parole a cui il ministro della Difesa russo Serghej Ivanov, considerato il numero due del Cremlino, ha risposto con cautela: qualsiasi accordo si raggiungerà, ha detto, si tratterà comunque di un compromesso. Il ministro ha anche ricordato subito l'esistenza di una lista di argomenti dove la cooperazione con Bruxelles è «impossibile». Ma ha subito aggiunto che la Russia non pone nessuna condizione preliminare: «Per la prima volta in decenni abbiamo un nemico comune, il terrorismo internazionale». E proprio sul terrorismo Robertson ha fatto l'ammissione che il Cremlino aspettava, giustificando di fatto la guerra nel Caucaso: «Condividiamo pienamente la lotta al terrorismo in Cecenia». Dopo gli atti terroristici negli Usa, ha detto il segretario generale della Nato, l'intervento russo viene visto «con altri occhi» e bisogna ammettere che le spiegazioni date dal Cremlino - che ha sempre affermato di combattere in Cecenia il fondamentalismo internazionale - erano solo giustificazioni per far tacere le critiche occidentali». In pratica, una conversione a 180 gradi, che però, avverte Robertson, non significa che l'Occidente non può criticare «i mezzi» scelti dai soldati di Putin nel Caucaso.

Il premio è calante non solo al volante.

La polizza della donna ti protegge in casa, al lavoro, in vacanza e quando corri un rischio importante.

Non solo Auto, con Dialogo da oggi le donne pagano meno anche le altre assicurazioni.

DIALOGO ASSICURAZIONI

Mondo Donna Polizza globale per la donna

Telefona 800.066.800

Chiamata gratuita

Dal lunedì al venerdì dalle ore 8.30 alle 20.30
Sabato mattina dalle 8.30 alle 13.30

GRUPPO FONDIARIA

TRA GUERRA E SERVIZI SEGRETI

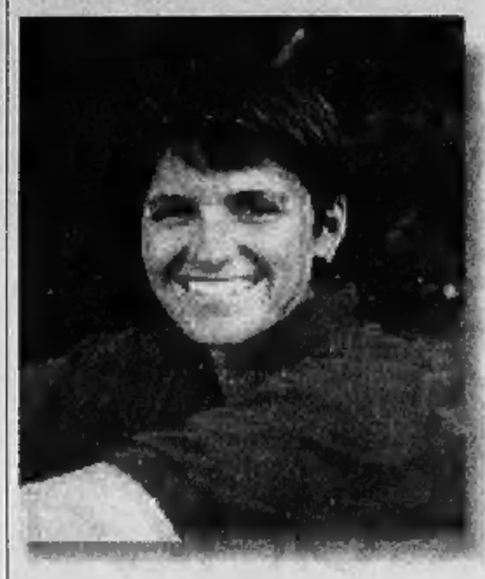

«DONNE NEL FUTURO GOVERNO AFGHANO»

La partecipazione della componente femminile al processo di pacificazione post bellico in Afghanistan è indispensabile per il futuro assetto politico-istituzionale. Una presenza «non formale», avverte un gruppo trasversale di parlamentari italiane che si sono attivate per organizzare, sotto il patrocinio della presidenza della Camera, una conferenza internazionale «alla quale invitare le donne afghane rappresentanti delle associazioni e organizzazioni impegnate per la difesa dei diritti umani, la democrazia, la pace, contro ogni fondamentalismo e violenza». Prende così corpo un sodalizio tra le donne italiane e afghane che si battono per un ritorno alla democrazia del paese funestato dal fondamentalismo dei taleban e dalla risposta militare dell'Occidente. «Non vogliamo annullare le differenze che ci sono tra noi - ha sottolineato Titti De Simone (foto) del Prc - ma non ci potrà essere democrazia e libertà senza l'apporto delle donne al tavolo dei negoziati».

MORI: TROPPA BUROCRAZIA NEL SISDE

Due ore per descrivere, senza troppi fronzoli e molto realismo, la situazione in cui ha trovato il Sisde al suo insediamento 45 giorni fa. Così viene descritta la prima audizione, di fronte al comitato parlamentare di controllo dei servizi segreti, del gen. Mario Mori (foto), secondo cui il servizio segreto civile deve diventare più efficiente, più operativo e meno burocratizzato. Mori ha concesso ai giornalisti una sola battuta a proposito della nomina, ieri, del suo vice, il prefetto Ansoino Andreassi: «Mi ha fatto molto piacere, è un amico». La fotografia della situazione offerta dal capo del Sisde ai parlamentari è piuttosto impietosa: troppa burocrazia, pochi agenti operativi, troppi adibiti al lavoro d'ufficio ma, soprattutto, un'età media piuttosto alta. Del resto, le direttive che anni fa hanno bloccato il reclutamento hanno di fatto bloccato la situazione e l'impossibilità di avere un vero e proprio turn over (nessuno dopo anni di attività al Sisde è disposto a tornare all'amministrazione dalla quale proviene perdendo l'indennità retributiva

Cutuli, è stata un'esecuzione

La salma della giornalista è tornata in Italia

Francesco Grignetti
ROMA

L'aereo militare s'è posato sulla pista di Ciampino alle quattordici in punto. Ha rullato lentamente. E mentre un gruppo di avieri di leva si metteva sugli attenti, i carabinieri portavano la mano al cappello, e in tanti scattavano verso la scaletta, i parenti di Maria Grazia Cutuli, i sottosegretari Gianni Letta e Margherita Boniver, i giornalisti, gli amici, un portellone laterale s'è aperto come fosse un'ala d'uccello. Le due bare, in legno chiaro, erano lì. Affiancate. Un enorme macchinario arancione, un montacarichi con le ruote, si è avvicinato piano al velivolo.

Dal portellone si sono affacciati quelli dell'equipaggio in tuta di volo. Si sono disposti con solennità attorno ai feretri e li hanno spinto con cura facendo attenzione che procedessero insieme. Maria Grazia Cutuli e Julio Fuentes, gli inviati del «Corriere della Sera» e de «El Mundo», hanno toccato terra all'unisono. Come all'unisono sono morti, ha precisato l'autopsia, falciati da una raffica di mitra alla schiena.

Non c'è stata retorica in questo arrivo. Solo dolore. Dalla scaletta è scesa per prima Monica, la moglie di Julio, abbracciata ai fratelli di Maria Grazia, Mario e Donata. Poi i direttori dei due giornali, Ferruccio De Bortoli e Pedro Ramirez. Sulla cassa di Maria Grazia Cutuli avevano messo un piccolo tricolore. La bara di Fuentes si riconosceva invece da un minuscolo nastrino giallo e rosso. «Ci vuole la "bandera" prima che arriviamo a Madrid», si preoccupava il vicedirettore del «Mundo», Jorge Fernandez. L'hanno poi trovata i militari del 31° stormo dell'Aeronautica, che è di stanza a Ciampino. E nella cappella della base s'è tenuta una breve cerimonia funebre.

Al termine del rito, mentre i famigliari erano ancora sbalestrati, la cassa di Fuentes è stata riportata verso un aereo che l'avrebbe traslata in Spagna e invece il corpo di Maria Grazia Cutuli l'hanno portato all'istituto di medicina legale per l'autopsia. La morte di Maria Grazia è anche un'inchiesta penale. E infatti a Ciampino c'era anche un commissario della Digos che s'è appartato a parlare con Mario Cutuli. Una drammatica testimonianza, quella del fratello, resa a voce altissima nel mezzo di una navata ormai vuota: «Troppe discordanze. Non si trovano più gli autisti, né l'interprete. Ma sono tutti pakistani. Non dovrebbe essere impossibile trovarli se si collabora con le autorità di lì. Il Pakistan è disorganizzato, l'Afghanistan non esiste proprio. La strada dove Maria Grazia è morta è un buco nero. Loro non si sono mossi per imprudenza. Al contrario, era diventato troppo pericoloso restare dov'erano, nella città di Jalalabad. Non c'erano più le condizioni per restare. Maria Grazia e Julio avevano due sole possibilità: rientrare a Peshawar o andare a Kabul. Hanno consumato un giorno intero per decidere. Quando poi i loro amici sono arrivati a Kabul e li hanno chiamati al telefono, solo allora si sono decisi a muoversi».

Fin qui potrebbe essere la storia di una maledetta casualità. Un convoglio di giornalisti incappa in un gruppo di predoni, o di sbandati, o di esaltati che sfogano la loro rabbia su di loro. Oltretutto i corpi sono stati frugati e derubati. Ma c'è quell'ultimo articolo, lo scoop sulle fialette di gas nervino Sarin in un covo abbandonato dai terroristi. E' un tarlo che gira e rigira nei pensieri di tutti. Sono morti per quella scoperta? Mario Cutuli è il primo a porsi la domanda. «Io non lo so se c'entra lo scoop. Però c'è stato accanimento verso di loro. E' stata un'esecuzione feroce».

Il fratello: non è impossibile trovare gli assassini se si collabora con le autorità Ma il Pakistan non è organizzato e l'Afghanistan non esiste proprio

Il direttore del Corriere «Abbiamo trovato corpi oltraggiati Ma non abbiamo elementi per collegare quello che hanno scritto con l'omicidio»

Anche Ferruccio De Bortoli, profondamente turbato dopo questo viaggio, ha lo stesso rovello: «E' stata un'esecuzione barbara. I corpi oltraggiati. E' un episodio che ci sconvolge e del quale ancora non ci rendiamo conto. Non abbiamo elementi per collegare quello che hanno scritto con l'omicidio. Anche se erano articoli molto particolareggiati e molte domande devono essere state fatte in giro».

Le bare si allontanano. Restano a piangere i vecchi amici, quelli di Catania che frequentavano Maria Grazia quando lavorava alla Cgil e a Telecolor. E i nuovi. Eligio Paoni, un fotografo di guerra, uno di quelli che trovi nei posti più pericolosi del mondo, conosceva bene entrambi. Con Fuentes erano insieme sotto le bombe a Sarajevo. Con la Cutuli tra le pallottole in Medio Oriente. Ieri Paoni era in prima fila, ma senza teleobiettivi, le braccia conserte, gli occhi lucidi. Il massimo segno di omaggio per gli amici assassinati. «Io - racconta - i giornalisti non li fotografo mai. Perché lo so che serve solo al necrologio».

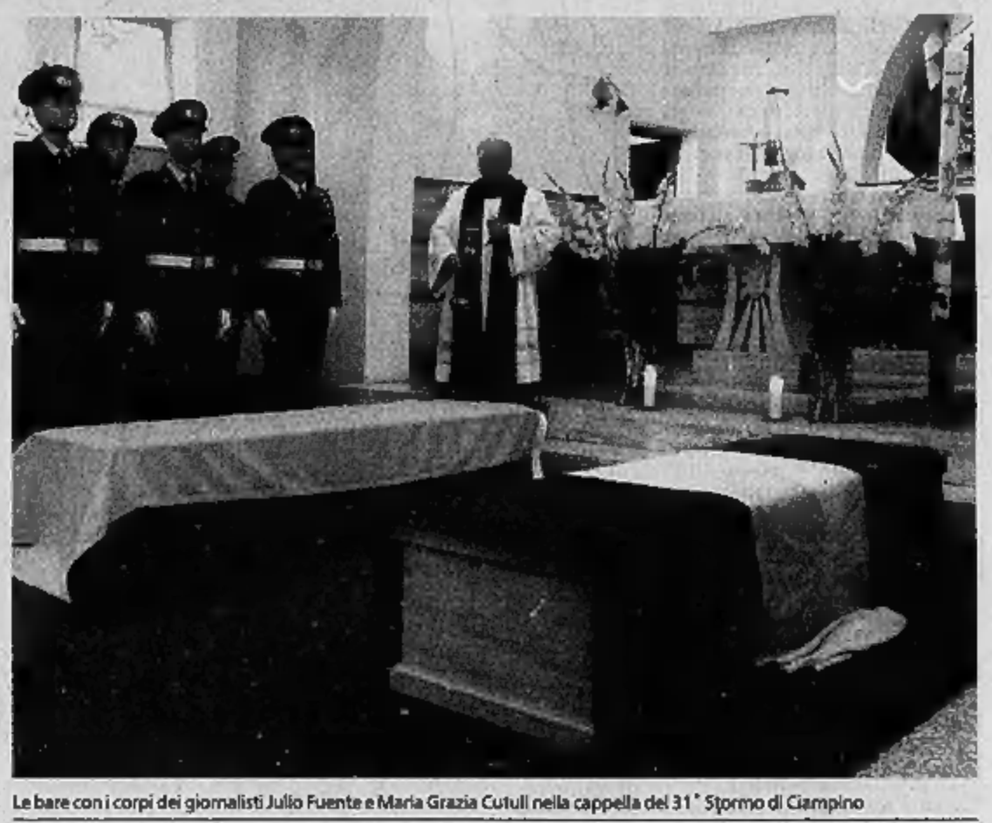

Le bare con i corpi dei giornalisti Julio Fuente e Maria Grazia Cutuli nella cappella del 31° Stormo di Ciampino

Catania, i funerali nella cattedrale

Fabio Albanese
corrispondente da CATANIA

Il piccolo aereo bianco è atterrato a Fontanarossa quando era già notte fonda. L'autopsia sul corpo di Maria Grazia Cutuli a Roma ha preso più tempo del previsto e, nonostante la volontà di portare la salma della giornalista uccisa il prima possibile nella sua Catania, ci sono volute parecchie ore di straziante attesa. Sotto la pioggia, decine di persone hanno comunque voluto aspettare a Fontanarossa il ritorno a casa di Maria Grazia. Tra loro c'erano anche alcuni dei parenti e decine di giornalisti e cameraman. Dall'aereo sono scesi la sorella Donata, il fratello Mario, uno dei vice direttori del Corriere della Sera, Paolo Ermini. Pochi minuti appena di sosta, poi la bara è stata caricata su un carro funebre che si è diretto subito verso casa Cutuli, in via del Bosco, nella parte nord della città. «La nostra bambina torna a casa, finalmente dopo tanto dolore potremo riabbracciarla - ha detto una zia di Maria Grazia, Nanda D'Amore, sorella della madre - sarà l'unico momento di raccoglimento della famiglia, un momento necessario, prima del rito collettivo dei funerali, per consentire al suo padre e a sua madre di riabbracciare la loro bambina al riparo da occhi indiscreti».

L'arcivescovo: bisogna inchinarsi davanti al suo esempio Alla cerimonia anche il gonfalone di Milano

Un momento voluto fortemente dalla famiglia visto che da questa mattina la bara con la salma di Maria Grazia Cutuli sarà esposta in una camera ardente allestita a palazzo degli Elefanti, il municipio di Catania. Proprio di fronte, in piazza Duomo, c'è la Cattedrale dedicata a S.Agata dove domani mattina, alle 11, l'arcivescovo Luigi Bommarito celebrerà i funerali, per lui "un obbligo morale" come lo ha definito: «Tutti quanti dobbiamo inchinarci davanti alla bara - ha detto ieri monsignor Bommarito - a salutarla come un esempio di dedizione per il suo mestiere, perchè era di una bravura e di un'audacia straordinaria».

A Catania, per i funerali, arriveranno i vertici del Corriere della Sera e molti colleghi di Maria Grazia. Ci saranno anche il gonfalone del comune di Milano, rappresentanze ufficiali di Ordine e sindacato dei giornalisti, autorità.

«Chissà se Maria Grazia avrebbe voluto tutto questo - diceva ieri sera un'amica in attesa all'aeroporto di Catania - lei così schiva e così lontana dai riflettori».

«Era un vulcano, sempre in movimento ma non era mai stanca, sempre allegra - dice commossa Sabina Cutuli, la sorella rimasta a Catania - era sempre allegra, sempre attiva e contenta di quello che faceva. Voglio che venga ricordata così: un vulcano attivo che amava la vita, felice perchè tutto quello che faceva lo faceva con passione». E la zia Nanda: «Fino alle 11 di lunedì Maria Grazia era soltanto una giornalista, adesso è un caso nazionale, la morte porta anche questo: ora tutti sanno chi era veramente, questo atto terroristico ha fatto sapere a tutti quanto era grande Maria Grazia».

I genitori di Maria Grazia sono rimasti chiusi nella loro abitazione del quartiere Barriera, un'attesa lunga e disperante che è finita solo nel cuore della notte.

La mamma di Maria Grazia, la signora Agata, fino all'ultimo ha mostrato una incredibile forza d'animo: «E' una donna forte, molto forte - dice la sorella Nunzia - la perdita di una figlia è devastante ma lei resiste, è stoica come il resto della famiglia». Quando la bara è arrivata, però, la commozione e le lacrime hanno preso tutti. Anche se finalmente Maria Grazia è tornata.

VIA LE TRUPPE DEL MULLAH OMAR | AFFIORANO I PRIMI SEGNI DI SBANDAMENTO

TALEBAN sull'orlo di una crisi di nervi

La preghiera ad Allah dei soldati del Fronte Unito che combattono al confine della provincia di Kunduz, l'ultima dell'Afghanistan settentrionale rimasta sotto il controllo dei taleban

reportage

Giovanni Cerruti

inviato a SPIN BOLDAK (provincia di Kandahar)

NEMMENO la Cnn, la sorellona americana che paga in dollari? Eccitata consultazione via telefono satellitare e poi no, «non vogliamo la Cnn» risponde il taleban Naqibullah, magro e mogio portavoce del ministro degli Esteri. «Tutti via da qui, entro un'ora sarete riaccompagnati al confine». E Kandahar, la cara Kandahar, capitale sacra per voi e città promessa a questi cento giornalisti accampati da tre giorni? «Mai promesso niente». Come no. «L'Autorità ha deciso così e noi non possiamo dire di più». L'Autorità, il mullah Omar. Alle due del pomeriggio i taleban che fanno la guardia capiscono che qualcosa è cambiato. Uno accende la radiolina e cerca il canale della Bbc in lingua «pasthun». Sta per cadere Kandahar?

Tra l'isteria e le comiche, è la fine di tutti i regimi. Tre giorni e il mullah Omar è riuscito a farsi del male da solo. L'invito era per la visita a Kandahar, per verificare che i taleban non trattano male: «E' tutto sotto il nostro controllo, vedrete». Tre giorni chiusi a chiave in un cortile e si è scoperto i taleban che non controllano nemmeno questo. Accucciati sul muro di cinta, i ragazzini dei campi profughi di Spin Boldak non hanno più paura delle bastonate dei taleban. C'è chi sputa, chi tira sassi, il capo della polizia Haqqani ne fa scappare quattro e ne tornano otto. «Non possiamo garantire la vostra sicurezza, dovete andarvene, ammetterà. Neppure lo fa. E complimenti per il «tutto sotto controllo».

Cinquanta taleban come secondini e cento giornalisti più o meno liberi di accamparsi. Ora che se ne vanno i cinquanta sembrano delusi. E' finito lo spettacolo. Per loro, forse, comincia la tragedia. Guardano la Cnn che sbaracca le parabole, gli inglesi che smontano le tende, i quattro italiani che avevano solo le coperte. «Cosa sta succedendo?», domanda uno. Non sanno. Ahmad, l'interprete afghano venuto da Quetta, spiega la decisione dell'Autorità e quelli si guardano stupiti. Uno senza barba, il più giovane, s'apparta, si toglie il kalashnikov dal braccio, s'inginocchia e comincia a pregare. Passa un taleban con il camicione azzurro, armato di bastone: «Ricordatevi che per ordine del mullah Omar non dovete parlare con i nostri ospiti giornalisti!».

Il camicione azzurro ha in mano un foglio scritto in lingua «pasthun». Lo appende alla bacheca e i taleban si avvicinano. E' l'ordine di servizio. Che dice? Ahmad parte in missione. «Dice che da questo momento i taleban dovranno portare il turbante come lo portano tutti i musulmani». E che vuol dire? «I taleban lo portano gonfio e deve coprire l'orecchio a metà, i musulmani stretto e sopra le orecchie». Cosa hai capito, amico Ahmad? «Che questo è l'ordine di nascondersi, di mimetizzarsi». E' cominciata la ritirata, e questa volta non sembra strategica. Le radioline confermano i bombardamenti su Kandahar. Per tre volte su Spin Boldak si sono visti e sentiti tre aerei volare alto. Meglio cambiare il turbante, e subito.

Nel cortile di Spin Boldak è da mezzogiorno che i taleban si agitano. «Vi portiamo a visitare un campo profughi». «Forse domani si va a Kandahar». «No, a Kandahar non si va, ma potete rimanere qui altri due giorni». «Chi vuole è autorizzato a lasciare il paese e tornare in Pakistan, il passaporto verrà restituito alla frontiera». Non vuole nessuno. Il capo della polizia Haqqani è il più nervoso e ha il fiatone: dal muro di cinta, più che con i giornalisti, gli accucciati sembrano divertirsi proprio con lui, il terribile Haqqani dalla bastonata facile. Che figura. Anche i taleban se ne accorgono, c'è chi si nasconde dietro la siepe di salvia e ride, chi finge di aiutarlo a buttar giù dal muro i ragazzini e ride ancora.

Bbc radio insiste. Bombe su Kandahar e voci sempre più precise sulle trattative per la resa. I «pasthun» di Hamed Karzai sono pronti a conquistare Kandahar, il mullah Omar ha capito di aver poche scelte: la sua città non è più in mano ai taleban, è controllata dalle milizie arabe di Osama bin Laden. Anche per questo i giornalisti non vedranno Kandahar, gli arabi non li vogliono. Ma il portavoce Naqibullah non lo può dire: sarebbe il contrario di quel che ha spiegato mercoledì Tayab Agha, il segretario e portavoce del mullah Omar. Nemmeno una giornata e i taleban devono ammettere d'aver perso il controllo di Kandahar e provincia. Quel poco che resta lo hanno gli arabi. L'Afghanistan controllato dal mullah è solo questo cortile.

Nel cortile dove i miliziani ospitano cento giornalisti, la Bbc in pashtun dice che Kandahar sta per cadere. «Via tutti i reporter di qui, tornatevene in Pakistan», urla il capo

Davanti alla bacheca l'interprete Ahmad sta parlando con un taleban che s'aggiusta il turbante e traduce: «Non vogliono credere che Kandahar stia per cadere, non hanno capito che il muro sta per venire giù». Un taleban non può credere alla caduta di Kandahar. Questo avrà vent'anni. «Se è vero vado in montagna e continuo a combattere. Ho cominciato quando non avevo ancora la barba, mio padre e mio fratello si sono battuti contro i russi, io sei anni fa ho partecipato alla presa di Kabul e Mazar...». Combattere e credere nel mullah Omar sono la sua vita, non avrebbe altro che la montagna. Da quanto tempo sei qui? Sta per rispondere, ma arriva il camicione azzurro furibondo. Strapazza il taleban, urla «sei in arresto!» al povero Ahmad.

Sono le due e si capisce che si sta mettendo male, per i taleban. Il camicione azzurro si muove come un commissario politico, ma è appena l'autista di un taleban arrivato da Kandahar. Ahmad viene liberato in due minuti da un commando di giornalisti, l'autista viene placato dal capo della polizia. In piedi sul terzo gradino il portavoce Naqibullah convoca l'assemblea del cortile di Spin Boldak. «Non c'è più tempo per andare a visitare il campo profughi, avete un'ora di tempo per prepararvi a lasciare l'Afghanistan». E Kandahar? «Vi promettiamo che la prossima volta vi porteremo a Kandahar». La prossima volta? E quando? «Quando Allah lo vorrà». C'è un che di comico nelle risposte del signor Naqibullah, ma non sembra il momento di insistere.

Un'ora di tempo per lasciare la provincia di Kandahar. Il Comandante Haqqani ha una gran fretta di metter fine a questa storia. «Andate al confine!», urla. Presto ci andrà anche lui. Il viaggio a Kandahar è diventato la fuga da Kandahar. Dei taleban.

IL RAGAZZO TREDICENNE ABITA A DUSHANBE' DOVE E' ISCRITTO ALLA SCUOLA IRANIANA

Il figlio di Massud: vorrei studiare in America

«Odio la guerra, mi spiace per i miei coetanei in Afghanistan»

intervista

Alexandr Koz

DUSHANBE

QUESTA storia commuovente mi è stata raccontata da una persona vicina all'ambasciata afghana a Mosca, e degna della più assoluta fiducia. Durante la sua recente visita a Dushanbe Vladimir Putin avrebbe incontrato Akhmad, il tredicenne figlio del leader afghano Massud e gli avrebbe chiesto cosa vuole fare da grande. «Il diplomatico», ha risposto il ragazzino. Il presidente russo gli ha proposto allora di andare a studiare a Mosca, ma Akhmad ha risposto: «Devo chiedere alla mamma, è lei che deve decidere». E quando Putin ha tirato fuori una busta con dentro dei soldi - la famiglia Massud a Dushanbe vive molto modestamente - il bambino l'ha respinta orgogliosamente.

Per parlare con Akhmad siamo andati a Dushanbe. Saliamo su una «Zhiguli» nei pressi dell'ambasciata afghana, la macchina parte e dopo appena un centinaio di metri uno degli accompagnatori chiede, gentile ma fermo, di coprire gli occhi: «Scusate per il disturbo, ma è la prima volta che Akhad incontra i giornalisti dopo la morte del padre». In silenzio giriamo per una ventina di minuti per la città. Quando riapro gli occhi, siamo in periferia, in un quartiere di case private. La macchina frena accanto a un muro alto due metri. La porta viene aperta da un ragazzo, e i miei accompagnatori si portano subito la mano destra al petto in segno di rispetto. Stringo la mano forte del ragazzino il cui padre per gli afghani è diventato quasi una divinità.

Akhmad figlio di Massud - così si traduce il suo nome dal farsi - ha un'espressione severa, non da bambino. Vestito nero ben stirato, camicia bianca, scarpe lucidissime. Mi fa il gesto di entrare. Ma prima vengo perquisito: la borsa, ogni cucitura dei vestiti, ogni vite del registratore, che mi viene chiesto di non accendere. Il ricordo di Massud padre, ucciso per mano di terroristi che si spacciavano per giornalisti, è ben presente.

Quattro guardie del corpo mi accompagnano dentro la casa. Un solo piano, tappeto rosso per terra, due poltrone e un tavolino vicino alla finestra. Akhmad mi indica una delle poltrone, si siede di fronte, mentre i quattro accompagnatori non ci staccano gli occhi di dosso, seduti su un divano. L'intervista durerà 30 minuti, dicono. E scopro che non riesco a dare del «tu» a questo ragazzino.

Anche il presidente Putin l'ha ricevuto qui?

«Non l'ho incontrato», dice Akhmad con stupore. I suoi uomini si scambiano un'occhiata.

E' sempre così prudente durante le interviste?

«Non incontro i giornalisti. Di solito chiedo che mi facciano domande per iscritto. E' la prima volta che concedo un'intervista improvvisata».

Mi racconti di lei

«Sono nato nel 1368 (1987 secondo il calendario occidentale) nella provincia di Takhor. All'epoca mio padre combatteva laggiù le vostre truppe. A casa non parlava molto della guerra, ma mi ricordo che ammirava la tenacia e il coraggio dei soldati russi. Quando Takhor è diventata pericolosa, ci siamo trasferiti nel Panshir. Lì si stava peggio, non c'era elettricità».

Cosa faceva?

«Molti miei coetanei chiedevano l'elemosina e vagavano per le strade. A me invece è sempre piaciuto studiare. E poi giocavamo a calcio, anche molto questo gioco».

Squadre preferite?

«Brasile e Olanda», e il ragazzo sorride per la prima volta.

Il padre si occupava della sua educazione?

«Mi parlava spesso, con serietà, come con un adulto. Nel Panshir avevamo un giardino. Un giorno d'autunno mio padre mi disse: "Akhmad, tutto accade per volontà di Allah onnipotente. Vedi queste foglie? Prima erano germogli, poi sono sbocciati e per tre mesi sono rimaste verdi, ora cadono e muoiono. Capisci di cosa sto parlando?". Mi vergognai perchè non capivo. Ma mio padre non si arrabbiò. Mi spiegò che anche gli uomini avevano lo stesso destino: infanzia, giovinezza, vecchiaia e morte. Se spezzi un ramo, le foglie moriranno per la violenza, così anche gli uomini se gli spari. Non è giusto».

Il comandante Ahmed Massud

E' al corrente delle circostanze della morte di suo padre?

«In casa nostra questo argomento non viene discusso».

Quando lei si è trasferito in Tagikistan, suo padre non l'ha accompagnato?

«Nel 1377 (1998) sono andato via per studiare. Mio padre è rimasto in Afghanistan per portare a compimento la causa del popolo. Ritengo che abbia agito nel modo giusto e sono orgoglioso di essere suo figlio. Ora studio alla scuola presso l'ambasciata iraniana».

Quali sono le sue materie preferite?

«Studio soprattutto il Corano. Mi piacciono molto anche il persiano, la matematica, la storia. Stiamo studiando la storia dei profeti e degli imam, ma tra due anni ci insegneranno anche la storia del resto del mondo. Ho un grande desiderio: continuare gli studi in America. Vorrei studiare legge e poi diventare diplomatico».

Il presidente Putin le ha proposto di studiare a Mosca?

«Ve l'ho già detto che non ho incontrato Putin!».

Va bene, continuiamo a parlare di studio

«Non voglio fare la guerra e mi dispiace per i miei coetanei in Afghanistan. Molti di loro non vogliono la guerra, vogliono studiare, ma non ne hanno la possibilità. Ma io, quando diventerò grande, in Afghanistan ci sarà ancora la guerra, seguirò le orme di mio padre. Non permetterò che la mia terra venga calpestata da stranieri».

Come le è apparsa la vita pacifica di Dushanbe?

«E' meraviglioso, qui non sparano. E poi ho scoperto i videogiochi. Poi, in Tagikistan fanno un ottimo kebab».

Ho saputo che il presidente russo le ha offerto soldi.

«Non è stato successo. Non ci siamo mai incontrati».

E se fosse accaduto, lei avrebbe preso i soldi?

«No». Si alza, mi stringe la mano, mi accompagna all'uscita e corre verso casa: un bambino condannato a diventare una leggenda dell'Afghanistan.

Copyright «Komsomolskaya Pravda»

NEL PENULTIMO GIORNO DELLA KERMESSE

Torino, fiamme al cinema terrore al Film Festival millecinquecento in fuga

E' bruciato il magazzino dove erano custodite tutte le pellicole I vigili del fuoco non escludono nessuna ipotesi sulle cause

Alla serata partecipavano molti personaggi. della politica della cultura e dello spettacolo: da Fernanda Pivano a Dori Ghezzi e Fabio Fazio

Nelle foto: il momento in cui si sono propagate le fiamme e le alte colonne di fumo che hanno costretto i vigili del fuoco a evacuare l'intero edificio

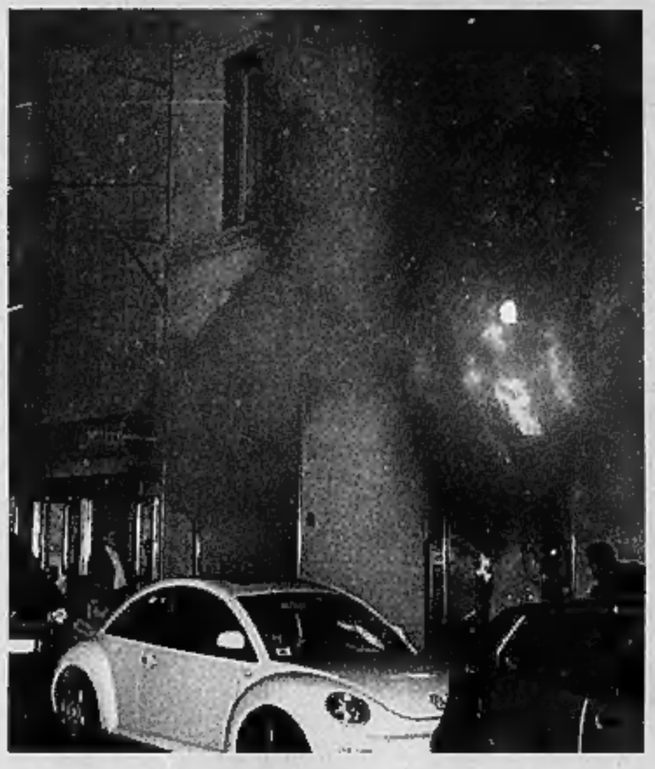

Maria Teresa Martinengo
Lodovico Poletto

TORINO

Tragedia sfiorata, ieri sera, al cinema Reposi dove erano in corso le proiezioni del Torino Film Festival, alle quali partecipavano almeno 1500 spettatori.

Un incendio si è sviluppato intorno alle 20,30 nel magazzino adiacente alle cinque sale del complesso di via XX Settembre, trasformato pochi anni fa in multisala. Gli spettatori sono stati fatti uscire in strada e gli abitanti dell'edificio accanto al Reposi sono stati sgomberati. Le fiamme sono arrivate fino al primo piano. Per fortuna nessuno è stato ferito o intossicato, ma la tensione è durata a lungo. E, per sicurezza, anche gli spettatori del vicino cinema Olimpia di via Arsenale, sono stati evacuati. Le vie intorno al cinema si sono riempite di gente in preda al panico. Il traffico è andato in tilt.

Ad accorgersi per primo che nel locale dove vengono depositate le pellicole in attesa di essere proiettate, o già utilizzate, è stato il regista torinese Carlo Ausino. In una parte del magazzino (una quarantina di metri quadrati) c'è anche il bancone del montaggio delle bobine. Ausino stava sistemando un film che avrebbe dovuto essere presentato oggi, «L'uomo di Laramie» di Anthony Mann con James Stewart.

«Ho sentito uno strano sfrigolio e poi ho visto una fiammata sugli scaffali dove sono accatastate le "pizze", oltre la parete che separa lo spazio-deposito da quello di lavoro», racconta. Accanto allo scaffale c'è anche un bidone dei rifiuti. A quel locale ha accesso chiunque abbia a che fare con i film, oltre a due magazzinieri che, però, erano già a casa.

E' una questione di secondi: il regista si precipita verso le bobine, tenta di spegnere il fuoco. Ormai il rogo è troppo grande e la sala si sta saturando di fumo. In quel momento, sulla porta, compare una maschera della multisala. Sono attimi di terrore. Il pensiero va immediatamente alla gente che sta assistendo alle proiezioni: sono tantissimi in questa serata di vigilia della conclusione del Film Fest. Nel corridoio, a pochi passi dai due, c'è il proprietario del cinema, Amedeo Reposi. E con Reposi, Ausino continua a tentare di spegnere quello che ormai è diventato un grosso incendio e che la gente dalla strada potrà ben presto vedere. Ma è un'impresa disperata. I due uomini corrono in strada, in via XX Settembre, tentano di aprire la porta del magazzino. Ci sono un centinaio di persone che aspettano di entrare. C'è anche la pattuglia in borghese dei carabinieri, impegnata nella sorveglianza alla manifestazione. I militari provano a forzare la serranda elettrica che sbarra l'accesso al magazzino. Tutto avviene in una manciata di minuti. Intanto, uno dei proiezionisti-addetti alla biglietteria della multisala, Romeo Pancrazio insieme con altro personale del Festival, interrompe le proiezioni e fa uscire gli spettatori: «Un problema tecnico; riprendiamo tra poco...». Ci credono in pochi: nelle sale, c'è odore di fumo: ciò che sta accadendo è chiaro a tutti.

Ausino e Reposi rientrano nel locale dell'incendio, sbarrato da una porta (che riescono ad aprire) e, verso l'esterno, da una serranda elettrica che azionano con il telecomando. A quel punto la gente in strada scorge alte fiamme. Si sentono già le sirene dei mezzi dei vigili del fuoco. Il loro intervento è immediato: l'Sos lanciato dal personale del cinema viene raccolto da un equipaggio del 115 che si trova non lontano dal centro. Le cellule fotoelettriche illuminano la scena: una colonna di fumo denso e nero s'innalza su via XX Settembre: si nota da lontano, da piazza Castello, dalla stazione di Porta Nuova. Oscura le luci di Natale, richiama in strada centinaia di abitanti della zona. Ma per fortuna l'incendio non arriva alle sale, ormai sgomberate. Danneggia soltanto un ufficio proprio sopra il deposito delle pellicole. In strada c'è gente che piange, si abbracciano. Nella mente di molti il ricordo della tragedia del cinema Statuto. Ci sono spettatori del festival, addetti alla rassegna. Si disperano: «Un brutto colpo per il Film Fest. E, poi, proprio in una serata come questa, così importante, così rappresentativa...». Arriva il sindaco Sergio Chiamparino. S'informa con i soccorritori se qualcuno si è fatto male. Gli dicono che se non fosse per Ausino avrebbe potuto essere una tragedia. Tira un sospiro di sollievo: «E' andata bene...».

Intanto in via XX Settembre regna la confusione. Il traffico è bloccato. La gente si accalca lungo le transenne: vuole vedere, vuole capire. Alle 22,30, finalmente, il fumo cessa di uscire dalla stanza-deposito. Vincenzo Bennardo, ingegnere dei vigili del fuoco, va a fare la prima ispezione. Non sembra che il rogo sia doloso. Non ci sono elementi che avvalorino questa ipotesi. E allora da cosa è stato provocato? Un cortocircuito? Anche questa ipotesi viene subito esclusa: dove le fiamme si sono sviluppate non c'erano apparecchiature elettriche. Solo scaffali con le pellicole. I pompieri sono cauti. Carlo Ausino parla di danni ingenti al patrimonio cinematografico. «Sono andate perse cinquanta o sessanta pellicole» dice. Pezzi unici? «L'uomo di Laramie», che io stavo montando era l'unica copia in Italia. Per fortuna si è salvata la pizza di "Non c'è pace tra gli ulivi" di De Santis, un film appena restaurato. L'avevo appena portato in sala di proiezione...».

www.buy@fiat.com

Adesso Fiat

Fino al 30 novembre, la soluzione è qui.

FIAT SEICENTO
da
L. 12.900.000*
in 48 mesi
CON ANTICIPO ZERO

FIAT PANDA
da
L. 10.900.000*
in 48 mesi
CON ANTICIPO ZERO

2+ Due anni di SuperGaranzia

Su tutta la gamma Fiat 2 anni di SuperGaranzia con chilometraggio illimitato

*Prezzo chiavi in mano I.P.T. esclusa, in caso di usato che vale zero, cumulabile con il finanziamento SAVA in 48 mesi senza anticipo e non con altre iniziative in corso. Per maggiori informazioni su tassi e condizioni del finanziamento, consultare i fogli informativi analitici a disposizione della clientela.

Informatevi presso tutte le Concessionarie e Succursali FIAT

NELLA MEMORIA DI TUTTI IL TRAGICO PRECEDENTE DEL CINEMA STATUTO

«Un attentato contro di me»

Fernanda Pivano: non può essere un caso

Il direttore Della Casa «Non è possibile Oggi le pellicole non sono infiammabili come una volta Stasera abbiamo deciso di confermare la cerimonia di chiusura»

Il regista Luca Facchini «Sono uscito per ultimo quando in sala entrava il fumo, volevo essere del tutto sicuro che nessuno dei miei amici fosse rimasto bloccato»

Giovanna Favro

TORINO

Lo choc del Torino Festival è immenso. E' nelle fiamme alte quanto il primo piano dei palazzi, nello sguardo sbarrato del direttore Stefano Della Casa, immobile sul marciapiede. Nelle lacrime dei collaboratori della manifestazione, nel fumo che invade le sale, nella mille e persone fatte di dai pompieri ad invadere la strada, via Settembre che trabocca spettatori spauriti e lampeggianti blu.

Ieri, Festival, festeggiava Fernanda Pivano. Per lei era venuto Fabio Fazio da Roma, che con lei, con Dori Ghezzi, il direttore della Fiera del Libro, Ferrero, con il regista Luca Facchini l'attore Valerio Mastandrea, si no rifugiati in una birreria.

Quando le fiamme hanno invaso il magazzino in cui erano custodite la pellicole del Festival, «avevo appena iniziato a parlare microfono», racconta Fabio Fazio. Presentava l'omaggio scrittrice, il «BeatFilm» firmato da Facchini; «Ci hanno invitato ad uscire quasi subito. dato l'annuncio, chiedendo mantenere la calma più assoluta, e di lasciare la sala nza correre. Che peccato. Fernanda è la mia amica più nuova, una delle mie ultime amiche. La stimo da sempre, anche se posso dirmi ami solo da un paio d'anni. Per me, essere chiamato per lei, era un grande onore».

Nella birreria, gli ospiti di riguar del Festival sono in piedi intor Fernanda Pivano, che abbrac Ernesto Ferrero e ripete «Mi pare casualità troppo grossa, per essere davvero una coincidenza». «Non credo a un fatto personale contro di me - dice la scrittrice - ma forse contro quel che rappresento. Sono così poco importante, che nessuno può avercela con come persona. Ma forse dà fastidio il mio buddismo: il mio pacifismo a oltranza, il pacifismo violento che rappresento. Non tutti gli scrittori che ho glorificato con questo film, non tutti questo paese, l'America».

aggiunge che «Forse, chi ha fatto tutto questo che a essere distrutta non è la pellicola di Facchini, ma l'intero magaz che custodiva le pellicole del Festival. Sono addolorata, avrei fatto qualsiasi cosa per questo trauma agli amici che sono venuti per me».

Valerio Mastandrea, che era in sala per la scrittrice, butta lì battuta: «Fazio, dammi il smo: com'è appena parli tu, scoppia 'sto disastro?» Qualcuno pensa alle pellicole del Festival: chissà quante sono andate distrutte, chissà quante copie uniche perdute. Poi, salta fuori che sono almeno quarantina. ma che forse è bruciata tra quelle più preziose. Ernesto Ferrero, il direttore della Fiera del Libro, era in sala per l'affetto da anni lo lega a Fernanda Pivano: «Si alzati per primi quelli ma c'è stato panico, usciti in modo molto ordinato: che disastro, chissà Festival potrà riprogrammare la serata». Sua moglie gli stringe il b e gli dice che «Si vedevano fiamme altissime: correvo, sono scappata via, poi ho visto che tu camminavi piano, e sono corsa indietro».

Mastandrea si calca il berretto lana sulla fronte, nebbia. «Io non l'avevo ancora visto, il film per Fernanda. Era un onore, anche per me, qui per lei e con Una donna stupenda. Basta passare una con lei, per volerle bene. Chissà se lo vedrò più, questo film. Ma soprattutto alle povere copie dei film indipendenti, che disastro». Il regista, Luca Facchini, è stato l'ultimo ad uscire sala, «Perchè volevo essere sicuro che nessuno dei miei amici fosse rimasto dentro». Scuote la «Che brutta storia». Poi s'inginocchia davanti alla scrittrice, scherza: «Lo giuro, Fernanda, io non porto jella, e non ho incontrato nessun menagramo, ».

S'imbuca in un'auto mentre Stefano della Casa resta sul marciapiede, dietro ai nastri bianchi e rossi che tengono lontani i curiosi Festival ferito. Festival che andando, che è andato, alla grande, che stasera arriverà comunque di premiazione, anche se il Reposi resterà chiuso. «Stavo cenando, non mi posso credere», ripete. «Non è possibile, le pellicole non prendono fuoco ». Le conserviamo a norma di legge, le pellicole moderne non bruciano. Al si fondono, ma provocano fiamme». «Com'è possibile», ripete Steve. è stato un corto circuito. Dalla finestrella del magazzino nessuno ha gettato niente». All'inizio del Festival scherzava, diceva che la guerra rischiava di non far arrivare a Torino tutte le pellicole statunitensi. Poi, le pellicole erano arrivate tutte. Ma una specie di guerra, per lui è arrivata davvero.

Choc tra i protagonisti e gli organizzatori del festival. Fazio: era un onore qui. Mastandrea: un disastro aver perduto tante pellicole

A sinistra, il sindaco di Torino Sergio Chiamparino e Fabio Fazio. A destra Fernanda Pivano con Dori Ghezzi, tutti appena usciti dal cinema in fiamme

In un pezzo di storia

Sergio Trombetta

TORINO

«L'uomo di Laramie» di Anthony Mann con James Stewart, «Non c'è pace fra gli ulivi» di Santis con la Bosé, «Martin» di Romero, forse i film degli Straub, chissà. Mentre dal magazzino del Reposi continua uscire colonna fumo nero, Steve Della Casa, direttore del Festival, sul freddo di un marciapiedi prova a fare un bilancio delle possibili pellicole andate per nell'incendio: «Sono tutte copie - dice subito - grazie al cielo non c'è nulla perduto per sempre». che fosse stato stipato nel magazzino può sapere. Le pellicole ignifughe, ma la plastica al calore altissimo dell'incendio si scioglie.

Molti film stati ristampati spese Festival. E questa è cosa di della Casa è orgoglioso perché vuol dire che il Festival non si esaurisce nei giorni della rassegna, ma in qualche modo dura nel tempo. «Martin» di Romero, per esempio, stato ristampato cura del Festival e l'operazione era costata dodici milioni. «Non c'è pace fra ulivi» di De Santis stato appena restaurato della Scuola Nazionale di Cinema e dall'associazione De Santis, «La spiaggia» Lattuada era stato rimesso a nuovo grazie alla Cineteca del Comune di Bologna.

Trovare le copie molti film per la rassegna dedicata a George Romero era stata una vera e propria impresa, costata mesi di ricerche alla curatrice Giulia d'Agnolo Vallan.

Se un bilancio, anche provvisorio, è impossibile, qualche conto si può fare. In totale Festival ha proiettato 370 film. «Ma la metà non era in pellicola, bensì in cas - precisa ancora Della Casa -. Poi il magazzino non può stoccare più di 30, 40 pizze. E molte erano già, ancora, nelle cabine di proiezione».

E i film, alcuni rarissimi, della rassegna dedicata al egiziano? Su questo Della Casa non ha esitazioni: «Quelle per fortuna sono tutte al Massimo», l'altra sala in cui si proiettano i film del Festival.

UNA DELLE HO SENTITO VIA RADIO CHE ERA SUCCESSO QUALCOSA DI GRAVE, HO VISTO IL PROPRIETARIO CHE CERCAVA DI FERMARE IL ROGO CON UN ESTINTORE

«Una fiammata, poi siamo fuggiti»

I testimoni: il fuoco avanzava, poteva essere una strage

Gli spettatori usciti dal cinema non appena scattato l'allarme. Nessuno è rimasto ferito. Solo alcuni sono stati intossicati dal fumo

testimonianze

Giorgio Ballario

TORINO

Ho sentito radio che era successo qualcosa di grave. Sono uscito di co dalla sala di proiezione e ho iniziato ad avvertire l'odore del fumo; poi ho visto proprietario, Amedeo Reposi, con un estintore in mano, cercava tutti i modi spegnere le fiamme. E' stato terribile, il fuoco e ho dovuto scappare».

Ha lacrime agli occhi Romeo Pancrazi, delle «maschere» che lavoravano il cinema Reposi per lo staff del Torino Film Festival. E' passata più di mezz'ora dall'inizio dell'incendio e i vigili del fuoco stanno cercando di estinguere gli ultimi focolai, Pancrazi è ancora choc: accende una sigaretta, abbraccia il fratello e gioca nervosamente con il walkie-talkie, stringe nella mano sinistra. «Per fortuna in pochi istanti riusciti ad tutti gli spettatori - spiega - sì, c'è stata paura, non vero panico».

Ore 21,30. Davanti al Reposi indugia una piccola folla di curiosi, in gran p cinefili «pass» della manifestazione appeso al collo, appena scampati al rischio uno «Statuto bis». Se ne fa in silenzio, con gli occhi arrossati dal fumo, a guardare le operazioni di spegnimento. Sfidano il freddo pungente (ieri sera il termometro oscillava fra i 2 e 3 gradi) e l'andirivieni incessante degli automezzi delle forze dell'ordine.

Stefano Tano, animatore del «Gruppo amici di Fred Buscaglione» di Vercelli, si trovava nella Sala in compagnia di un nutrito plotone di fans del famoso cantante «dal whisky facile». Sullo schermo stavano scorrendo le immagini del documentario «Fred», Pit Formento, e pur di non alla «prima» torinese la piccola delegazione vercellese si era sobbarcata 60 chilometri nebbia.

«C'era allegria in sala, io stavo reggendo lo striscione del nostro club - racconta Tano - quando all'improvviso ho sentito un odore strano, puzza di bruciato. Poi uno spettatore in ultima fila s'è e se n'è andato, silenzio. Un istante dopo ne usciti altri due, finché qualcuno ha gridato che c'era un incendio. A quel punto è scoppiato il terrore, ognuno ha pensato solo a mettersi in salvo...».

«Paura? Ovviamente ma fortunatamente non c'è stato panico Siamo riusciti ad evacuare tutti gli spettatori in pochi minuti»

Quando le fiamme sono divampate all'interno del deposito delle pellicole, nelle sale del Reposi c'erano più di mille cinquecento persone, come conferma l'addetta stampa del Torino Film Festival, Marzia Milanese: «Il fumo è arrivato prima nella sala 5, poi esteso alla hall del cinema l'odore acre si è sentito chiaramente anche in sala 2, dov'era in la presentazione documentario su Fernanda Pi. Grazie al cielo c'è stato alcun fuggi-fuggi, tutti sono usciti con ordine nessuno degli spettatori si è fatto male».

Il fumo è arrivato prima nella sala 5 Subito si è esteso alla e l'odore ha raggiunto il pubblico che seguiva il documentario

Insieme alla Pivano, in sala 2, c'era anche Fabio Fazio, che dell'allarme stava intrattenendo gli spettatori prima dell'inizio del film: «A dir la verità non mi ero accorto nulla - dice il presentatore ligure mentre si incammina verso il albergo - poi un responsabile del festival ha invitato sottovoce a far evacuare la sala, facendo però attenzione a non provocare panico».

Mentre Fazio invitava la gente ad abbandonare il cinema con calma, sua moglie e Dori Ghezzi hanno preso sottobraccio Fernanda Pivano e l'hanno accompagnata fuori. «Tutto si è svolto con ordine e quel momento ho avuto paura - Fazio - Poi, quando sono uscito dalla sala, mi sono conto che proprio lì vicino c'erano delle fiamme piuttosto alte. E quando poliziotto mi ha invitato lasciare il cinema di corsa, un po' di preoccupazione l'ho avuta anch'io».

DELLA PROPOSTA D'INCHIESTA CICCHITTO-SAPONARA

La commissione d'inchiesta dovrebbe avere la durata di un anno e dovrebbe presentare una relazione al Parlamento entro la fine del suo mandato.

Per compiere le sue indagini la commissione può acquisire atti e documenti relativi anche a procedimenti o inchieste in corso e coperti da segreto.

La commissione deve accertare se esistono correnti interne alla magistratura con obiettivi politici o ideologici e verificare se queste correnti abbiano avuto «influenza diretta o indiretta» sui «comportamenti delle autorità giudiziarie».

La commissione dovrà indagare «se e in quale misura singoli esponenti o gruppi organizzati all'interno della magistratura abbiano svolto attività in contrasto con il principio costituzionale della separazione dei poteri in special modo dirette ad interferire con l'attività parlamentare e di governo».

La commissione dovrà inoltre suggerire «in quale direzione» va riformato il quadro normativo riguardante l'ordinamento giudiziario.

Uso politico della giustizia, è scontro

Anche An frena Forza Italia sulla Commissione

Se fosse stata coniugata al passato, la proposta di legge di istituzione di una «Commissione parlamentare d'inchiesta sull'uso politico della giustizia», poteva anche essere discussa, pur tra le critiche delle opposizioni, come una Commissione impegnata a ricostruire un passato recente tumultuoso, gli anni di Mani pulite. E invece, per i proponenti Fabrizio Cicchitto e Michele Saponara, esponenti di primo piano di Forza Italia, questa commissione è proiettata molto anche sul presente, perché dovrà verificare l'esistenza del «fenomeno della politicizzazione di parte della magistratura e della caratterizzazione di una corrente della stessa come un autentico soggetto politico» e si propone di modificare il sistema politico e di trasformare radicalmente il sistema economico. Dunque, il *vulnus*, la ferita aperta tra una parte del mondo politico e una parte della magistratura resta tutt'altra che sanata. La proposta di legge depositata ieri mattina è destinata a provocare nuove lacerazioni all'interno del Parlamento e nel rapporto con la magistratura. I presentatori della proposta di legge, Cicchitto e Saponara, sostengono che «talune inchieste sulla mafia e quelle comunemente denominate di "Tangentopoli" hanno portato alla distruzione di alcune forze politiche di ispirazione democratica e hanno risparmiato altri partiti». Nella loro proposta di legge, la Commissione d'inchiesta parlamentare dovrà accertare, entro un anno, «l'eventuale presenza all'interno dell'ordine giudiziario di orientamenti politico-ideologici e rapporti di interdipendenza con forze politiche parlamentari o extra parlamentari; l'eventuale influenza di motivazioni politiche sui comportamenti delle autorità giudiziarie; le conseguenti deviazioni della giustizia determinati dalla gestione politicamente mirata dell'esercizio dell'azione penale; gli eventuali tentativi di interferenza di magistrati singoli e associati con l'attività parlamentare e di governo, in contrasto con il principio costituzionale della separazione dei poteri».

Le prime reazioni vanno proprio in questa direzione. Il capogruppo alla Camera dei Ds, Luciano Violante: «E' un maldestro tentativo di rimediare all'irrimediabile scandalo Taormina». Il responsabile giustizia dei Ds, Francesco Bonito, bolla la proposta come «una grande porcheria»: «Forza Italia con questa proposta di legge porta a compimento il disegno infame contro i magistrati e contro la giustizia». Il presidente dell'Anm, Giuseppe Gennaro, rileva che «attraverso queste proposte non si fa nessun passo avanti nei rapporti tra politica e magistratura»: «Bisognerebbe istituire una commissione parlamentare - propone Gennaro - che indaghi sui fenomeni corruttivi di pubblici ufficiali e sulle ragioni che li hanno determinati». Nello Rossi, componente togato del Csm, di Md, la «corrente» sotto accusa da Forza Italia, si dichiara «incredulo»: «Questa proposta può passare alla luce della Costituzione: è incredibile, è un ibrido francamente mostruoso tra un organo di polizia che indaga sull'operato della magistratura, un giudice politico che emette una sentenza di quarto grado e sembra preludere a una vera e propria commissione d'epurazione».

Dalla maggioranza affiorano distinguo. Il capogruppo di An, Ignazio La Russa, per esempio, lamenta: «Non ho letto il testo perciò non dico nulla sul suo contenuto. Quello che voglio sottolineare invece è che sui temi così delicati come la giustizia non ci dovrebbero essere iniziative di singoli parlamentari, ma si dovrebbe consultare prima l'intera coalizione». Il capogruppo alla Camera di Ccd-Cdu, Luca Volonté, che annuncia che il suo gruppo presenterà una proposta istitutiva di una commissione d'inchiesta su Tangentopoli, sottolinea: «Non è tanto importante fare un processo ai magistrati, quanto capire piuttosto come si arrivò a Tangentopoli e alla distruzione di una intera classe politica, che conseguenza vi siano state a livello istituzionale».

Per il presidente della commissione Affari costituzionali della Camera, Donato Bruno, Forza Italia, che pure ha letto il testo della proposta Cicchitto-Saponara, si dichiara a favore: «Coglie probabilmente un disagio avvertito da tutti nel modo di gestire la giustizia in Italia. Anche dal capo dello Stato, come dimostrano le sue recenti dichiarazioni». [g. ru.]

GIUDICI EUROPEI, SLITTA LA DECISIONE

ROMA. Slitta a poco più di una decina di giorni la decisione del Csm sui magistrati italiani che hanno vinto il concorso per accedere all'Olaf (l'organismo europeo antifrodi) dopo che il premier Berlusconi ha negato loro l'autorizzazione a prestare lavoro all'estero. Il rinvio servirà appunto a valutare le conseguenze del no di Berlusconi sull'invio all'Olaf di Vaudano, Piacente e Perduca, comunicato per lettera al ministro Castelli, che già da tempo ha chiesto al Csm di revocare il collocamento fuori ruolo dei tre magistrati. Ieri il plenum avrebbe dovuto pronunciarsi sulla richiesta del Guardasigilli, dalla convinzione che sia meglio mandare all'Olaf funzionari di polizia piuttosto che magistrati e che è già stata bocciata in prima battuta dalla terza Commissione del Csm. Il collocamento fuori ruolo è un atto dovuto, secondo la Commissione, visto che i magistrati hanno vinto un concorso europeo. A chiedere lo slittamento della discussione è stata la relatrice della proposta della Commissione, Tossi Brutti (Ds), che spiega: «Il rinvio è propedeutico alla valutazione della documentazione che ci è stata mandata. È una questione che va meditata e se emergeranno necessità di ulteriori approfondimenti istruttori sarà disposto il ritorno della pratica in Commissione». [Ansa]

Il tribunale di Milano, luogo simbolo degli anni di Mani pulite

IL SENATORE DIESSINO LANCIA L'ALLARME E ANNUNCIA: LA DESTRA SI DEVE ASPETTARE UNA REAZIONE DURISSIMA

Brutti: è questo il vero colpo di Stato

«Spazzar via i magistrati fa parte di un progetto autoritario»

Il senatore diessino Massimo Brutti

intervista

Guido Ruotolo

ROMA

«Potrebbe benissimo essere definito "progetto Taormina" L'unico vero obiettivo è un attacco devastante a uno dei pilastri della democrazia»

«Dire che i socialisti e i democristiani sono stati cancellati dai giudici è un falso Sono stati la corruzione e la loro incapacità a farli cadere»

Il suo primo commento è fulminante: «E' una proposta allucinante». Poi si corregge, il senatore diessino Massimo Brutti: «Non è una proposta seria. Può diventarlo, se la destra dovesse insistere nel portarla avanti. Sappia la destra che se andrà per la sua strada, lo scontro sarà durissimo».

Come lo sono stati gli altri, e tante materie, in queste settimane. Senatore Brutti, perché non si può discutere senza dover delineare scenari sempre così apocalittici?

«L'ho letta bene questa proposta di legge che mette in discussione i principi fondamentali dello Stato di diritto. Già che ci siamo, che la chiamino pure "Commissione Taormina". I poteri della Commissione e i suoi obiettivi, infatti, sono tutti a senso unico e in funzione di un attacco devastante contro la magistratura».

Contro la magistratura?

«La premessa di questa proposta è che agli inizi degli Anni 90 vi è stato in Italia un golpe di Stato».

Il presidente del Consiglio, Silvio Berlusconi, sull'argomento ha sostenuto che in "Italia vi è stata una guerra civile"...

«In ogni caso, golpe o guerra civile non hanno alcun riscontro nella realtà. La verità è che in quegli anni si è affermato in Italia un diffuso sistema di corruzione e di degenerazione politica e i primi a denunciarlo sono stati gli imprenditori. Questo ha dato luogo a un'ondata di inchieste e di processi penali contro gli uomini del potere. E' questa la verità che non si può cancellare. Le dico di più: con il procedere del tempo si sono accorti che andavano rafforzate le garanzie processuali e, prima con la riforma della custodia cautelare poi con la modifica costituzionale del giusto processo, abbiamo rafforzato queste garanzie».

Si potrebbe obiettare che queste modifiche sono intervenute quando ormai la partita era finita... I presentatori di questa proposta istitutiva della "Commissione parlamentare d'inchiesta sull'uso politico della magistratura" ricordano che Tangentopoli ha spazzato via alcune forze politiche e ne ha salvate altre...

«Ma basta con questa suggestiva ricostruzione, sbagliata, della storia. La verità è che Dc e Psi erano distrutti soli, ben prima delle inchieste penali, incapaci come erano di rinnovarsi. Noi, dopo la caduta del Muro di Berlino avemmo la capacità di cambiare. In quegli anni si stava affermando la Lega al Nord e la Dc e il Psi non seppero rinnovarsi».

Resta il fatto che Mani pulite non lambì il Pci-Pds.

«E' un'altra menzogna. Ci sono state inchieste che hanno coinvolto esponenti del Pci-Pds. E c'è stata Mani pulite, ripeto, è perché era diffuso un sistema di corruzione. Se non ci fosse stata la magistratura che indagava contro la corruzione e la mafia, l'Italia non solo sarebbe entrata in Europa sarebbe rimasta sepolta dalle macerie morali e materiali di Tangentopoli e del terrorismo mafioso».

Dunque, senatore Brutti, lei boccia la proposta di inchiesta parlamentare d'indagine sugli anni di Mani pulite?

«Sì. La pericolosità di questa proposta sta anche nel fatto che vogliono individuare correnti interne alla magistratura colpevoli di tramare contro lo Stato per rovesciarlo e, addirittura, promuovere un sovvertimento del sistema politico e sociale. In gran parte i comportamenti descritti nella proposta di legge si configurano come reati penali. Questi, il ragionamento conseguente, non perseguibili per via ordinaria. Sa cosa significa questo? Che si vuole fare un processo indifferenziato contro tutta la magistratura per scovare i colpevoli, mettendo in piedi una Suprema Corte giustizia formata da quaranta parlamentari che può acquisire documenti o atti relativi a procedimenti e inchieste in corso. Quindi si vuole istruire un processo politico che inevitabilmente bloccherebbe i procedimenti penali in per fatti di corruzione. E' un attacco devastante allo Stato di diritto che nasconde una vocazione autoritaria».

Vocazione autoritaria?

«E' il "sovversivismo dall'alto" cui parlava Antonio Gramsci. Non so come altro definire il progetto di spazzar via le associazioni dei magistrati o di processare i magistrati».

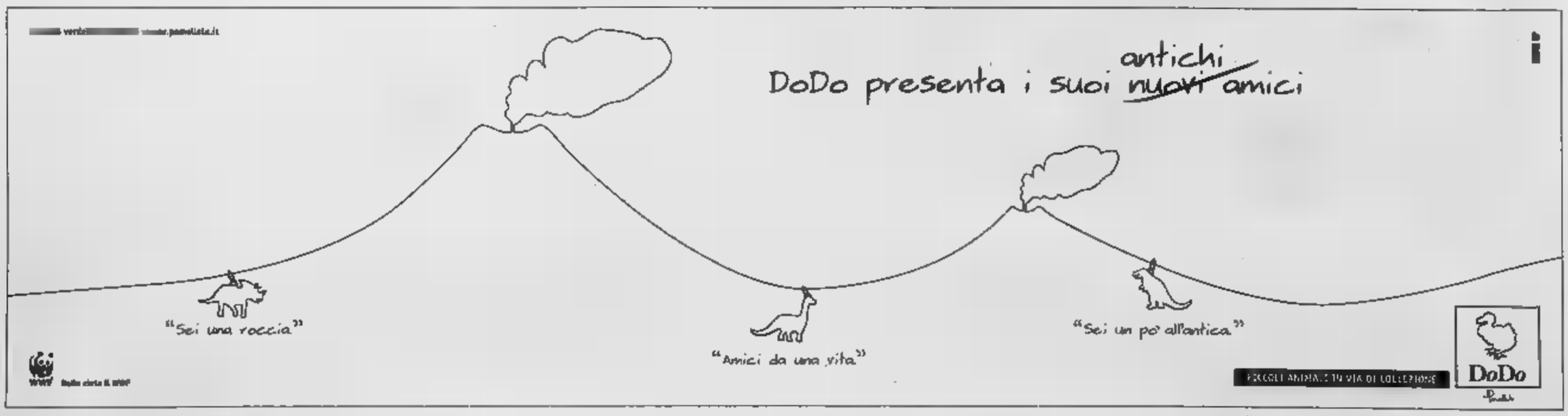

FRA RIFORMA FEDERALISTA E LEGGE SUGLI EXTRACOMUNITARI

BOSSI: FACCIO SANATORIE PER GLI IMMIGRATI

La cabina di regia per l'attuazione della «devolution» (in foto il ministro Bossi) si insedierà giovedì prossimo. La decisione è stata assunta nel corso della Conferenza Stato-Regioni-Città che però non ha definito i componenti della «cabina». «L'Italia sarà federale entro sei mesi», dice Bossi che intanto riapre il fronte immigrazione: «Non faccio sanatorie, chi è irregolare vada Il ministro sbarra così la strada all'ipotesi di modifiche al disegno legge governo per regolarizzare chi, pur privo permesso di soggiorno, lavora ha

GHIGO INCONTRA L'ULIVO

Una delegazione della Conferenza delle regioni, composta dal presidente Enzo Ghigo (foto) vice presidente Vasco Errani, ha incontrato oggi alla Camera i capigruppo dell'Ulivo. «Un incontro positivo - commentano in una nota Ghigo ed Errani - in cui abbiamo potuto affrontare alcuni dei temi legati all'applicazione del Titolo V della Costituzione nella sua nuova formulazione». «C'è una grande determinazione - hanno sottolineato - a fare in modo che i provvedimenti all'attenzione delle Camere rispettino la Costituzione».

Casini: «Basta con i conflitti istituzionali»

Sul caso Taormina è già scontro al Senato. Imbarazzo nella maggioranza

Rampino

ROMA

è caso se, da Città del Messico, terza carica dello Stato ha ieri sentito il bisogno di lanciare un invito «a non smarrire mai la bussola istituzionale». Sulla falsariga del precedente intervento di Ciampi, anche Pier Ferdinando Casini, pur entrando nel merito del Taormina, ha tenuto a sottolineare che «la deontologia istituzionale non è forma ma sostanza». Di più, è «sostanza politica che non bisogna mai smarrire».

Perché aspettando che Berlusconi intervenga, mettendo qualche parola fine al caso, maggioranza e opposizione scaldando i motori. Ridda di dichiarazioni, scambi non di reciproche dichiarazioni di agenzia. soprattutto un piccolissimo assaggio di quello che potrebbe accadere quando la di sfiducia che l'opposizione ha depositato alla Camera arriverà in discussione, tra una quindicina di giorni, in Aula.

Ieri, a Palazzo Madama il capigruppo di Ds e Margherita, Gavino Angius e Willer Bordon, hanno chiesto al presidente di turno del Senato, il leghista Roberto Calderoli, di discutere il durante il question in calendario nel primo pomeriggio. Va bene, c'è un rappresentante del governo in Aula, ha risposto Calderoli. Alla fine, dopo che in Senato è mancato il numero legale una quantità di volte, per il question time in Aula c'era il Guardasigilli: ma Roberto Castelli ha le sue carte, e s'è defilato. Niente paura: c'è Manlio Contento di Alleanza Nazionale, uno dei sottosegretari di Tremonti. Il quale però s'è rifiutato, «mi dispiace, non rispondo». Urla, insulti, proteste dell'opposizione, Angius che convoca una conferenza stampa, «Il governo s'è sottratto a un dovere politico: è grave che il ministro Castelli sia scappato co- ha sentito parlare del Taormina». Io, scappato?, replica Castelli. Macché: «Non potevo intervenire perché Taormina mica è un mio sottosegretario: non tocca a me rispondere a interrogazioni par-

Il sottosegretario agli Interni Carlo Taormina

lamentari su di lui». Come dire: se la veda Scajola, e Forza Italia. Ma il senatore Domenico Contestabile, calibro da novanta dei berlusconiani, passeggia per l'emiciclo, basta, non ne può più, «Taormina sembra uno pagato da Borrelli, grazie a lui magistrati e giustizialisti ripartiranno alla grande». Conclusione: martedì prossimo alle 11 c'è una conferenza dei capigruppo nello studio del presidente Pera. Si esaminerà la questione, ma non è detto che il Taormina approdi in Senato. In agenda ci sono gli arretrati da smaltire, e Pera vuol discutere anche della questione dei «pianisti», dei parlamentari assenti e di quei presenti che allungano ma- no verso il pulsante e indebitamente votano al posto loro.

Si capisce anche da quel che è accaduto ieri in Senato quel che potrebbe succedere alla Camera: il dibattito parlamentare sul caso Taormina, poi, potrebbe rivelarsi imbarazzante, soprattutto per Berlusconi e Forza Italia. Ieri i Comunisti italiani si sono spinti, per bocca di Marco Rizzo, fino a supporre che Taormina abbia qualche «carta» scottante: stesso sottosegretario, in intervista al Corriere della Sera, a domanda diretta aveva risposto con un no comment. Ieri, per la prima volta dopo molti giorni, ha rifiutato di rilasciare qualsiasi dichiarazione, «Non parlo più, finché non sarà necessario».

L'opposizione, che ha tutto l'interesse ad arrivare al dibattito parlamentare, lancia però segnali: «Se il governo risolve il problema Taormina» diceva ieri Arturo Parisi, «si potrà poi serenamente discutere il problema della giustizia». Una mano di velluto, dietro un pugno di ferro, perché poi Parisi incalzava, perché Berlusconi «non dà seguito alle parole di Ciampi?». Intanto, dal Polo c'è chi prende le distanze: appreso che Taormina diceva avere la sua approvazione, il presidente della Commissione giustizia alla Camera, il forzista Gaetano Pecorella che è pure avvocato difensore di Silvio Berlusconi, ha emesso una nota ufficiale: «Non ho mai espresso alcuna opinione sul caso, e perché la abbia, ma perché è problema che tocca direttamente la compagine di governo. In ogni caso, io auguro il carcere a nessuno, e tantomeno giudici, anche se posso non condividere la loro opinione». Il Taormina, com'è noto, si era aperto quando il sottosegretario all'Interno si era augurato «l'arresto per i giudici di Milano», rei di aver interpretato una sentenza della Corte Costituzionale in modo da non far ripartire da zero un processo in cui è coinvolto Cesare Previti. ieri, entrando nel merito, il presidente emerito della Consulta Vincenzo Caianiello ha spiegato che quei giudici di Milano non rischiano un'azione disciplinare, «si può configurare solo un'errore di giudizio, che è insindacabile».

«LA 7»: RIZZO NERVO LASCIA

ROMA. Anche Nino Rizzo Nervo lascia. Come Fabio Fazio, Gad Lerner e Roberto Giovalli. E appena un paio mesi dopo. durata poco più di cinque mesi direzione di Rizzo Nervo alle news La 7. Tre mesi assieme a Lerner, come condirettore, e due solo, confermato dalla nuova proprietà alla guida dei programmi di informazione. Una breve esperienza, per un uomo che - dopo oltre vent'anni alla Rai - aveva fatto il «salto» verso una tv privata. Nato il 15 marzo del 1953, laureato in scienze politiche, alla tv pubblica era approdato nel '79 come redattore nella sede regionale siciliana, poi su fino a diventare direttore del Tgr (1996) e quindi, dal 1999, direttore Tg3. Come Lerner, Rizzo Nervo lascia per «differenti valutazioni sul nuovo progetto editoriale» ma, a differenza di Lerner, non annuncia altre strade di collaborazione. L'uscita di Fazio e Lerner, il 19 settembre scorso, arrivò dopo la «rivoluzione» dei programmi e dei progetti presentata dalla nuova proprietà. [r. i.]

«IL MINISTRO EX DEMOCRISTIANO: «ANCHE BERLUSCONI LA VUOLE, LA PARTITA CON I GIUDICI DI MILANO SI POTREBBE CHIUDERE, SONO LORO CHE INSISTONO»

Buttiglione: commissione sì, ma bipartisan

«L'uso politico della giustizia ci fu. Pci e mafiosi alleati contro la Dc»

Colloquio

Augusto Minzolini

ROMA

IL ministro Rocco Buttiglione va su e giù per il Transatlantico. Riflette su ogni parola, la soppesa. Ma quando si parla di giustizia anche i toni bassi finiscono per trasformarsi in E' fatale. Malgrado gli appelli alla calma il tema, a dieci anni dall'inizio di Tangentopoli, è ancora caldo. «Sì - spiega Buttiglione - di un'iniziativa per una rilettura storica degli anni della rivoluzione giudiziaria ne abbiamo parlato l'altro giorno con Berlusconi e lui è d'accordissimo. Francamente la commissione parlamentare proposta da Cicchitto mi sembra riduttiva. Lo strumento va bene, ma per coinvolgere l'opposizione dovremmo parlare degli errori della politica oltre a quelli della magistratura. Comunque la strada è quella».

Parte da qui un conversazione il ministro può essere considerata una simulazione di ciò che avverrebbe qualora una commissione parlamentare, qualunque nome abbia, tentasse una rilettura storico-politica delle inchieste che durante gli anni '90 hanno spazzato via un'intera classe politica.

Ministro, lei è davvero convinto che bisogna andare a rivangare quel passato?

«Vede, dopo il ritorno di Berlusconi a Palazzo Chigi la questione giudiziaria poteva anche chiudersi così, diciamo, con un tacito accordo tra le parti. Scendeva il sipario su una eccezionale e arrivederci. Ma i giudici di Milano insistono, eccome insistono. Non hanno accettato una classe di governo moderata impresentabile, ma a quanto pare non accettano neppure quella presentabile. Insomma, non vogliono accettare nei fatti un governo moderato».

Si spieghi meglio, faccia degli esempi...

«Mi riferisco a un tribunale quello di Milano che nel processo Previti se ne infischia di una della Corte Costituzionale che giustifica l'assenza in un'udienza di un imputato per impegni parlamentari. Taormina quando ha parlato di questo caso, ha sbagliato, ha usato espressioni inaccettabili per un uomo di governo e fra un po' tempo, a mente fredda, ne riparleremo. Ma qui c'è un Tribunale che mette in dubbio le prerogative della Consulta, quel ruolo che lo stesso Ciampi ha ricordato l'altro ieri. Questo è il vero problema che deve tornare al centro del dibattito e che deve essere affrontato dal Csm. L'errore principale di Taormina è stato proprio quello di aver spostato l'attenzione di tutti».

parte dal Tribunale di Milano e si arriva alla Commissione...

«Una rilettura di quegli è fondamentale per capire ad esempio la fine della Dc. In discussione c'è tutto un modo di considerare il diritto. Bisogna partire dalla scuola di Torino, dalla giurisprudenza sociale, da chi ha assegnato ai giudici un ruolo rivoluzionario per capire quello che è successo. Di Pietro è stato solo dei tanti strumenti di questo modo di pensare. E non parlo solo di Tangentopoli anche processi di mafia che hanno colpito come Andreotti e Mannino».

Quindi nel suo schema il discorso si allarga.

«Certo. Ad esempio, se rileggiamo la storia quegli anni appare chiaro che proprio quando la classe dirigente dc decise di colpire la mafia, si creò un'alleanza - oggettiva e in certi casi soggettiva - tra la mafia e i comunisti contro la dc».

In che senso...

«Mi riferisco al fenomeno del pentitismo, quello che ha portato grandi processi di mafia contro la dc che, però, sono finiti con assoluzioni piene. Rimane il fatto, però, che nel frattempo dc era finita...».

Beh, uno dei personaggi chiave dell'uso dei pentiti è l'attuale capo Polizia, Di Gennaro, che è rimasto al suo posto anche con il governo Berlusconi...

«Lei sta parlando con chi ha posto e riposto il problema Di Gennaro. Finora Fini lo ha difeso. Non so se anche Berlusconi è d'accordo con lui, ma non credo».

Il ministro Rocco Buttiglione

Torniamo alla Commissione chi è d'accordo?

«Follini, ad esempio, che era all'incontro Berlusconi. Lui era partito con l'idea che la fosse finita per sempre, piano piano si sta ricredendo. Gli ex-dc e gli ex-socialisti che dall'altra parte, invece, finora non hanno mostrato interesse a difendere la dignità del loro passato. Invece c'è stata attenzione da parte di Violante. Lui di quest'idea ha parlato diverse volte con il nostro capogruppo, Luca Volontè».

Non la sorprende?

«No. Prima o poi si dovrà dare lettura storica quegli anni e questo paese non può sopportare una verità intera. Bisognerà fare una rilettura bipartisan, fatta compromessi. E Violante vuole essere tra quelli che medieranno tra ciò che è accettabile e cosa non lo è. Anche lui ha sulle spalle delle pagine oscure di quegli anni. La vicenda Brusca, ad esempio, sta ancora lì».

E Berlusconi...

«In passato era un po' freddo su questi temi. Lui è arrivato sulla scena politica sull'onda del nuovismo, Forza Italia per una fase è stato partito liberale di massa che voleva sostituire la dc. Per un momento Berlusconi ha anche pensato che la sinistra lo avrebbe legittimato in quel ruolo. Ma ciò non è accaduto. E adesso lui vuole andare alla radice del problema visto che i magistrati di sinistra - la definizione è sua - non lo vogliono lasciare in pace».

INTERVISTA CON MARIO SEGNI

«La battaglia del Cavaliere contro alcuni magistrati fa pensare che ci siano davvero interessi personali»

ROMA

IL problema non è Taormina, ma Berlusconi: se si contesta Taormina, si deve contestare tutta la linea di Berlusconi sulla giustizia». Mario Segni, l'uomo che trascinò l'Italia alle urne contro il sistema proporzionale, è oggi europarlamentare di Alleanza Nazionale-Patto Segni.

Segni, lei contesta l'impostazione della linea politica in materia di giustizia di Silvio Berlusconi, di cui Fini è il più importante alleato?

«Guardi, è stato molto bravo Giovanardi a rilevare l'inaccettabilità di quel che dice Taormina, molto importante è stata la posizione di An. Ma bisogna stare vero problema non è Taormina, è Berlusconi».

Si spieghi meglio.

«Dicinmo, con molta chiarezza e amarezza, che il problema delle strumentalizzazioni giudiziarie in Italia esiste ed è grave. E' un fatto storico, basti pensare ai pretori d'assalto d'un tempo. Dunque, è sacrosanto mettere al riparo la magistratura da ogni infl politica. questa giusta battaglia viene condotta da p di persone e di partiti, quale Forza Italia, che hanno problemi personali con la giustizia. Questo dà all'opinione pubblica l'idea che si stia lavorando per se stessi, e non farà altro che rinfocolare una forte, nuova ondata giustizialista. E poi ci sono comportamenti ettabili, quali la mancanza rispetto per la magistratura».

Dunque secondo lei Taormina va rimosso?

«A parte Taormina, non va neanche bene Previti, è politicamente inaccettabile che per mesi non presenti al suo processo. Il problema resta che questa campagna ha come scopo reale avere una magistratura più obiettiva, ma delegittimare il potere giudiziario, facendo crollare degli dello Stato. Come se per salvare il peccatore abolisse il peccato».

E Taormina?

«Il problema che ha di fronte il Polo non è il caso Taormina: è una revisione della giustizia che se è portata avanti secondo la linea di Berlusconi, ufficializzata e motivata da Giuliano Ferrara che ne ha fatto una specie di guerra di religione, rischiamo non di rompere i pericoli di strumentalizzazione, ma di umiliare profondamente uno dei poteri dello Stato. Legittimando e suffragando l'id che il politico sia al di là della legge. Io non mi sono presentato alle elezioni per il Parlamento italiano proprio perché non mi sentivo di avallare linea che Berlusconi aveva imposto a tutto il Polo».

L'eurodeputato Mario Segni

governo ha riformato Csm, dividendo in magistratura giudicante e inquirente, e realizzando così in piccola parte riforma che, fosse andata fino in fondo, sarebbe diventata costituzionale, avrebbe insomma avuto bisogno in Parlamento di una maggioranza qualificata, e dunque anche dei voti dell'opposizione.

«E' un primo passo per cambiare. Io sono un garantista, e credo che davvero bisognerebbe andare fino in fondo: occorrerebbero, per far funzionare il sistema giudiziario, non solo separare le carriere, ma anche creare due Csm: uno per chi giudica, e uno per chi inquisisce».

La commissione su Tangentopoli?

«E a che servirebbe, non a gettare benzina sul fuoco?».

[ant. ram.]

LETTERA

«I democristiani sono tornati? La verità è che non siamo mai usciti di scena...»

CARO Direttore,
solo in ritardo ho letto il paginone dedicato qualche giorno fa dal Suo giornale al presunto ritorno dei democristiani. Vorrei subito rispondere alla simpatica e scettica ironia di Filippo Ceccarelli che i democristiani non se ne sono mai andati. Nel Parlamento oltre il 30% di deputati e senatori autorevoli democristiani e quasi tutti i partiti da tempo hanno aperto la caccia per ingaggiare quadri politici democratici cristiani. Può sembrare paradossale ma oggi i democristiani occupano più spazio di prima perché sono al governo e all'opposizione. Valga per tutti l'ultima elezione regionale del piccolo Molise. In quel Consiglio regionale sono stati eletti su 30 consiglieri regionali democristiani che avevano ricoperto nel passato cariche elettive nella Regione o nelle Province mentre otto sono di provenienza comunista ed uno solo di estrazione socialista. L'unica differenza, dunque, rispetto al passato quando Dc, cioè, governava quella regio- il 65% dei voti è che adesso i democristiani si «spalmati» ben 6 partiti, parte al governo e parte all'opposizione. I democristiani, dunque, tutto hanno fatto tranne che andarsene. Quella che è andata via, invece, è una cultura di governo meno rissosa, più tollerante ma anche molto più ferma nel difendere la separa- dei poteri tipica uno Stato di diritto ed il valore dell'autonomia della politica rispetto agli altri poteri che governa pezzi di società italiana. L'annunciato processo fusione tra il Crd, Cdu e Democrazia Europea potrà pur essere scherzosamente dileggiato, ma ricordando che «parva scintilla gran fiamma alimenta» non vorrei che quanto prima l'amico Ceccarelli facesse suo il vecchio grido delle femministe «tremate, tremate le streghe son tornate». Con cordiali saluti dalla caverna magica dell'eterna giovinezza.

Paolo Cirino Pomicino

UNA PROPOSTA PER ISTITUIRE L'ORDINE DELLA PATRIA

, INIZIATIVA SU SALÒ

Alleanza nazionale ha presentato al Senato (primi firmatari Riccardo Pedrizzi Michele Bonatesta, nella foto) un disegno di legge per istituire l'«Ordine dei Cavalieri della Patria», nuova onorificenza che si intende conferire «ai combattenti della guerra 1940-45 guerra di liberazione che siano stati decorati della Croce al merito di guerra, ai feriti, ai mutilati invalidi guerra» e anche « ai militari che nel periodo 1943-45 combatterono nelle formazioni armate della Repubblica sociale italiana, ai militari della Rsi internati»

«Lotta al terrorismo nei Balcani»

L'Italia disegna una «mappa», l'Ince approva

Emanuele
Inviato a TRIESTE

«La lotta terrorismo richiede grande collaborazione fra tutti i nostri Paesi: per creare gli strumenti giuridici, quelli finanziari e lo scambio di informazioni che ne garantiscano una dimensione europea». Dal vertice dell'Ince - l'«Iniziativa centro europea» che da ieri riunisce in una Trieste blindata i capi di governo e i ministri degli Esteri di 17 - Renato Ruggiero chiede maggiore coordinamento per vincere «sfida del terrore» ai rappresentanti quest'area cruciale perché trasversale, appoggiata alle Alpi, al Mediterraneo e ai Balcani. «generale consenso sulla lotta al terrorismo» che i ministri dei 17 Paesi hanno espresso alla presidenza italiana - alla quale succederà l'anno prossimo la Macedonia - deve tradursi in una comune mobilitazione: «Gli strumenti so quelli già decisi in sedi multilaterali», a cominciare dall'Onu. I Paesi Ince devono impegnarsi ad «attuarli in modo coordinato»: soltanto così, sottolinea il capo della diplomazia italiana, la battaglia potrà essere vinta.

La dimensione della sfida richiede di unire gli sforzi anche nella lotta alla criminalità organizzata e al traffico droga, spesso fonte di finanziamento per il terrorismo internazionale, è convinzione dei 17 Paesi: l'obiettivo emerso dalla prima giornata del vertice è «creare una rete che copra un vasto territorio e garantisca ampie possibilità di azione». Lo stesso tema è stato al centro di un incontro a Budapest fra i degli Interni di Italia, Ungheria, Slovenia e Croazia (i Paesi della «cooperazione regionale quadrilaterale», che oggi si aggiornerà a Trieste con un vertice fra i 4 capi di governo al termine della riunione Ince): Scajola i suoi colleghi est-europei hanno deciso di creare una «mappa della criminalità organizzata» nella regione - che sarà preparata dall'Italia - e una mappa delle rotte seguite dall'immigrazione clandestina, curata dalla Slovenia. L'Ungheria si occuperà delle strutture per l'addestramento comune delle forze di sicurezza, attraverso la Scuola di polizia internazionale di Budapest. L'Italia ha inoltre allo studio un progetto per una polizia di frontiera europea che verrà presentato in primavera, ha confermato il ministro Scaloja.

A Trieste la riunione dei 17 paesi dell'Europa centrale Il ministro Ruggiero: «Serve grande coordinamento»

«Non sicu in Europa se non c'è sicurezza in quest'area», afferma Scaloja. Ruggiero conferma, e proprio per questo sottolinea le nuove responsabilità dell'«Ince», un organismo che riunisce Paesi appartenenti all'Unione europea, Paesi candidati all'adesione e Paesi impegnati in avvicinamenti di vario grado all'Ue: «Il ruolo principale dell'Iniziativa centro-europea facilitare l'attraversamento della linea di separazione che ancora esiste in Europa fra chi appartiene all'Unione chi no», riassume il nostro ministro degli Esteri. L'Ince vuole essere un giorno «la grande famiglia e pea»: «Abbiamo dimostrato che ci sono valori e principi che appartengono a tutti».

Per questo Ruggiero auspica che il processo di allargamento dell'Unione possa avvenire «con le scadenze previste». Anche questa chiave, a Trieste è stata annunciata la nascita di una «Università europea dell'Ince». Sede modalità operative saranno concordate in un convegno che si svolgerà la primavera prossima a Forlì: la università sarà disposizione degli studenti dei 17 Paesi «per creare cultura di assieme, dialogo, comprensione e rifiuto considerare barriere le diversità linguistiche, culturali

Si tratta di una «missione politica, e culturale di grande importanza», sottolinea Ruggiero: tanto più necessaria dopo gli attentati dell'11 settembre che hanno cambiato, in modo drammatico, sostanza relazioni internazionali rendendo ancora «più urgente e importante» il rilancio della cooperazione regionale ad ogni livello: «Tanto meglio riusciremo a promuovere sistemi integrati di cooperazione fra i nostri Paesi, tanto meglio riusciremo a dare risposta adeguata alle sfide lanciate dal terrorismo alla comunità internazionale».

Due militari del Terzo Reggimento Genio guastatori di Udine sorvegliano l'Oleodotto Transalpino Trieste, obiettivo a rischio attentati

IL LEADER DI AN CONTINUA LA MARCIA VERSO UNA COMPLETA LEGITTIMAZIONE INTERNAZIONALE

Il Ppe dice un primo sì a Fini

La destra entra nel gruppo popolare all'Ueo

retroscena
Fabio Martini

ROMA

PER è svolta silenziosa, consumata in fruscio di fax. Ma fra una settimana però, nel castello di Valmaisson alle porte di Parigi, la novità diventerà di dominio pubblico: lì, il primo dicembre, si riuniscono i parlamentari del gruppo "Ppe-Democratici per l'Europa" aderenti all'Ueo stavolta - assieme deputati della Cdu tedesca, dei conservatori inglesi, Forza lia, del Ppi - parteciperanno anche i rappresentanti di Alleanza nazionale, guidati da Marco Zacchera, uno dei collonnelli di Fini. E la novità è proprio questa: qualche giorno fa, dopo le bocciature degli anni scorsi, la domanda di adesione di An è stata dal Bureau del gruppo parlamentare moderato dell'Unione europea occidentale, l'organismo che si occupa di difesa e di sicurezza in Europa. E così, per la prima volta nel d guerra, i "nipoti" politici di Schuman, Monnet e De Gasperi si ritroveranno nello stesso gruppo degli eredi di Giorgio Almirante.

Certo, l'Ueo ha il prestigio né i poteri Parlamento europeo, eppure la caduta del nei confronti di An da parte di gruppo parlamentare pur periferico del Ppe, rappresenta un altro successo ottenuto dalla diplomazia di An sul terreno più scivoloso: la definitiva legittimazione internazionale degli ex missini. Ma è pur vero che da quando Fini è vice-presidente del Consiglio, si sono schiuse porte sbarrate per decenni: Shimon Peres ha aperto quelle di Israele, il viaggio del vicepremier negli Usa e il suo discorso alla Niaf sono stati benevolmente chiosati dal liberal "Washington Post" («Fini ha conquistato la con appassionato sentimento»), mentre il quotidiano israeliano "Jerusalem Post" è arrivato a definire Fini nientepopodimeno che «un raggio di luce italiana».

 Fini, che psicologicamente è uno che detesta gli scarti e le svolte, è però intenzionato ad andare avanti. Perciò ha deciso di incontrare l'intero corpo diplomatico presente Italia, in ricevimento che si terrà venerdì 14 dicembre Roma. Certo, per gli ex missini la strada fare è tanta, ma il prossimo passaggio vagheggiato da Fini lo stesso che ha consentito a Berlusconi il cambio di categoria: l'adesione al Partito popolare europeo. «E' cora presto - dice Fini - ma pure in questo vale il "mai dire mai", anche perché il Ppe si sta profondamente trasformando: non è più gruppo che raccoglie partiti derivazione democratico cristiana. Ci sono i conservatori inglesi c'è il partito di Chirac».

E naturalmente anche il congresso di An, che si terrà primavera, servirà a Fini per costruirsi l'identità giusta per poter aspirare al passo successivo del suo cursus honorum: la candidatura alla guida del governo, nella stagione del dopo-Berlusconi. Dice Francesco Storace: «Qualche anno fa, forse, era stato un po' precipitoso ma ora lo dico a voce alta: sogno Fini a palazzo Chigi». E congresso di An avrà questo leitmotiv: quale partito per candidarsi un giorno alla guida Paese? Proprio come si usava nella dc (ma anche nel vivacissimo msi di Michelini Almirante), il congresso si apre in anticipo con una miriade di convegni di gruppi e gruppuscoli, anche se alla fine saranno chiamati a confrontarsi tre agglomerati: il correntone centrale "Destra protagonista" di Maurizio Gasparri, Ignazio La Russa, Italo Bocchino, Mario Landolfi, Ugo Martinat (quotata il 40 il che nel tentativo svecchiarsi ha indetto da domani una convention di due giorni ad Arezzo, alla quale parteciperanno anche l'amministratore delegato di Telecom Enrico Bondi, uno dei leader della Compagnia delle Opere, Mario Mauro il sociologo Francesco Alberoni; la "Destra sociale" Giovanni Alemanno e Francesco Storace (25-30%) (in convegno a Roma da domani a la "liberale" di Altero Matteoli e Adolfo Urso (15-25%) che dopo aver svolto il ruolo di battistrada, ora si ritaglia un ruolo pragmatico: «Non dobbiamo fare un congresso di ogni, ma saper parlare al Paese - dice il vice-ministro Commercio Estero Urso - indicando uomini e progetti della destra per modernizzare l'Italia».

Il presidente di Alleanza Nazionale Gianfranco Fini

AL VIA «ITALIANIEUROPEI»

D'Alema «Riformismo unica scelta»

«Il riformismo non è la destra sinistra ma l'unica scelta possibile. Noi lavoriamo per creare un grande partito socialista riformista eserciti nel nostro paese lo ruolo dei partiti socialisti nei paesi europei. Questo è stato raggiunto ma non traguardo irraggiungibile». Lo ha detto il presidente dei Ds, Massimo D'Alema, presentando a Milano insieme a Giuliano Amato la rivista «Italianieuropei». «La sinistra deve accettare della modernità e non pensare solo a difendere le conquiste secolo scorso. Altrimenti rischia di diventare inutile e di scomparire piano piano. Per la sinistra - ha aggiunto D'Alema - scelta dell'Europa è fondamentale e non facoltativa. Con l'Europa possiamo partecipare costruire il nuovo ordine mondiale se non lo facciamo non ci possi poi lamentare che ci solo gli Usa». «Con l'11 settembre la politica è tornata sulla scena. Ci si è resi conto che il mondo sulla della globalizzazione ha bisogno di regole e istituzioni. Pensate che perfino gli Usa hanno riscoperto l'Onu - ha detto D'Alema - Il non è una svolta da poco. problema è che bisogna rafforzare l'Europa perché oggi, ad esempio, Usa e Russia si incontrano in Cina e non più in Europa e questo non è certo un dato secondario. parte nostra - ha proseguito l'ex presidente del Consiglio - dobbiamo lavorare come internazionale socialista per rafforzare l'Europa e le sue istituzioni».

Stato civile di Torino

NATI REGISTRATI 20 2001

Ben Nasr Jamila Antonia; Bisotto Giorgio; Bisotto Eliana; Brusà Elisa; Dotta Erica; Dehbi Amin; Falchero Mattia; Fall Aisha ; Fiusco Francesco; Garrone Margherita; Huncon Aravalo Gianlu, Mezher Achraf; Muller Eleonora; Musso Clara Virginia; Pagliaro Chiara; Resta Sara; Russo Nicole.

MORTI DENUNCIATI IL 20 NOVEMBRE 2001

Quinto Filippo, anni 80, Alba; Raschiotti Giampiero, a. 63, Candiolo, Calluso Antonia vedova Calluso, a. 88, Casa di cura Villa Cristina; Frumento Giovanni, a. 79, Casa di riposo Moncalvo; Rabba Emilia vedova Iacometti, a. 93, di S. Giacomo; Ellerino Petronilla vedova Montenegro, a. 92, corso Francia 180; Palosi Maria Lucia coniugata Napoletano, a. 67, corso Giulio Cesare 12; Agostino Giuseppa vedova Osmasi, a. 89, Cuorgnè; Bosio Elvezio, a. 71, Medicina Legale; Massimilla Giuseppe, a. 77, Milano; Florio Luigi, a. 72, Orbassano; Comba Orsola coniugata Dorio, a. 77, ospedale Amedeo di Savoia; Martinelli Francesco, a. 86, ospedale Giovanni Bosco; Pich Renata vedova Manzi, a. 68, ospedale Giovanni Bosco, D'Agrippino Carmelo, a. 64, ospedale Giovanni Bosco; Rossi Giovanni, a. , ospedale Giovanni Bosco; Sartori Augusto, a. 79, ospedale Giovanni Bosco; Bellofatto Michele, a. 77, ospedale Gradenigo; Rea Romano, a. 68, ospedale Maria Vittoria; Suarez Desirée, m. 0, ospedale Maria Vittoria; Barge Ferdinando, a. 61, ospedale Maria Vittoria; Giuseppe, a. 81, ospedale Martini; Arbinolo Alfonso, a. 77, ospedale Mauriziano Umberto I; Gaudino Maria vedova Saracco, a. 85, ospedale Mauriziano Umberto I; Restano Lucia coniugata Nionelli, a. 67, ospedale Mauriziano Umberto I; Mazzone Margherita vedova Camerlengo, a. 87, ospedale Molinette; Battaglio Egidio, a. 76, ospedale Molinette; Balocco Giovanni, a. 77, ospedale Molinette, Ivona Giulio, a. 87, ospedale Molinette, Zanghi Francesco, 1 m., ospedale Ostetrico Ginecologico; Congi seo, a. 59, ospedale San Vito; Novarino Ferdinando, a. 78, Pino Torinese; Nebot Albina coniugata Data, a. 78, San Carlo Canavese; Rosati Antonia vedova Ladisa, a. 92, via Boston 158/D, Columbatto Maria Teresa vedova Rodes, a. 93, via La Thuile 72; Chiodi Arsilia coniugata Ferroni, a. 86, via Macherione 16; Pagano Luigi, a. 96, via Principessa Clotilde 81; Oddenino Pietro, a. 84, viale Thovez 43.

Nati 17 - Morti 38

 REGISTRATI IL 21 NOVEMBRE

Bernardinello Alessandro; Bovio Vanessa; Giovanni Sebastiano; Carabetta Giulia Isoke; Censoplano Valentina; De Padova Arianna; Garsia Alessandro Vincenzo Pietro; Giuliano Alessandro Edoardo; Gonzalez Ruiz Nancy; Giovanni; Istoc Alexandra Irene; Latumolo Alessio; Maggiolo Giacomo; Mazza Samuel; Nesci Manuela; Nesci Vincenzo; Petrella Beatrice; Rosolo Alberto; Romeo Natale; Russello Camilla; Sappracone Lorenzo; Speranza Letizia; Taormina ido; Tommasi Simone; Turone Gabriele Giovanni; Valerio Francesco; Vallegra Valentina.

 DENUNCIATI IL 21 2001

Torchio Franca vedova Nicola, anni 72, Avigliana; Perotto Anna Maria ved. Fortunato, a. 87, Casa di Riposo e Convitto Vedove; R Antonio, a. 76, Centro Traumatologico-Ortopedico; Rosso Clelia coniugata Peri, a. 38, Chivasso; Durbiano Ida vedova Fantini, a. 88, c.so Einaudi 57; Masseroni Giuseppina vedova Schreiber, a. 77, c.so Palestro 15; Ravetto Luigi Ermenegildo, a. 76, Lanzo Torinese; Otto Alberto, a. 79, Medicina Legale; Pascarelli Elio, a. 40, Medicina Legale; Patruno Serafina, a. 78, Orbassano; Rota Antonietta coniugata Malengo, a. 50, Ospedale Cottolengo; Sbalzo Maria Maddalena coniugata Marchesi, a. 88, Ospedale Cottolengo, Bigila Albertina coniugata Balestrero, a. 72, Ospedale Giovanni Bosco; Silva Mario, a. 52, Giovanni Bosco; Maero Lucia Angela, a. 76, Osp. Mauriziano Umberto I; Mordazzi Giacomino, a. 67, Osp Molinette; Leiss De Leimburg Renzo, a. 79, Osp Molinette; Ghersinich Sonia Antonia Giovanna, a. 28, Osp. Molinette; Di Benedetto Biagio, a. 92, Osp. Molinette; Orsogna, 0 mesi, Osp. Ostetrico Ginecologico; Maro, 0 m., Osp. Ostetrico Ginecologico; Schipani Maria, 0 m., Osp. Ostetrico Ginecologico; Polimeri Antonino, a. 86, Savigliano; De Lutio Silvana, a. 59, Bioglio 24; Paola vedova Sciortino, via Loano 4, Camera Ines, a. 83, dei Mille 16; Giachino Fulvia, a. 92, via S. Chiara 62, Casalegno Maria, a. 95, via Saccarelli 6; Maza Giovanni, a. 78, via Sospello, 173; Serra Luigi, a. 82, via Valsugana 27; Matera Cecilia, a. 80, Mughetti 75; Bombara Aldo, a. 87, viale Thovez, 43.

Nati 27 - Morti 32

È mancata

Varetto

Lo annunciano: la figlia Luigina con rio, fratello, Livio con Silvana e Francesca, parenti tutti. Funerali sabato 24 alle ore 10 parrocchia Valle Ceppi.

— Pino Torinese, 23 novembre 2001.

Soci e dipendenti Danos partecipano commossi al dolore della famiglia per la scomparsa di

Maria Giuseppa Carmone

— Torino, 22 novembre 2001.

È serenamente mancato

N.H. DOTT.

Giovanni Maria Barbera

medico chirurgo

Ne danno il triste annuncio: la sorella Maddalena e parenti tutti. Funerali in Mercello (To) sabato 24 c.m. ore 10. Il S. Rosario venerdì 23 c.m. ore 17,20 chiesa Madonna delle Grazie (Crocetta). La presente è partecipazione e ringraziamento.

— Torino, 21 novembre 2001.

Amministratore, condomini, custode di corso Duca degli Abruzzi 43 partecipano al lutto della signora Maddalena per la scomparsa del fratello

Giovanni Barbera

— Torino, 22 novembre 2001.

Il presidente, il consiglio ed i soci Lions Club Torino Castello partecipano al lutto.

Adalberto Ida Costero vicini a Maddalena partecipano con profondo cordoglio la scomparsa dell'AMICO di sempre.

È mancato

Mario De Luca

L'annunciano addolorati moglie Antonietta, i figli Emma e Roberto le loro famiglie. Funerale oggi ore 11,15 S. Cuore Maria.

— Torino, 23 novembre 2001.

Cesare, , Igi, Giulia, Giorgio, Bobo si uniscono al dolore Antonietta, ma, Roberto.

Massimo e Emma, Nene e Annamaria piangono addolorati la perdita dell'AMICO fraterno.

Ci ha lasciati

Margherita Oderda ved. Trossarello

di anni 90

L'annunciano i figli Emma, Andrea, Amalia rispettive famiglie e parenti tutti. Funerali nella parrocchia di Lequio Tanaro sabato 24 ore 10,30.

— Lequio Tanaro, 21 novembre 2001.

I dipendenti della Trossarello Costruzioni S.r.l. si uniscono al dolore Michele Trossarello per la della cara mamma

Margherita Oderda ved. Trossarello

— Lequio Tanaro, 21 novembre 2001.

La famiglia Chierotti partecipa con affetto al dolore di Michele e Giovanna Trossarello per la perdita della cara MARGHERITA.

– Fossano, 21 novembre 2001.

«È venuto il momento in cui i morti udranno la voce del Figlio di Dio e quelli che l'avranno ascoltato vivranno»

(Giov. 5, 25)

È serenamente mancato

Francesco Paolillo

all'età di 79 anni

Lo annunciano le moglie Luigina, il figlio Vito con Danila e le nipoti Chiara e Aurora, le sorelle Lina, Maria, Piera, Elena e Marta, nipoti, parenti e amici tutti. Un ringraziamento al dottor Gabriele Croce per le cure e alle signore Cristina e Lidia per la premurosa assistenza. Funerali sabato 24 novembre ore 10,30 parrocchia Sacro Cuore di Gesù.

— Torino, 21 novembre 2001.

I consuoceri Giovanna Sauro Tonia partecipano con affetto.

ria Martinatti e famiglia partecipano.

Improvvisamente è mancato

Mario Tua

Affranta lo annuncia la moglie Emma unitamente agli zii, ai cognati, ai nipoti e parenti tutti. I funerali si terranno in Volvera sabato 24 c.m. alle ore nella chiesa parrocchiale. Il S. Rosario verrà venerdì 23/11/01 alle 20,30 presso l'abitazione in Volvera.

— Volvera, 23 novembre 2001.

 MARIO, non ti dimenticheremo. Vittorio - Erich - Marina - Claudio.

Costernati per l'improvvisa scomparsa di

Mario Tua

Ninetta e Pierangelo Prelato ricordano con affetto l'amico di sempre e sono la moglie Emma.

— Volvera, 23 novembre 2001.

I Collaboratori della ditta Mario Tua cipano al grande dolore della moglie signora Emma.

Le Dipendenti della Lavasecco Rapido Minni snc partecipano commosse al dolore della signora Emma per la della MARITO.

Cristianamente è mancato

Angelo Chiabotto

anni 83

Lo la moglie Gemma, figli, nuore, nipoti. Funerali sabato ore 9,30 parrocchia Sant'Ermenegildo. Non fiori opere di bene. La presente è partecipazione e ringraziamento.

— Torino, 22 novembre 2001.

Mariuccia, Cacchiani e Anna Romano partecipano al lutto.

Cristianamente è mancato lasciando vuoto incolmabile tra i suoi cari

Giuseppe Monchiero

di anni 69

Lo annunciano la moglie Isabella, i figli Felicita e Luca, la nuora Maria Paola, gli adorati nipoti Matteo ed Umberto, fratelli, sorelle, cognati, cognate, nipoti, cugini e parenti tutti. I funerali in Castelnuovo di Guarene venerdì 23 novembre alle partendo da casa dell'Estinto, str. Castelnuovo n. 74, alle ore 14,45 per la chiesa parrocchiale. Dopo le esequie la cara salma verrà tumulata cimitero Macellai di Pocapaglia.

— Guarene, 23 novembre 2001.
O.F. Fun. Lusso & Racca.

 mancato il

Francesco Amianto

di anni 63

L'annunciano la moglie Clelia Cappa, i figli Federico con Silvia, Paolo con Maria Teresa e Lodovico e parenti tutti. I funerali avranno luogo venerdì novembre alle 14.30 cattedrale di Fossano.

— Fossano, novembre 2001.

Antonio Antoniotti e famiglia partecipano al lutto per la scomparsa del

dott. rag. Francesco Amianto

ricordando in lui l'amico, il tecnico raffinato e l'uomo saggio.

— Fossano, 22 novembre 2001.

La Presidenza, l'Amministrazione, il Collegio Sindacale, la Direzione ed il Personale della di Risparmio di Fossano SpA e Fondazione Cassa di Risparmio di Fossano partecipano con profondo dolore al lutto della famiglia per la scomparsa del signor

dott. Francesco Am

direttore generale dell'Istituto dal 1976 al 1997.

— Fossano, 22 novembre 2001.

Improvvisamente è mancato all'affetto dei suoi cari

Giuseppe Mancuso

 danno il triste annuncio: la moglie Maria, figli, genero, nipoti, fratelli, cognati e parenti tutti. Santo Rosario venerdì 23 ore 17,30 parrocchia S. Giuseppe Cafasso. Funerali sabato 24 novembre ore 9 parrocchia S. Giuseppe Cafasso.

— Torino, 22 novembre 2001.
O.F. Funeral House, tel. 011 776.89.66.

E' mancata

Maria Luigia Brugioni ved. Ranauro

L'annunciano figli, nuore e nipoti. Funerali sabato 24 novembre ore 10 cappella Villa Grazia.

— S. Carlo C.se, 22 novembre 2001.

È mancata all'affetto dei cari

Ines Destro

anni 86

Ne danno il triste annuncio nipote Anna Maria Campia con la figlia Alessandra e Claudio. Funerali in Roatto (AT) il giorno 24 ore 15.

— Pecetto, 22 novembre 2001.
O.F. Aeterna (TO)

Antonio e Mariù D'Amato si stringono ad Angela e sono vicini alla famiglia per la scomparsa del carissimo

Alberto Cerrone

di cui porteranno sempre l'indelebile ricordo del suo coraggio, del affetto e della sua amicizia.

— Napoli, 22 novembre 2001.

Orazio M. Petracca, ricordando una lunga stagione di affetti comune, rimpiange il suo amico

Alberto Cerrone

— Roma, 22 novembre 2001.

La Presidenza, i Componenti degli Organi Direttivi, la Direzione Generale e i Dipendenti di Confindustria partecipano al dolore della famiglia per la scomparsa di

Alberto Ce

ricordando il suo prezioso contributo di intelligenza e operosità.

— Roma, 22 novembre 2001.

1997 2001

Arrigo Miralli

Sempre amato e rimpianto.

2000

Carlo Valle

Vivi ogni giorno, indimenticabile, nei stri ricordi e pensieri. La tua famiglia. S. Messa, sabato 24 novembre, ore 9,30 nella parrocchia Maria Ausiliatrice.

1993 2001

Paolo Riposio

Sempre con noi.

Ing. Roberto Lingua

Infinitamente.

1909 2001

Luigia

Mamma indimenticabile. Marialuisa, Ottavio.

E PATRIOTTISMO

LE SPESE DI MADAMA

Un taglio di tre miliardi nelle spese per il funzionamento degli uffici dei vicepresidenti, questori e segretari del Senato è stato deciso oggi dal consiglio di presidenza di palazzo Madama. La forbice colpirà le spese per il personale, i collaboratori e i servizi dei quattro vicepresidenti, i tre questori e i dieci segretari d'Aula del Senato. L'iniziativa è partita direttamente dal presidente del Senato Marcello Pera (foto): la spesa complessiva dovrebbe scendere venti per cento, passando dai 18 miliardi attuali a 10,5 miliardi.

UN DISTINTIVO TRICOLORE PER I SENATORI

Un distintivo tricolore per tutti i senatori: dopo l'iniziativa del presidente del Senato Marcello Pera, che ha inviato una bandiera italiana a tutti i senatori, a Palazzo Madama è in arrivo un simbolo patriottico, il consiglio di presidenza del Senato ha infatti deciso ieri mattina di consegnare a tutti i senatori, sia quelli in carica sia agli ex, il nuovo distintivo da appuntare sulla giacca. Il distintivo senatoriale è di forma circolare, con il tricolore su sfondo blu e al centro la «S» stilizzata del Senato.

Ds, sospetti sulle aperture di Fassino

I dalemiani «temono» l'autonomia del nuovo segretario

Maria Teresa Meli

ROMA

La mostra, almeno per ora, soverchia preoccupazione, Piero Fassino, per la convivenza al Botteghino con Massimo D'Alema. Ai suoi più stretti collaboratori, il neo segretario della Quercia spiega che il presidente del partito ha molti motivi per ostacolarlo, che, anzi, è «nel suo interesse», che la sua leadership «vada avanti bene», perché se D'Alema ha dei «progetti politici» per il suo futuro, questi non si potranno certo realizzare nel caso di un «fallimento» dell'esperienza Fassino. Sì, perchè quel fallimento, inevitabilmente, finirebbe per coinvolgere anche l'ex premier che è stato uno dei massimi sponsor della candidatura dell'ex Guardasigilli.

Detta così, come il sig. Fassino, non fa una piega. Il ragionamento fila, e c'è una logica dietro quelle parole. Però, sarà colpa del caso, di quell'ultima, convulsa, giornata congresso ds, in un cui, nel giro di poche ore, la direzione è lievitata a dismisura, fatto sta che un primo segnale di una possibile frizione si è già avvertito. Quella domenica pomeriggio, infatti, i diessini si sono trovati alle prese con la lista del parlamentino della Quercia. Aggiungi qui, taglia lì, alla fine della festa erano rimasti fuori dalla direzione Emanuele Macaluso e Claudio Petruccioli (i quali, a onor del vero, non avevano chiesto di entrare). Ma la mozione Morando che avrebbe potuto metterli in quell'organismo dirigente, era già completato tutte le caselle, e riaprirle significava infilarsi in un tunnel dal quale chissà se si sarebbe mai usciti. Che fare? Ci ha pensato Piero Fassino a risolvere il problema. Il nuovo segretario, in omaggio alla storia politica dei due, ha deciso di metterli in direzione cedendo due posti riservati alla sua maggioranza.

Peccato che D'Alema ne sapesse niente. Peccato che l'abbia saputo solo due giorni fa. E che anche i sostenitori nel partito abbiano appreso la notizia giusto appunto l'altro ieri. E la novella non è stata gradita. Subito è scattato il sospetto. Prima, l'elogio del riformista Giorgio Napolitano, poi due quote cedute a Petruccioli, firmatario della mozione Morando, e a Emanuele Macaluso, miglioristà prima ora. Per sovrammercato, c'era l'atteggiamento "soft", nei confronti di Fassino, dell'ala ulivista della Quercia (ossia, dei compositori della mozione Morando), che si è astenuta sulla relazione del segretario, invece di votar contro come l'altra minoranza. Insomma, in poche parole, nel quartier generale di D'Alema l'altro giorno si affacciava un dubbio: vuoi vedere che Fassino sta già pensando a sganciarsi? Sta, cioè, preparando le grandi manovre per crearsi una propria area di sostegno, che vada al di là di quella di stretta osservanza dalemiana, e per seguire il consiglio che gli ha dato Walter Veltroni («Piero devi sganciarti da Massimo»)?

Del resto, anche il segnale inviato ieri dal nuovo leader della Quercia può essere letto in questo senso. Ha detto ieri Fassino: «Penso che la segreteria sarà composta da dirigenti della maggioranza, anche se personalmente, non sono chiuso alla possibilità che qualche dirigente della minoranza possa stare dentro questo organismo». E, guarda caso, anche nella minoranza più composta, quella del correntone, c'è chi (Giovanna Melandri e Walter Vitali, quei dirigenti diessini che sono rimasti nella sfera d'influenza di Veltroni) ritiene che occorra chiedere a Fassino un posto da capogruppo e che, nel caso in cui questa richiesta venga accettata, allora si dovrebbe entrare in segreteria. Insomma, Morando e i suoi da una parte, Veltroni dall'altra, i dalemiani cominciano a temere, e a sospettare, che sul serio Fassino possa progressivamente sganciarsi. Il vero banco di prova, a questo punto, sarà la formazione della segreteria, prevista per la prima settimana di dicembre. Quanti dalemiani a denominazione d'origine controllata entreranno in quell'organismo? E quanti avranno gli incarichi di maggior prestigio dentro il partito? Perchè sarà senz'altro vero, come dice Fassino, che tra il segretario e il presidente non c'è lo stesso rapporto che lega l'"insegnante" all'"allievo», ma è anche altrettanto vero che dal numero di seguaci dell'ex premier che finiranno nei posti-chiave della Quercia si capirà il "professor D'Alema" è ancora il "dominus" dei ds.

MARGHERITA: MASTELLA FRENA SUL PARTITO UNICO

ROMA. La Margherita prosegue il suo cammino verso lo scioglimento dei partiti fondatori, malgrado uno dei quattro leader, Clemente Mastella, continui ad essere recalcitrante. E malgrado in alcuni settori del Ppi vi siano ancora forti perplessità sull'opportunità di sciogliere il partito al congresso dei popolari che si terrà in febbraio. «Il nome di Mastella non è stato fatto», dice lapidario Arturo Parisi al termine di una riunione dell'esecutivo della Margherita, aggiungendo che «il problema dell'adesione dell'Udeur non si pone». Una riunione ai massimi livelli con Francesco Rutelli (ma senza Mastella) dove non sono stati affrontati i problemi inerenti alle singole formazioni, assicura Parisi, ma si è andati avanti su un percorso che ormai è irreversibile, dove si è discusso quindi di statuto, programma e carta dei principi della Margherita, in vista del congresso fondativo del nuovo partito che si terrà in primavera. Lamberto Dini conferma che «lo scioglimento dei quattro partiti fondatori verrà proposto dal prossimo comitato costituente della Margherita». Willer Bordon va giù duro, sostenendo che «chi ha un altro partito è fuori dalla Margherita». Franceschini, coordinatore dell'esecutivo, ricorda che ormai in questa nuova fase «nessuno ha potere di esercitare veti» e che «il percorso è già stabilito e va avanti senza incertezze». Ma Mastella non ci sta. E sulle posizioni c'è anche una personalità influente del Ppi, Gerardo Bianco, che si schiera contro «il partito unico artificiale» che si va delineando. [Ansa]

Il neo segretario dei Ds Piero Fassino con il presidente del partito Massimo D'Alema al congresso di Pesaro

Pera mette la sordina ai «pianisti»

UNO che se intendeva diceva che se non avesse fatto il pianista si sarebbe divertito a fare il politico. In Parlamento, talvolta, càpita il contrario. Almeno a giudicare dalle accuse che, a legislature invertite, si scambiano maggioranza e opposizione.

Negli ultimi due giorni si votava, tra l'altro, il decreto sul rientro dei capitali esteri. Ed è stato il centro-sinistra a risollevare l'accusa: in aula ci sarebbero degli onorevoli della maggioranza che molto poco onorevolmente votano a quattro mani per i vicini di banco. I quali, magari, se ne stanno alla buvette o, nella peggiore delle ipotesi, a casa. Gli accusati negavano, per placare la contesa è intervenuto il presidente dell'assemblea di Palazzo Madama, Marcello Pera («è un fenomeno non nuovo, deplorevole in ogni caso, al quale dedicherò la massima attenzione, sollecitando fin d'ora i senatori segretari ad esercitare la massima vigilanza»), che ha annunciato, per la prossima conferenza dei capigruppo, una proposta «tecnica» per risolvere l'annosa querelle. Ed è intervenuto il suo vice, il leghista Roberto Calderoli, che su invito dell'ulivista Willer Bordon ha chiesto «colleghi di entrambe le parti di farla finita» con l'antica, ignominiosa pratica.

Nella storia recente del pianismo parlamentare e delle connesse recriminazioni, il «pianista» è sempre chi «suona» dalla parte del nemico. Se ieri è stato un senatore del centro-sinistra, Paolo Giaretta della Margherita, ad accusare «qualcuno» nella maggioranza, appena un paio d'anni fa succedeva il contrario, a essere attaccati erano onorevoli del centro-sinistra. E ieri Giaretta è corso verso la destra dell'emiciclo convinto di smascherare una tessera (quella che serve per votare) clandestina, cioè inserita sotto il desco di un onorevole assente, gli avversari citavano il caso di una onorevole diessino «ripreso» nel '99 dal Tg5 di Mentana a votare al posto di Furio Colombo. Con conseguente, duro scambio di accuse tra il direttore del tg e il giornalista, e richiesta di Colombo - accolta dall'allora presidente della Camera Violante - di impedire certe «riprese politiche»; la telecamera del Tg mentaniano si sarebbe fissata solo sulla parte sinistra dell'aula...

Cosa farà adesso Pera? A suo tempo, per rendere la vita complicata ai pianisti, Violante aveva dato disposizioni più rigide ai commessi, soprattutto sulla distribuzione delle tessere di voto. E nel luglio del '99 s'era anche pensato di prendere le impronte digitali ai parlamentari, o magari identificarli mediante controllo digitale dell'iride. Poi qualcuno s'è ricordato di un film con James Bond, in cui un agente della Spectre aggira anche la certificazione dell'iride usando il più classico degli occhi di vetro. E s'è deciso di non farne nulla. [r. i.]

«La libertà va difesa ogni giorno»

Berlusconi a Trieste: il governo durerà 5 anni

Ugo Magri

inviato a TRIESTE

«Dio ha creato l'uomo e la donna, e li ha voluti anzitutto liberi, perché», spiega con accenti dal sapore biblico Silvio Berlusconi, «la libertà è l'essenza della natura umana, riassume la nostra capacità di amare, la nostra intelligenza e il nostro cuore...». Ancora sullo stesso tema: «La libertà non è qualcosa di cui possiamo essere sicuri per sempre. Dobbiamo ricordarci ogni giorno di difenderla. Quando è messa in pericolo, somiglia a una corda tesa che poco per volta si allunga e si sfibra, finché ci si trova davanti qualcosa che è libertà minore, libertà condizionata, libertà solo a parole». Convincimenti che il premier aveva enunciato già in febbraio, e con toni altrettanto appassionati, davanti a una platea di giovani popolari europei a Bilbao. Ieri c'è tornato sopra con parole identiche parlando ad altri giovani, convenuti a Trieste in rappresentanza di diciassette paesi, quasi tutti dell'ex blocco orientale.

Berlusconi s'è mostrato molto sorpreso che quei ragazzi avessero «lavorato sul serio» per sottoporgli un ricco dossier di proposte. Temeva (e lo ha detto in tono canzonatorio) che dedicassero «più attenzione a trovarsi fidanzate o fidanzati», profittando della gita a Trieste. Ha promesso che sottoporrà stasera alcune loro rivendicazioni ai capi di Stato e di governo giunti ieri sera nel capoluogo giuliano per animare il vertice centro-europeo di cui l'Italia quest'anno ha la presidenza.

Nella veste di ospite, Berlusconi ha colloquiato uno a tu per tu con i primi ministri di Bulgaria, Romania, Ucraina e Repubblica Ceca. A ciascuno s'è presentato come un interlocutore che resterà per lungo tempo sulla scena continentale. «Il mio governo dispone di una maggioranza forte che durerà cinque anni», è stata la premessa di ogni incontro bilaterale. Tutti gli hanno chiesto come e quando integrarsi nell'Europa che sta per nascere. Alcuni leader, come il bulgaro Simeone di Sassonia-Coburgo e il romeno Adrian Nastase, premono per essere accolti nell'Ue. Altri, ad esempio il ceco Milos Zeman e l'ucraino Anatoly Kinakh, puntano soprattutto a sviluppare i rapporti commerciali con la nostra piccola e media industria. Tutti quanti hanno invitato il presidente del Consiglio a visitare le rispettive capitali. Berlusconi ha ricambiato donando a ciascuno copia dei suoi due libri, *L'Italia che ho in mente* e *Discorsi per la democrazia*. La Margherita da Roma ha protestato, trattandosi di volumi diffusi durante la scorsa campagna elettorale (il che offrirebbe, stando all'accusa, un'immagine partigiana del nostro paese). Paolo Bonaiuti, portavoce del premier, ha liquidato la polemica definendola «provinciale» o, in alternativa, frutto dell'invidia di chi vorrebbe ricevere a sua volta quei libri in regalo. In ogni caso, oltre ai due tomi, il Cavaliere ha omaggiato gli ospiti con un ricordo acquistato personalmente presso il gioielliere Bulgari. Da segnalare il breve incontro bilaterale con il premier croato, Ivica Racan: è l'effetto dell'irritazione di Zagabria per la medaglia d'oro che il Quirinale ha conferito, alcune settimane fa, alla città di Zara.

Tra un colloquio e l'altro, Berlusconi ha fatto quattro passi nel centro di Trieste, pressoché deserto per effetto delle misure di polizia che, nel timore dei no-global, hanno creato una sorta di cappa sull'esempio del G8 a Genova. Nessuna dichiarazione sui temi d'attualità rilasciate ai giornalisti, frenati dal servizio di sicurezza e, forse sull'esempio britannico di Downing Street, tenuti a distanza da una inedita transenna.

Il presidente del Consiglio Silvio Berlusconi al suo arrivo al Forum di Trieste

Il bene più
GRANDE
sul quale investiamo si chiama
FIDUCIA.
Scegli Finanza & Futuro per i tuoi investimenti di oggi e di domani.
Per informazioni: N° Verde 800 301.301 - www.finanzaefuturo.it
F&F
FINANZA & FUTURO BANCA
Gruppo Deutsche Bank
e Futuro sono il nostro mestiere.

Prestigiosa Società di Servizi caratterizzata da consolidata presenza tradizione sul mercato ci ha incaricati ricercare:

VICE DIRETTORE GENERALE

(proveniente Technology cui responsabilità gestione Organizzazione, EDP, Personale)

Il Candidato ideale, di età intorno ai 40 ed in possesso di solida preparazione base (laurea preferibilmente in ingegneria, informatica od economia), dovrà maturato significative esperienze organizzazione aziendale, di architettura di sistemi EDP, di sviluppo progetti di supervisione di gruppi di lavoro. Dovrà inoltre avere concreta esperienza, spiccata attitudine, in materia di problematiche attinenti il personale. Il Candidato prescelto, che sarà completamente e direttamente responsabile della gestione delle risorse, affiancherà il Direttore nella realizzazione di importanti progetti di sviluppo che la Società ha avviato. carattere fortemente innovativo della posizione offerta, tipico delle strutture aziendali più dinamiche, consentirà di esprimere pienamente proprie capacità. L'abitudine al lavoro di gruppo, ragionare per obiettivi, a guidare motivare i collaboratori abbinata ad equilibrio, elasticità flessibilità mentale completano i requisiti necessari. La sede di lavoro è TORINO. La ricerca, rivolta a donne uomini (L. 903/77), sarà curata direttamente dalla PRAXI e nessun nominativo sarà trasmesso al Cliente senza il consenso del Candidato. prega di inviare un dettagliato curriculum, siglato su busta su lettera il Rif. ES/S 10353, all'attenzione Dott. Consulente incaricato ricerca, autorizzando l'utilizzo dei dati ai sensi della legge 675/96, alla:

PRAXI

PRAXI S.p.A. - RISORSE UMANE
10125 Torino - Corso Vittorio Emanuele, n° 3 - Tel. 011 6560
e-mail: praxi.torino@praxi.com - www.praxi.com
Bari Bologna Cagliari Firenze Genova Milano Napoli Padova Roma Torino Verona

---

Affermato Gruppo operante nel settore dei **SERVIZI AMBIENTALI INTEGRATI** (pulizie tecniche industriali e civili), nell'ambito di un piano volto a potenziare le strutture, per adeguarle al continuo sviluppo in atto, ci ha incaricati di ri

ASSISTENTE DEL TECNICO cui

GESTIONE TECNICO COMMERCIALE DI PIÙ CANTIERI

che sia in grado di pianificare e controllare l'attività del personale subordinato (con il supporto di adeguati strumenti operativi), ottimizzando, nel dialogo con la Committenza, obiettivi economici e di redditività assegnati. Il Candidato ideale, di intorno ai 30-40 anni ed in possesso di una preparazione culturale di base, proveniente dal settore dei servizi, dovrà possedere spiccate capacità organizzative e di gestione del personale e l'attitudine ai rapporti interpersonali a tutti i livelli. L'inquadramento iniziale è previsto a livello di Quadro, con aspetti economici allineati alla professionalità ed ai risultati che sarà grado di raggiungere. La ricerca, rivolta a donne e uomini (L. 903/77), sarà curata direttamente dalla PRAXI e nessun nominativo sarà trasmesso al Cliente senza il consenso del Candidato. Coloro che entro 45 gg. non riceveranno riscontro dovranno ritenere conclusa la ricerca. Si prega di inviare un dettagliato curriculum, siglato su busta e su lettera con il Rif. autorizzando l'utilizzo dei dati ai sensi della legge 675/96, alla:

PRAXI

PRAXI S.p.A. - RISORSE UMANE
10125 Torino - Corso Vittorio Emanuele, n° 3 - Tel. 011 6560
e-mail: praxi.torino@praxi.com - www.praxi.com
Bari Bologna Cagliari Firenze Genova Milano Napoli Padova Roma Torino Verona

---

FNAC, multinazionale francese, *leader nella distribuzione libri, dischi, di consumo e informatica*, già presente in Italia i negozi Milano e Genova, ricerca per la prossima apertura del suo negozio di TORINO

GIOVANI ADDETTI/E DI PRODOTTI MULTIMEDIALI

www.fnac.it

orientati al servizio al cliente ed alla crescita professionale in una realtà dinamica stimolante e competitiva.
Le figure professionali richieste a diversi livelli esperienza e per tutte previsto trattamento retributivo interessante, commisurato all'esperienza. Le posizioni da ricoprire:

RESPONSABILI DI SETTORE MUSICA E VIDEO (RIF.TO-1), LIBRI (RIF.TO-2), TECNICI E INFORMATICA (RIF.TO-3), con i seguenti requisiti:
- Esperienza nella gestione economica e delle umane
- Gradita provenienza Grande distribuzione
- Diploma superiore e/o laurea in materie umanistiche per posizione di **Responsabile LIBRI**

COMUNICAZIONE (RIF.TO-5)
- Maturità classica e/o laurea in umanistiche
- Breve esperienza giornalistica/redazionale,ufficio stampa, produzione stampati supporti comunicazione in genere, coordinamento fornitori, organizzando gli eventi culturali,le campagne commerciali e la comunicazione culturale

LIBRI, MUSICA, PRODOTTI TECNICI (RIF.TO-4)
(RIF.TO-8) DI SETTORE (RIF.TO-7)

Per le posizioni richiede inoltre un'età compresa tra e anni, almeno un diploma superiore, un'esperienza commerciale nei settori riferimento una spiccata attitudine lavoro gruppo.
La selezione è curata per conto dell'Azienda da **Sviluppo e Comunicazione s.r.l.** ed i Candidati interessati sono pregati inviare un **dettagliato Curriculum Vitae,comprensivo foto,** indicando il riferimento della posizione e corredato della necessaria autorizzazione alla legge 675/96 sul trattamento personali, **esclusivamente a:**

Sviluppo e Comunicazione, via Napo TORRIANI, 30 - 20122 MILANO Tel/Fax 02.674.79.226

Importante Gruppo multinazionale, operante nella componentistica auto, ricerca per il proprio stabilimento situato nella prima cintura di Torino:

JUNIOR MATERIAL MANAGER

Il candidato ideale è un diplomato, che abbia maturato un'esperienza di 3-5 anni nella programmazione, controllo e miglioramento del flusso dei materiali dai fornitori, al processo produttivo, e ai clienti in aziende della componentistica auto operanti in just in time.
Costituirà titolo preferenziale un'esperienza nell'ambito del controllo qualità fornitori.
È indispensabile una buona conoscenza della lingua francese.
Assicurando la massima riservatezza, preghiamo gli interessati di inviare un C.V. dettagliato, indicando il *Rif. 814*, l'autorizzazione al dei dati personali a:

SELEA RECRUITMENT
C.so Vittorio Emanuele 84
10121 Torino - Fax 011.5811466
e-mail: selea@consea.it

Primaria Società Commerciale, presente nell'Italia Settentrionale e Centrale coerente propria struttura punti vendita in rapida espansione, *ricerca per la propria area tecnica* le seguenti figure professionali:

- **RIF. A: GEOMETRA**, 25/30enne, con esperienza di assistenza/gestione cantieri preferibilmente in centri commerciali e/o presso realtà della distribuzione organizzata;
- **RIF. B: GEOMETRA o PERITO INDUSTRIALE**, 25/35enne, per il coordinamento delle attività manutenzione ordinaria straordinaria con nozioni contabilità industriale per lo sviluppo ed il controllo dei costi sostenuti punti vendita.

Le persone interessate (donne e uomini) dovranno inviare il curriculum, autorizzando il trattamento dei dati ai sensi legge 675/96, a:
Casella postale n° - 10071 Borgaro Torinese (TO)

MECCANICI di precisione

Gruppo operante a livello mondiale, tra i maggiori fornitori ed innovatori nel dei componenti e sistemi elettrici ed elettronici, ricerca, per la propria Sede produttiva in *zona Torino Ovest*,
Il candidato ideale ha maturato elevati gradi di professionalità nella costruzione, manutenzione e modifica di macchine ed attrezzature per assiemaggio automatico di particolari di piccole dimensioni, quali quelle richieste nel montaggio automatizzato di componenti di piccole dimensioni. Sono preferiti Diploma tecnico ed esperienza almeno quinquennale.
Gli interessati di entrambi i sessi (L. 903/77) inviarano dettagliato C.V. autorizzando il trattamento dei dati personali (L. 675/96) e citando il Rif. 526 nell'oggetto dell'e-mail e sulla busta. Se non si desidera entrare in contatto con determinate società, specificare "Riservato" accanto al Riferimento.
Euren InterSearch - Corso Marconi, 13 - 10125 Torino

Il nostro cliente è una multinazionale tedesca operante nel settore automotive.
Per la sede italiana, situata nella prima cintura di Torino, siamo stati incaricati di selezionare un

SENIOR BUYER

il quale, riportando direttamente all'Amministratore Delegato, si occuperà della gestione dei fornitori, della stesura dei capitolati d'offerta nonché ricerca di nuovi partner sul territorio nazionale.

Il candidato ideale, intorno ai 35 anni d'età, ha consolidato un'esperienza pluriennale nel ruolo in contesti multinazionali (preferibilmente nel settore dello stampaggio metalli) interfacciando il cliente FIAT. La buona conoscenza della lingua inglese requisito imprescindibile (preferenziale la del Tedesco). Completano il profilo: l'abitudine ad operare per obiettivi, ottime capacità di relazione/negoziazione e la disponibilità a frequenti trasferte nazionali ed internazionali.

Il trattamento economico previsto è di sicuro interesse ed in grado di le risorse più ambiziose e qualificate.

Gli interessati, ambosessi, sono invitati a leggere sul sito www.mercuriurval.com l'informativa sulla Privacy L. 675/96. Inviare C.V., citando l'attuale retribuzione lorda, il Rif. T11.0215T e l'autorizzazione al trattamento dei dati personali per e-mail, senza file allegati, a: torino.it@mercuriurval.com, per fax al n. 011/5067441 o per posta prioritaria a: Mercuri Urval, Via U. Rattazzi 11, 10123 Torino.

Mercuri Urval
www.mercuriurval.com

Azienda elettromeccanica torinese cerca:

1) DISEGNATORE PROGETTISTA MECCANICO
- Esperienza di almeno 4 anni nel disegno meccanico
- Conoscenza di Autocad
- Diploma di perito meccanico o equivalente

2) FRESATORE
- Esperienza di almeno 3 anni nell'utilizzo di macchine fresatrici tradizionali
- Buona conoscenza del disegno meccanico
- Età massima 30

3) MONTATORE MECCANICO
- Esperienza montaggio in officina meccanica
- Buona conoscenza del disegno meccanico
- Età massima 26 anni

Inviare curriculum dettagliato a:
Elettrorava S.p.A.
Via Don Sapino 176
10040 Savonera Torino
Fax 011.4240364
e-mail: elettrorava@elettrorava.com

A company in the AstraZeneca Group

Astra Tech AB *è una delle società leader in Europa nello sviluppo, nella produzione e nella commercializzazione di prodotti monouso di elevata qualità per l'implantologia dentale, la chirurgia, l'urologia e la diagnostica. Facendo parte del gruppo AstraZeneca, Astra Tech è impegnata ai massimi livelli della qualità, innovazione e servizio ai clienti. La sede di Astra Tech è in Svezia e la sede italiana è a Bologna. La scelta di aprire le sede in Italia è la testimonianza della volontà di investire nei Paesi dove i prodotti tecnologicamente avanzati sono apprezzati per l'elevato standard di qualità dei materiali e dei servizi offerti. Siamo stati incaricati dalla Divisione di Implantologia Dentale della ricerca e selezione di*

ASTRA TECH

AGENTI DI VENDITA MONOMANDATARI

Piemonte Rif.M60.441ST/A - **e Province** Rif.M60.441ST/B - Rif.M60.441ST/C

Ci rivolgiamo a venditrici/venditori preferibilmente del settore dentale.
I candidati ideali sono dotati cultura adeguata, abituali a svolgere un'attività di consulenza al cliente oltre a concludere successo la trattativa economica. Le doti salienti dei candidati sono ambizione, determinazione, organizzazione, sistematicità facilità di comunicazione. richiesta residenza in ed possesso auto propria.
L'azienda offre l'inserimento in ambiente internazionale, stimolante, in fase di crescita ed evoluzione. È previsto un consistente programma di formazione iniziale che verrà integrato continuativamente nel tempo.

Gli interessati, ambosessi, sono invitati a leggere sul sito www.mercuriurval.com l'informativa sulla Privacy L. 675/96. Inviare C.V., citando l'attuale retribuzione lorda, il Riferimento e l'autorizzazione al trattamento dei dati personali per e-mail, senza file allegati, a: milano.it@mercuriurval.com, per fax al n. 02/77426444 o per posta prioritaria a: Mercuri Urval, Via Cerva 24, 20122 Milano.

Mercuri Urval
www.mercuriurval.com

TOTAL FINA

Elf *è uno dei principali gruppi petroliferi mondiali.*
È presente in Italia dal 1954 ed oggi ha una rete di circa 1500 stazioni di distribuzione carburanti. Per dei punti vendita situati nelle provincie di Torino, Asti, Vercelli e Novara ci ha incaricati di ricercare e selezionare persone a cui affidare la

GESTIONE di STAZIONI DI SERVIZIO

Rif. M90.440ST/A, Rif. M90.440ST/B
Vercelli Rif. M90.440ST/C e Rif. M90.440ST/D

La gestione dei punti vendita prevede il coinvolgimento di persone con compiti diversificati. Oltre al servizio carburanti, in alcuni sarà necessario fornire un servizio di qualità al bar, in altri seguire lo shop o l'autolavaggio. L'attività garantisce livelli remunerativi di sicuro interesse. Un adeguato training iniziale ed il costante supporto della compagnia petrolifera offriranno la possibilità anche a chi, del settore, debba formarsi specifica competenza.
I candidati ideali fanno parte di squadre già affiatate, capaci esprimere collaborando spirito imprenditoriale ed al cliente. È indispensabile una disponibilità finanziaria per avviare l'attività, mentre aver già maturato esperienze di gestione commerciale punti vendita dettaglio (non necessariamente nel settore petrolifero) costituirà titolo preferenziale. Ulteriore elemento gradito, ancorché non discriminante, è l'iscrizione al REC.

Gli interessati, ambosessi, sono invitati a leggere sul sito www.mercuriurval.com l'informativa sulla Privacy L. 675/96. Inviare C.V., citando l'attuale retribuzione lorda, il Riferimento e l'autorizzazione al trattamento dei dati personali per e-mail, senza file allegati, a: milano.it@mercuriurval.com, per fax al n. 02/77426444 o per posta prioritaria a: Mercuri Urval, Via Cerva 24, 20122 Milano.

Mercuri Urval
www.mercuriurval.com

CSP

Primaria Azienda di nel settore dei Servizi Informatici, per l'ampliamento del proprio organico della sede di Torino, ricerca:

ANALISTI/PROGRAMMATORI **[Rif. 01]**
Esperienza Mainframe IBM-MVS-ESA, linguaggi Cobol, CICS DB2.

5 ANALISTI/PROGRAMMATORI **[Rif. 02]**
Conoscenza di ambienti Unix, Java, Windows, Visual Basic, Oracle, SQL/Server.

GIOVANI - **[Rif.**
Anche primo impiego, occupati/e e militesenti, con una spiccata motivazione operare, su ruoli tecnici, settore della Information Technology.

Modalità di contatto: Invia il Curriculum Vitae per posta o @-mail
Compila il Form ricerca personale nel sito www.csp.net.it
Telefona al 848-800315

C.S.P. S.p.A. - Risorse Umane - c.so Svizzera 185 - 10149 Torino.
curriculum.torino@csp.net.it - www.csp.net.it

IMPORTANTE ISTITUTO DI CREDITO

Operante sul territorio nazionale, nel piano di consolidamento e sviluppo delle proprie Filiali, ricerca

giovani da avviare alla professione bancaria

desidera entrare in con
in possesso dei seguenti requisiti:

- compresa tra i 19 ed i 29 anni;
- diploma o laurea indirizzo economico;
- assolvimento degli obblighi di leva.

Nel garantire la massima riservatezza a tutti coloro che proporranno la loro candidatura, si comunica che, in assenza di riscontro entro giorni dall'invio della risposta, ricerca si intenderà chiusa.

Inviare dettagliato curriculum, indicando recapito telefonico a:
PUBLIKOMPASS Casella n° 604 - 10100 TORINO

Impresa costruzioni Torino per potenziamento ufficio gare cerca
IMPIEGATA/O ESPERTA/O
preparazione documenti appalti pubblici privati, conoscenza P.C. Windows e pacchetto Office. inquadramento commisurato all'esperienza.
Inviare C.V. referenziato a:
GI.MA.RA. sas
C.so Einaudi 20 - 10129 Torino

GlobalValue

An IBM and FIAT Company

PER L'INFORMATION TECHNOLOGY GLOBALVALUE.
PIÙ CHE UN PARTNER D'ECCEZIONE, SONO DUE.

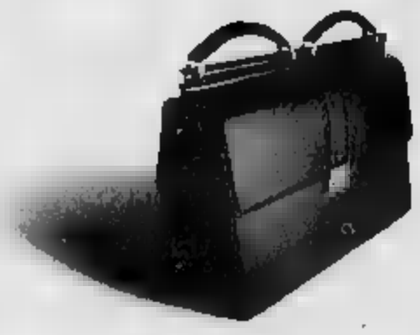

GlobalValue è una joint venture, costituita da IBM Italia e da Business Solution (Fiat Group), che opera nel settore dei servizi di Information Technology ad alto valore per le imprese. È la più importante azienda italiana di servizi in area eXtended ERP; leader nella gestione delle infrastrutture, nell'Application Management e nell'evoluzione verso l'e-Business.

IBM e FIAT insieme per raddoppiare il valore della tua professionalità: **GlobalValue vuole i migliori talenti da inserire nella propria anima operativa, organizzata in quattro aree di offerta**

EXTENDED ERP

INNOVATION OFFERING

APPLICATION MANAGEMENT

SERVICE DELIVERY

Per la descrizione dettagliata delle posizioni:
www.intersearch.it/globalvalue/index.htm

Le persone interessate di entrambi i sessi (L. 903/77) invieranno dettagliato C.V. per la posizione d'interesse *esclusivamente* tramite la pagina del sito www.intersearch.it/globalvalue/index.htm, autorizzando il trattamento dei dati personali (L. 675/96) ed indicando il giornale "La Stampa".

EUREN InterSearch
Corso Marconi, 13 - 10125 Torino
telefono 011 6690143
fax 011 6693104

RITARDI BUROCRATICI E INDENNIZZI PER CARCERAZIONI SBAGLIATE

FONDI VALDOSTANI BLOCCATI A

La legge regionale della Valle d'Aosta gli aiuti agli agricoltori colpiti dall'alluvione dell'ottobre 2000 si è arenata Bruxelles. Lo stop è stato dato dalla direzione Agricoltura per problemi di concorrenza. Intanto la Regione continua a inviare documenti, su richiesta della stessa direzione, per provare i danni dell'alluvione. La legge straordinaria prevede un finanziamento regionale due miliardi per rifondere danni su 600 ettari campi, vigneti e pascoli

PENA INGIUSTA, GAMBERALE VA

L'ex amministratore delegato dell'allora Sip, Vit Alfonso Gamberale, dovrà risarcito con 290 milioni per carcerazione ingiustamente subita. Una vicenda che, secondo quarta della Corte Appello di Napoli ha provocato danni anche alla famiglia, «in particolare giovane figlia». Gamberale fu arrestato il 27 ottobre 1993 l'accusa di tentata concussione altri due imputati poi assolto in primo grado in appello «perché il fatto non sussiste»

«Sì alla pillola del giorno dopo»

Il Tar del Lazio: «Non è un farmaco abortivo»

Una donna in studio medico, sottoposta ad ecografia. Nella foto piccola manifestazione del «Movimento per la Vita», l'associazione cattolica che aveva fatto ricorso al contro la pillola del giorno dopo

Flavia
ROMA

Respinti i ricorsi dei gruppi cattolici «Il medicinale agisce con effetti contraccettivi prima dell'innesto dell'ovulo fecondato nell'utero»

Ricorrere alla «pillola del giorno dopo» non è da considerare aborto. Così appare dalle motivazioni recente sentenza del Tar del Lazio sul ricorso presentato dal Movimento per la vita e dal Forum delle Associazioni Familiari contro decreto del ministero della Salute, che ha autorizzato la commercializzazione del farmaco Norlevo, un anticoncezionale a base di progesterone che è diponibile Italia da circa un anno, e prescrivibile da qualsiasi medico (non deve necessariamente essere uno specialista).

Almeno per il momento, insomma, è stata posta fine alla querelle aperta da alcune associazioni, tra il Movimento per la Vita, che presentato ricorso, provocando la risposta del Codacons, l'associazione dei consumatori che aveva opposto una serie di motivazioni a tutela della libertà scelta ogni individuo.

decreto - hanno fatto rilevare i giudici amministrativi del Tar del Lazio nella sentenza che ora è pubblicata - non contrasta la legge 194 del 1978, poichè il farmaco autorizzato agisca con effetti contraccettivi in un momento anteriore all'innesto dell'ovulo fecondato nell'utero materno».

Non è aborto, dunque, mentre le ricorrenti avevano sostenuto che gli effetti terapeutici della pillola, impedendo lo sviluppo del concepito, contrastano con il diritto all'esi della vita umana sin dalla fecondazione.

In altre parole, che il farmaco («Norlevo») avrebbe effetti sostanzialmente abortivi condo il ricorso del Movimento per la Vita. tesi è poi contestata dal Codacons, costituitosi in giudizio per difendere la libertà di scelta della donna.

«La legge numero 194, nel regolamentare i casi di interruzione volontaria della gravidanza - si legge nelle motivazioni della pronuncia dei giudici amministrativi di primo grado (passo sul quale il Codacons ha oggi richiamato l'attenzione) - non enuncia una puntuale nozione clinica dell'inizio della gravidanza, e cioè se tale momento coincida con la fecondazione dell' ovulo, ovvero con il suo annidamento nell'utero materno, evento che si verifica in un lasso temporale di circa sei giorni dalla fecondazione».

Così hanno proseguito i giudici del Tar del Lazio: «L'esame sistematico della regolamentazione dettata dalla legge - che ammette l'aborto entro i primi 90 giorni di gravidanza e prevede congrui tempi procedimentali per gli accertamenti medici, estesi all'esame delle ragioni che muovono la donna a richiedere l'interruzione della gravidanza, alla ricerca soluzioni per la rimozione delle cause che inducono alla scelta abortiva, fino alla possibili assegnare alla madre un termine di sette giorni per ogni definitiva decisione - induce ritenere che il legislatore abbia inteso quale evento interruttivo della gravidan quello che interviene in una fase successiva all'annidamento dell'ovulo nell'utero materno».

«Tale conclusione è avvalorata dall'articolo 8 della legge, che in dettaglio prende in considerazione le modalità interruttive della gravidanza e impone l'effettuazione con l'intervento di un medico specialista ed all'interno di strutture ospedaliere in di cura autorizzate, circostanze non peculiari alle metodiche anticoncezionali i cui effetti si esplicano in una fase ante all'annidamento dell' ovulo».

La sentenza del Tar aggiunge ulteriore chiarezza, elimina definitivamente qualsiasi dubbio e conferma ciò che gli addetti ai lavori hanno pre sostenuto, ha commentato Luigi Cersosimo, presidente dell'Associazione dei ginecologi consultoriali (Agico). E' noto agli specialisti - sostie - che il farmaco sposta solo l'ovulazione avanti nei giorni, impedendo così il concepimento». Nessun problema morale, quindi: «Basti pensare che in altri paesi non è necessaria neanche la prescrizione del medico». Immediata la reazione dei vescovi. «Così si uccide un essere umano, ma di nascosto. La perdita dell'embrione è una scelta criminale, alternativa alla vita».

SECONDO LA PERIZIA SOFFRIVA DI UNA FORMA DI REGRESSIONE, E' MORTA PER UN GIOCO

Si chiude il giallo della contessa

La contessa Francesca Vacca Agusto. Il giallo della sua morte sembra conclusione

Raggio: sono fandonie
Quella sera non dovevano permetterle di uscire

Vincenzo Tessandori
PORTOFINO

Di sicuro, nella vicenda tragica della contessa Francesca Vacca Agusta, c'è solo la sua morte. Tutto il resto, il «come» e il «quando», anche il «perché» fanno non approderanno mai a un punto d'arrivo fermo. Il caso è chiuso, ancora, almeno. «Questo è uno di quei fatti dai contorni così sfilacciati che è difficile arrivare a una risposta certa», precisa il colonnello Luciano Garofano, comandante del Ris. «Naturalmente, un'idea l'abbiamo, gli esami conclusi». Dunque, nessuna certezza che in quella sera di gennaio la contessa sia caduta dalla scogliera davanti villa Altachiara giocando a nascondino. Una perizia psichiatrica, dovrebbe sciogliere i dubbi, la sensazione è studio, ovviamente compiuto su morto, andrà bene li allevierà, quegli interrogativi, senza concludere con un verdetto definitivo. «Entro un mese tutte le perizie saranno depositate, compresa questa psichiatrica, che ancora attendo», dice il dottor Luigi Carli, procuratore di Chiavari.

Compatibile, eccolo l'aggettivo per sigillare lo studio psichiatrico e mandare tutti con l'animo in pace. Il profilo psicologico di Francesca Vacca potrebbe risultare compatibile con un comportamento non da adulto, in altre parole, con il suo modo di fare scostante, lei avrebbe mostrato il segno di una «regressione infantile». In altre parole, come certi bambini, cercava di attirare su di sé l'attenzione con gesti clamorosi: nascondersi armadio, per esempio. O nel giardino, come avrebbe fatto in quell'ultima sera della sua vita. Si sarebbe accucciata al di là del basso muro che quasi protegge il giardino dalle insidie della scogliera. E a un certo momento, forse per non farsi scoprire, avrebbe fatto il passo sbagliato: un mucchio di foglie traditore, una fenditura nascosta, il salto nel vuoto.

«Ma lei non era una bambina e quindi la ricostruzione secondo cui sarebbe caduta in seguito a un gioco è semplicemente l'ultima delle fandonie che si dicono su questa triste vicenda», protesta Maurizio Raggio, che tempo fu grande della contessa. «Il fatto è che Francesca non si sarebbe mai nascosta da sola dietro quel muretto, non lo avrebbe mai scavalcato senza qualcuno osservarla. Non gi al regressione infantile, pronto combattere chi sostiene il contrario, sia pur esso un professore. La conoscevo 15 anni: o interrogano quelli che la conoscevano, anche se fossero 50 persone, o questa perizia post mortem è una fandonia. La verità è che quella sera è uscita due volte: non dovevano permetterle farlo la seconda. Non ci saranno responsabilità dirette ma morali sì. Io ho quella di non Italia, il resto è fantasia. Tutto quello che è successo lo diranno i carabinieri del Ris».

Ipotesi? Tante. Dubbi? Troppi. Certezze? Nessuna. Ma fra poco più di scadranno i termini legali dovrà pur tentare di mettere sigillo questa storia infinita. «Spetta noi trarre le somme», dice un po' accalorandosi il pm Margherita Ravera, che dal principio dirige l'inchiesta. «Non è questo il momento di parlare, chi lo fa deve assumersene la responsabilità. Certo, io pure parlerò, ma soltanto alla chiusura». Va bene, che significa che è ancora aperta? «Attendo ulteriori perizie. Di alcune, naturalmente, mi sono state anticipate le conclusioni, ma non basta, perché devono documentate depositate. Eppoi...».

Che cosa? «Certo, se chi è demandato a farle, quelle perizie, chiudesse a lavorare nel suo sgabuzzino e partecipasse meno alle trasmissioni tv forse sarebbe meglio. Lascino parlare le carte e non le trasmissioni». Difficile credere che il riferimento a un ufficiale dell'Arma, co-protagonista di programma di largo ascolto, sia casuale. In conclusione? «Tocca sempre al magistrato, intendo me, le somme. E io un mese distaccata a Genova, dove c'è molto lavoro per le inchieste sul G8, eppoi i tempi per arrivare a queste somme, sono quelli tecnici». Insomma, nuovo, incertezze vecchie.

IL TEMPO METEO IN TEMPO REALE www.ciaoweb.it

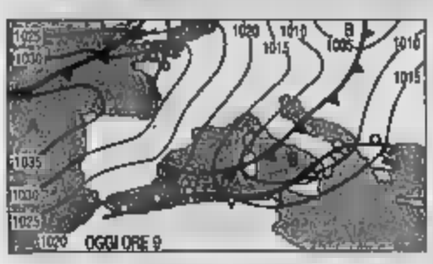

FREDDO POLARE, VIA LA NEBBIA. Sta arrivando l'annunciata ondata di freddo. Il fronte di irruzione ha già superato le regioni settentrionali, fugando le nebbie. In giornata si riverserà sul Centro Sud ed in particolare sul versante adriatico, dove provocherà episodi di maltempo. Al suo seguito la pressione tornerà ad aumentare richiamando aria fredda da Nord Est.
Tendenza per dopodomani. Ancora annuvolamenti e precipitazioni residue sulla Puglia, sulla Basilicata e sulla Calabria ionica. Sereno poco nuvoloso su tutte le altre regioni, con tendenza a parziali annuvolamenti sulle Alpi centro orientali.

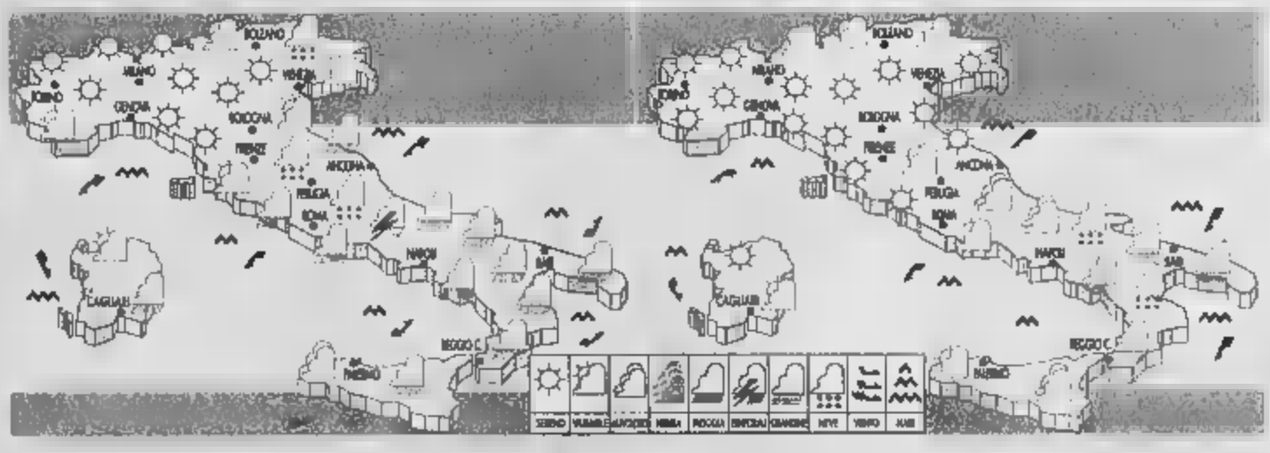

OGGI. Sulle zone alpine centro orientali addensamenti nuvolosi e brevi nevicate. Sul resto del Nord prevalentemente sereno, con venti di caduta sul Piemonte e sull'alta Lombardia. Sulle regioni centro meridionali da nuvoloso a coperto con piovaschi, temporali e nevicate sugli Appennini.

DOMANI. Tranne qualche residuo nuvoloso sulle Alpi e sull'Appennino centrale, sia al Nord che al Centro prevarrà il sereno venti moderati o forti da Nord Est. Al Sud si avranno ancora annuvolamenti e locali precipitazioni nevose sulle zone collinari. Temperature in diminuzione.

CITTA' ITALIANE

	min	max		min	max		min	max
Aosta	-6		Bologna	0	2	Bari	3	13
Bolzano	-6	6	Firenze	-1	11	Napoli	3	16
Verona	0	2	Pisa	1	7	Potenza	2	10
Trieste	6	7	Ancona	1	7	S. M. Leuca	8	13
Venezia	1	3	Perugia	4	13	R. Calabria	11	18
Milano	3	7	Pescara	-1	13	Palermo	12	17
Torino	-4	7	L'Aquila	-4	11	Catania	7	17
Cuneo		np	Roma Clamp	6	13	Messina	10	16
Genova	11	16	Roma Fium.	5	14	Alghero	7	19
Imperia	10	8	Campobasso	4	10	Cagliari	9	np

CITTA' ESTERE (PREVISIONE DEL 24 NOVEMBRE)

	max	min		max	min
Amst	11	7	piovaschi	18	7	parz. nuv.
Atene	16	10	nuvoloso	14	9	nuv.
Bangkok	32	23	parz. nuv.	21	12	parz. nuv.
Berlino	3	-2	nuvoloso	14	2	sereno
Bruxelles	12	7	piovaschi	14		parz. nuv.
Budapest	6	-1	parz. nuv.	5		nuvoloso
Buenos Aires	2	-6	nuvoloso	-1	-6	nuvoloso
Copenaghen	20	11	piovaschi	15	9	nuvoloso
Dublino	6	0	nuvoloso	13	8	piovaschi
Francoforte	14	8	piovaschi	1	-8	neve
Gerusalemme	6	3	piovaschi	1	-6	nuvoloso
Ginevra		8	pioggia	31	20	parz. nuv.
Helsinki		4	piovaschi	6	0	parz. nuv.
Istanbul		-3	parz. nuv.	22	14	piovaschi
Il Cairo	22	-4	piovaschi	15	3	piovaschi
Johannesburg	29	16	parz.	1	-4	nevischio
					-9	nuvoloso

Società di servizi per le aziende ricerca:

- **[redacted]**
per ispezioni governative.
Requisiti: diploma scuola sup., conoscenza inglese, automunito.
Corso di formazione (gratuito) in sede.
- **Ispettori**
qualificati elettrici e mecca[redacted]
per ispezioni industriali;
buona conoscenza lingua inglese.
Inviare c.v. 0586.421852 - 440628
[redacted]. 0586.421856

DAKO

La Filiale Italiana del gruppo multinazionale danese DAKO, leader nel settore della diagnostica immunologica, ricerca per la propria organizzazione di vendita una

AGENZIA DI VENDITA PLURIMANDATARIA
per le regioni Piemonte e Valle d'Aosta

Si richiedono:
- Conoscenza della clientela e provata introduzione nel settore dei laboratori ospedalieri e di ricerca.
- Elevata capacità di collaborazione in sinergia con la filosofia Aziendale
- Adeguata organizzazione per un'effettiva copertura della zona di competenza.
- Esperienza di vendita di strumentazione e reagenti diagnostici

Si offrono:
- Interessante portafoglio clienti
- Importante fatturato consolidato con concrete possibilità di crescita
- Interessante trattamento provvigionale
- Trattamento contrattuale: ENASARCO
- Inserimento in un'Azienda dinamica [redacted] in forte espansione

NB: Non verrà dato seguito a candidature prive dei requisiti richiesti.
Si prega di inviare dettagliato curriculum vitae per posta prioritaria o via fax al nr. 0258076290, indicando l'esplicita autorizzazione al trattamento dei dati personali in rispetto della legge 675/96, al seguente indirizzo:
Direzione Vendite - DAKO SpA - [redacted] Piero Portaluppi 11/2 - 20138 Milano

---

FASTWEB

FastWeb, il nuovo gestore di telefonia fissa, Internet e TV con un'unica connessione a banda larga, per lo sviluppo [redacted] Funzioni Commerciali nelle sedi di Milano, Torino, Genova (FastWeb Mediterranea), Roma cerca:

AGENTI (rif. AGT)

Al fine [redacted] potenziare [redacted] nostra struttura commerciale, [redacted]chiamo Agenti di Vendita per il mercato residenziale che abbiano capacità [redacted] lavorare per obiettivi, ottima [redacted] mercato delle telecomunicazioni e di Internet, forte grado [redacted] autonomia e abbiano maturato [redacted] precedente esperienza nel settore commerciale.
FastWeb curerà direttamente il programma [redacted] formazione ed il supporto commerciale.
Selezioniamo donne ed uomini. Si prega di inviare il proprio CV dettagliato, autorizzando al trattamento dei dati personali (L. 675/96), indicando il riferimento AGT, al seguente indirizzo:

FastWeb S.p.A. - Direzione Risorse Umane
Via Cardinal Massaia, 71 - 10147 Torino
jobagenzie@fastweb.it

Il Gruppo EOC attivo a livello internazionale nella produzione e commercializzazione di composti, lattici, adesivi, tensioattivi e resine affianca ricerca per il proprio stabilimento in Bruino (TO) il

PRODUCTION MANAGER

Mansioni: pianificazione produzione, logistica, manutenzione, ordini materie prime da ufficio acquisti centralizzato, supervisione costruzione nuovo sito produttivo.
Richiedesi: Età 30-45 anni; precedente esperienza maturata analoga nell'industria chimica; buona conoscenza lingua inglese (parlata e scritta); attitudine al lavoro di gruppo.
Offriamo: trattamento adeguato, training presso sede belga.

Spedire Curriculum Vitae a:
EOC ITALIA S.r.l.
Direzione Generale
Viale Marconi 83 - 10090 Bruino (TO)

CONTRATTO
Ricerca
COORDINATO[redacted]CIALE
Nord Italia. Si richiede [redacted] Piemonte e Lombardia, spiccata attitudine nella gestione [redacted] risorse umane e [redacted]ora [redacted], inviare curriculum:
Cambretta - Canonici - Via G.B. Giaillpal 56
Fax 0141.424650 E-mail: info@cambretta.it

Affermata azienda a [redacted] internazionale con sede in provincia di [redacted] leader nel settore [redacted] produttrice di maglieria intima ed esterna, seleziona

AGENTE/I
PIEMONTE, LIGURIA E VALLE D'AOSTA
Per la vendita ingrosso, dettaglio organizzato e grandi dettagli.
Si richiede conoscenza di mercato e clientela.
Scrivere a:
Publikompass Ag. Salodini Piazza Cavalieri 9 rif. A - 13900 Biella - BI

MB

[redacted] DEDICATO AL SETTORE DELLA VENDITA DI PRODOTTI [redacted]
ED ATTREZZATURE PER GLI ISTITUTI DI BELLEZZA ED I CENTRI ESTETICI
DISTRIBUTORE ESCLUSIVO PER L'ITALIA DEI MARCHI D'IMPORTANZA INTERNAZIONALE

MATIS PARIS
PAUL SCERRI

RICERCA UN AGENTE DI VENDITA MONOMANDATARIO [redacted]
Per le province di Novara – Vercelli – Biella – Vercelli.

SI OFFRE:
• esclusiva di zona • provvigioni elevate • incentivi sulle acquisizioni di nuovi locali/spa
• specifico training formativo ed orientamento sul campo

SI RICHIEDE:
• esperienza nell'attività di vendita • cultura medio superiore
• buona predisposizione ai rapporti umani

Inviare curriculum al Fax 055/61.34.336 – Tel. 055/67.11.24
E-mail: personale@mbgroup.it

MATIS — MB — PAUL SCERRI

Importatore - Distributore Esclusivo per l'Italia dei Marchi Matis Paris - Paul Scerri

---

MERCOLEDÌ: TuttoScienze e Tecnologia
VENERDÌ: TorinoSette (solo Torino)
SABATO: Specchio - TuttoLibriTempoLibero
DOMENICA: Tuttoalfari [redacted]

LA STAMPA

PK

publikompass spa
CONCESSIONARIA DI PUBBLICITA'

RICERCA
VENDITORI/AGENTI

per [redacted] vendita [redacted] spazi pubblicitari in Aosta [redacted] provincia.

È richiesta una cultura a livello di scuola medio superiore, è titolo preferenziale esperienza di vendita di spazi pubblicitari (oppure servizi), ed iscrizione alla Camera di Commercio nel Ruolo Agenti o il possesso di [redacted] previsti dalla legge per l'iscrizione.

Si offre portafoglio commisurato all'esperienza e congrue anticipazioni [redacted].

Gli interessati [redacted] pregati di inviare dettagliato curriculum, [redacted]

Publikompass S.p.A.
P.zza Chanoux, [redacted]
11100 Aosta - Tel. 0165.231424 - Fax 0165.365399

[redacted] partecipare alla più importante operazione di immagine e di marketing nel [redacted] della ristorazione italiana?
VENDITORI CERCASI
PER PIEMONTE E VALLE D'AOSTA
ambosessi, automuniti, full time e monomandatari
[redacted] provvigioni [redacted] L. 8.000.000 [redacted]
Vedi nostra pagina pubblicitaria "Ristofandia" su questo quotidiano
Per informazioni telefonare [redacted] 0173 70196

ENTERPRISE ERICSSON
architects of digital enterprise

Enterprise Ericsson cerca
AGENTI DI VENDITA
per ampliamento della propria struttura commerciale.
Profilo del [redacted]
Esperienza nella vendita di sistemi [redacted] servizi di Telecomunicazioni.
La Società offre al candidato selezionato:
provvigioni ed incentivi elevati commisurati alle capacità operative dimostrate.
Anticipo provvigioni - programma di formazione.
[redacted] di lavoro: Regione PIEMONTE
[redacted] C.V. autorizzando il trattamento [redacted] dati personali [redacted]
hr.enterpriseericsson@tei.ericsson.se

L'azienda nostra cliente è un'**affermata multinazionale americana**, protagonista mondiale nella produzione e nella commercializzazione di **prodotti e servizi innovativi ad alta tecnologia nel settore della "Salute"**. In sintonia con un mirato piano di sviluppo, [redacted] ha incaricati di ricercare per l'area [redacted] Liguria:

REGIONAL [redacted] (M0198)

Il candidato sarà responsabile della [redacted] pertinenza per i [redacted] assegnati (letti specialistici da degenza, [redacted] terapeutici, sistemi per la prevenzione [redacted] infezioni), avrà la responsabilità della gestione dei centri [redacted] in un'ottica [redacted] profitto, coordinerà la forza vendita nel rispetto degli [redacted]vi di vendita e [redacted] politiche [redacted] aziendali.
[redacted]: un'età compresa tra i 30 ed i 40 anni, provenienza dal settore ospedaliero ed ampia disponibilità a frequenti trasferte.

SALES [redacted] (W1130S)

Il candidato si occuperà attivamente della promozione e della vendita dei prodotti a lui assegnati, visiterà clienti acquisiti e potenziali al fine di raggiungere il target di fatturato e dal mix di linea per il territorio [redacted] competenza.

Per entrambe le posizioni si offre: trattamento economico, inquadramento e benefits aziendali [redacted] alle effettive caratteristiche dei candidati.

La ricerca è rivolta a uomini e donne (L. 903/77). Inviare dettagliato curriculum per e-mail a **mi@mcmselezione.it** oppure per posta prioritaria, citando anche sulla busta il riferimento di interesse a:

MCM SELEZIONE - C.so Monforte, 13 - 20122 MILANO

Le Ricerche di Personale de
LA STAMPA
le puoi trovare anche su internet

Consulta il sito
www.lastampa.it

JUNGHEINRICH

Siamo [redacted] filiale italiana di [redacted] multinazionale tedesca costruttrice [redacted] carrelli elevatori e [redacted] di stoccaggio, presente in tutta Italia [redacted] un'organizzazione diretta di vendita e [redacted].
Ricerchiamo per [redacted] regioni di Piemonte (rif. TA/P) e Liguria (rif. TA/L):

DIPLOMATI IN ELETTRONICA/ELETTROMECCANICA
da formare per l'attività di
TECNICI/MANUTENTORI di [redacted]

[redacted]:
età [redacted] 30 anni, eventuale precedente [redacted] e riparazione di macchinari o veicoli industriali, gru, carrelli elevatori; completano il profilo buone capacità relazionali e ottimo problem solving operativo.
Offriamo:
Inserimento in [redacted] come dipendente, dotazione di [redacted] furgone attrezzato, attività svolta nella [redacted] di residenza, aggiornamenti costanti [redacted] tecniche e prodotti, specifici percorsi formativi e programmi di sviluppo professionale.
LE SELEZIONI SI [redacted] LA FILIALE [redacted] TORINO
Gli interessati/e possono [redacted] il curriculum vitae, autorizzando il trattamento dei dati personali (legge 675/96), [redacted] fax o per posta indicando il rif. di interesse, a:
JUNGHEINRICH Italiana S.r.l. - Corso Allamano, 139 - 10098 Rivoli (TO) - fax 011.9572706

Shell Italia S.p.A. ricerca

per una propria consociata in TORINO

GIOVANE LAUREATO IN CHIMICA
(Rif. GLC)

che alle dirette dipendenze del Capo Laboratorio svolga [redacted] formulazione [redacted] analisi chimiche, [redacted] ricerca, [redacted] prodotti chimici industriali per l'industria metalmeccanica.
È richiesta: [redacted] fra i [redacted] e i 30 anni, laurea [redacted] chimica, ottima [redacted] della lingua inglese e la conoscenza dei più diffusi pacchetti informatici.
La posizione richiede la disponibilità a viaggi in Italia [redacted] all'estero.
Le persone interessate - d'ambo i sessi - sono invitate [redacted] inviare il curriculum, citando il riferimento [redacted] e l'autorizzazione al trattamento dei dati personali a:

SINOL S.r.l. - [redacted] Personale
Via Postiglione 30 - [redacted] (TO)
Fax 011.6475833
E-mail: sinol@sinol.com

IREM

Azienda produttrice di apparecchiature elettriche ed elettroniche, conosciuta da oltre 50 anni per i suoi prodotti nel mercato internazionale, [redacted]:

RESPONSABILE AMMINISTRATIVO

La posizione può interessare una persona che per le esperienze [redacted], si [redacted] in grado di assumere la responsabilità dei **servizi amministrativo, finanziario, controllo di gestione e di collaborazione con il Servizio Risorse Umane.**
La conoscenza dell'inglese, l'iniziativa, la propositività e la concretezza [redacted] svolgere [redacted] ruolo di supporto alla Proprietà sono aspetti caratterizzanti la posizione.
Inviare C.V. citando
Rif. DAF/11/01, a: IREM SpA
Via Abegg, 75
10050 Borgone di Susa (TO)

NUMEROSE OPPORTUNITA' [redacted] LAVORO SU

tuttoaffari

IL SETTIMANALE DI ANNUNCI ECONOMICI IN OMAGGIO LA DOMENICA CON

LA STAMPA

MINISTERO [redacted]
46° REGGIMENTO TRASMISSIONI
Ufficio amministrazione
[redacted]viso di gara a pubblico incanto

Presso questo Reggimento saranno esperite singole gare a pubblico incanto per l'affidamento dei lavori di impianti in cablaggio strutturato per tratte e dati, categoria prevalente OS18, presso i siti militari di seguito riportati:
1. caserma "SALOMONE" di Capua (CE)- importo a base di gara L. 1.184.288.380 Euro 611.308,93 IVA 20% inclusa (Cod. Esig 35 2001);
2. caserma "RISPOLI e MAGRONE" con sede del S.C.A. in Maddaloni (CE), importo a base di gara L. 891.288.260, Euro 460.363,82 IVA 20% inclusa (Cod. Esig 36/2001).
Modalità di aggiudicazione: massimo ribasso importo a base di gara (art. 21 L. 109/94 e succ. mod.).
Le imprese interessate dovranno fare pervenire singola offerta per singola gara, corredata della documentazione di cui ai relativi bandi di gara, entro le ore 12 del 15/1/2002, presso il 46° Reggimento Trasmissioni - Ufficio Amministrazione - Piazza E. Turba, 200 - 90129 Palermo (Tel 091.7018211) a mezzo raccomandata, agenzia autorizzata, recapitata direttamente a questo Ufficio.
Gli avvisi di gara sono pubblicati negli albi Pretori dei Comuni interessati, nonché nell'albo della Stazione Appaltante e nelle Aule Caserme. Copia dei bandi integrali di gara e relativi capitolati tecnici possono essere visionati, sul sito internet www.difesa.it/usersspecial/ e possono essere richiesti, a proprie spese, presso la copisteria "Nuova Stampatica" S.n.c. Via E. Basile, 168 - 90100 Palermo, Tel/Fax 091.422758.
Palermo lì 23/11/2001

IL RESPONSABILE DEL PROCEDIMENTO
col. L. Gioacchino Presciandaro

SOMALA LICENZIATA A BOLOGNA, GIRO DI VITE NELLA SANITÀ

«HO PERSO IL LAVORO A CAUSA DEL VELO»

«Devi scegliere: il velo o il lavoro»: Jasmine, somala di 23 anni, il copricapo indossato per il Ramadan - denuncia lei - è costato il posto di addetta alle pulizie in un supermercato di Bologna. Il direttore dell'Esselunga di Casalecchio di Reno, Andrea Cai, nega che si tratti di un discriminazione religiosa, ma parla di scarso impegno sul lavoro, di cui si già lamentato con la Team Service, la cooperativa che appalta le pulizie del supermarket: «Se qualcuno porta il velo e lavora bene, per noi non ci sono problemi»

TAGLI A RICOVERI E PRESTAZIONI

Via le cure non convenzionali dall'assistenza a carico servizio pubblico e con chirurgia estetica conseguente a incidenti o malformazioni; con 2 fasce di farmaci si ridurranno i medicinali completamente gratuiti compresi nella fascia A e si darà la possibilità alle Regioni far pagare ticket cittadini.
Il giro vite è contenuto con i Lea, i essenziali assistenza approvati oggi in Conferenza Stato-Regioni.La riforma dovrà andare al Consiglio dei ministri

BIMBO VIDE ACCANTO AL LETTO UN VECCHIO CON LA BARBA BIANCA

Guarì dalla meningite Miracolo di Padre Pio approvato dal Vaticano

Un altro passo avanti verso la santificazione del frate cappuccino
I medici giudicarono «non spiegabile» il caso del piccolo Matteo

Anna Langone
FOGGIA

Padre Pio potrebbe diventare santo a primavera. Questo, che finora era soltanto un augurio, diventa un'ipotesi più concreta il riconoscimento del miracolo «post mortem» da parte della Consulta medica della Congregazione per le cause dei santi, la «Cassazione» della Chiesa. Per essere precisi, i medici che compongono la Commissione, presieduta dal professor Raffaello Cortesini, hanno giudicato «scientificamente inspiegabile» la guarigione da grave forma di meningite (meningococcica) del piccolo Matteo Pio di San Giovanni Rotondo.

Il bambino, che oggi ha otto anni, figlio di un medico dell'ospedale «Casa Sollievo», il grande nosocomio fondato da Padre Pio, il 20 gennaio 2000 ricoverato d'urgenza in condizioni gravissime e, qualche giorno dopo, entrò in coma. Subito per Matteo partì una «catena» di preghiere, animata dalla famiglia e dai frati cappuccini. Rosari e invocazioni si estesero alla cella di padre Pio e dalla cripta che ospita il suo corpo a tutte le chiese di San Giovanni.

E avvenne il miracolo: Matteo, che entrò in ospedale con organi vitali già attaccati dalla malattia, undici giorni dopo il ricovero si svegliò dal coma e raccontò ai familiari di aver sognato un vecchio con la barba bianca, un frate che lo aveva preso per mano e lo aveva condotto in un ospedale di Roma, dove c'era un bambino con gli occhi chiari, disteso su un lettino, rigido, già salvato da Padre Pio. Secondo un'altra il piccolo Matteo Pio avrebbe chiesto di vedere subito l'immagine di Padre Pio al risveglio, raccontando poi che proprio quel frate gli aveva a lungo tenuto la mano, rassicurandolo sulla guarigione. Di certo Matteo Pio, che al ricovero era in condizioni disperate, con sistema nervoso, fegato, apparato cardiovascolare e respiratorio compromessi, non ha riportato nessun danno cerebrale. Prima che il Papa emetta il decreto di canonizzazione, sul miracolo «post mortem» dovranno pronunciarsi la Commissione dei teologi e dei cardinali, lo scoglio più difficile, quello dell'esame medico, è stato superato.

Padre Pio è stato beatificato il maggio 1999 in Piazza San Pietro dal Papa grazie ad un'altra guarigione inspiegabile, quella di Consiglia De Martino, una giovane donna del Salernitano che superò in maniera inspiegabile la «rottura traumatica del dotto toracico del collo» e che vide riconosciuto il prodigio dalla Consulta medica il 22 giugno 1998.

Con la proclamazione a beato, Padre Pio ha anche guadagnato un posto nel calendario: il 23 settembre scorso, giorno della sua morte, è stato celebrato per la prima volta il «beato Padre Pio» e, salvo ogni probabilità, sarà sempre questa la data in cui verrà festeggiato «San Padre Pio». Ma per il 23 settembre 2002 al «miracolo Padre Pio» forse mancherà un importante dettaglio: la grande basilica progettata da Renzo Piano è capace di 30 mila posti, finanziata dalle sole offerte dei fedeli, che vede ancora conclusi i lavori di costruzione.

Padre Pio è stato beatificato il maggio 1999 da Giovanni Paolo II

Il Papa debutta su Internet E' per l'Oceania il primo clic

Via e-mail il documento post-sinodale ai fedeli
I medici gli hanno vietato il viaggio nel Pacifico

Marco Tosatti
Città del Vaticano

Questa volta i medici gli hanno detto: meglio di no, e seppure a malincuore il Papa ha obbedito: niente viaggio di venti ore senza scalo verso una qualche isola del Pacifico (magari Guam) e ritorno di corsa a Roma. Ci sono già abbastanza viaggi e impegni nel futuro immediato del Pontefice (Bulgaria, Toronto, forse la Polonia) per aggiungere una «gita» di quella portata giusto per guadagnare un documento, l'esortazione «post-sinodale» per l'Oceania. E' la prima volta che Giovanni Paolo II non affida il suo messaggio direttamente nel luogo interessato ai presuli del luogo; ed è anche la prima volta che usa Internet per far giungere le centoventi pagine del documento alle diocesi. Da un computer portatile, nobilitato dallo stemma personale di Papa Wojtyla.

E' accaduto ieri, sotto le volte affrescate della seicentesca Sala Clementina, in Vaticano: nel silenzio Giovanni Paolo II ha fatto «click», e via e-mail l'esortazione è giunta all'altro capo del mondo. Il paragone con Marconi e Pio XI è forse un po' troppo, ma certo ieri l'infinita lista delle «prime volte» papali si è arricchita di un paragrafo. Dopo il click su schermi ultrapiatti collocati ai lati della sala nel cuore del Palazzo Apostolico, scorrere i nomi e gli indirizzi di posta elettronica delle diocesi interessate alla novità introdotta da Wojtyla: Canberra, Wellington, Brisbane, Samoa, Pago Pago, Melbourne, Nuova Caledonia. Così per una quarantina di volte. «Avrei voluto visitare l'Oceania ancora una volta per presentare i frutti del Sinodo. Ma non è stato possibile» afferma Wojtyla rivolgendosi ai presidenti delle conferenze episcopali dell'Oceania e ai religiosi giunti da varie parti del continente per l'occasione. Nella Sala Clementina sono testimoni della cerimonia un centinaio di persone; fra di loro religiose vestite con sgargianti abiti etnici e sacerdoti che sopra il clergy-man, al posto del consueto crocefisso di metallo portano collane di conchiglie. Poi Theresia 23 anni, balla davanti al Papa al suono di enormi conchiglie ornata di piume colorate su una tunica bianca. Una figlia di Samoa, dal titolo accattivante: «Una risposta gioiosa», scandita dal coro e dal battito delle mani. A piedi nudi, con movimenti sinuosi Theresia si è avvicinata al seggio del Papa che osservava divertito. Wojtyla era molto divertito dalla scena. Proprio davanti a lui, nelle poltrone collocate in prima fila, si trovavano una quindicina di cardinali che, invece, per tutto il tempo (a parte qualche rara eccezione) sono rimasti immobili ad osservare la danzatrice con occhi severi.

Dedicato a te.

A te
che raggiungi
traguardo.

A te
che vivi
di emozioni.

A te
che credi
nei tuoi
progetti.

A te
che immagini
il futuro.

PER TE NASCE DEDICATO. IL PERSONAL BANKING DEL CREDITO ITALIANO.

Credito Italiano ha creato esclusivamente per te un nuovo modo banca, che interpreta al meglio le tue esigenze e aiuta a realizzare i tuoi progetti. Si chiama Dedicato, uno spazio dove incontrare un consulente personale, pronto dedicarti tutta la sua esperienza e tutta la competenza del Credito Italiano. All'altezza delle tue idee e delle tue aspirazioni. Perché vita un progetto.

www.credit.it

Dedicato
Il Personal Banking del CREDITO ITALIANO

PIÙ SPAZIO AI VOSTRI PROGETTI.

POLEMICHE A MILANO E UNIVERSITA' IN CRISI

CAOS E INCURIA IN VIA MONTENAPOLEONE

Troppo caos, eccessiva incuria, bar e ristoranti in fuga, e la «Scala» chiusa per tre anni. Per via Montenapoleone l'appeal sta riducendo ai minimi termini. E quel che ha fatto, in termini commerciali, l'11 settembre, che per molti esercizi costato un 50% del fatturato, sarà presto «colmato» da turisti in fuga verso altre città. E' un «grido d'allarme» rivolto al Comune quello lanciato dall'associazione via Montenapoleone, rappresentata da Claudia Buccellati

SOLO TRE STUDENTI SU 10 SI LAUREANO

«Negli ultimi quarant'anni solo 3 milioni su 10 di studenti iscritti all'Università hanno conseguito la laurea: c'è un'alta mortalità nell'ambito universitario che un costo sociale elevatissimo, 15 mila miliardi»: l'ha detto il ministro dell'Istruzione, università e ricerca Letizia Moratti intervenendo, in videoconferenza, alla giornata inaugurale di Job-scuola, orientamento, formazione che si svolge in Fiera a Verona

Il nuovo servizio civile aperto alle donne e con missioni all'estero

Le prime a partire cento ragazze piemontesi. Ciampi: sarà importante per la formazione dei giovani. Susanna Agnelli: svolta nella solidarietà

Giacomo Galeazzi
ROMA

Può essere svolto anche all'estero ed è aperto alle donne. E' il nuovo «servizio civile volontario», illustrato ieri all'Accademia dei Lincei di Roma dalla Presidenza del Consiglio dei Ministri. Sviluppando «Le forze armate per l'Italia di discussi progetti e prospettive del volontariato, alla presenza del presidente della Repubblica Ciampi, del ministro per i rapporti il Parlamento Giovanardi e dei responenti locali e nazionali di volontariato come «Il Faro», l'organizzazione non profit presieduta da Susanna Agnelli. «Prima il civile - ha ricordato il capo Stato, che ha sottolineato l'aspetto formativo - era una scelta quasi obbligata; ora diventa una libera scelta». Il ministro Carlo Giovanardi, che ha la delega per il servizio civile, ha ribadito come i giovani siano attratti che contrari a questa esperienza. Un recente sondaggio, infatti, rileva che quasi la metà dei ragazzi interpellati sarebbe favorevole a svolgere un anno di servizio civile. E le più interessate alle nuove opportunità offerte sembrano essere le donne. «Con la prossima abolizione della leva - spiega Giovanardi - il servizio civile non sarà più un'alternativa alla leva. E al nostro Paese servono sia giovani che alimentino le future forze armate professionali sia ragazzi motivati a fare il servizio civile. Perché la Patria si può servire e difendere pure senza fucili. Ciò vale, senza dubbio, l'investimento in termini di tempo e dedizione che richiede». Intanto è stato pubblicato il bando per i primi 396 posti di servizio civile nazionale per 6 progetti. La legge 64 del 2001, che istituisce il servizio civile nazionale, ha proprio lo scopo di salvaguardare rete molto vasta di enti impegnati in diversi settori: assistenza, ambiente, protezione civile, cultura.

«E'una svolta della storia della solidarietà in Italia - afferma Susanna Agnelli, presidente dell'associazione per i giovani in difficoltà "Il Faro" - ciò che conta ora è non subire rallentamenti per eccesso di burocrazia». Anche per il Presidente della Conferenza delle Regioni, Enzo Ghigo, il servizio civile rappresenta «una risorsa fondamentale per la società» oltreché un'«eccezionale occasione di crescita personale . Così la solidarietà - sostiene Ghigo - diventa un primo approccio dei giovani con il mondo del lavoro, senza vincoli o distinzioni».

Saranno piemontesi le prime italiane impegnate nel servizio civile volontario femminile. Fra tutte le regioni, il Piemonte è prima ad attuare la nuova legge nazionale con un progetto già operativo firmato dalle due donne della giunta di centro-destra: gli assessori alle Politiche sociali e alla Protezione civile, Marlangela Cotto e Caterina Ferrero. Nel cento ragazze piemontesi, che non una retribuzione ma un rimborso spese, lavoreranno per otto mesi in diversi paesi dell'Europa e dell'America Latina nella Protezione civile e in favore delle comunità di italiani che vivono all'estero. Insieme con le nuove «civilian servants» partiranno che 11 ragazzi scelti fra chi ha deciso di impegnarsi volontariamente e fra coloro hanno fatto domanda come obiettori di coscienza. Quattro gli obiettivi principali del progetto: promuovere le pari opportunità, attribuire un alto profilo al servizio civile incentivando le iniziative di solidarietà, imprimere una svolta alla conoscenza e al sostegno delle comunità di connazionali all'estero, creare il senso concreto della comune cittadinanza europea. Il sindaco di Roma, Walter Veltroni, invece, è rivolto a coloro che «rappresentando le istituzioni dovrebbero sminuire i principi sui quali si fonda l'obiezione di coscienza» e offendere chi ha fatto tale scelta. Il riferimento è alle critiche del sottosegretario Sgarbi e coloro che hanno definito della naja hanno fatto il servizio civile». Il punto di partenza per la «rivoluzione» nel non profit è costituito proprio dai sei milioni di persone, oltre un italiano su dieci, che decidono, attraverso una qualche forma di volontariato, di spendere una parte della propria vita per gli altri.

Via libera pure agli otto progetti di Arci e Legambiente, che inizieranno a inserire le ragazze nella loro rete dal prossimo mese in 28 città italiane.

Il presidente della Repubblica Carlo Azeglio Ciampi con le prime giovani che presteranno il servizio civile

POSITIVI I TEST DELL'ISTITUTO ZOOPROFILATTICO SU UNA VACCA DI RAZZA FRISONA

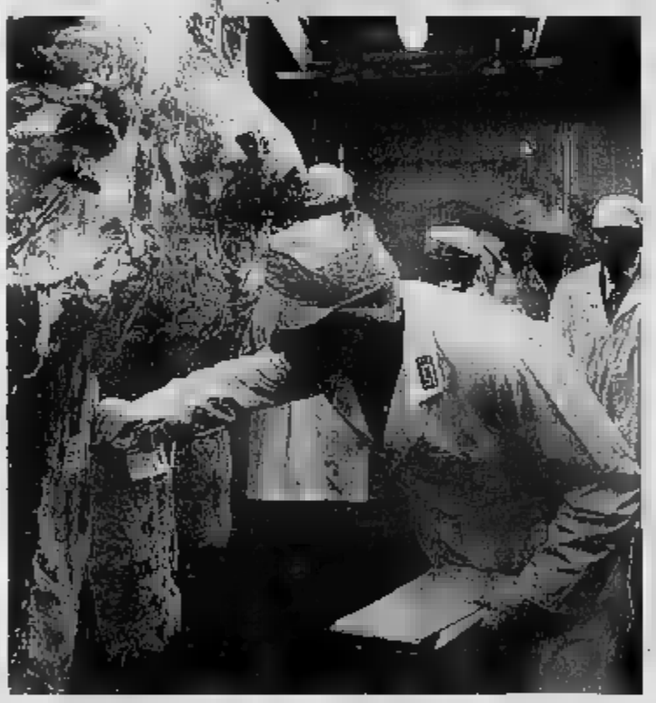

Contro i rischi di contaminazione i bovini della stalla di Fossano dovranno essere abbattuti Dall'inizio dell'emergenza già fatti 388 mila controlli I veterinari: «Eseguiamo rigide verifiche sanitarie Non c'è pericolo per la carne piemontese»

Controllo carni bovine in un macello

Scoperto il 39° caso di Bse In un allevamento di Cuneo

Gianni De Mattels
CUNEO

L'Istituto zooprofilattico di Torino ha confermato la positività per Bse in una di frisona dell'allevamento «Tortone» di Sant'Antonio di Fossano. E' il secondo caso in provincia di Cuneo dopo quello riscontrato dieci giorni fa in una vacca di pezzata rossa, a Saluzzo, all'allevamento Caffer. In Piemonte, altro caso stato accertato mesi fa a Vercelli. A livello italiano quello di Fossano è il 39° caso scoperto di «mucca pazza» mila controlli già effettuati in Italia.

La positività dell'esame è stata confermata dalla Direzione di Sanità Pubblica della Piemonte. Dice l'assessore regionale alla Sanità Antonio D'Ambrosio: «Stiamo procedendo ad una attenta valutazione per individuare i capi per i quali non è possibile escludere il rischio di contaminazione. Per tutti questi bovini si dovrà necessariamente procedere all'abbattimento e all'incenerimento delle carcasse. Le operazioni cominceranno la prossima settimana. Va sottolineato il senso di responsabilità sociale dimostrato dall'allevatore che ha subito accettato, pur comprensibile rammarico, le decisioni dell'autorità sanitaria. La Regione garantirà i rimborsi previsti in tempi rapidi».

Nell'allevamento Tortone, uno dei maggiori e più moderni del Piemonte, sono presenti 430 bovini di razza frisona, che producono seimila litri di latte al giorno: la commercializzazione del latte è stata subito bloccata, con il sequestro del grosso allevamento. Quanti dovranno i capi abbattuti? Una decisione definitiva presa forse già domani ma non si esclude che buona parte dell'allevamento di Fossano debba essere avviato al macello. Secondo Valpreda, direttore della Sanità pubblica regionale «bisogna dare un segnale forte nei confronti dei consumatori, verso i partner europei. L'infezione va bloccata sul nascere. Chi si sentirebbe di acquistare i prodotti di una stalla dove è stata accertata la Bse?».

L'assessore regionale all'Agricoltura Ugo Cavallera si è già impegnato ad assicurare i contributi per l'acquisto dei capi necessari a ripopolare gli allevamenti colpiti. Il rimborso totale del danno è stato garantito anche per l'allevamento Caffer di Saluzzo i capi da abbattere, tutti di razza pezzata rossa, però solo . L'eliminazione totale o parziale dei bovini delle due stalle infette è misura che non trova tutti d'accordo. Contrari sono infatti la Confederazione italiana agricoltori e l'associazione Cospalat. Spiega però Renzo Becotto, esperto della Coldiretti di Cuneo: «La provincia Cuneo ha patrimonio zootecnico di oltre 400 mila capi bovini: tra questi 80 mila sono vacche frisone e 70 mila di razza piemontese a duplice attitudine: latte e . La razza piemontese è finora risultata dalla Bse e i consumi della sua carne non ne hanno risentito. Ad eccezione del caso di Fossano, anche la razza frisona ha segnalato casi di Bse nel Cuneese e la conferma arriva dalle decine di migliaia di test praticati su animali macellati e tutti risultati negativi. I 472 bovini delle due stalle risultate infette comunque percentuale trascurabile rispetto alla consistenza del patrimonio zootecnico piemontese».

Commenta Gilberto Barale, capo veterinario dell'Asl di Cuneo: «I due casi di Bse accertati nel Cuneese non devono preoccupare gli allevatori e ancora i consumatori. Il fatto che siano stati scoperti, anche se non si sa ancora da dove arrivi l'infezione, conferma che i controlli sanitari rigorosi e la carne, soprattutto quella piemontese, è assolutamente garantita».

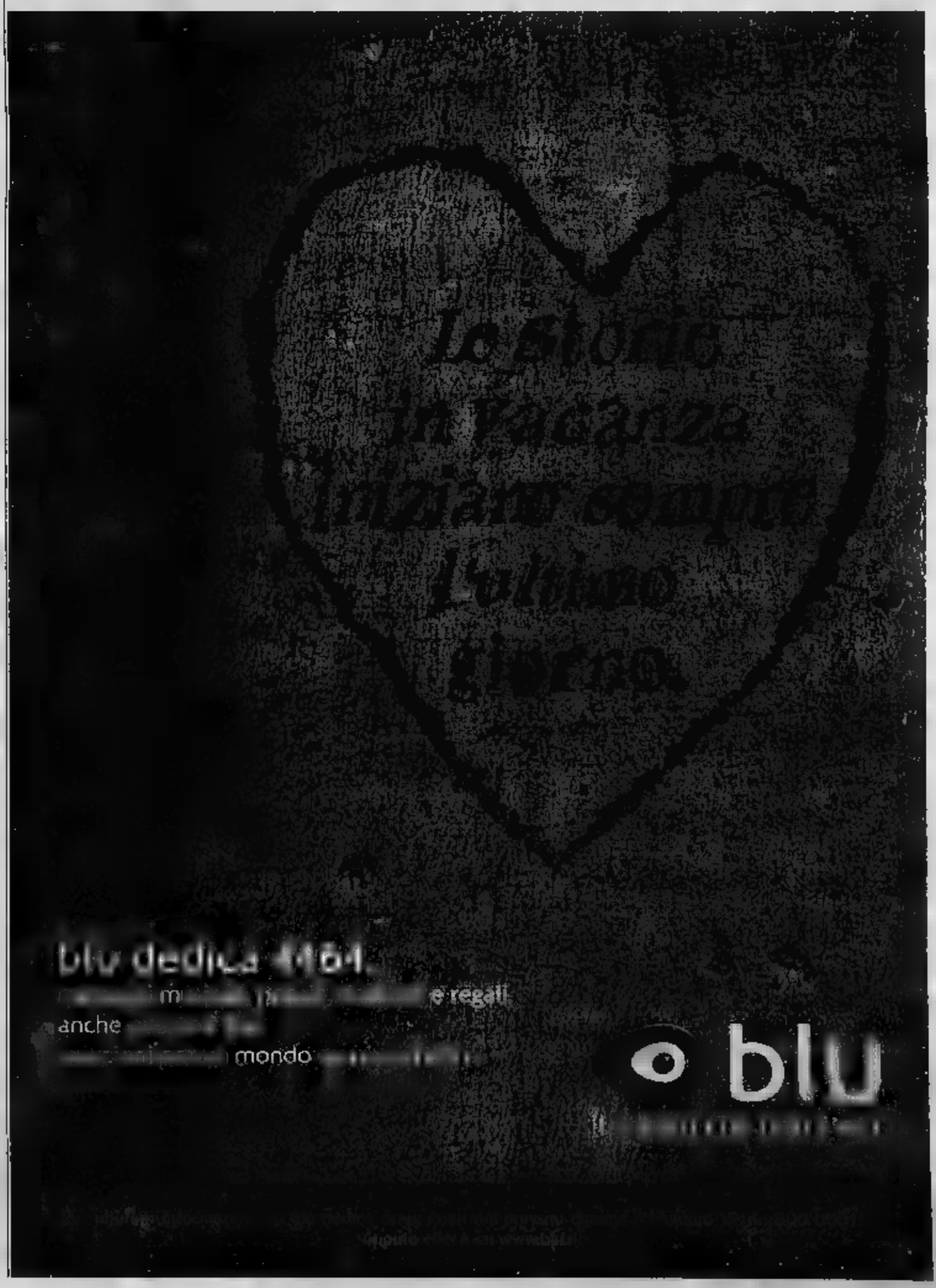

Confartigianato Piemonte

LA PIÙ [illegible] E NAZIONALE DI [illegible] E PICCOLE IMPRESE

Coordinamento Regionale Ufficio Stampa: Massimo Bondi

Federazione Regionale dell'Artigianato Piemontese

Piazza Bodoni, 3 - Torino
tel. 011-8127500/8127416
fax 011-8125775
e-mail:
confartig.piemonte@tin.it
www.confartigianato.piemonte.it

ASSOCIAZIONI TERRITORIALI

TORINO
Via Cernaia, 20
tel. 011-5062111
fax 011-5062100
www.conf-art.to.it

ALESSANDRIA
Spalto Marengo, Palazzo Pacto
tel. 0131-286511
fax 0131-226600
www.confartigianatoal.com

ASTI
Piazza Cattedrale, 2
tel. 0141-596211
fax 0141-596299
www.asscart.at.it

BIELLA
Via Galimberti, 4
tel. 015-405012
fax 015-8492875
www.confartigianatobiella.it

CUNEO
Via 1° Maggio, 8
tel. 0171-451111
fax 0171-697453
www.cuneo.confartigianato.it

NOVARA - Verbano-Cusio-Ossola
Via San F. D'Assisi, 5/d
tel. 0321-661111
fax 0321-628637
www.artigiani.it

[illegible]
Largo M. D'azzo, 11
tel. 0161-217655
fax 0161-54901
www.artigiani.vc.it

IntesaBci

BANCA CRT
Cassa di Risparmio di Torino
Gruppo UniCredito Italiano

521.000 artigiani in [illegible] Italia contro il caro-tariffe

DIAMO UNA SCOSSA AL MERCATO ELETTRICO

La mancata liberalizzazione dell'energia 'spegne' le imprese

L'energia elettrica è libera, ma soltanto sulla [illegible]. Per il momento rimane virtuale l'annunciata riduzione delle tariffe per le famiglie e le piccole imprese. I ritardi nella liberalizzazione del mercato elettrico 'costano' 27 miliar[illegible] **al mese di mancati risparmi nella bolletta delle 60.000 aziende artigiane che sono già pronte a consorziarsi per acquistare elettricità alle condizioni più convenienti.**

Ecco il motivo che ha spinto Confartigianato a mobilitarsi contro il caro-tariffe lanciando la campagna nazionale "Diamo una scossa al mercato elettrico". L'iniziativa coinvolge **521.000 artigiani e piccole imprese** rappresentati da [illegible] **associazioni provinciali.**

È stata presentata alla stampa da Ernesto Testa, vicepresidente [illegible] Confartigianato, [illegible] segretario generale Francesco Giacomin ed al responsabile [illegible] settore Marco Pigni.

Testa ha annunciato l'invio (da parte del presidente di Confartigianato Luciano Petracchi) di una lettera aperta al presidente del Consiglio Berlusconi in [illegible] viene denunciato il 'nulla di fatto' a 7 mesi dall'approvazione (27 febbraio 2001) del decreto che consente anche alle piccole aziende di acquistare elettricità sul libero mercato a prezzi più convenienti.

«I ritardi -ha sottolineato Testa- *rischiano di 'spegnere' le piccole e medie imprese che pagano l'energia elettrica il 30% in più rispetto alle grandi industrie e circa il 40% in più rispetto alla media degli altri Paesi Ue».*

Per l'effettiva riduzione delle tariffe mancano all'appello molte condizioni. Innanzitutto la vendita [illegible] Genco (cioè le società create dall'Enel con una capacità produttiva di 15.000 mw complessivi). *«Nonostante qualche passo in avanti compiuto a luglio e ad agosto con la vendita della prima Genco (Elettrogen) [illegible] l'avvio dell'iter per la cessione della seconda (Eurogen)* -scrive Petracchi nella lettera a Berlusconi- *rimane molta strada da compiere, anche per quanto riguarda i piani di potenziamento delle centrali [illegible] l'ammodernamento della rete di distribuzione dell'energia».* Petracchi chiede pertanto a Governo e Parlamento di *«metterci più energia per completare rapidamente i processi di liberalizzazione».*

Da parte sua Confartigianato sta costituendo consorzi inter-provinciali tra piccole imprese per comprare energia 'libera'.

PESO [illegible] ELETTRICA [illegible] EUROPA (costi [illegible] kwh in lire)

Paese	Famiglie [illegible]	Artigiani e Pmi	Grande Industria
Contratto da:	[illegible] kw	< [illegible] kw	> [illegible] kw
Consumi annui medi	< 7.500 kwh	< 2.000.000 [illegible]	> 2.000.000 kwh
ITALIA	382	222	147
GERMANIA	284	157	106
FRANCIA	209	128	87
[illegible]	189	153	119
SPAGNA	186	133	104

PREZZI DELL'ENERGIA [illegible] PER L'ARTIGIANATO

Settori [illegible] e nr. imprese	Costo annuale energia elettrica per settore *(in miliardi di lire)*	Gap annuale rispetto all'UE per settore *(in miliardi di lire)*	Gap annuale rispetto all'UE per impresa
MANIFATTURIERO 443.494	3.054,052	704,78	£. 1.589.156
[illegible] E SERVIZI 931.057	1.444,702	333,39	£. 358.080
TOTALE [illegible] 1.374.551	4.498,754	1.038,17	£. 1.947.236

AUTOTRASPORTO: siglata l'intesa col Governo

Cavalli: "Si è concluso positivamente il primo tempo [illegible] una lunga e difficile vertenza"

È stata siglata l'intesa tra il Governo e le associazioni dell'autotrasporto. Il protocollo è stato firmato dal Cuna (Coordinamento unitario autotrasporto), Federcorrieri e Un[illegible] e comprende tutti i punti che ancora erano in discussione e che non [illegible] soluzione.

Il Governo mette a disposizione **115 miliardi per l'anno 2002**, al fine di assicurare condizioni di competitività alle imprese dell'autotrasporto italiano.

Il Governo inoltre garantisce la **riduzione di 100 lire al** litro sul prezzo [illegible] gasolio per i [illegible] mesi del [illegible] nonché il mantenimento, pur se con i limiti indicati dall'Unione Europea, della medesima riduzione per l'anno 2002. Il tutto per uno stanziamento di [illegible] miliardi circa.

«Si è concluso positivamente -commenta Elio Cavalli, presidente del Cuna e di Confartigianato Trasporti- *il primo tempo di una vertenza difficile che si trascinava da sei mesi. Apprezziamo gli impegni assunti dal Governo per garantire condizioni di competitività alle imprese dell'autotrasporto ed attendiamo adesso di verificare la prosecuzione della trattativa aperta a livello comunitario per quanto riguarda il recupero del bonus fiscale».*

L'intesa, che prevede una verifica costante dell'attuazione degli impegni sottoscritti, rinvia inoltre al momento della conclusione della trattativa in atto con l'Ue l'avvio della fase di recupero del bonus fiscale, che si concretizzerà solo dopo la ripresa del confronto tra [illegible] parti, per una complessiva soluzione che [illegible] determini situazioni [illegible] difficoltà agli operatori interessati.

«Oltre ai rilevanti aspetti economici dell'accordo -sostiene Cavalli- *ritengo importante sottolineare anche gli impegni di carattere normativo riguardanti, [illegible] esempio, l'accesso alla professione di autotrasportatore, la ricerca di soluzioni per potenziare l'intermodalità e [illegible] logistica, la revisione [illegible] nuovo codice della strada, [illegible] questione del trasporto merci attraverso i valichi alpini».*

[illegible] significativi ed importanti interventi di carattere normativo che vanno ad incidere sulla gestione delle imprese e la costituzione di opportune commissioni completano gli impegni sottoscritti dal Governo che ha inteso così avviare una [illegible] fase di costruttivo confronto con l'autotrasporto.

«Abbiamo contribuito -conclude Cavalli- *a riempire di contenuti la parola-chiave concertazione per proporre, discutere e concordare gli interventi in favore delle nostre imprese. La forza delle nostre ragioni è riuscita a smuo[illegible] le decisioni politiche che [illegible] [illegible] un primo risultato nel protocollo d'intesa».*

www.spazioimprese.com

COMUNITÀ EUROPEA — REPUBBLICA ITALIANA — REGIONE PIEMONTE

Spazio Imprese
www.spazioimprese.com
il portale di percorso degli affari, la piazza delle opportunità
powered by openNet

È il centro direzionale del Piemonte innovativo. È stato realizzato da OpenNet spa, società per i servizi in rete della Regione Piemonte, delle Associazioni imprenditoriali [illegible] delle Camere [illegible] Commercio.

È il portale che promuoverà [illegible] Internet le imprese collegate [illegible] partire dall'inizio [illegible] 2002 con l'agilità di una [illegible] privata e il supporto delle istituzioni pubbliche e private.

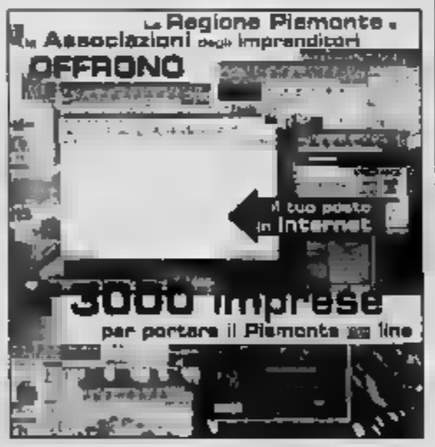

REGIONE PIEMONTE

CD-ROM INTERATTIVO

UNIONCAMERE PIEMONTE

Uno studio realizzato con il patrocinio della Regione Piemonte e di Unioncamere

L'iniziativa promossa da Confartigianato Vercelli (dopo un anno di ricerche [illegible] approfondimenti) per studiare lo stato dell'arte dell'artigianato in questa provincia è di sicuro interesse sia per l'idea [illegible] sé che per il mezzo utilizzato, il cd-rom (distribuito in 6.000 copie). In tempi [illegible] Internet e di new economy **l'utilizzo di questo strumento riveste il ruolo d'invito all'alfabetizzazione informatica.**

Volume e cd-rom sono stati illustrati da Luigi Crosta (che ha [illegible] il lavoro) e, dalla sua presentazione, si è ben capito [illegible] questa [illegible] potrebbe anche [illegible] uno strumento didattico di fondamentale importanza nelle scuole per far conoscere ai ragazzi [illegible] storia economica, sociale ed artistica del territorio in cui vivono.

«Per quanto riguarda l'attività della Regione Piemonte -ha dichiarato l'assessore **Giovanni Carlo Lamiore**- *a favore del mondo artigiano si è operato soprattutto per poter disporre delle risorse necessarie al buon funzionamento del Fondo rotativo per il quale è già previsto lo stanziamento di 35 miliardi. Così come, al Fondo unico per il Piemonte, sono stati assegnati, in seguito al trasferimento di risorse alle regioni, circa 33 miliardi per l'anno in corso».*

«Sono soddisfatto -ha affermato **Giuseppe Misia**, direttore di Confartigianato Vercelli- *per l'attenzione dimostrata dalla Regione Piemonte e da Unioncamere nei confronti di un'iniziativa che ha avuto come unico scopo quello di mantenere costante la protezione verso l'esigenza di approfondimento delle tematiche inerenti la crescita, lo sviluppo e l'espansione del settore artigiano, vera ricchezza del vercellese e della Valsesia».*

Nella conclusione del [illegible] intervento Misia ha altresì sottolineato l'importanza della formazione professionale, sia quella rivolta ai giovani in [illegible] di prima occupazione sia quella intesa come continuo aggiornamento e riqualificazione degli occupati, titolari o dipendenti che siano.

È opinione diffusa, condivisa e condivisibile, che [illegible] mondo delle Pmi, e in particolare il settore artigiano, costituisca [illegible] dei più importanti fattori di sviluppo [illegible] competitività dell'intera economia nazionale. *«La piccola dimensione* -ha sostenuto **Renato Viale**, presidente di Unioncamere Piemonte- *garantisce solitamente flessibilità produttiva, know-how specialistico e controllo sulla qualità del prodotto/servizio; caratteristiche fondamentali per riuscire a competere in maniera efficace in mercati che diventano sempre più ampi e strutturati. Anche la politica economica pubblica dovrebbe [illegible] un occhio di riguar[illegible] verso la piccola dimensione, spesso trascurata in favore della grande».*

«La proliferazione informatica -ne è convinto il presidente di Confartigianato Vercelli, **Augusto Bruno**- *non potrà mai surrogare l'intelligenza, la fantasia e l'operosità dell'artigiano, erede [illegible] una tradizione che nel tempo ha accompagnato il progresso della civiltà; il saper fare è sempre stato motivo d'orgoglio e strumento per l'autosufficienza territoriale».*

Insomma l'artigianato del terzo millennio naviga tra passato e futuro, tra Internet e tradizione: la ricetta vincente per essere competitivi e per salvaguardare un patrimonio storico e culturale oltreché economico.

Nei novanta uffici delle Confartigianato territoriali le piccole imprese troveranno:

- servizi amministrativi e contabili
- Caaf pensionati e dipendenti (mod.730 e Red/Inps)
- cooperative di garanzie Fidi (credito agevolato e consulenze finanziarie/leasing)
- patronato Inapa (pratiche previdenziali)
- associazione pensionati Anap
- formazione professionale
- progetti nuove imprese
- ambiente e sicurezza del lavoro
- qualità e consulenza appalti

Adarte LAVORO TEMPORANEO

Una nuova realtà al servizio degli artigiani

Ha aperto a Cuneo la società di lavoro temporaneo del sistema Confartigianato

Buone notizie per il mondo artigiano. Da ottobre è possibile usufruire di un nuovo servizio offerto [illegible] Confartigianato, associazione di categoria che sostiene e tutela 521.000 imprese associate di tutta Italia.

È infatti diventata a tutti gli effetti attiva a Cuneo (corso IV Novembre 6) una delle prime filiali italiane di Adarte spa, nuova società di lavoro temporaneo rivolta alle imprese artigiane che si propone come obiettivo il mantenimento di un elevato livello di qualità nei confronti dei propri interlocutori (sia dipendenti che datori di lavoro). Il lavoro temporaneo si sta infatti rivelando un mezzo efficace per contrastare la disoccupazione e, al tempo stesso, una palestra [illegible] vita attraverso la quale i giovani possono affacciarsi per la prima volta sul mercato del lavoro. Per quanto riguarda i datori di lavoro, con questo innovativo progetto Confartigianato si propone di offrire alle imprese un servizio mirato ad eliminare le difficoltà di reclutamento di personale per periodi inferiori ai due anni.

Appoggiandosi ad Adarte le aziende troveranno persona[illegible] esperto che si occuperà dell'attività di selezione dei lavoratori valutandone le reali competenze. Qualora dovesse emergere carenza di personale in possesso dei requisiti richiesti, Adarte provvederà ad attivare corsi di formazione finalizzati alla creazione di profili adatti all'inserimento in azienda.

Confartigianato Cuneo assisterà con particolare cura la nuova società e i suoi clienti nel settore amministrativo, legale, assicurativo, sindacale.

Hanno collaborato: Roberto Borsalino, Riccardo Giordana, Carlo Napoli.

Atlanet
WAITING CONNECTION
Atlanet

LA STAMPA

ECONOMIA E FINANZA

PAGINA VENERDÌ 23 NOVEMBRE 2001

Alice
DIFFERENZIATI PER FAR VOLARE LA VOSTRA ATTIVITÀ IN INTERNET ALLA PIÙ ALTA VELOCITÀ POSSIBILE.
Linea Diretta Business
130 300

Euromulta all'Ente Tabacchi

Il Tribunale dell'Ue ha respinto un ricorso del Monopoli di Stato, ora trasformati in Entetabacchi, contro la multa da quasi 12 miliardi di lire inflitta nel 1997 dalla Commissione Ue per «abuso di posizione dominante» nel settore delle sigarette. Secondo il Tribunale, nonostante la liberalizzazione del 1975, ancora vent'anni dopo «tutte le sigarette» di provenienza comunitaria continuavano ad essere importate in Italia dall'Aams che ne curava anche la distribuzione all'ingrosso.

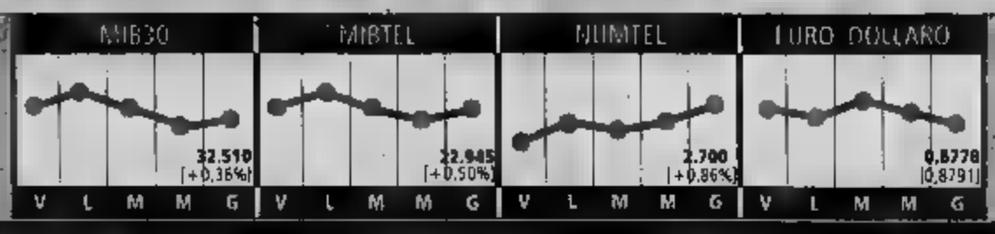

Alla Cmsp le gabbie italiane di Skf

Skf cede le attività produttive italiane di componenti in lamiera stampata (gabbie e schermi) per cuscinetti alla Cmsp, azienda italiana specializzata nello stampaggio in lamiera. Le attività continueranno ad essere svolte nello stabilimento Skf di Airasca (Torino), ma verranno condotte dalla Cmsp, il trasferimento avrà luogo a gennaio. Le forniture a Skf da parte dell'unità ceduta sarà dell'ordine di 100 milioni di corone svedesi all'anno.

APPROVATO IL NUOVO PIANO INDUSTRIALE: RAFFICA DI TAGLI PER TORNARE IN UTILE NEL 2003. DIPENDENTI IN SCIOPERO A DICEMBRE

Alitalia, 3500 miliardi per evitare il crack

Parte la cura-Mengozzi: a casa in 3400

Mario Sensini
ROMA

Le sorti dell'Alitalia, non più in grado di camminare sulle proprie gambe, sono nelle mani del governo. Ieri il consiglio di amministrazione della compagnia aerea, controllata dal Tesoro al 53%, ha approvato il nuovo piano industriale 2002-2003: per garantire l'operatività e tornare in utile alla fine del periodo (quest'anno la perdita di gestione sarà di 700 miliardi) servono 3.500 miliardi di mezzi freschi entro pochi mesi, oltre a dismissioni, licenziamenti e alla riduzione del numero dei collegamenti. Una brutta gatta da pelare per Silvio Berlusconi, che ha deciso di occuparsi personalmente del problema, e i suoi ministri, stretti tra i vincoli europei, che vietano gli aiuti pubblici, e quelli del bilancio dello stato, dove non c'è un grande margine di manovra. Nonostante la Alpi Eagles abbia scoperto le sue carte, dicendosi pronta a investire 1.200 miliardi per acquistare il 49% di Alitalia, la soluzione non è facile. All'interno del governo e della maggioranza parlamentare non c'è una linea e i sindacati protestano contro i tagli del personale e hanno già confermato lo sciopero nazionale del 5 dicembre. La Regione Lombardia è sul piede di guerra per il ridimensionamento di Malpensa, che Roberto Formigoni interpreta come un tradimento degli impegni.

All'amministratore delegato dell'Alitalia, Francesco Mengozzi, non resta che sperare. «Il problema del trasporto aereo è un problema di settore, non specifico dell'Alitalia. Quindi è possibile che il governo intervenga in favore del trasporto aereo» ha detto ieri al termine del consiglio di Dopo l'11 settembre il fatturato di Alitalia ha accusato un calo del 20%, anche per il 2002 e il 2003 i vertici della compagnia ipotizzano una flessione di domanda pari, rispettivamente, al 17 e al 4%. L'obiettivo del ritorno all'utile nel 2003 (+ 80 miliardi), si legge nel piano, «presuppone l'attivazione di interventi compatibili con la normativa Ue» senza i quali il pareggio potrebbe essere raggiunto solo a costo di un «sostanziale sconvolgimento del posizionamento strategico della compagnia di natura tale da intaccare le possibilità dell'azienda di riprendere il percorso di sviluppo e di redditività».

PETROLIO, NORVEGIA PRONTA A TAGLIARE

OSLO. La Norvegia è pronta a ridurre la produzione di petrolio, se i paesi Opec e i produttori che non fanno parte dell'organizzazione (in primo luogo Russia e Messico) faranno altrettanto. Lo ha detto il ministro norvegese per il petrolio, Einar Steensnaes, al termine di una audizione davanti a una commissione parlamentare. «Ho ricevuto mandato pieno - ha detto - per ridurre la produzione di 100.000-200.000 barili al giorno». La misura precisa della riduzione, su un totale di 3,1 milioni di barili al giorno, sarà fissata in relazione all'andamento del mercato fino alla fine dell'anno. La riduzione sarà in vigore dal primo gennaio, o anche prima se necessario - è stato spiegato - se gli altri Paesi faranno altrettanto. Secondo il segretario dell'Opec, Ali Rodriguez, anche la Russia ridurrà la propria produzione petrolifera per sostenere i prezzi.

Le difficoltà di Alitalia, tuttavia, sconta anche «l'erogazione da parte del governo di misure a sostegno del settore del trasporto aereo», che potrebbero consistere in una riduzione dell'Iva sui biglietti e agevolazioni fiscali per i carburanti, mentre la Regione Lazio sta studiando un alleggerimento dell'Irap. Con queste premesse l'Alitalia potrebbe procedere all'ennesima razionalizzazione: ridimensionamento delle rotte servite, della flotta aerea, del personale in servizio. Il piano conferma l'esigenza di 2.500 licenziamenti e 1.000 esodi incentivati, per i quali è già stata decisa la costituzione di un fondo di 400 miliardi. Altri mille dipendenti uscirebbero dal gruppo grazie alle dismissioni delle controllate Euyrofly, Italiatour e Sigma. Nel piano, tuttavia, si prevede il riassorbimento nel prossimo biennio di almeno mille dipendenti.

Il taglio delle rotte sacrificherebbe soprattutto Malpensa, che secondo indiscrezioni perderebbe i collegamenti con San Francisco, Pechino, Hong Kong e, per ora, anche Los Angeles. Mengozzi punta inoltre sul rafforzamento dell'alleanza con Air France e Delta, le quali potrebbero essere studiati anche nuovi accordi nali in code-sharing per mantenere il presidio. Un quadro complesso, allarmante, che il governo dovrà sbrogliare con molta urgenza. Già la prossima settimana potrebbe arrivare il parere sul piano. Si dovranno prendere le decisioni operative. Il ministro delle Attività produttive, Antonio Marzano, è favorevole all'ingresso di partner privati, Alleanza Nazionale è scettica, la Cgil nettamente contraria. Il ministro dei Trasporti, Pietro Lunardi, ha smentito che ci sia in ballo anche l'ipotesi di una liquidazione della compagnia, mentre il ministro del Welfare, Roberto Maroni, ha spiegato che per far fronte agli esuberi potranno essere attivati solo i contratti di solidarietà. Non certo una buona premessa in vista dell'incontro di oggi tra l'azienda e i sindacati di categoria.

Aerei dell'Alitalia

LA COMPAGNIA IRLANDESE INAUGURA I VOLI CON FRANCOFORTE-HAHN. NOVITA' IN ARRIVO ANCHE PER L'ITALIA

E Ryanair ora sfida anche Lufthansa

Nuovo scalo in Germania. «Sono i più forti, ma li batteremo»

il caso
Francesco Manacorda

PICCOLI? Sì, se si contano i dipendenti personale, per niente se si guarda alla Borsa. Dal quel tragico 11 settembre, che ha innescato la crisi del trasporto aereo mondiale, gli irlandesi della Ryanair si contendono con il colosso Lufthansa il titolo di prima compagnia europea come capitalizzazione, lottando sul filo dei 4,5 milioni di miliardi di valore complessivo delle azioni. E proprio alla compagnia di bandiera tedesca è diretta l'ultima sfida del vettore «no-frills» che a colpi di prezzi stracciati, prenotazioni Internet, bibite e panini a pagamento e solo 1.500 dipendenti per i 9 milioni di passeggeri dello scorso anno sta assestando colpi durissimi a una in molti casi - dalla Swissair alla Sabena - già moribonde.

Ieri l'amministratore delegato di Ryanair, l'irlandese Michael O' Leary, è sbarcato dal volo inaugurale della compagnia da Dublino all'aeroporto tedesco di Francoforte-Hahn annunciando la nascita della quarta base europea dopo Dublino, l'aeroporto di Stansted vicino a Londra e quello di Charleroi, in Belgio. Il punto di forza dei voli che partiranno per dieci destinazioni da Hahn - che pure è distante ben cento chilometri da Francoforte - saranno, tanto per cambiare, i prezzi. O' Leary promette tariffe che potranno arrivare a un quarto di quelle praticate dalla Lufthansa su equivalenti e getta il guanto di proprio alla compagnia bandiera e ai suoi manager: «Oggi - dice - stiamo superando la Lufthansa, che è probabilmente la più forte linea aerea europea, e la batteremo. In Germania c'era gente che diceva non ce l'avremo fatta, la maggior parte di queste persone lavorava per la Lufthansa e uno di loro, Juergen Weber, è proprio a capo della compagnia».

Ma i programmi della Ryanair non si limitano alla sola Germania. Anche l'Italia - che del resto è il terzo mercato della compagnia dopo Gran Bretagna e Irlanda - è nei piani di rapidissima espansione, che prevedono una crescita dei passeggeri nell'ordine del 40% annuo. «Abbiamo otto nuovi aerei che arriveranno a febbraio 2002 - spiega la responsabile marketing per l'Italia Sinead - e mentre tre finiranno a Francoforte per altri cinque devono essere ancora decise le basi di utilizzo. Stiamo trattando una cinquantina di aeroporti in Europa e di questi circa dieci in Italia». Di più la Finn non vuole dire, visto che le trattative sono alle battute finali e andranno chiuse entro il prossimo gennaio, ma nella tradizione Ryanair sta puntando - con un occhio particolare al Sud - a piccoli aeroporti, lontani dai grandi e proprio per questo poco utilizzati dalle altre compagnie e quindi più economici».

La crisi dell'11 settembre, spiega ancora Finn, ha posto problemi alla Ryanair solo per una settimana, poi i maghi del marketing hanno vinto le paure dei viaggiatori: «Nella settimana immediatamente successiva agli attentati le prenotazioni sui nostri voli, in tutta Europa, scesero del 10%. Poi abbiamo lanciato una promozione a prezzi stracciatissimi e solo nel fine settimana successivo abbiamo avuto 100 mila prenotazioni, un record assoluto nella nostra storia».

Record dopo record adesso Ryanair sembra contare anche sulla forte crisi delle compagnie tradizionali per aumentare il numero di passeggeri e attirare nuove fasce di clientela. Dopo che Alitalia ha cancellato il Torino Caselle-Londra, ad esempio la compagnia irlandese stima che il 30% dei suoi passeggeri su quella rotta è composto da uomini d'affari. È una clientela più ricca che compra il biglietto a prezzo stracciato ma è disposta a spendere qualcosa di più per una serie di servizi - su Internet si vendono assicurazioni per il viaggio, posti in albergo e coupon per noleggiare l'auto, a bordo degli snack e bevande, ma anche il biglietto del treno per arrivare dallo scalo in città - il progetto è di puntare sempre di più sui servizi a pagamento per assicurare redditività fino a potersi permettere di offrire - è lo slogan di sicuro effetto di O' Leary - il 10% dei posti gratis su ogni volo.

PIL NEGATIVO, PREZZI CALO

La Germania corre verso la recessione

Francesca Sforza
corrispondente da BERLINO

Anche al congresso del partito socialdemocratico a Norimberga, il discorso del ministro delle Finanze Eichel sulla crisi congiunturale è stato lungamente applaudito dai delegati in sala, le cifre dell'economia tedesca non sembrano lasciare molti margini alle manifestazioni di entusiasmo.

Oltre i dati sulla crescita negativa del prodotto interno lordo, che nel terzo trimestre è si è attestato al -0,1 per cento, l'Ufficio federale di statistica ha registrato una flessione dell'indice dei prezzi nei settori energetico e alimentare negli stati dell'Assia, della Sassonia e del Baden-Würtemberg.

In Assia, il Land di Francoforte, i prezzi al consumo hanno registrato una variazione congiunturale pari a -0,1%, con un tasso tendenziale che si è attestato all'1,4 (il minimo dal novembre '99). La flessione mensile dell'indice è dovuta in particolare a una caduta dell'1,8% dei prezzi energetici e dello 0,4% di quelli dei prodotti alimentare. Nella parte est del paese, in Sassonia, l'inflazione, secondo quanto riporta l'ufficio di statistica, ha fatto segnare una variazione congiunturale pari a -0,3% con un tasso tendenziale dell'1,7% e una flessione congiunturale di segno negativo si è registrata anche nel Baden-Würtemberg, dove l'indice è sceso dello 0,1 per cento su base mensile.

Fino al secondo trimestre dell'anno prossimo – ha ammesso il ministro Eichel nel corso del congresso di Norimberga – la congiuntura accennerà a migliorare in modo rilevante, ma vi assicuro – ha aggiunto- che i programmi congiunturali avanzati dall'opposizione e da molti rappresentanti delle imprese non portano a nulla».

La debolezza congiunturale – ha detto Gerhard Schroeder a margine del congresso - «non deve essere utilizzata per tagliare posti di lavoro, ma per tenere i lavoratori all'interno delle aziende». Purtroppo però le aziende non sembrano rispondere ai consigli del cancelliere: dopo la Lufthansa, che secondo fonti giornalistiche starebbe preparandosi a tagliare dai 2000 ai 3000 posti di lavoro, anche l'impresa di Monaco Man, una delle aziende trainanti nel settore della costruzione di mezzi di trasporto pesanti, ha comunicato che altre 2000 persone, oltre a quelle previste dai piani di ristrutturazione, perderanno il lavoro nel prossimo semestre (alla fine dell'anno i tagli raggiungeranno quota 9000 unità). Al momento gli analisti concordano su un solo punto: la Germania è a un passo dalla recessione.

IL GRUPPO RIDUCE IL PERIMETRO DI ATTIVITÀ PER RISPONDERE ALLO STALLO SEGUITO ALLA CRISI DEL LUSSO: «NON VOGLIAMO FARE CASSA»

Prada rinuncia a Fendi, Vuitton la vuole

Trattativa per il 25 per cento di Bertelli

Un ... l'annuncio che la quotazione in Borsa era destinata a tempi migliori, adesso la conferma da parte di ambienti finanziari che ... trattando per la vendita ... Lvmh ... sua quota del 25,5 per cento nella Fendi. Per Prada, il gruppo del lusso guidato da Patrizio Bertelli, la crisi dei consumi significa un doppio cambiamento di strategia: ... parte ... maxi-prestito obbligazionario che consenta, anche senza l'approdo in Borsa, di far fronte a debiti che al 30 giugno toccavano 1,2 miliardi di euro; dall'altra una riduzione del perimetro di attività dopo il frenetico shopping nel mondo ... grandi marchi degli ultimi anni - da Jil Sander a Church's - sebbene fonti vicine alla stessa Prada assicurino che la prospettata vendita della quota Fendi non è legata all'esigenza di far cassa, ma semplicemente alla necessità di risolvere ... situazione di stallo.

In ... Fendi, infatti, le cose non vanno per ... meglio dopo l'acquisizione da parte della joint-venture Lvp (Louis Vuitton ... Prada, per l'appunto) del 51% del capitale. Due anni fa i colossi del lusso acquistarono di concerto due quote del 25,5% investendo ciascuno ... milioni di euro e puntando ... valorizzare i prodotti di Fendi attraverso la loro rete distributiva. Ma da allora le difficoltà manageriali - i membri della famiglia Fendi restano non solo tra gli azionisti, ... anche in posizioni operative - e ... difficoltà di alcuni prodotti, ... la mitica borsa «Baguette», hanno avuto la meglio sui sogni di gloria. Una sola testa al comando di quel 51% - devono ... detti Bertelli e il presidente di Lvmh Bernard Arnault - avrà più possibilità di ... di due azionisti costretti a spartirsi la maggioranza e divisi tra chi - ... Prada - puntava ... un intervento deciso nella gestione della maison romana ... chi - è il caso di Arnault - voleva una linea più soft. Per alcune settimane tra i due ... sarebbe ... discusso ... chi dovesse ... venditore e chi l'acquirente, ... alla fine, conti alla mano, ... bra essere proprio Bertelli quello destinato a uscire di scena, naturalmente ... ... cercare di strappare l'offerta migliore ad Arnault. Dall'operazione Fendi ... patron della Prada conta di ricavare una plusvalenza rispetto ai 260 milioni di euro investiti ... ... tempo, anche se molti analisti ... scettici: il mondo del lusso appare molto meno attraente oggi di quanto ... fosse due anni fa.

... prossimi giorni, intanto, Prada dovrebbe anche varare l'emissione ... obbligazioni da 700 milioni di euro che ... tirà di far fronte all'indebitamento: 1,2 miliardi ... euro a fine del primo semestre rispetto a un fatturato consolidato che nel 2001 ... dovrebbe essere superiore a 1,76 miliardi di euro. L'operazione, guidata dalla Deutsche Bank, prevede un'emissione ... riservata agli investitori istituzionali della durata ... di tre ... e mezzo e convertibile, nel caso che Prada sia quotata, in azioni nei tre anni successivi ... ... pagamento di ... premio. Come dire, insomma, che appena il tempo sui mercati azionari mondiali - e nel settore del lusso - sarà più sereno, Bertelli conta di ritentare l'avventura nei mari della Borsa. [r.e.s.]

NATALE DI LAVORO NEI SUPERMERCATI, OFFERTI 18 MILA POSTI

ROMA. Diciottomila solo da parte ... due ... società di gestione di risorse umane: Adecco ... ... il numero degli addetti a tempo determinato che ... grande distribuzione commerciale ha «commissionato» alle due aziende per rimpolpare i propri organici in vista del super-lavoro natalizio. Adecco, numero uno al mondo nella gestione delle risorse umane, sta cercando commessi, promotrici, hostess, addetti al confezionamento, vetrinisti, cassieri, ma anche Re Magi e Babbi Natale. In tutto ... addetti. La ricerca si rivolge a giovani di età compresa fra i ... e 30 ... preferibilmente automuniti e disponibili ad orari flessibili. Gli interessati devono ... ... filiali ... Adecco (www.adecco.it). Altri 10 mila posti, da inserire sempre a tempo determinato nella grande distribuzione, vengono offerti da Metis. Anche in questo caso le figure più richieste ... quelle ... cassieri (1.500), dei repartisti nei settori ... fresco (1.500), dei repartisti non-food (1.500), ... commesse (1.200), dei banconisti (1.000) e degli addetti ... reparti elettrodomestici e casalinghi (1.000). Zone richieste: Milano, Piemonte, Emilia Romagna ... Sud. In questo ... i curriculum vanno inviati a Metis, via Vittor Pisani 27, 20124 Milano, email: curricula@eurometis.it.

Le sorelle Fendi

RILEVATA PARTE DELLE ATTIVITA' DEL SOLE 24 ORE

La Mondadori sbarca nel settore radiofonico

Mondadori entra nel settore radiofonico. Il gruppo di Segrate e il ... 24 ore hanno infatti siglato ... una lettera di intenti per l'acquisto, da parte della società di Segrate, delle attività radiofoniche ... in vendita ... gruppo che fa riferimento a Confindustria. L'intesa, annuncia una nota, impegna le due parti a trattare in esclusiva la cessione di *Radio Italia Network* (2,1 milioni di ascoltatori), la syndacation *Crr* (68 emittenti collegate e 5,6 milioni di ascoltatori), la concessionaria pubblicitaria Sper ... l'agenzia giornalistica Agr.

Con un'offerta che oscilla tra i 115 e i 120 miliardi (il prezzo preciso sarà definito al termine ... ... diligence), il gruppo di Segrate ha bruciato sul filo di lana Hdp che si sarebbe fermata a quota 100-110.

La lettera di ... «si inserisce nell'ambito di un progetto di collaborazione strategica tra i due gruppi editoriali», che prevede ... l'altro lo scambio di contenuti tra le attività ... line e tra i network radiofonici oggetto dell'acquisizione e *Radio 24*, emittente che il gruppo del Sole 24 Ore mantiene in totale proprietà. ... allentano invece i rapporti sul fronte dell'editoria tradizionale: Mondadori cederà infatti ... «Sole» ... proprio ... della joint ... che edita il mensile *Ventiquattro* mentre l'editrice di Confindustria trasferirà a Mondadori ...bio e diritti relativi all'inserto di *Panorama* «Portfolio». [r. e. s.]

DAL 2002 ESENTI LE SOCIETA' FIGLIE DI NAZIONI «BUONE» PRESENTI IN ITALIA

Paradisi fiscali: 73 paesi sulla lista nera

Anche la Svizzera nel mirino, scompare invece San Marino

ROMA

Arriva la «black list» dei paradisi fiscali identificati dal ministero dell'Economia. Sono 73 (contro i 59 individuati nella lista nera stilata nel '99) i paesi elencati nella ... contenuta nel regolamento con cui si attua la nuova disciplina diretta a contrastare l'erosione della base imponibile derivante dall'utilizzo di società controllate in paradisi fiscali. Il regolamento prevede anche una «white list» dei paesi extra Ue «cooperativi», che garantiscono cioè un adeguato scambio di informazioni con l'Italia e che hanno una tassazione analoga a quella nazionale. In questo modo - spiega una nota - dal 2002 sui di... di distribuiti dalle ... figlie residenti in questi paesi «buoni» verrà riconosciuto per le imprese «madri» insediate in Italia un regime di sostanziale esenzione, già previsto nell'intera area europea. Tutto questo per favorire l'insediamento nel paese di holding di gruppi internazionali e quindi per rendere più attrattiva sul piano fiscale la piazza italiana.

La lista nera, dove da quest'anno non compare più San Marino, identifica diversi gruppi di paesi. Il primo riguarda 54 paesi che hanno un regime fiscale privilegiato tout court. Tra questi spiccano Filippine, Hong Kong, Cipro, Guatemala, Singapore, Liechtenstein, Libano, Liberia, Malesia, Gibilterra. C'è poi un gruppo di paesi che ha un trattamento mirato. Per esempio Montecarlo è dentro ma vengono escluse le società che realizzano il 25% del fatturato fuori dal Principato, e sono anche ... quelle che ... Bahrein e negli Emirati Arabi Uniti nel campo petrolifero. Sono poi fuori le società che operano in Kuwait che hanno una partecipazione straniera superiore al 47% o il 45% a secondo che soggette ad una legge fiscale locale o ad un'altra. Infine vengono considerati «privilegiati» (quindi «black») altri 15 tra ... e territori ... con limiti legati ad attività specifiche. ... questi spicca la Svizzera con riferimento alle società ... soggette alle imposte cantonali e municipali quali le holding ausiliarie e «di domicilio». Oppure l'Uruguay per le banche e le holding off-shore. [r. e. s.]

ECONOMIA FLASH

■ **IL MATTONE RENDE SEMPRE**
Il mercato immobiliare in Italia non è stato toccato dagli attentati dell'11 settembre né dal rallentamento dell'economia. Anzi, il calo dei tassi e la «sicurezza» dell'investimento nel mattone rispetto all'andamento della Borsa, hanno contribuito alla crescita del mercato, che nel secondo semestre dell'anno registra una ulteriore espansione, con incrementi di prezzi (+7,9% la media annuale) e di transazioni, ... compravendite che locazioni. Tutte positive le variazioni semestrali dei prezzi: abitazioni +3,9%, uffici (+3%, +6,7% media annuale), negozi (+3,5%, 7,8%), capannoni industriali (+4,7% annuale).

■ **UNA BANCA PER WIND**
Wind ... per costitu... ... banca, insieme a Banca Sella, per ... il business nei servizi di pagamento mobile. Lo ha annunciato l'amministratore delegato Tomma... Pompei: per dare il via libera al nuovo istituto di credito la società è ... attesa dell'autorizzazione della Banca d'Italia». Per il ministro delle Tlc, Gasparri, da tempo in polemica ... Pompei, si tratta di «un'iniziativa censurabile ... ... solo confusione»

■ **TELECOM SI ... NIZZA**
Nuova organizzazione per la Comunicazione ... Telecom Italia guidata da GianCarlo Rocco di Torrepadula. ... Gianluca Comin, dipenderà la struttura Communication ... Media Relations. La funzione Media Relations delle società ... gruppo ... delle business unit ... centralizz... ... capogruppo e viene articolata in un Group Press ... (Matteo Fabiani), Product Press Office (Alessandro ... Giacomo). C'è poi un'International Communication, affidata a Bruno Contigiani. Da Andrea Kerbaker, dipenderà la struttura Advertising & Image.

■ **TANTAZZI AL MONTE ...**
Angelo Tantazzi è stato ... ieri presidente della Monte Titoli Spa. Il consiglio di amministrazio... ... società ha conferito la carica di ... presidente a Pietro Modiano e Giovanni De Censi, mentre amministratore delegato sarà Giovanni Sabatini. Tantazzi, docente di politica economica a Bologna, è presidente di Borsa Italiana e della società di ricerca Prometeia.

■ **ERSEL: ... HEDGE**
Ersel lancia due ... fondi hedge (fondi comuni di investimento che operano con capitali presi a prestito): Ersel Hedge Ilex e Ersel Hedge Celtis. Salgono così a 5 i fondi hedge del gruppo torinese che già a maggio ... i primi in Italia, aveva lan... altri ... prodotti di questo tipo.

CITTÀ DI RIVAROLO CANAVESE
PROVINCIA DI TORINO
Avviso di deposito della variante generale al P.R.G.C. vigente
In esecuzione delle deliberazioni consiliari nn. 56 del 27/04/01 e 59 del 29/10/01 si rende noto che le controdeduzioni alle osservazioni pervenute approvate con D.C. n. 58 in data 27/4/01 e il Progetto Definitivo della Variante Generale al P.R.G.C. adottato con D.C. N° 55 del 29/01/01 sono depositati presso gli uffici comunali (sala riunioni 2° P.), per 30 giorni consecutivi, a far data dal 19/11/01 al 18/12/01, durante i quali chiunque può prendere visione nei seguenti orari: giorni feriali dalle ore 9 alle ore 12 - giorni festivi e sabato dalle ore 10 alle ore 12. Chiunque intenda formulare osservazioni in ordine alla compatibilità ambientale delle scelte di piano di cui alla L.R. n. 40/98, potrà farlo per iscritto alla Regione Piemonte – Assessorato all'Urbanistica direzione n. 19 – Pianificazione e Gestione Urbanistica - C.so Bolzano n. 44 - Torino, e per conoscenza all'Amministrazione ... di Rivarolo Canavese.
Rivarolo 19/11/2001
IL RESPONSABILE DEL SETTORE TECNICO

CITTÀ DI MONCALIERI
PROVINCIA DI ...
Estratto avviso di asta pubblica
Il Comune di Moncalieri - Piazza Vittorio Emanuele - tel. 011.6401289 - fax 011.6401334 rende noto che il giorno 19 dicembre 2001 alle ore 9,30 in prima seduta e il giorno 8 gennaio 2002 alle ore 10 in seconda seduta, in apposita sala del Palazzo Comunale sarà esperita la seguente asta pubblica. 1) Lavori di sicurezza area Fondovalle Lotona - II Lotto funzionale - Ripristino ... sicio... lo contratto. Importo lavori ... ... ista Euro 7.346.300,71 oltre IVA L. 4.543.071.680 oltre IVA; importo ... per la sicurezza non soggetto a ribasso ... Euro 39.185,18 oltre IVA ... 75.834.320 oltre IVA. Categoria prevalente: OG9 Classifica IV per Euro 1.441.226,17 L. 2.790.603.000 Altre categorie: OS28 Classifica II per Euro 300.068,57 - L. ... OS30 Classifica III per Euro 592.793,20 - L. 1.147.807.645. OS9 Classifica I ... Euro ...377.[illegible]481.350. Criterio di aggiudicazione: Pubblico incanto ai sensi dell'art. 21 ... 1 lett. b, della Legge 109/94 e s.m.i. ... ... grale è pubblicato all'Albo Pretorio del Comune, può essere ritirato all'ufficio tecnico - tel. 011.6401289 ed è consultabile sul sito Internet: www.comune.moncalieri.to.it
Moncalieri 19/11/2001
IL RESPONSABILE DEL COORDINAMENTO AMMINISTRATIVO
dott. Roberto Bracale

PK publikompass
Corso Massimo d'Azeglio, 60 - 10126 TORINO
Tel. 011.666.52.11 - Fax 011.666.53.00
Via Carducci, 28 - 20123 MILANO
Tel. 02.244.24.611 - Fax 02.244.244.90

MINISTERO DELLE INFRASTRUTTURE E ... TRASPORTI MAGISTRATO PER IL PO
Via Garibaldi, 75 - PARMA
Avviso ... asta pubblica
Questo Magistrato indice un'Asta Pubblica per l'affidamento dei ... di ... idraulica del fiume Sesia in Comune ... Buronzo e Vercelli - VERCELLI-E- ... mediante il criterio di cui ... 21 L. 109/94 con automatica esclusione delle ... anomale ai sensi dell'art. ... comma 1 bis della L. ... - ... lo dalla L. 415/98.
Importo a base d'asta L. 7.880.400.000 pari ad Euro 4.069.686,95.
Importo previsto per l'esecuzione dei piani ... sicurezza e ... soggetto a ... L. 244.000.000 pari ad Euro ...
Categoria prevalente OG/8.
Il bando integrale, il Capitolato ... e gli elaborati ... reperibili presso la Ditta Eliofototecnicabarbieri - Via Reggio, 45/a - ... - Telef. 0521.944911 ed in visione presso il Magistrato per il Po - Via ... n. 75 - 43100 PARMA - dalle ore 11.00 alle ... 13.00 tutti i giorni feriali escluso il sabato.
Le offerte, unitamente alla documentazione richiesta nel citato Bando di Gara, dovranno pervenire mediante raccomandata del Servizio ... Corso Particolare o Servizio di Posta Celere entro le ... 12.00 del 3/12/01 al seguente indirizzo: Ministero delle Infrastrutture e dei Trasporti - MAGISTRATO PER IL PO - Ufficio Contratti - Via Garibaldi n. 75 - 43100 - PARMA.
La gara, aperta a chiunque ritenesse di ... presenziare, si terrà il giorno 4/12/2001 alle ore 9,30 presso il predetto Magistrato.
IL ... PONSABILE DEL PROCEDIMENTO
dott. Ing. ... Livelli

MINISTERO DELLE INFRASTRUTTURE E DEI TRASPORTI MAGISTRATO PER IL PO
Via Garibaldi, 75 - PARMA
Avviso ... pubblica
Questo Magistrato indice un'Asta Pubblica ... l'affidamento ... di sistemazione idraulica ... torrente Stura di Lanzo nei Comuni di Robassomero, Cirié e S. Maurizio Canavese - TORINO-E-1183 mediante il criterio di cui all'art. ... L. ... offerte ... ... sensi dell'art. ... comma 1 bis ... L. 109/94 - come ... modificato dalla L. ...
Importo a base d'asta L. 1.630.000.000 pari ad Euro 841.[illegible]4,74.
Importo previsto per l'esecuzione ... piani di sicurezza e non soggetto a ribasso L. 70.000.000 pari ad Euro 36.151,98.
Categoria prevalente OG/8.
Il bando integrale, il Capitolato Speciale e gli elaborati ... reperibili presso la Ditta Eliofototecnicabarbieri - ... Reggio, ... - ... PARMA - Telef. ... ed in visione presso il Magistrato ... Po - Via Garibaldi n. 75 - 43100 ... - ... ore 11.00 alle ore 13.00 tutti i giorni feriali escluso il ...
Le offerte, unitamente alla documentazione richiesta nel citato Bando di Gara, dovranno pervenire mediante raccomandata del Servizio Postale, Corso Particolare o Servizio di Posta Celere entro le ore 12.00 del 3/12/01 al seguente indirizzo: Ministero delle Infrastrutture e dei Trasporti - MAGISTRATO PER IL PO - Ufficio Contratti - Via Garibaldi n. 75 - 43100 - Parma.
La gara, aperta a chiunque ritenesse di ... presenziare, si terrà il giorno ... alle ... 10.30 ... il predetto Magistrato.
IL RESPONSABILE DEL PROCEDIMENTO
dott. Ing. Gian Pietro Armani

AUTOSTRADA TORINO - SAVONA
(GRUPPO AUTOSTRADE S.p.A.)
Sede Legale - MONCALIERI (TO) - Corso Trieste ...
- ... ESITO DI ... -
Ai sensi dell'art. 20 della Legge 18 marzo 1986 n. 58, dell'art. 29 della Legge 109/94 e dell'art. 80 del D.P.R. n. 554/99 si rende noto che si è proceduto all'aggiudicazione del pubblico incanto per i lavori relativi a: INTERVENTI STRAORDINARI DI RISTRUTTURAZIONE DEL VIADOTTO MONDALAVIA - FONDAZIONI E PILE. Importo complessivo a base d'asta: L. 7.584.384.319= Euro 3.918.046,64= comprensivo dei costi della sicurezza preventivati a L. 1.250.000.000= Euro 646.071,12= non soggetti a ribasso. Soggetti partecipanti n. 57 - ... sclusi 51. Soggetto aggiudicatario: COOPERATIVA ROMANA CONGLOMERATI INTUMANOI S.r.l. - Via della Magliana, 1183 - Fraz. Porta Galeria - ROMA - con il ribasso del 16,182% importo netto presunto di aggiudicazione L. 5.373.863.078= Euro 2.775.388,86= al netto dei costi della sicurezza ammontare a L. 1.250.000.000= Euro 646.071,12= non soggetti a ribasso, per complessive L. 6.623.863.078= Euro 3.421.930,79=.
Il presente avviso in edizione integrale è stato trasmesso all'Ufficio pubblicazioni della G.U. della Repubblica Italiana in data 16.11.2001
... Ginetto ... Bottaglia

Se per il vostro lavoro cercate affidabilità e prestazioni,
scegliete un ... rivenditore selezionato:
A.E.C. SAS - ...
COMPUTING NEWS SNC - ...
GUERRINA SRL - ...
NUOVA TECNICANELLI SNC - ...
SEA SISTEMI ELETTRONICI AVANZATI SRL - ... Tel. 0321 ...
S.A.GER.T. SRL - ...

ASEM S.p.A.
Via Polveriera, 2 - 33030 Buia (Udine) Italy
Tel. 0432.9671 - Fax 0432 960282
e-mail: asem@asem.it - http://www.asem.it
ASEM

NOTEBOOK NB 410S ... 000
- Processore Intel® Pentium® III a 1Ghz
- Schermo LCD matrice attiva XTFT 14,1" XGA
- Architettura "all-in-one" (tutti i dispositivi ... integrati)
- 256MB SDRAM
- HD 20GB 4200 rpm
- CD-ROM 24X SLIM (DVD-ROM opzionale)
- Porte USB – PCMCIA – TVOUT
- Audio – LAN – Modem 56K
- Microsoft® Windows® XP Professional

SLIM PC ... 000
- Processore Intel® Pentium® III a 1Ghz
- ... SDRAM
- HD ... rpm
- CD-ROM E-IDE 24X SLIM
- Audio, Video, Lan Fast Ethernet 10/100
- Dimensioni Compatte: 32,5x27x7,5 ...
- Microsoft® Windows® XP Professional

DESKTOP PC TANK 845 ... 000
- Processore Intel® Pentium® 4 a 1,7Ghz
- 256MB SDRAM
- ... 20GB a 7200 rpm ...
- CD-ROM E-IDE 52X
- AGP ... XPERT 2000 32MB
- Audio ... Lan Fast Ethernet 10/100
- Microsoft® Windows® XP Professional

Windows® XP con ottimizzazione per il processore Pentium® 4

OGGI LA VERIFICA CON TREMONTI. LUNEDI' IL PACCHETTO AL CONSIGLIO DEI MINISTRI. APPROVATA DAL SENATO LA LEGGE SUL PASSAGGIO AL SISTEMA CONTRIBUTIVO

Si allenta il nodo-pensioni

Maroni: importante l'intervento di Cantarella

Bruno Gianotti

ROMA

Si sbloccano [illegible] grossi capitoli della previdenza: oggi il ministro del Welfare Roberto Maroni presenta al collega dell'Economia Giulio Tremonti la proposta di riforma che prevede il mantenimento dell'anzianità, mentre diventano legge le norme sul calcolo contribu[illegible] approvate ieri in via definitiva dal Senato con l'introduzione di uno sbarramento duramente criticato dall'opposizione. Potranno infatti abbandonare il retributivo soltanto i più giovani, che non avevano 18 anni di anzianità contributiva alla fine del '95.

Il «pacchetto» di Maroni poggia sui cinque pilastri già annunciati ai sindacati: liberalizzazione dell'età pensionabile, certificazio[illegible] dei diritti acquisiti, incentivi alla permanenza al lavoro, revisione del divieto di cumulo, riforma della previdenza complementare con tutte le relative agevolazioni fiscali che dovranno avere il «placet» di Tremonti prima di arrivare ufficialmente a Cgil, Cisl e Uil. Maroni e Tremonti lo porteranno lunedì al Consiglio dei ministri [illegible] quindi convocheranno i sindacati per cominciare un confronto che intendono chiudere a metà dicembre.

La strada della riforma, dopo le asperità [illegible] giorni scorsi, [illegible] più agevole. Maroni e i sindacati ieri [illegible] stati d'accordo su un punto: l'apprezzamento per la posizione di Paolo Cantarella, amministratore delegato della Fiat che mercoledì ha criticato la rigidità di posizioni su lavoro e pensioni, ha chiesto più realismo e più gradualità nelle trattative ed ha [illegible] che i trattamenti [illegible] anzianità devono restare. Il ministro ha apprezzato pubblicamente l'intervento di Cantarella: «È importante - ha dichiarato - che un grande gruppo come la Fiat condivida le impostazioni e le proposte del governo, ritenendole eque [illegible] utili». Molto positivo anche il commento di Sergio D'Antoni: «Finalmente c'è un dibattito all'interno di Confindustria - [illegible] le sue parole -. E la posizione assunta da Cantarella è più equilibrata: entra nel merito e non è ideologica. Evidenzia la differenza con quella di Confindustria che è ideologica sia sull'articolo 18 che sulle pensioni». Luigi Angeletti, segretario generale della Uil [illegible] che «per una volta, ed è una [illegible] si può convenire con Cantarella. «Credo che tutte le posizioni di buon senso - spiega - siano utili. Aiutano le persone di buon senso. Spero che nel governo siano tante».

La legge approvata ieri in Senato fissa frattanto le norme per il passaggio volontario dal sistema pensionistico retributivo al contributivo e sblocca 600 pratiche «congelate» fino al 2003 da una norma emanata da Piero Giarda per stoppare i troppi privilegi dei dipendenti pubblici, che avrebbero ottenuto a 57 anni pensioni corpose con il [illegible] sistema. La nuova legge chiude quella possibilità: il sottosegretario Alberto Brambilla ha spiegato che, altrimenti, sarebbero scattati due vantaggi. Primo: la decurtazione non superiore al 10% della propria pensione. Secondo: l'anticipo fino a [illegible] anni dell'età di pensionamento. Il calcolo della pensione sarebbe infatti partito su una [illegible] contributiva senza il tetto [illegible] milioni fissato dalla legge, per chi è [illegible]pre stato nel contributivo e, in più, andare in pensione a 57 anni anzichè a 65. Unica eccezione, i [illegible] che [illegible] già pres[illegible] la domanda, si erano dim[illegible] dal lavoro e dal 1° gennaio erano [illegible] stipendio e senza pensione, bloccata dalla Finanziaria del governo Amato: avranno la pensione [illegible] i relativi arretrati.

L'opposizione è [illegible] polemica sulla nuova legge. I Ds Ornella Filoni e Giovanni Battaferano hanno accusato maggioranza e governo di aver messo a segno un «vero colpo di mano negando ai lavoratori il diritto di opzione tra sistema contributivo e retributivo: questo pesante provvedimento è incomprensibile e ingiusto, oltre ad esse[illegible] inopportuno visto [illegible] [illegible] corso le verifiche con le parti sociali sul sistema pensionistico».

[illegible] A [illegible] RESTA
Incentivi di natura fiscale [illegible] contributiva per chi, raggiunti i requisiti per il pensionamento anticipato, opta volontariamente per la permanenza in servizio. È un modo «soft» per intervenire sulle pensioni di anzianità senza accelerare la riforma Dini.

VIA IL TETTO ALL'ETÀ PENSIONABILE
La proposta è di abolire l'età di vecchiaia, 65 anni per gli uomini e 60 per le donne. Ognuno potrà andare in pensione quando vuole, acquisendo il diritto ad avere una rendita [illegible] base dei contributi versati. Fino ai 65 anni la decisione del lavoratore sarà insindacabile da parte dell'azienda, dai 65 anni servirà il consenso del datore di lavoro.

DIRITTI ACQUISITI SALVI
L'ente previdenziale di appartenenza dovrà certifica[illegible] i [illegible]tti previdenziali acquisiti. Il lavoratore che deciderà di restare [illegible] servizio avrà così la garanzia di poter andare in pensione quando vorrà, [illegible] temere eventuali blocchi.

[illegible] DIVIETO DI CUMULO
Definitiva abolizione, anche se in maniera progressiva, del divieto di cumulo [illegible] redditi da pensione e redditi da lavoro.

TFR, NON SOLO PER I FONDI [illegible]
Una parte del trattamento di fine rapporto confluirà nei fondi pensione. Previste misure per compensare la perdita di liquidità da parte delle imprese. Un'altra quota sarà invece utilizzata come ammortizzatore sociale nelle aziende [illegible] crisi.

Il ministro del Welfare Roberto Maroni

Sempre al congresso dei consulenti del lavoro, il direttore generale dell'Inps Fabio Trizzino esclude problemi supplementari per i conti pubblici derivanti dal sistema previdenziale. A proposito dell'andamento dei trattamenti di anzianità (riconosciuti per i contributi versati [illegible] per l'età), Trizzino afferma: «Vi è stato un modico [illegible] della domanda, [illegible] la richiesta [illegible] pensioni è in linea col bilancio, anzi al di sotto delle nostre previsioni. E' dunque improprio parlare [illegible] corsa ai prepensionamenti».

Per quanto riguarda più direttamente l'Inps, Trizzino afferma anche che «rispetto alle previsioni del bilancio relativo al 2001 i conti vanno meglio: abbiamo registrato circa [illegible].500 miliardi [illegible] più al 31 ottobre, quasi tutti dal mondo della produzione».

Sempre in tema di pensioni e più precisamente di casse di previdenza privatizzate, al congresso dei consulenti del lavoro il sottosegretario al lavoro Alberto Brambilla [illegible] proposto la costituzione di una commissione ministeriale mi[illegible] [illegible] lavoro. Farebbero parte di questa commissione tecnici ministeriali [illegible] professionisti esterni segnalati dalle casse per studiarne «bene il futuro, lo sviluppo, l'evoluzione e la stabilità finanziaria». [r. r.]

Monorchio conferma: deficit all'1,1%

A dicembre fabbisogno in forte avanzo. Meglio i conti Inps

ROMA

Le stime non cambiano. Il deficit pubblico nel 2001 dovrebbe risultare pari all'1,1 per cento in rapporto al prodotto interno lordo. E' il ragioniere [illegible] generale dello sta[illegible] Andrea Monorchio a ribadirlo intervenendo al congresso nazionale dei consulenti del lavoro in corso a Roma. «Non ho motivo di non confermare questo dato già fornito a governo [illegible] parlamento» dichiara Monorchio.

La puntualizzazione arriva ventiquattro ore dopo la diffusione a Bruxelles delle previsioni d'autunno della Commis[illegible] europea. Secondo i dati resi noti dal commissario agli affari economici Pedro Solbes, il risultato dell'Italia sarà però lievemente peggiore: viene infatti stimato l'1,2 per cento. Lo [illegible] è attribuito alle differenti stime relative alla crescita economica.

Con la precisazione fatta al congresso dei consulenti del lavoro, impegnati a discutere tutte le delicate tematiche della verifica della regolarità dei rapporti [illegible] lavoro, Monorchio mantiene quindi fermo un obiettivo fondamentale della politica [illegible]. A suo giudizio le diverse previsioni esistenti sul rallentamento del pil non impongono di riscrivere la legge finanziaria per il [illegible] attualmente all'esame del parlamento: «Non ho avuto modo di esaminare dati di altri istituti, ma molto dipende da quello che succederà negli altri paesi dell'Unione europea, visto che [illegible] Germania [illegible] rapporto deficit pil [illegible] [illegible] sul 3 per cento e in Francia è al limite coi p[illegible] tri di Maastricht. In Italia invece per ora rispettiamo il target».

Monorchio fa poi sapere che il fabbisogno dello stato sarà a novembre «ancora di segno negativo» mentre a dicembre sarà registrato «un avanzo consistente» tale da consentire di rispettare il tetto dei 49 mila miliardi che sono stati indicati nella relazione previsionale e programmatica.

L'ISAE: «NEL 2002 PIL AL 2%». L'EXPORT VA IN ROSSO

ITALIA, STIME A CONFRONTO

	Pil 2001	Pil 2002	Inflazione 2001	Inflazione 2002	Deficit/Pil 2001	Deficit/Pil 2002
GOVERNO	[illegible]	[illegible]	[illegible]	[illegible]	[illegible]	[illegible]
FMI	[illegible]	[illegible]	[illegible]	[illegible]	[illegible]	[illegible]
OCSE	[illegible]	[illegible]	[illegible]	[illegible]	1,4	1,1
[illegible]	[illegible]	[illegible]	2,7	1,7	1,2	1,7

Le imprese italiane riacquistano fiducia

Federico Monga

ROMA

Da una settimana, da quando l'Afghanistan non è più in mano ai talebani, il quadro macroeconomico sembra migliorato. A vedere qualche [illegible] è stata per prima, mercoledì scorso, la Federal Reserve americana. Ieri è [illegible] la volta, per l'Italia, dell'Isae: dopo la presa di Kabul [illegible] salita sia la [illegible] consumatori [illegible] quota 121,6 contro la media di 119,2 di novembre, tra il 2 e il 17 era ancora più bassa: 117,8) che quella delle imprese (l'indice destagionalizzato a ottobre si è posizionato a [illegible] punti contro gli 83 [illegible] settembre). Un'iniezione [illegible] fiducia [illegible] ha portato l'ente presieduto da Fiorella Padoa Schioppa a trarre conclusioni [illegible] po' più rosee [illegible] sull'andamento del Pil e del debito per [illegible] prossimo [illegible]no: «Nel 2002 - sostengono all'Isae - si potrebbe arrivare ad una crescita del valore della produzione attorno al [illegible]% con un rapporto tra Pil e debito tra lo 0,8 e lo 0,9%. [illegible] invece si crescerà dell'1,8% il rapporto salirà a 1,1%».

Una via di mezzo tra il pessimismo di Fmi, Ocse e Ue, e l'ottimismo del ministro Giulio Tremonti, anche [illegible] l'Isae [illegible] notare che «alla luce delle aspettative lo 0,5% previsto dal governo resta un po' bassino». A dare qualche segno di risveglio in più sono soprattutto i beni di investimento «I dati - com[illegible] Fiorella Padoa Schioppa - sono modestamente migliorati. Di fronte a questi numeri, però, io non canterei vitto[illegible]». Anche perché l'economia resta ferma: a settembre il surplus della bilancia commerciale nipponica [illegible] crollato del 32,9%. L'Italia non è certo così malata ma, nel mese degli attentati, anche il nostro rapporto import-export è finito in rosso. Il saldo è negativo di 932 miliardi di lire. Considerando il dato complessivo le importazioni sono diminuite [illegible] 12%, le esportazioni del [illegible] [illegible] i rapporti [illegible] i paesi al di fuori dell'Unione europea a segnare [illegible] passo, mentre, nell'area euro, le esportazioni sono andate ancora bene. Tra gennaio e settembre, comunque, [illegible] risultato [illegible] positivo: + 8.206 miliardi. Secondo Beniamino Quintieri, presidente dell'Istituto per il commercio estero, d'Italia manterrà la sua quota di [illegible].

Le difficoltà, in ogni [illegible] restano e si torna a parlare di un allentamento dei vincoli del patto di stabilità. A lanciare l'ennesima pietra è stato il *Financial Times*. Nell'edizio[illegible] dell'altro ieri l'autorevole quotidiano britannico [illegible] che all'interno della Bce si stia facendo largo l'idea di posticipare la data del pareggio di bilancio nei paesi Ue ese la ripresa economica il prossimo anno non sarà abbastanza significativa». Ieri [illegible] arrivata puntuale la smentita da Francoforte: «Sul patto di stabilità la nostra posizione non è cambiata, siamo contrari ad ogni cambiamento resta valido quanto pubblicato lo scorso ottobre». Ovvero, la priorità è e resta il consolidamento a medio termine. Sull'argomento è intervenuto anche il presidente della Commissione Europea, Ro[illegible] Prodi, attraverso il suo portavoce. Un fatto da alcuni giudicato insolito, perché i parametri sono di competenza del commissario agli Affari Monetari Pedro Solbes. «Qualunque sia la sua posizione - ha fatto sapere Prodi - per il rigore o per maggiore elasticità di giudizio, non è la Banca centrale europea che decide sui deficit di bilancio». Come dire, i governi decidono e la Commissione si adegua. [illegible] comunque Solbes ha fatto notare che: «Se le nostre previsioni economiche si riveleranno corrette, non prevediamo di indirizzare raccomandazioni [illegible] dai [illegible] dell'area [illegible].

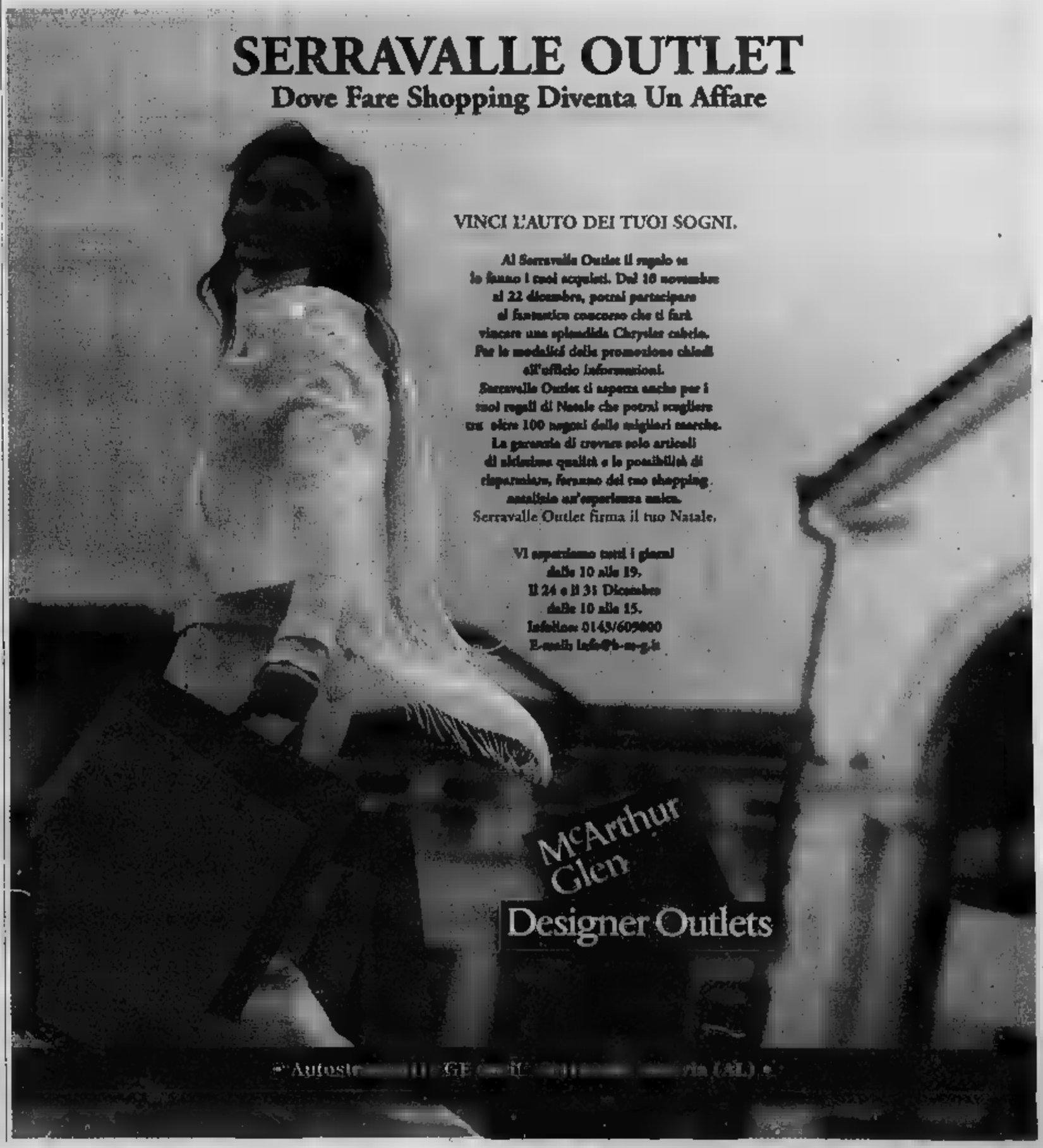

IL PUNTO SUI MERCATI

Italgas sugli scudi

DOPO una giornata in rialzo di un punto pe[illegible]le, il listino, a un'ora dalla chiusura, ha lasciato sul campo mezzo punto chiudendo in rialzo [illegible] 0,50%, sostanzialmente in linea con le altre borse europee. Grande giornata per Italgas, che ha chiuso a +5,92% (9,847 euro), corteggiata da Gaz de France. Bene anche la casa madre Eni (+1,98%) e la Saipem (+1%). Seduta favorevole anche per i bancari, a cominciare da Intesa (+2,34%) e Fi[illegible] (stesso rialzo). Bene anche Bipop (+2,55%), stonano Banca Roma (-1,08%) e Mps (-0,23%). Fiat, in buon spolvero nella parte centrale della seduta, chiude sotto l'indice, a +0,38%. Giornata storta per Hdp (-1,73%), mentre Telecom Italia ha chiuso a +1%. Seduta nera per Enel (-1,13%). Sul Midex ha brillato Snia (+5%), non hanno sfigurato Credem (+4,13%) e Popolare di Lodi (+4,90%), mentre Tod's ha lasciato sul terreno il 3,50%. Male anche Fondiaria (-3,89%) e Milano Assicurazioni (-2,01%). Tra le banche popolari, spicca in negativo la Milano (-0,56%), punita per le supposte mire su Bipop. Sul Nuovo Mercato si è distinta in negativo e.Planet (-38,84%), ma sul listino hi tech hanno prevalso i segni positivi, a cominciare da Datamat (+9,41%) e Aisoftware (+6,60%), ha perso Finmatica (-3,60%), sono andate bene e.Biscom (+3,06%) e Tiscali (+2,33%).

Amsterdam (Aex) 505,12 (+1,37); Bruxelles (Bel 20) 2684,34 (-0,47); Francoforte (Dax Xetra) 5124,54 (+0,74); Hong Kong (Hang Seng) 11253,30 (+0,71); Londra (Ftse 100) 5345,90 (+0,60); Madrid (Ibex 35) 8508,10 (+0,96); Parigi (Cac 40) 4588,80 (+0,64); Sydney (AllOrd) 3262,40 (-0,34); Tokio (Nikkei) 10690,82 (+0,34); Zurigo (Smi) 6630,90 (+0,87); New York chiusa.

Aimos 0,050; Bca Antonveneta 17,900; Cardine Bca 21,050; Deutsche Bk 16,000; Eurosviluppo 0,000; Italmoss 0,380; Meta At 3,500; Pop Ravenna 25,000; Pop Vicenza 44,500; Villa d'Este 9,000.
Warrant: Nessun Warrant con quotazione.

Periodo	Denaro %	Lettera %
1 sett	3,3740	3,4208
1 mese	3,3580	3,4046
2 mesi	3,4170	3,4545
3 mesi	3,3800	3,4249
4 mesi	3,3520	3,3985
5 mesi	3,3300	3,3782
6 mesi	3,3050	3,3519
7 mesi	3,2980	3,3438
8 mesi	3,2970	3,3427
9 mesi	3,3000	3,3454
10 mesi	3,3080	3,3538
11 mesi	3,3280	3,3721
12 mesi	3,3430	3,3884

LEGENDA. Mercato Azionario. Il prezzo ufficiale è espresso in lire e in euro. Rappresenta il prezzo medio dell'intera quantità di titoli trattata nella seduta. Il prezzo di riferimento, espresso in euro, è calcolato dal prezzo medio dell'ultimo 10% di titoli trattati. I minimi ed i massimi dell'anno sono in euro. **Euro 50.** Selezione dei 50 titoli più significativi quotati in Europa. Prezzo in euro con variazione percentuale sul precedente. **Opzioni. Call** è il prezzo di chi acquista; **put** quello di chi vende. Sono indicati: il mese di scadenza dell'opzione; la base del prezzo del titolo (in euro); il prezzo, cioè il premio da pagare (in euro); il volume dei pezzi negoziati; l'interesse aperto, riferimento per il future. **Euribor** è il tasso interbancario comune delle piazze finanziarie dell'area euro. Lettera è il prezzo di chi vende, denaro quello di chi acquista.

(Prezzo vendita in $ per oncia) un'oncia Troy = gr. 31,1035

MERCATI	22-11-2001	[illegible]	Euro
Londra	272,75	272,00	310,7190
Zurigo	272,85	273,25	310,8330
Lussemburgo	0,00	0,00	0,0000
Milano (Lire/gr.)	19556,00	19580,00	10,0996

[illegible]

Vita.
Tutelata dal Gruppo Allianz
Ovunque voi siate. Qualunque
cosa vi stia a cuore. Una
vostra scelta del Gruppo Allianz
è sempre a vostra disposizione
Allianz. La sicurezza al vostro fianco
BAS

CHRYSLER

NUOVA PT CRUISER 1.6

PRESENTAZIONE IN PRIMA NAZIONALE
SABATO 24 E DOMENICA 25 NOVEMBRE

Brutta cosa l'invidia.

...PT CRUISER 1.6 Originale nelle forme, elegante nelle linee. Unica nel saper unire lo stile retrò alla moderna tecnologia della ...innamorare a prima vista. Invidiosi? Nuova Chrysler PT Cruiser 1.6. Venite a provarla il 24 e 25 novembre presso le Concessionarie Chrysler Jeep. Per chi ordinerà PT Cruiser 1.6 in questi due giorni, un esclusivo set da viaggio FURLA. Se volete saperne di più 800 633 223.

CHRYSLER

Solo dai Concessionari esclusivi per Torino e Provincia

AUTOSTANDAR MOTORS CO.
SAN MAURO T.SE - ... Settimo 336/A
Tel. 011.273.19.15 - Fax 011.223.81.72

GREEN CAR
MONCALIERI - Corso Trieste ...
Tel. 011.643.15.01 - Fax 011.641.234

NUOVA SEDE
RENEGADE
TORINO - Corso Peschiera ...
Tel. 011.33.27.27 - Fax 011.335.85.01

	21-11	20-11	21-11	20-11
	Lire		Euro	
[illegible]	[illegible]	[illegible]	[illegible]	[illegible]

Opzioni	Mese	Base	Prezzo	Vol	Int
CALL					
[illegible]	[illegible]	[illegible]	[illegible]	[illegible]	[illegible]
PUT					
[illegible]	[illegible]	[illegible]	[illegible]	[illegible]	[illegible]

(*) Per i fondi Lussemburghesi la data indicata è [illegible]

Fondi e SICAV

PIONEER Investments®

Pioneer Investment Management S.A.
5, rue Plaetis - Luxembourg

Il fondo Multicomparto Pioneer Funds è distribuito da:
Credito Italiano, Banca CRT, [redacted] Banca, Cariro, Cassamarca, CR Trieste Banca, Banque Monegasque de Gestion, XelionSIM S.p.A.

VALORI IN EURO AL 21/11/2001	CL E	CL F	CL G
COMPARTI MONETARI			
Pioneer Funds - European Short-Term	[redacted]	5,28	5,28
Pioneer Funds - International Short-Term	6,18	6,18	6,2
Pioneer Funds - American Short-Term	5,86	5,86	5,86
COMPARTI OBBLIGAZIONARI			
Pioneer Funds - European Bond	5,5	[redacted]	5,48
Pioneer Funds - International Bond	6,35	6,35	6,33
Pioneer Funds - Euro Corporate Bond	5,15	5,12	5,13
Pioneer Funds - [redacted]. High Yield Corporate Bond	5,66	5,65	5,62
Pioneer Funds - High Risk Bond	6,02	5,97	5,99
COMPARTI AZIONARI [redacted]			
Pioneer Funds - Italian Equity	6,69	6,68	6,69
Pioneer Funds - French Equity	13,57	13,53	13,54
Pioneer Funds - Core European Equity	6,58	6,54	6,53
Pioneer Funds - Euroland Equity	4,05	4,04	4,04
Pioneer Funds - Top European Players	4,47	4,45	4,42
Pioneer Funds - Pan European Equity Research Portfolio	3,99	3,95	3,97
Pioneer Funds - European Small Companies	5,42	5,42	5,42
Pioneer Funds - Eastern European Equity	6,02	5,95	5,96
COMPARTI AZIONARI AMERICANI			
Pioneer Funds - North American Equity	5,5	5,58	5,51
Pioneer Funds - America	5,4	5,38	5,38
Pioneer Funds - U.S. Value	5,44	[redacted]	5,41
Pioneer Funds - U.S. Growth	5,54	5,51	5,52
Pioneer Funds - U.S. Mid Cap Value	5,44	5,39	5,4
Pioneer Funds - U.S. Small Companies	5,41	5,37	5,4
COMPARTI AZIONARI INTERNAZIONALI			
Pioneer Funds - Global Equity	5,43	5,39	5,4
Pioneer Funds - Global Environmental & Ethical	4,33	4,33	4,34
Pioneer Funds - Japanese Equity	2,91	2,9	2,9
Pioneer Funds - Pacific (ex Japan) Equity	3,81	3,74	3,79
Pioneer Funds - Greater China Equity	6,11	6,06	6,04
Pioneer Funds - Emerging Markets Equity	3,4	3,4	3,4
[redacted] AZIONARI GLOBALI SETTORIALI			
Pioneer Funds - Global Financials	4,53	4,55	4,56
Pioneer Funds - Global Healthcare	4,92	4,86	4,91
Pioneer Funds - Global Technology	2,21	2,19	2,21
Pioneer Funds - Global Telecoms	2,8	2,78	2,77
Pioneer Funds - Global Consumers	5,46	5,46	5,46
Pioneer Funds - Global Energy	4,93	4,93	4,93
Pioneer Funds - Global Industrials	5,83	5,83	5,83
COMPARTI A PROFILO			
Pioneer Funds - Pioneer Mix 1	5,68	5,67	-
Pioneer Funds - Pioneer Mix 2	5,4	5,36	-
Pioneer Funds - Pioneer Mix 3	5,03	5,04	-
Pioneer Funds - Pioneer Mix 4	4,74	4,73	-
Pioneer Funds - Pioneer Mix 5	4,42	4,41	-

THE SAILOR'S FUND, SICAV

19-21, boulevard du Prince Henri, L-1724 Luxembourg
distribuito da: ARCA SGR S.p.A., Banca Popolare S.p.A.

Valori in EUR al 20		
International Corporate Bond	EUR	20,93
International Equity	EUR	22,77
Italian Equity	EUR	13,81
Euro Fixed Income	EUR	7,07
Balanced Portfolio	[redacted]	7,41
Euro Equity Value	EUR	4,90
Euro Equity Growth	EUR	7,00
Euro Balanced Risk Controlled	EUR	[redacted]
Conservative	EUR	11,02
Moderate	EUR	[redacted]
Dynamic	EUR	5,74
Aggressive	EUR	5,75

I SUPPLEMENTI DE LA STAMPA: L'INFORMAZIONE OLTRE IL QUOTIDIANO

LA STAMPA

COMUNE DI NICHELINO
PROVINCIA DI TORINO

[redacted] di avviso di asta pubblica per la gestione del portafoglio assicurativo del comune tramite broker

1. Procedura di aggiudicazione asta pubblica ai sensi dell'art. 23, comma 1, lett. b) del D.Lgs. 157/95 a favore dell'offerta economicamente più vantaggiosa valutata sulla base di elementi diversi.
2. Soggetti ammessi alla gara. Società o Professionisti, singolarmente o temporaneamente raggruppati secondo le modalità previste dall'art. 11 comma 2, del D.Lgs. 157/95, modificato dal D.Lgs. 65/2000, regolarmente iscritti all'Albo dei Mediatori di Assicurazione di cui alla Legge 792/84.
3. Termine di presentazione delle offerte: entro e non oltre le ore 9,00 del 18/12/2001 a "Comune di Nichelino - Ufficio Protocollo - Piazza Di Vittorio 1". 10042 Nichelino. La gara avrà luogo il giorno 19/12/2001 alle ore 15,00.
4. L'Avviso integrale e il disciplinare d'incarico possono essere ritirati presso l'Ufficio Economato del Comune nelle ore e giorni di apertura - Tel. 011.6819545 - Fax 011.6819577.

Nichelino, 21/11/2001

IL DIRIGENTE AREA FINANZIARIA
dott. Roberto Rosso

SATAP

[redacted]ato avviso appalto aggiudicato

Ai sensi dell'art. 20 della L. 55/90 si rende noto che alla gara a pubblico incanto ai sensi degli artt. 21 comma 1, lett. b) L. n. 109/94 e s.m.i. e 80 del [redacted] n. 554/99, mediante offerte a prezzi [redacted], per i lavori di risanamento e [redacted] del ponte ferroviario sul torrente Orco, comprese le opere minori connesse con l'adeguamento planoaltimetrico del binario nella tratta Cuorgnè - Pont, hanno partecipato n. 2 Concorrenti. È risultato aggiudicatario il Consorzio Cooperative Costruzioni - Via [redacted] Cooperazione, 30 - Bologna. Copia integrale del presente avviso è in pubblicazione sulla Gazzetta Ufficiale della Repubblica Italiana.

IL DIRETTORE GENERALE
Ing. Rodolfo Notaro
IL PRESIDENTE
avv. Davide Gariglio

COMUNE DI BOLOGNA
Settore Lavori Pubblici
Ufficio Gare d'Appalto

Estratto di avviso di asta pubblica (offerte solo in ribasso)

Il giorno 18 dicembre 2001 alle [redacted] 10 questo Comune procederà all'esperimento [redacted] un'asta pubblica, unica e definitiva per l'appalto dei lavori a corpo di Realizzazione di un centro [redacted] prima accoglienza da localizzare nel quartiere San Donato (originariamente denominato Via Bassa dei Sassi [redacted] Via Ceri) e posto all'angolo [redacted] Quarto di Sopra, dell'importo di L. 1.533.849.704 (792.167,26 Euro) di cui nette L. 1.518.849.704 (784.420,41 Euro) a base di gara e L. 15.000.000 (7.746,85 Euro) per oneri per la sicurezza n[redacted]soggetti a ribasso d'asta.

Modalità di aggiudicazione: criterio del massimo ribasso sull'importo in euro delle opere a corpo posto a base di gara; si procederà all'applicazione [redacted] prevista dall'art. 21 comma 1 bis [redacted] legge 109/94 e ss. modificazioni.

Le imprese interessate potranno presentare offerta, con le modalità e prescrizioni indicate nel bando integrale di gara, entro e non oltre le ore 10 del giorno 17 dicembre 2001. Il bando di gara integrale potrà essere scaricato dal seguente indirizzo internet: www.comune.bologna.it/iperbole/lipp; potrà inoltre essere ritirato presso l'Ufficio Relazioni col Pubblico - Piazza Maggiore 6 - Bologna. Presso l'ufficio Gare d'appalto del Settore Lavori Pubblici (tel. 051.203216 - fax 051.204551) potrà essere visionata tutta la relativa documentazione.

Detta documentazione potrà essere acquistata presso: Eliofossolo - Via E. Mattei 40/2, 40138 Bologna; Tel. 051.6012905, Fax n. 051.6012986; sito internet www.eliofossolo.com

IL DIRIGENTE
dott.ssa Patrizia Bertolini

AUTOSTRADA TORINO - SAVONA
(GRUPPO AUTOSTRADE S.p.A.)
Sede Legale - MONCALIERI (TO) - Corso Trieste 170

- ESTRATTO ESITO DI GARA -

[illegible]

atm

ESTRATTO [redacted] DI GARA

L'Azienda [redacted] Mobilità SpA (ATM) - C.so F. Turati 19/6 - Torino bandisce il seguente pubblico incanto ai sensi dell'art. 21 comma 1 lett. a) [redacted] Legge 11/02/1994 n. 109 e successive modificazioni:
- APPALTO ATM N. 87/2001: Opere di completamento degli impianti [redacted] videosorveglianza, diffusione sonora, citofonica, e la predisposizione per l'impianto di automazione del parcheggio pubblico a barriere denominato "Racconigi" sito in Corso Racconigi, 49 Torino.
- L'importo totale dell'appalto è di Euro 130.467,52 + IVA (L. 252.620.345) oltre IVA, così suddiviso: Euro 123.944,14 + IVA (pari a L. 239.989.320) quali corrispettivo a corpo soggetto a ribasso d'asta; Euro 6.523,39 + IVA (pari a L. 12.631.024) per oneri di sicurezza non soggetti a ribasso d'asta.
- Luogo di esecuzione: Torino.

Termine per la presentazione delle offerte: 20/12/2001 - ore 12.00 [redacted] bando di gara.

Il relativo bando, è pubblicato all'Albo Pretorio del Comune di Torino ed all'Albo aziendale ATM, può essere ritirato presso Segreteria Generale ATM - C.so F. Turati 19/6 - Torino - tel. 01157641 ed è disponibile al Sito internet www.atm.torino.it. Informazioni: Contratti e Appalti ATM - tel. 0115764362 (centralino 01157641).

IL RESPONSABILE DEL PROCEDIMENTO
[redacted] Alessandro Rabino
IL PRESIDENTE
(Dr. Ing. Armando Cecconi)

TRIBUNALE CIVILE E PENALE DI MONDOVÌ

Fallimento Futura [redacted], nonché di Genesio Diego n. 6-99

AVVISO VENDITA IMMOBILI CON INCANTO

Si avvisa [redacted] giorno 4/12/2001 alle [redacted] 10 avanti il G.D. Dr.ssa Fiorello si procederà alla vendita con incanto dei seguenti beni.

Lotto Unico

Comune di Salmour (CN) - Via Fossano, 9 - complesso industriale censito al NCEU, foglio 15 mappale 56, su un'area sup. 11.950 mq. su mappali 56.58.59.61 in ambito 201, aree produttive di impianti esistenti e confermati, con ammissione di interventi di manutenzione ordinaria e straordinaria, ristrutturazione e ampliamento, attualmente [redacted]. **Prezzo base asta L. 1.133.000.000 + iva, [redacted] L. 10.000.000.**

Domanda di partecipazione all'incanto in bollo da L. 20.000, alla Cancelleria del Tribunale di Mondovì entro le ore 9.30 del 4/12/2001, con deposito cauzione pari al 10% del prezzo base (L. 113.300.000) e deposito spese di L. 230.000.000 mediante assegni [redacted] emessi nella provincia di Cuneo intestati, rispettivamente, al Curatore Dr.ssa Elena Cabutti e a Ufficio Postale Mondovì Piazza. Il versamento del prezzo, dedotta la cauzione, dovrà avvenire entro 60 giorni dall'aggiudicazione. Atti consultabili presso Cancelleria Tribunale [redacted] Mondovì. Informazioni presso il Curatore Dr.ssa Cabutti tel. 0171 605273

Mondovì, lì 09/11/2001

Azienda meccanica operante settore produzione [redacted] forale [redacted] cave, miniere, industria tipo meccaniche, chimiche, metallurgiche, dei pannelli truciolari, trasporti bisarche, passerelle per camminamenti, ecologia, con reparto di carpenteria, lavorando con le più moderne tecnologie, tipo taglio laser, plasma e ad acqua, con un fatturato di 12 miliardi e n. 48 dipendenti

RICERCA

Investitori privati o società con intermediarie per ampliare l'attività.
Tel. 011.9014241 - Fax 011.9006262

Per la pubblicità su: **LA STAMPA**

PK publikompass
Corso Massimo d'Azeglio, 60 - 10126 [redacted] - Tel. 011.666.52.11 - Fax 011.666.53.00
Via Carducci, 29 - 20123 [redacted] Tel. 02.244.24.611 - Fax 02.244.244.90

Metti una sera a cena...

Fornire informazioni è l'obiettivo che condividiamo con il quotidiano che ci ospita.

Ristolandia è...

- gli appuntamenti con le pagine su "La Stampa", per far conoscere ed apprezzare ai lettori inediti percorsi gastronomici del Piemonte;
- il portale www.ristolandia.com per avere sempre sotto mano tutte le informazioni, poter valutare in anticipo e scegliere;
- la guida "Ristolandia", distribuita gratuitamente ai lettori de "La Stampa" ogni 6 mesi.

Entra anche tu nel mondo di Ristolandia!

RISTORANTI TORINO

Cantine Risso
C.so Casale 79
Tel. e Fax 011 8195531
cantinerisso@tiscalinet.it
Tipicità: cucina creativa con ricette tradizionali.

C'era una
TORINO
C.so Vitt. Emanuele 41
011 655498
cerauna volta@ristolandia.com
Tipicità: cucina piemontese e creativa.

Giuseppe
gestione Stanziani Sauro Lia
Via S. Massimo 34
Tel. 011 812.20.90 – 011 88.96.17
dagiuseppe@ristolandia.com
Tipicità: vini classici delle e piatti tipici piemontesi.
Chiusura: lunedì

Feminabar
TORINO
Via Garibaldi 11 bis
Tel. 011 5612239
feminabar@ristolandia.com
Tipicità: show; cucina internazionale; riservato soci.

Goffi Del Lauro
TORINO
C.so Casale 117
Tel. 011 8190619
goffidellauro@ristolandia.com
Tipicità: tipica piemontese.

Norman sala superiore
Via Pietro Micca 22
Tel. 011 540854
Fax 011 5113838
www.norman.it
norman@norman.it
Tipicità: alta cucina creativa. Importante carta dei vini.

Pasta e Basta
TORINO
Via Madama Cristina 116
Tel. 011 6963342
pastaebasta@ristolandia.com
Tipicità: specialità secondi pesce.
Chiusura:

Ponte Vecchio
TORINO
Via S. Francesco da Paola 41
Tel. 011 835100
pontevecchio@ristolandia.com
Tipicità: cucina toscana e pesce.

Taverna dell'Oca
TORINO
Via dei Mille 24
Tel. 011 83.75.47
tavernadelloca@ristolandia.com
Tipicità: cene con vecchie ricette. Grande carta dei vini.

RISTORANTI TORINO

Corona Grossa
AVIGLIANA
P.zza Conte Rosso 38
Tel. 011 9328371
coronagrossa@ristolandia.com
Tipicità: alta cucina creativa di territorio.

Antica Zecca
della Zecca
Tel. 011 9961403
anticazecca@tin.it
Tipicità: internazionale, innovativa, regionale. Ricevimenti nozze.

Le Pigne
Via Freinetto 54
Tel. 011 9339707
Fax 011 9340984
www.lepigneristorante.com
info@lepigneristorante.com
Tipicità: cucina creativa e di territorio.

Del Monte
GIACOSA
Via Torino 11
Tel. 0125 76426
delmonte@ristolandia.com
Tipicità: cucina locale e creativa. Interdei vini.

La Locanda di Re Arduino
GIACOSA
Via Pasquere 4
Tel. 0125 76666
rearduino@ristolandia.com
Tipicità: in un antico mulino del '400, di piemontese.

I Fratelli
CUORGNE'
Via Elli Rosselli 77
Tel. 0124 651613
ifratelli@ristolandia.com
Tipicità: cucina creativa legata al terri-

Valsangone
GIAVENO
P.zza Molines 45
Tel. 011 9376286
valsangone@ristolandia.com
Tipicità: porcini, tartufi, selvaggina, piatti stagionali.
Chiusura: mercoledì.

La Marenda Sinòira
SETTIMO VITTONE
Fr. Cesnola – Reg. Cornaley 74
Tel. 0125 658470
Fax 0125 659957
merendasinoira@ristolandia.com
Tipicità: cucina tipica piemontese. Grande vini (600).

Ippocampo 2001
VIGONE
Via Bosca 22
Tel. 011 9809893
ippocampo2001@ristolandia.com
Tipicità: cucina piemontese e interna- G prenotazione. Saloni cerimonie.

RISTORANTI PIZZERIE TORINO

Lapin Agile
TORINO
Via Ghemme 1 bis
Tel. 011 7496124
ulapinagile@ristolandia.com
Tipicità: cucina nazionale. Specialità pesce.

Bella Bari
TORINO
C.so Unione Sovietica 413
Tel. 011 6197148
bellabari@ristolandia.com
Tipicità: cucina tipica pugliese.

Catullo
TORINO
C.so Moncalieri 176
Tel. 011 6618336 – 011 6317450
catullo@ristolandia.com
Tipicità: pesce e carne alla brace. Pizza napoletani veri.

RISTORANTI PIZZERIE TORINO

Hermes
TORINO
C.so Regio Parco 20
Tel. 011 850183
hermes@ristolandia.com
Tipicità: a L. 35.000 tutto pesce. Bevande escluse.

Il Cappero
C.so V. Emanuele 217
Tel. 011 771.46.59
ilcappero@ristolandia.com
Tipicità: spaghetti allo scoglio.

Mazzini
TORINO
Via Mazzini 6/A
Tel. 011 5621759
mazzini@ristolandia.com
Tipicità: cucina nazionale.

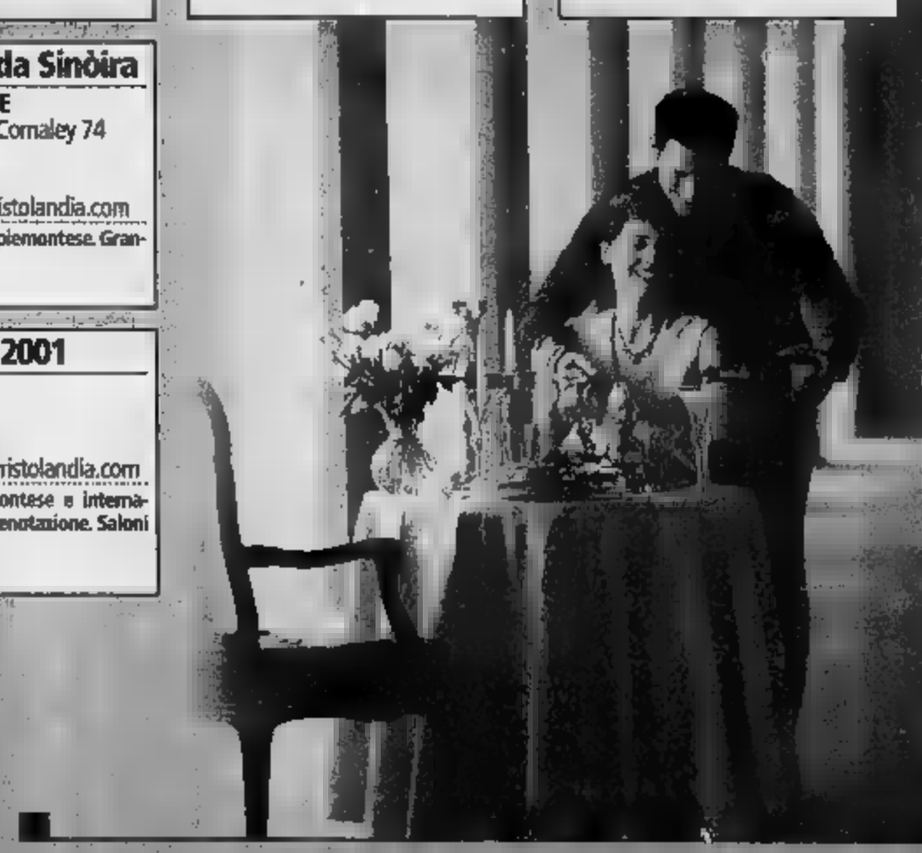

RISTORANTI PIZZERIE TORINO

Tropicana
TORINO
C.so Mediterraneo 84
Tel. 011 591210
tropic@tropicana-to.it
Tipicità: cucina tipica mediterranea e piemontese.

ZeroPizza
TORINO
Via Rodi 4/B
Tel. e Fax 011 562.99.28
zeropizza@ristolandia.com
Tipicità: locale dedicato a Renato Zero

RISTORANTI PIZZERIE TORINO

Sunphilao
COLLEGNO
Via Martiri XXX Aprile 25
Tel. 011 415.31.15
sunphilao@tin.it
Tipicità: cucina tipica . ogni martedì sera. Meeting Point.

Holiday Planet
ORBASSANO
Str. Torino 27
Tel. 011 9017534
holidayplanet@ristolandia.com
Tipicità: cucina nazionale. Specialità pesce.

Bon Piron
PIANEZZA
Via Susa 45 (S.S. 24)
Tel. 011 9676789
bonpiron@ristolandia.com
Tipicità: pesce. Carne. Farinata.

Paradise
RIVAROLO CANAVESE
C.so Re Arduino 2
Tel. 0124 29854
alparadise@ristolandia.com
Tipicità: qualità antipasti self service. Pizza mezzogiorno.

PIZZERIE TORINO

Dessì
TORINO
Via Madama Cristina 63
Tel. 011 668.71.38
dessi@ristolandia.com
Tipicità: pizza al tegamino e al mattone. Farinata e castagnaccio.

Domus
TORINO
Via Gassino 8
Tel. 011 8193790
domus@ristolandia.com
Tipicità: vasta scelta di primi.
Chiusura: il sabato aperto fino alle ore 5.

Fuego
di Alessandro Lentini
TORINO
C.so Regio Parco 52
Tel. 011 285680
fuego@ristolandia.com
Tipicità: pizza al tegamino, al mattone, farinata.

OSTERIE E TRATTORIE TORINO

dai Saletta
TORINO
Via Belfiore 37
Tel. 011 668.78.67
daisaletta@ristolandia.com
Tipicità: cucina tipica piemontese.

Mezzaluna
TORINO
Via Bertola 57
Tel. 011 51.85.255
www.mezzaluna.it
Tipicità: cucina tipica mediterranea.

OSTERIE E TRATTORIE TORINO

Antico Monferrato
di Luca Agnoletti
LOMBARDORE
Via Torino Poligono 37
Tel. 011 995.80.29
anticomonferrato@ristolandia.com
Tipicità: selvaggina, agnolotti, lumache e funghi porcini.

AGRITURISMO TORINO

La Dòma Rossa
RIVA DI PINEROLO
Via Maestra 151
Tel. 0121 40.360
domarossa@ristolandia.com
Tipicità: nella età di antiche stanze, un ambiente accogliente in cornice eleganza e efficienza.

Cascina Cristin
SAN RAFFAELE CIMENA
Via Pertengo 87
Tel. 011 98.12.154
cascinacristin@tin.it
Tipicità: rivisitazione dei piatti regionali. Produzione propria. In dicembre animazione bimbi alla domenica.

CUCINA INTERNAZIONALE TORINO

El Centenario
Tex Mex Restaurante
Via Biancamano 3
Tel. 011 53.95.06
www.elcentenario.com
info@elcentenario.com
Tipicità: "La mejor cocina Texana y Mexicana".

Ganas di Mar Chico Cafè
C.so Unione Sovietica 411
Tel. 011 61.32.31
ganasdemar@ristolandia.com
Tipicità: cena con spettacolo e specialità carni argentine.

L'Asado
Ristorante Argentino
TORINO
Via Silvio Pellico 2 bis
ang. Via S. Anselmo
Tel. 011 658183
lasado@ristolandia.com
Tipicità: tagli di carne tipici argentini cotti alla brace.

Shri Ganesh
Indian Restaurant
TORINO
Via Pigafetta 14
Tel. 011 595680
shriganesh@ristolandia.com
Tipicità: cucina indiana. Il 1° ristorante indiano nato a Torino.

NOVEMBRE 2001
Ristolandia Speciale Sposi
inizia le pubblicazioni
su La Stampa

infoline: 0173.70196

WWW.RISTOLANDIA.COM

DICEMBRE 2001
Guida Ristolandia e
Ristolandia Speciale Sposi
distribuite gratuitamente
con La Stampa

Viani pittore della follia

Nell'ambito della mostra dedicata a Lorenzo Viani, all'Hotel Esplanade di Viareggio si svolge oggi e domani un convegno sul tema «Ai confini della mente. La nell'opera di Lorenzo Viani». La manifestazione è coordinata Cesare Garboli (foto), Marcello Ciccuto e Gianfranco Bruno.

Mina canta in turco

Si intitola «The Ozpetek files» il disco, in uscita, che raccoglie brani ispirati a i film di Ferzan Ozpetek. Tra le curiosità dell'album, Mina che canta versione turca di «I will survive» di Gloria Gaynor (intitolata «Bambaska Biri»), «Un anno d'amore» di Mogol, «Grazie alla vita» di Gabriella Ferri.

La Biennale Sudjic

La prossima di architettura di Venezia, si lgerà 8 settembre 24 novembre 2002. «Ci saranno - ha detto ieri il direttore Deyan Sudjic (foto) - varie sezioni, *Next Home* guarderà al futuro del mondo domestico; *Next Place* alle progettazioni urbane; *Next Work* al lavoro; *Next Generation* agli emergenti».

NEL NUOVO LIBRO IL GRANDE GIORNALISTA ESPLORA LE SVOLTE DELLA NOSTRA EPOCA ATTRAVERSO I PROTAGONISTI DEL PASSATO DEL PRESENTE

Le maschere di BETTIZA

Ritratti che sono analisi critiche. Croce e Gramsci, Breznev estrogenato, Andropov in carrozzella, Putin muscolare, il vecchio Bush come Gei-Ar Havel che 65 anni pare «vivo per un miracolo del caso»

Pierluigi Battista

ENZO Bettiza è un giornalista che conosce con rara competenza il profilo politico e geo-culturale del Ma la sua cifra stilistica scrittore non gli consente di la idea come esangui astrazioni, concetti allo stato puro che non sappiano incarnarsi in personaggi, volti, espressioni facciali, connotati fisiognomici, corpi, modi di esibirsi e di atteggiarsi. E' questa straordinaria capacità di una personalità alle tendenze profonde che scuotono il mondo il contrassegno del nuovo libro di Bettiza, *Corone e maschere*, che infatti reca significativamente come sottotitolo «Ritratti d'Oriente e d'Occidente». Ritratti fisici, e psicologici e culturali. Mondadori li manda in libreria martedì 27.

Ecco allora il ritratto fulminante di Putin, «una certa sua fragilità esangue ma tesa, una fragilità aggressiva da peso piuma» che «sembra «esaltarsi sublimarsi in una sorta di muscolarità teatrale ed emblematica così diversa, scrive Bettiza con il suo spiccato gusto per il contrasto, dalla «serie degli zombi meccanici, da Breznev estrogenato ad Andropov in zella, dal sordomuto Cernenko sino all'afasico apoplettico Eltsin». Una rappresentazione eloquente del fatto che con Putin «per la prima volta i vedono destreggiarsi sul ponte di comando un leader quarantasettenne sano, agile, in piena forma fisica e ginnica». Oppure «l'antieroe» Havel: «ha appena anni, e la sua cartella clinica è simile a quella di un malatissimo vegliardo rimasto vita per miracolo del caso o della volontà. Insieme con la prigione, le sigarette, la birra e la macchina scrivere, il bisturi è stato compagni più assidui... Eppure, ogni volta che amici e ospiti stranieri lo rivedono, nelle pause un ricovero e altro, hanno sempre la stupefacente impressione di ritrovarsi al cospetto di un uomo lucido, vitale, spiritoso, interessato soltanto ai piaceri della tavola e fumo» con il volto tendente al roseo, i baffetti biondicci sempre a posto, pettinato e scriminato con cura».

E poi il dettaglio delle «Tigri» del massacratore Arkan che «portano infilato nella cintura, fra la pistola e la bomba a mano, uno strano cucchiaio dagli orli affilati come rasoio: primordiale utensile chirurgico per gli occhi dalle orbite delle vittime». L'andrivieni nevrotico del ministro degli Esteri tedesco Fischer che passa dall'obesità alla magrezza ascetica e viceversa. E George W. Bush, «il miliardario dal sombrero bianco che sembra evocare un quasi sosia televisivo dell'aspro Gei-Ar di Dallas». O le contraddizioni di Jorg Haider, che da una parte «sembra vagheggiare una piccola *Heimat* pura, montana, ecologica, forestale, contrapposta alla Grande Vienna cosmopolita» e dall'altra «sembra però disprezzare, pangermanisticamente, l'ipotesi di una autosufficiente piccola nazione austriaca da lui definita "aborto ideologico"».

Non finiscono certo qui i ritratti tracciati da Bettiza e che descrivono il nuovo atlante politico e ideologico di un mondo che, dopo la tragedia dell'11 settembre, sembra essere inghiottito in un frullatore storico che altera alleanze, disegni politici, equilibri consolidati anche all'indomani grande crollo del muro di Berlino. nella nuova galleria di Bettiza incursioni nel campo della storiografia, dove le armi affilate dell'investigazione sull'oggi si intrecciano agli strumenti per comprendere la profondità storica degli eventi. Emerge un particolarissimo e a lungo nutrito per la «lunga durata» dalla storia russa, tanto da esordire in questo *Corone e maschere* in un'articolata analisi del famoso (e autentico?) carteggio tra Ivan il Terribile, il primo Zar incoronato della Russia, e il principe Andrej Kurbskij, «che diventò fellone e fuggiasco dopo essere ascoltato consigliere del despota e suo valoroso condottiero i campi di battaglia di Livonia, Tula e Kazan».

Emerge, soprattutto, la già nota disponibilità intellettuale di Bettiza allo studio attento non preconcetto delle tesi storiografiche più ardite, anche se circondate dall'alone sulfureo del proibito del politicamente scorretto. Da qui il rispetto per le tesi estreme di Viktor Suvorov che sconvolgono «il revisionismo misurato» fino a tracimare nel «revisionismo rivoluzionario» sotteso all'ipotesi secondo la quale Hitler altro non sia stato che una creatura nelle mani di Stalin per la conquista sovietica dell'Europa. Oppure l'attenzione ai nuovi studi di Massimo Caprara su Gramsci e i suoi «angeli custodi» di Mosca. O la difesa e spada tratta della figura di Edgardo Sogno, anche all'indomani dell'uscita di un libro-intervista Aldo Cazzullo in cui Sogno, poco prima di morire, fornito dettagli inediti sulla consistenza del suo «golpe liberale» negli anni Settanta. O il ritratto vetriolo di Romano Prodi tracciato da storico nemico dei tempi dell'Iri come Massimo Fini.

Spicca per contrasto, in questa naturale propensione di Bettiza alla discussione delle tesi storiografiche più urticanti, il veemente rifiuto a prendere in considerazione i numerosi documenti che storici Biocca e Canali hanno ritrovato sulla (presunta?) collaborazione di Ignazio Silone con la polizia politica in epoca fascista. Un rifiuto, quello Bettiza, alimentato dalla amicizia che lo ha legato Silone, di estrema fedeltà alla memoria di un grande scrittore che spiega i toni duri della polemica contro i due storici e i documenti d'archivio che questi ultimi hanno portato sul conto di Silone.

Dall'alto e verso destra Stalin con Hitler Milosevic Antonio Gramsci Romano Prodi Clinton visti Ettore Viola per i ritratti di Bettiza pubblicati su «La Stampa»

Pagine che disegnano l'atlante del pianeta da Ivan il Terribile al crollo del Muro con la disponibilità allo studio senza preconcetti delle tesi più ardite

IN QUESTA GALLERIA DI FIGURE I PERSONAGGI SCONTRANO CON LA BIOGRAFIA DELL'AUTORE

Scavare da certosino fra le ceneri del mondo

Marcello Sorgi

L' di questa serie di ritratti, pubblicati originariamente sulla *Stampa*, e che oggi, arricchiti di preziose i, tornano in una nuova veste editoriale, è nata l'anno scorso Torino. Una volta al infatti, Enzo Bettiza viene a trovarci in redazione, partecipa attivamente alla riunione del mattino, concorda con i capiredattori e i grafici la scadenze più vicine del suo lavoro. Poi, prima a Milano, si ferma a colazione. è proprio nel clima più disteso del pranzo, nella conversazione complice, a volte pettegola, tipica del rapporto di amicizia e colleganza, che da un inciso, da un ricordo, da una semplice curiosità, ce lo spunto per servizio, un'intervista, un viaggio, un nuovo capitolo della lunga collaborazione di Bettiza con il nostro giornale.

Eravamo dunque al ristorante con Enzo, a discutere dell'affollamento di pagine di giornali e di libri sul secolo - in questa fine secolo -, quando ci trovammo a riflettere sul fatto che il panorama mondiale radicalmente mutato, soltanto nell'ultimo decennio del Novecento, ma anche nel volgere degli ultimi anni e degli ultimi mesi.

D'improvviso, la nuova Russia di Putin e l'altrettanto nuova America di Bush avevano soppiantato la confusa, eppur pirotecnica, «democratura» di Eltsin, e la grande, ancorché appesantita dal suo epilogo paradossale, avventura clintoniana.

La della Cina tecnocratica e denghista verso l'orizzonte economico simil-capitalistico e globale pareva inarrestabile.

Nell'Europa occidentale, l'attesa del passaggio alla moneta unica metteva alla prova, anche elettorale, nuove leadership di sinistra, mentre in Inghilterra il declino della monarchia Windsor procedeva lento, ma inesorabile. L'Europa centro-orientale, dal bivio tra un'integrazione, sia pur problematica, con la severa dottrina di Maastricht, e uno sbizzarrimento in un mercato capitalistico duro, senza regole e paramafioso. L'Europa sudorientale, balcanica, era sospesa tra virulente pressioni religiose e razziali e traballanti aspirazioni democratiche.

In Medio Oriente, in Marocco, Giordania, Siria, ma anche, con approdo più incerto, in Israele, in rivoluzione generazionale: nuovi sovrani più moderni, disinvolti, attratti dai portamenti occidentali; e, tra la gente, nuove, terribili esplosioni di fanatismo, refrattario agli eterni negoziati del vecchio mondo.

Così, di fronte a un tale cambiamento, era naturale pensare una galleria di ritratti - corone e maschere -, adagiati sullo sfondo dei due emisferi: quello orientale, con le ceneri (ma non solo) del comunismo calde, e quello occidentale, con le sue novità e le sue brusche esclusioni.

Una serie di articoli-saggio nata a tavola, discutendo sui rapidi rovesciamenti della internazionale

detto, appunto, della scelta dei protagonisti, c'è da spiegare il metodo del racconto, ciò che riesce a dare dei personaggi una lettura assolutamente originale, perché Bettiza os i suoi soggetti da scrittore più che da giornalista.

La personalità di ogni leader si con la biografia dell'autore, con l'esperienza insieme dolorosa e avventurosa intellettuale esule da una tormentata provincia dei regimi dell'Est, e tuttavia riattratto, per ragioni di lavoro e di vita, dallo stesso sistema: il comunismo slavo, italiano, russo, cinese, guardato pregiudizio ideologico, ma con consapevolezza e razionale avversione.

Davanti alle sue maschere, Bettiza in sostanza interroga se stesso le esperienze di tutta una vita. E le risposte le trova non nel generale delle cose, nelle sconfitte storiche, nella decadenza naturale dei singoli, ma in una sagace, qualche volta arbitraria, osservazione dei particolari, dei tic, dei difetti fisici, dell'anamnesi delle malattie, delle ipocrisie dei sentimenti e perfino del peso delle convivenze.

Perché raccontare, per l'autore, vuol dire principalmente descrivere; e descri vuol dire annotare tutto ciò che è stato trascurato, altri è parso enziale, e invece è manifestamente sorprendentemente rivelatore. La sfumatura alta di Zoran Djindjic, leader serbo dal viso guerriero, come indizio di un forte desiderio di omologazione; la magrezza anoressica del santottino ministro degli Esteri tedesco Joschka Fischer come travestimento istituzionale, e il suo ritorno alla grassezza nei momenti di difficoltà come rivincita della sua vera natura. E ancora, l'occhialino, la faccia mascolina e lo sguardo trasversale della procuratrice svizzera Carla Del Ponte; un Mikhail Gorbaciov tragico, piangente, dostoevskiano, nel momento della caduta; Mira Markovic, moglie di Milosevic, con una folta capigliatura unta e ornata, chissà perché, con fiore plastica. Dettagli, questi, che, d'intesa con l'autore, vavano sulla *Stampa* nei disegni di Ettore Viola un loro complemento grafico e simbolico.

Poi c'è l'omaggio Croce, Don Benedetto ormai anziano, mentre, ospite del conte Sforza nella villa Tritone di Sorrento, è attorniato da notabili capipartito quella Italia liberata che per mettere il primo governo postfascista. E' probabile che Bettiza rifiuti, in cuor suo, pur ammirandolo, il realismo di Croce che, come emerge dal diario del filosofo, preferisce l'accordo Togliatti e con i comunisti quello, che giudica più ambiguo, con gli azionisti. è per questo che, nel ritratto, sono descritte con raffinata ironia la solenne senescenza del grande filosofo, e la corte di profittatori che gli gira intorno.

Per questa strada, acquistavano via via sempre più importanza le numerose operazioni chirurgiche, l'«amicizia col bisturi» che salva da cancri e occlusioni intestinali il presidente ceco Václav Havel, agile, appena guarito, nel passare da una sobria moglie cameriera a una più spregiudicata attrice teatro; il male cronico alla schiena di Alan Greenspan, potente capo della Federal Reserve americana, che lo costringe a - o gli offre l'opportunità di - partecipare a riunioni importantissime sdraiato supino sul pavimento; l'autofagia dell'Iri di Prodi, intenta a divorarsi e a copulare stessa; rassegnato e sorridente declino della regina Elisabetta, solitaria dopo mezzo secolo di regno e chiusa nel disprezzo dei suoi familiari.

Punto d'arrivo di un lavoro così certosino, particolare, unico nel suo genere, è quella che Bettiza stesso definisce la «convalida» della sue impressioni: sa proprio un taglio di capelli, un trascurabile atteggiamento pietoso, un qui indugio sui propri malanni, mescolati con la retorica inevitabile dei ruoli, non potessero che produrre i risultati che danno origine alle riflessioni divertite, disincantate, e assai godibili per i lettori, dell'autore. giornalista di grande esperienza, che spiega come niente definitivo e questo mondo. Uno scrittore pirandellianamente convinto non c'è niente di serio fino in fondo.

LA STAMPA Quotidiano fondato nel 1867

Direttore responsabile
Marcello Sorgi
Condirettore
Gianni Riotta
Vicedirettori
Vittorio Sabadin, Carlo [redacted]
Redattore capo centrale
Roberto Bellato
Capo della redazione romana
Federico Geremicca
Capo della redazione milanese
Francesco Manacorda
Art director
Cynthia Sgaraffino

[redacted] STAMPA SPA
Presidente
Giovanni Agnelli
Amministratore delegato
e direttore generale
Alberto Nicolello
Amministratori
Francesco [redacted] Mattioli
Luca Cordero [redacted] Montezemolo
Marcello Sorgi

REDAZIONE, [redacted] AMMINISTRAZIONE E TIPOGRAFIA: via Marenco 32 - 10126 Torino, tel. 011 6568111
STAMPA IN FACSIMILE:
La Stampa, via G. Bruno 84, Torino
Seite srl, via Carlo Proseri 126, Roma
STS spa, Quinta Strada 35, Catania
Nuova RAMI spa, via della Ginestrida 11, [redacted]
L'Unione Sarda spa, viale Elmas, Cagliari
C.S.Q. spa, via dell'Industria 6, Erbusco (Bs)
Nord Eclair, 23-21 Rue du Calvr, Roubaix (Fr)

© 2001 Editrice La Stampa S.p.A. [redacted] Trib. di Torino n [redacted] 14/5/1948
Certificato n. 4180 del 23/11/2000
La tiratura di giovedì [redacted] Novembre 2001 è stata di 582.862 copie

FIEG

PROTESTA DEI LETTORI DI «LE MONDE»

PIETÀ, MENO FOTO

Cesare Martinetti

Il giorno della caduta [redacted] Kabul, sulla prima pagina [redacted] *Le Monde*, non c'era la solita vignetta di Jean Plantu, ma una grande fotografia sotto il titolo [redacted] testa, con due soldati dell'Alleanza del Nord nelle vie della capitale. Uno in primo piano, col kalashnikov sulla spalla; l'altro più distante, con un lanciagranate sulla spalla; sullo sfondo, curiosi che guardano. E la matita di Plantu? Dentro, come si dice nel linguaggio di redazione, a pagina 19, nella sezione Horizons-Analyses: un mucchietto [redacted] rovine a forma di scala, [redacted] cima una poltroncina e la bandiera afghana, da una parte un taleban che scappa con le valigie, dall'altra un combattente che arriva; [redacted] centro delle rovine, come in una cella, una donna col burqa e il suo bambino, l'unico personaggio ad avere i lineamenti del viso disegnati.

Julien Roger, lettore di Parigi, non è d'accordo con la scelta del giornale: «Pensate davvero - si legge nella sua lettera pubblicata - che quella foto in prima pagina abbia un qualsiasi valore informativo? Che cosa si dice di più del bel disegno [redacted] Plantu?». Robert Solé, «médiateur» tra lettori e giornale (ma anche per anni una delle firme più [redacted] del quotidiano francese, inviato [redacted] corrispondente dall'estero), è d'accordo [redacted] Roger [redacted] non [redacted] il [redacted] giornale e lo scrive nella [redacted] rubrica: «Come il lettore penso che quella foto non valeva minimamente il disegno di Plantu».

I lettori [redacted] *Le Monde* sono molto esigenti, mandano due mila lettere al [redacted] (dopo l'11 settembre molte di più) al loro giornale, molte direttamente al médiateur (figura sconosciuta nei giornali italiani, ma usuale in quelli anglosassoni) che risponde, spiega, tiene conto e di [redacted] delle loro osservazioni in una «cronique» periodica che è l'unico articolo pubblicato sul giornale su [redacted] il direttore non ha alcun potere.

Ma questa volta i lettori di le Monde hanno superato se stessi. «Pietà, meno fotografie», ha scritto Yann Solocén, condannando il fatto che dall'11 settembre in poi sul giornale parigino dalla grafica tradizionalmente austera come i suoi contenuti si siano moltiplicate le fotografie, spesso uguali a quelle degli altri giornali (i circuiti internazionali delle immagini sono gli stessi per tutti), [redacted] sempre giustificate, talvolta spiegate in didascalie inappropriate, o sbagliate.

Al médiateur una risposta difficile. Da [redacted] parte la fotografia, altra forma [redacted] comunicazione e informazione rispetto alla parola scritta, [redacted] può certamente declassare [redacted] grande giornale come *Le Monde*; dall'altra bisogna che la foto sia all'altezza della tradizione dell'informazione scritta [redacted] Le Monde per non rischiare la banalizza[redacted]. Una riflessione che vale per tutti i giornali.

INTERVENTO DI UMBERTO AGNELLI SUI MUSEI

PRIVATI, NON BARBARI

Mario [redacted]

Il temuto articolo 22 della finanziaria, quello che lascia aperta ai privati la gestione di musei e di altri beni culturali, [redacted] davvero una minaccia gravissima al nostro patrimonio artistico? A sentire molte Soprintendenze, sembra di sì. Su *Liberation* era persino un apparso un appello firmato da direttori di importanti musei del mondo. È vero che il ministro Urbani ha precisato come il controllo dello Stato - attraverso appunto le Soprintendenze - sarebbe tale da impedire ai privati ogni sfruttamento indebito, [redacted] è indubbio che su questo tema le polemiche profumano facilmente [redacted] ideologia, [redacted] non si placano.

Si tratta però di un argomento importante, che meriterebbe [redacted] discussione pacata. Come quella che emerge dall'intervento che Umberto Agnelli avrebbe dovuto [redacted] l'altra sera [redacted] Mantova, ospite del club degli sponsor del Festival Letteratura. La nebbia ha impedito l'arrivo del presidente dell'Ifil, non del testo, titolo «L'impresa nella cultura», di cui si è discusso al teatro Bibbiena. Umberto Agnelli è scettico, anzi «prudente» sul tema dei musei [redacted] privati. In sostanza, dice, i musei difficilmente [redacted] reggono [redacted] [redacted] basi di solo mercato. Certo [redacted] privato potrebbe eventualmente [redacted] interesse a condurre [redacted] "grande" Museo o un bene culturale di spicco internazionale. Più per prestigio e immagine che per redditività, [redacted] avviene - ricorda - a Palazzo Grassi»

In altre parole: il rapporto pubblico-privato in questo campo è molto più vasto che [redacted] l'oggetto della recente polemica. Coinvolge tutto il sistema della defiscalizzazione per le donazioni. Fin'ora, ricorda Agnelli, parlando anche da presidente dell'Associazione Italia in Giappone (dove il rapporto con le istituzioni pubbliche [redacted] ottimo), i privati h[redacted] fornito contributi manageriali alla gestione di iniziative, qualche volta hanno integrato o sostituito l'intervento pubblico ma sempre come «mecenati», senza veri incentivi fiscali. Ci pare che sia questo il nodo del problema: [redacted] vero che c'è - inutile negarlo, e la discussione a Mantova lo ha mostrato con evidenza -, un atteggiamento sospettoso nei confronti dell'imprenditore esterno, visto come un potenziale [redacted] o sfruttatore, ma fino a che [redacted] si esce da questa strettoia, e non si attivano vere esenzioni fiscali, i privati staranno alla finestra.

Non è il caso di Mantova (dove gli sponsor della grande kermesse letteraria di Settembre forniscono una buona metà delle risorse grazie al volontariato di quattro indomite signore che li inseguono e li organizzano) [redacted] è la situazione generale che nonostante molte persone [redacted] buona volontà si vede in Italia. Forse stracciarsi [redacted] vesti sull'articolo 22 è prematuro. I «barbari» potrebbero semplicemente non arrivare. È urgente invece - per tornare a quanto auspicava Umberto Agnelli - che arrivino i regolamenti attuativi della nuova legge. Già in passato «buone leggi» [redacted] [redacted] affossate dal ritardo dei meccanismi operativi. Nel rapporto fra pubblico [redacted] privato, questa volta potrebbe esserci un'occasione da [redacted] sprecare.

LA DISCUSSIONE SULL'EUTANASIA DOPO LA SCOPERTA DELL'AGENZIA TORINESE CHE ORGANIZZAVA TOUR IN CLINICHE OLANDESI

La fede non pretende il dolore necessario

Leonardo Zega

[redacted]

Accanimento terapeutico senza giustificazioni morali, ma c'è ancora confusione su come alleviare le sofferenze

In questi ultimi giorni *La Stampa* ha dato ampio risalto alla vicenda [redacted] Exit [redacted] del suo presidente, che rischierebbe un'incriminazione per concorso in omicidio consenziente, per aver organizzato viaggi all'estero in nazioni ove è permessa la pratica dell'eutanasia, non consentita dalla legislazione italiana. Il caso di Torino ha così riacceso, inevitabilmente, il dibattito su questo scottante argomento. Il professor Dario Sacchini del Centro [redacted] bioetica dell'università cattolica ha già autorevolmente esposto - sempre sulla *Stampa* - il punto [redacted] vista cattolico sul cosiddetto diritto alla «dolce morte» e sulle implicazioni di tale rivendicazione, sia sul piano medico sia sul quello sociale [redacted] morale.

Sono del [redacted] d'accordo [redacted] le sue argomentazioni e non vi insisto. Mi pare anzi che parlare di questo problema e confrontarsi con chi la pensa diversamente sia quanto mai opportuno, se la discussione si mantiene su toni pacati e mira a fornire un'informazione corretta e responsabile, invece di buttarla in politica, come subito hanno fatto i radicali e i loro fiancheggiatori. In questa prospettiva, è necessario dissipare vecchi e nuovi pregiudizi e ribadire alcuni elementi qualificati del punto di vista cattolico, che non deriva da preoccupazioni confessionali ma da considerazioni umane largamente condivisibili.

La prima precisazione riguarda l'accanimento terapeutico, inteso [redacted] [redacted] prolungamento forzato e artificiale della vita in presenza di malattie terminali irreversibili. La medicina consente oggi questa esasperazione delle cure, che non hanno però nessuna giustificazione morale e rasentano a volte la disumanità: per quanti le subiscono e per i loro familiari. E anche per la collettività in generale, costretta a impegnare risorse umane e finanziarie preziose, spesso sottratte a malati e malattie curabili soltanto con alta professionalità e strumenti sofisticati.

La seconda osservazione tocca le sofferenze morali e i dolori fisici insopportabili, che renderebbero a un certo punto la vita non più degna d'essere vissuta. Anche qui bisogna dire che il «dolore neces[redacted] - grazie ai progressi della scienza medica e all'uso di farmaci che finalmente anche la legge ha riconosciuto legittimi - concettualmente non esiste più. C'è ancora però una notevole confusio[redacted] nell'applicazione di queste terapie [redacted] c'è soprattutto l'inerzia se non la ritrosia di troppi medici a considerare la medicina del dolore un preciso impegno professionale e umano. Dal punto [redacted] vista religioso, un certo «dolorismo», considerato da alcuni l'apice della virtù, ha fatto il suo tempo. Per il cristiano, il dolore accettato e sublimato ha senso solo se si nutre di fe[redacted] ed è fonte di speranza, e persino di gioia, non l'anticamera della disperazione finale.

L'ultima riflessione si rifà al diritto del malato [redacted] dare il [redacted] consenso informato, e dunque libero e consapevole, all'iter terapeutico che si intende seguire nei suoi confronti. Questo significa informazione accurata, accompagnamento del malato che vada di là dalla pura somministrazione dei farmaci - e perché no? - un'attenzione personalizzata che ispiri fiducia senza tacere [redacted] verità. [redacted] definitiva, come ha ripetuto recentemente anche il professor Veronesi, non è la vita che [redacted] «medicalizzata» fino all'accanimento, è la medicina che va sempre più «umanizzata». Tanto più [redacted] che i progressi della scienza sono in grado di recare sollievo come mai era accaduto in passato, ma anche di illudere con il miraggio di soluzioni miracolistiche, che spesso nascondono la smania di successo di professionisti della salute poco scrupolosi (per un medico la morte rappresenta sempre una sconfitta), quando non c'entra addirittura la sete di denaro.

La dignità della vita umana, nel dolore e nella morte, non può essere oggetto di strumentalizzazioni politiche, di false promesse, di interessi privati. Abbiamo conosciuto i tour-tutto-incluso degli aborti facili, delle donne sterili abbarbicate all'idea del figlio ad ogni costo, delle fecondazioni artificiali [redacted] artificiose. Erano e sono organizzati con pretesti umanitari, in realtà il più delle volte si tratta semplicemente di business. Non si dica ora che questi «tour della morte» - dieci milioni per partire malati [redacted] vivi [redacted] tornare si[redacted] cadaveri - sono il contraltare di un diritto negato: quello di scegliere come porre «dignitosamente» fine alla propria vita.

leonardo.zega@stpauls.it

In mano ai medici il potere di morte

Eugenia Tognotti

L'IDEA di scegliere la morte per proteggere l'integrità del corpo, intesa come possesso cosciente, ha una storia lunga millenni: tra i pensatori che più appassionatamente difesero quella [redacted] era considerata una libertà centrale dell'esistenza umana c'è Seneca. In una delle sue *Lettere* a Lucilio egli perora con straordinario fervore il diritto di cercare la morte [redacted] [redacted] vecchiaia gli [redacted]se lasciato [redacted]non la vita, ma [redacted] principio vitale». Un punto cruciale, questo - di che cosa cioè si deve intendere per vita, dal punto di vista biologico, culturale, umano - che da sempre solleva un'infinità di questioni morali sul[redacted] quali si dividono scienziati e filosofi, cattolici e laici. La scena del suicidio evocata dal filosofo ha un solo protagonista: se stesso. Non è previsto un intervento medico, in [redacted]sun[redacted] fase: né della decisione, né dell'accertamento delle condizioni di salute di chi sceglie [redacted] morte, né del modo con cui aiutarlo a morire. È questo, a ben vedere, che distingue il nostro presente dal passato: il ruolo della professione medica e l'eccezionale potere [redacted]la medicina moderna, capace di incidere [redacted] limiti [redacted] la natura della morte: si tratta d'un nodo cruciale del dibattito sull'eutanasia, la cui versione contemporanea s'identifica con il diritto a morire con dignità.

La libertà [redacted] scegliere la propria fine, predicata dai filosofi, di fronte al progresso della [redacted] scienza

Mai, nella storia, questo diritto ha chiamato così fortemente in causa la medicina e i medici. Nei secoli passati la morte, sempre in agguato, a tutte le età, era una fatalità, contro la quale la medicina antica nulla poteva, a parte l'aiuto di [redacted] palliativo per alleviare la sofferenza del malato e dell'agonizzante. I recenti successi delle scienze biomediche hanno aperto un nuovo orizzonte: sconfitte alcune delle più devastanti patologie del passato, [redacted] grande sfida della medicina del futuro [redacted] diventata quella di scongiurare, combattere e differire la morte, vissuta quasi [redacted] [redacted] sconfitt[redacted]. Di qui, quello che è chiamato l'accanimento terapeutico [redacted] farmacologico, [redacted] spesso inutili torture mediche inflitte a malati terminali.

Gli straordinari progressi d[redacted] tecnologie della sopravvivenza [redacted] della ricerca farmacologica hanno reso sempre più incombente il pericolo che il corpo possa diventare la semplice appendi[redacted] [redacted] di [redacted] macchina per la rianimazione, senza riconoscimento, senza memoria. Questo rischio, con quello di[redacted]una completa «medicalizzazione della vita» [redacted] la reazione alle sofferenze delle malattie terminali, determina per la prima volta un largo consenso dell'opinione pubblica all'eutanasia nelle[redacted]sue [redacted]: interruzione delle cure quando sono diventate inutili; intervento per alleviare le sofferenze più atroci anche se questo può, di fatto, abbreviare la vita; somministrazione di farmaci o preparati tesi deliberatamente a provocare la morte.

Tutte, ancora una volta, riconducono a coloro che hanno il potere di decidere le cure, ai medici, che oggi [redacted] non mai, per non perderela strada, devono guardare al vecchio Ippocrate, agli eterni principi etici della professione.

LETTERE

La ricerca dimenticata • Il manager che non serve più • Le regole e la scuola

A RISPOSTA di O.d.B.

L'Afghanistan e la spettanza dei vescovi

EGR. Sig. Del Buono, ho letto la lettera di don Mario Foradini che giustamente lamenta la spesa del Pentagono per i nuovi aerei e l'uso che invece [redacted] [redacted] dovrebbe fare. Non si può [redacted] [redacted] d'accordo. Però vorrei invitare don Foradini a guardare [redacted] che in casa propria. Anche se più modestamente, il Vaticano chiede che, nella sola Roma, si costruiscano 50 (cinquanta) nuove chiese! Vale lo stesso discorso. Leggo anche che il governo italiano, per la guerra in Afghanistan, è alla ricerca di ben duemila miliardi. Ebbene, per evitare nuove tasse, può fare [redacted] cosa facile facile: mettere a disposizione, per lo scopo, il ricavato del famigerato [redacted] per mille. Essendo d'accordo sulla guerra anche i Vescovi, penso che la CEI possa tranquillamente rinunciare, per quest'anno, alla [redacted] spettanza.

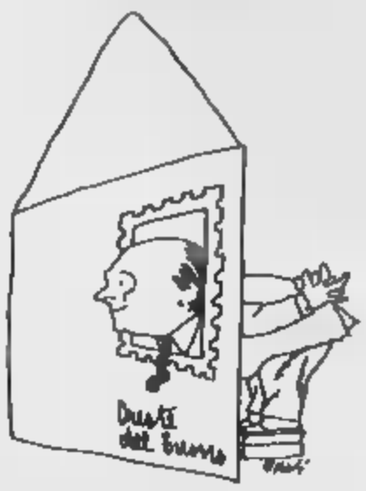

Federico Vana,
San Maurizio Canavese

GENTILE corrispondente, staremo a vedere se la CEI prenderà in considerazione la sua brillante proposta.

Oreste del Buono

Chiedo [redacted] politici più rispetto per la scienza

Come molti professori universitari, faccio le mie ricerche in un Istituto CNR, coadiuvato da un folto numero di ricercatori del CNR [redacted] della Scuola Normale Superiore. Questo Istituto fa parte, insieme ad altri Istituti CNR di Padova, Milano [redacted] Roma, dell'Istituto di Neuroscienze del CNR, un'istituzione che è per unanime riconoscimento di grande livello scientifico; i suoi ricercatori sono internazionalmente noti e pubblicano i risultati [redacted] le loro ricerche sulle più importanti riviste scientifiche mondiali. Sto forse parlando di un'isola CNR ideale ed unica? Certamente no, perché ci sono molti [redacted]ppi CNR che conducono ricerche di altissimo livello. La ragione di questo mio scritto è la depressione, quasi la disperazione che vedo in questi eccellenti scienziati che si sentono colpiti a livello personale dalle recenti critiche generalizzate rivolte al CNR, minacce di chiusura, e tagli di fondi, come se questa struttura, che ha avuto ed ha istituti di notevole valore, f[redacted] l'unico purulento bubbone, estirpando il quale si darebbe nuovo lustro [redacted] slancio alla scienza italiana. Alcune delle critiche sono giuste, tuttavia andrebbero mirate a colpire i meccanismi malfunzionanti. Anche i ricercatori CNR aspirano ad una migliore organizzazione della scienza, ad una burocrazia più snella, ad una valutazione oggettiva basata sul giudizio scientifico del loro lavoro. Ma pensate signori per un attimo ad essere uno di questi valenti ricercatori e sentirsi colpito da critiche indiscriminate, minacciato nel proprio lavoro, quando questo è apprezzato dai colleghi stranieri che competono sugli stessi argomenti di ricerca con più fondi, migliori salari ed anche una migliore organizzazione della ricerca. Uccidono più la scienza queste condanne generalizzate e male indirizzate che i tagli dei fondi per la ricerca. Signori politici io vi chiedo un po' più di rispetto per chi dedica la sua vita allo studio e alla scienza.

Lamberto Maffei, Pisa
Scuola Normale Superiore

Sono fuori [redacted] a soli 53 anni

Sono [redacted] dirigente d'azienda di [redacted] anni che nel 2000 è stato estromesso dal mondo del lavoro come in questi ultimi tempi accade quotidianamente a tanti miei colleghi. Sono ormai parecchi mesi che sono alla ricerca di un nuovo impiego ma, a parte qualche breve «consulenza», non ho trovato una sistemazione nonostante un curriculum ritenuto, dai vari intervistatori nei numerosi colloqui sostenuti, di tutto rispetto. Il motivo per cui la mia candidatura viene regolarmente scartata è l'età: sì proprio così, oltre i cinquant'anni il mondo del lavoro non mi prende più in considerazione. La mia situazione [redacted] comune a quella di molti dirigenti che hanno speso anni di vita [redacted] creare le fortune di tante aziende, persone con un bagaglio di esperienza [redacted] capacità di prim'ordine che [redacted]ai sono ritenute «fuori mercato». Con l'innalzamento dell'età media [redacted] aspettative [redacted] vita aumentano oltre gli ottant'anni, ma quale vita? Dovrò passare i prossimi trent'anni (senza pensione) a lottare con un mondo che mi ha rifiutato e che non mi dà alcuna ulteriore possibilità? Quali [redacted] gli insegnamenti, quali le speranze che potrò trasmettere alle mie figlie ed ai giovani in generale? Viviamo in un secolo di benessere materiale che dovrebbe favorire un innalzamento del livello del benessere spirituale, ma il primo ha preso nettamente il sopravvento sul secondo e penso con amarezz[redacted] (unitamente [redacted] tanta rabbia [redacted] frustrazione) che la partita sia ormai persa, e i «dinosauri» [redacted]me aumenteranno di [redacted] e non avranno più scampo.

danilloforza@yahoo.it

La giusta severità dei maestri elementari

Leggendo su *La Stampa* del 21 novembre l'articolo siglato e. [redacted]. «Si uccide maestro troppo severo», mi è tornato alla mente quando frequentavo, molti anni fa (ho 46 anni), la scuola elementare dove, varcata la soglia, mi avvolgeva l'odore dell'inchiostro, dove vedevo [redacted] polvere di gesso disegnare arabeschi svolazzanti nei raggi del sole e non ultimo lo sguardo truce sul viso bonaccione del bidello che m'invitava [redacted] tanti complimenti ad accelerare il passo se non volevo una nota per ritardo ed infine, mi ricordo perfettamente i castighi, gli scapaccioni e le tirate di orecchie subite per mia disobbedienza o maleducazione nei confronti dei compagni [redacted] del maestro. Guai se tornando a casa mi lamentavo dei supposti torti subiti, avrei ricevuto il doppio di ciò che già largamente [redacted] mi era stato donato! Oggi [redacted] [redacted] fior di psicologi, sociologi, educatori per giustificare l'efferatezza degli atti compiuti dai figli a danno dei genitori (vedi in ultimo i fidanzatini più famosi d'Italia), quando sarebbe stato molto più semplice e meno costoso per la comunità, un'educazione impartita già dalla tenera età in ambito famigliare, per poi [redacted] proseguita dalle persone preposte nelle strutture adatte. Gli unici torti che si potevano attribuire al maestro Franco Revil erano di aver dedicato una vita alla scuola, l'onestà verso i suoi alunni, il tentativo dell'insegnamento di quei valori che, purtroppo, nella maggior parte dei giovani, si sono già persi lungo la strada ed infine, stando all'articolo, di non aver permesso [redacted] una sua allieva di poter [redacted] liberamente dal davanzale di una finestra prendendola per un orecchio, meritandosi [redacted] una denuncia da parte [redacted] genitori, non un ringraziamento, bensì una denuncia!

Lorenzo Carbonero, Torino

Più presidenti

[redacted]

Ho letto sulla Stampa di giovedì, in questa rubrica, la lettere del sig. Gallino, che definsce inutile buonismo favorire l'integrazione [redacted]gli immigrati di diversa religione perché [redacted] loro stati noi non potremmo fare la stessa cosa. Questa teoria mi fa sinceramente rabbrividire, si dimentica fondamentalmente che l'Italia (anche se qualcuno anche tra i nostri governanti tende a dimenticarlo) è uno stato laico, [redacted] come tale garantisce [redacted] tutte le religioni [redacted] stessa dignità, quindi il problema della impossibilità di costruzione [redacted] una chiesa a Islamabad o in altro posto islamico non [redacted] [redacted] problema dello stato italiano ma al limite del Vaticano. Per quanto riguarda i crocefissi o le giornate di festa a inizio del ramadan piuttosto che [redacted] occasione del martedì grasso, mi sembra che sia una questione che serve solo a far risaltare la nostra ipocrisia, proprio perché l'Italia [redacted] laica nessun simbolo di [redacted] religione dovrebbe [redacted] ostentato nei luoghi pubblici, mentre ad esempio nelle aule scolastiche non sarebbe male una foto del Presidente della Repubblica.

Giuliano Vargnasco, Torino

REDAZIONE AMMINISTRAZIONE TIPOGRAFIA
10126 Torino, via Marenco 32, tel. 011 6568111, fax 011 655306; [redacted] via Barberini 68, tel. 06 47661, fax 06 46023906 484485; Milano, piazza Cavour 2, tel 02 763181, fax 02 700049. Internet: www.lastampa.it

ABBONAMENTI
10121 Torino, via Roma 80, [redacted] 011.56361, fax 011 5627959. Italia 6 numeri [redacted] c.c.p. [redacted] consegna doc. posta zona 1, 323.357 (€ 167); Estero: L. 677.000 (€ 349,64). Arretrati L. 3000 (€ 1,54). Una La Stampa (Lire 484.920) published daily in Turin Italy. $ Usa 600 yearly. Periodicals postage paid at L.I.C. New York and address mailing offices. [redacted] address changes to La Stampa c/o speedimpex Usa inc. 35-02 48th avenue - L.I.C. NY 11101-2421.

SERVIZIO [redacted]ABBONAMENTI
Abbonamento annuale 6 giorni: L. 320.257 (€ 167) (L. 1000,86 a copia € 0,50).
Per sottoscrivere l'abbonamento inoltrare la richiesta tramite Fax al numero 011 5627959; tramite Posta indirizzando a: La Stampa, via Roma 80, 10121 Torino; per telefono: 011.56361; Indicando: Cognome, Nome, Indirizzo, Cap, Telefono.
Forme di pagamento: conto corrente postale 950680; bonifico bancario sul conto n. 12661 dell'Istituto Bancario S. Paolo di Torino; Carta di Credito telefonando al n. verde 800-233203; direttamente presso gli sportelli del Salone La Stampa, via Roma 80, Torino.
PER INFORMAZIONI: Ufficio abbonamenti tel. 011 56361; fax 011 5627959. E-mail abbonamenti@lastampa.it

CONCESSIONARIA PUBBLICITA' Publikompass Spa. Direzione: Milano 20123 via G. Carducci 29, tel. 02 34434.611, fax 02 34434.490. Torino 10126 corso Massimo d'Azeglio 60, tel. 011 6665.211, fax 011 6665.300. Biella via Amendola 16/5, tel. 015 3507111. Bologna via Amendola 13, tel. 051 255952. Padova via Montana 6, tel. 049 8734717. Catania corso Sicilia 37/43, tel. 095 7306311. Firenze via Don Minzoni 46, tel. 055 5611192. Genova via D'Annunzio 2/109, 2° piano, tel. 010 530701, fax 010 590858. Palermo via Liberta 19, tel. 091 6225100. Roma via Barberini 86, tel. 06 42801891, fax 06 42011668. Napoli via A. Depretis 31, tel. 081 4201411.

LE LETTERE VANNO INVIATE A:
LA [redacted]PA
VIA MARENCO 32,
10126 TORINO
FAX:
011-6568924
E-MAIL:
lettere@lastampa.it

LA CARRIERA, L'ARTE, LE NUOVE IDEE: IL PADRE DEL BEAUBOURG SI RACCONTA AGLI STUDENTI

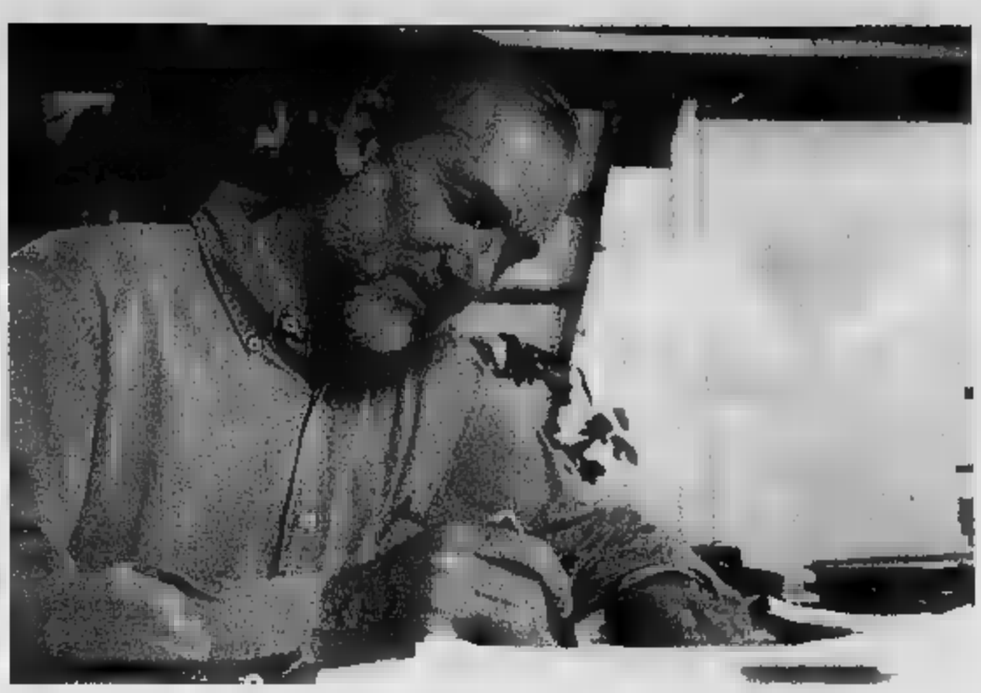

Renzo Piano si laurea in architettura al Politecnico di Milano nel 1964. Tra gli anni 1965 e 1970 è in contatto con Louis I. Kahn, una esperienza che avrà una profonda influenza sulla sua professione. Negli Anni 70 collabora con **Richard Rogers** prima e Peter Rice dopo. Oggi dirige gli studi di architettura di Genova, Parigi e Berlino che hanno il nome di Renzo Piano Building Workshop. Con la costruzione del Centro George Pompidou (1971-1978) si afferma tra i più famosi architetti del mondo. Nel 1998 riceve il Premio Pritzker, considerato il Nobel dell'Architettura. Tra gli altri suoi progetti la ristrutturazione del **Lingotto** di Torino, lo **Studio San Nicola** di Bari (1989), il **Kansai Airport** sull'isola artificiale nella baia della città giapponese di Osaka (1994), la costruzione del **Centro Culturale** a Nouméa - New Caledonia - (1998) e della **Galleria del vento** per la Ferrari a Maranello (1998). Tra gli ultimi successi il re-design della Potsdamer Platz a Berlino e l'**Auditorium** di Parma; inaugurato la scorsa settimana con un concerto di Muti.

Ma che musica architetto

Piano: «Un mestiere duro da fare con leggerezza»

Fiorella Minervino
GENOVA

SONO accorsi dalla città intera e da luoghi lontani in 1.500, [illegible] da ricolmare l'immensa Sala Maestrale, l'Auditorium dei Magazzini del Cotone nel Porto Vecchio che proprio lui ha ricreato e ideato nel 1992 per le Colombiane. Giubbotti, jeans, zainetti, berretti, sciarpe sgargianti, gli studenti della Facoltà di Architettura a Genova hanno seguito con attenzione ciò che il loro «eroe» ha narrato durante due ore. Un'avventura che il loro concittadino, ha voluto illustrare con proiezioni sul mastodontico schermo, commentando le opere, suggerendo idee, pensieri, proposte, spiegando soluzioni innovative. Renzo Piano, con la consueta amabilità e disinvoltura, ha raccontato i percorsi dei suoi edifici famosi o interi pezzi di città, a partire dal parigino Beaubourg, «quando [illegible] una banda di giovani pazzi, commenta, ci sentivamo un po' [illegible] i Beatles». Per passare attraverso la mostra dedicata a Calder, nel Palazzo Vela di Torino negli Anni'80, o il Museo de Menil a Houston, voluto da una straordinaria collezionista «e si [illegible] - aggiunge Piano - [illegible] esista buona architettura [illegible] buon cliente».

Tra i progetti in corso, c'è la Chiesa di Padre Pio, lavoro fra i più ardui, al quale [illegible] un anno per terminare. Il tempio è composto di archi differenti e di pesanti pietre, «questo è il compito delle nuove tecnologie - spiega Piano -, non certo sollevare dall'esperienza creativa, bensì offrire enormi vantaggi per velocità e riduzione di errori, nei calcoli e nelle costruzioni più compresse». Il museo di Paul Klee a Berna è altro notevole progetto sul finire, l'Auditorium di Parma è appena stato inaugurato, recuperdando una struttura vecchia di fabbrica. A questo punto un fremito attraversa la sala: si vede il progetto per la torre del *New York Times* a New York. Piano si trovava nella città con il suo bimbo di pochi anni e ha vissuto la tragedia delle Twins Towers, tuttavia riconosce che New York [illegible] una sorta di foresta pietrificata, ricca delle storie che l'hanno creata, sicché vanno costruite ancora le torri, ma più umane, o «umanistiche», più trasparente aggiunge, prive di [illegible] come già si pensava da tempo.

«Non serve costruire [illegible] fuori scala, che contengono 20-30.000 persone - commenta Piano -. E' pericoloso in ogni caso, anche se [illegible] azioni terroristiche [illegible] c'è molto da fare, neppure le case a un piano». Il suo edifico a New York, ricoperto [illegible] una specie di «pelle» in ceramica che consente trasparenza e luminosità, di 53 piani, è il primo a venir elevato dopo i tragici giorni. Conterrà non più di 6-7.000 persone, il piano terra [illegible] pubblico, con ristoranti, giardini, negozi. I primi [illegible] piani con le redazioni sono «trasparenti», visibili all'esterno. Esiste un cinema, un Auditorium. In cima si ergerà un albero, come quello d'una vela, servirà anche come sensore dei fortissimi venti che soffiano nella città.

Infine una novità: un nuovo lavoro a Mosca, un albergo e poi un'intera parte di città al quale accenna soltanto. Dopo scroscì [illegible] applausi [illegible] non finì [illegible] una vera ovazione, tutti vogliono autografi, foto ricordo, non [illegible] lasciano andare, lo strattonano, festosi, euforici, felici del suo successo. Piano consegna il suo messaggio ai giovani: «L'architettura è un lavoro duro, fatto di continui disegni come appunti, si vorrebbe far volare dei solidi, un contrasto continuo fra pesantezza e leggerezza, fra permanenza e fuggevolezza, con un insieme di regole e vincoli, importanti però come [illegible] note per la musica. Indispensabile [illegible] non accontentarsi mai, andare sempre oltre il disegno o il progetto che piace».

INCONTRO COL PREMIO NOBEL FESTEGGIATO A BOLOGNA E URBINO

Heaney: la mia poesia ha vinto Harry Potter

Stefano [illegible]
BOLOGNA

«DOPO ciò che è successo l'11 settembre, [illegible] ogni scrittore, ogni poeta ha il dovere di produrre parole che [illegible] deludano. Parole che siano cose: capaci di fare da contrappeso a quanto è avvenuto». Seamus Heaney, premio Nobel per la letteratura nel 1995 - Lo specchio di Mondadori ha pubblicato nel 2000 la sua ultima raccolta, *The Spirit Level* - è poeta immenso soprattutto per il dono che possiede di tenere indissolubilmente legate, nel suo inglese «vegetale» e materico, che sa di di torba e di campi arati, di piante [illegible] di fiori, il peso della [illegible] tezza e la leggerezza della visione, l'anceschiana «autonomia della poesia» e la [illegible] dimensione etica.

Di passaggio [illegible] Bologna dove, ospite dell'Università, è stato protagonista di un fascinoso [illegible] affollatissimo reading, Heaney ha anticipato il nucleo della lectio che pronuncerà oggi alle 11 [illegible] [illegible] all'aula magna dell'Università di Urbino, ritirando la laurea honoris causa in Lingua e Letteratura inglese. Una lettura lucida dei legami che corrono fra attualità e tradizione, fra le torri crollate di New York, quelle secolari di Urbino, quelle care alla storia irlandese e cantate da Yeats. In un dialogo profondo con i grandi classici, che rappresentano una sorta di «vaccino culturale» che la scuola deve continuare a somministrare, prima di tutto, agli insegnanti. «Una postessa polacca, Julia Hartwig, ha detto di sentire il bisogno di poesie che siano solide come un pavimento - dice, lampeggiando uno sguardo [illegible] fauno nel volto sorridente da countryman -. [illegible] le parole più efficaci [illegible] sono solo contemporanee. Dopo il disastro di New York ho trovato conforto nel tradurre un'ode in cui Orazio, spaventato dal tuono, medita sul potere che gli dei hanno di abbattere le cose più grandi [illegible] di portare alla ribalta della storia i soggetti più oscuri». Una eco inquietante, che non ha bisogno di essere esplicitata perché è nella [illegible] border-line della poesia «offrire semplicemente i propri doni alla riflessione».

Fra Dante e Virgilio, entrambi amatissimi, Heaney sceglie il secondo: «Li ho entrambi "saccheggiati", il poeta che traduce non è altro che un predone che rompe [illegible] vetro di casa e ruba i gioielli altrui, arricchendo la propria lingua. Ma se è vero che fra i vivi e i morti c'è continuo dialogo, io, contadino per stirpe come Esiodo, mi sentirei più a mio agio a chiacchierare fra i mandriani [illegible] le pecore, piuttosto che disputare [illegible] un torrido inferno». In un [illegible] contenuto ne *La riparazione della poesia*, Heaney nel 1999 sosteneva che anche una lirica apparentemente privata contiene [illegible] di maghi e di streghe, a Heaney è riuscito l'incantesimo di portare una traduzione dell'ostico poema anglosassone dell'ottavo secolo *Beowulf* in testa alle classifiche di vendita: «La mia traduzione vinse il premio Whitbread battendo *Harry Potter e la pietra filosofale*, e le vendite [illegible] beneficiarono. Ma ho letto anche i libri di Harry Potter, e devo ammettere che sono sorprendenti, molto gradevoli».

Seamus Heaney legge oggi la sua lectio all'Università di Urbino

«I miti [illegible] i versi sono un vaccino culturale contro la violenza: dopo l'11 settembre [illegible] abbiamo più bisogno che mai»

Lucio Dalla
Parole e canzoni

A cura di Vincenzo Mollica

Einaudi Stile libero/Video

Dal 1964 al 2001, il cammino di un eterno «fornitore di meraviglie, vorticoso Fregoli della [illegible] Roversi

Nel video le prime apparizioni in tv [illegible] le canzoni di [illegible] vita, da "Il motore del 2000" a "Canzone", [illegible] "4/3/1943" a "[illegible] è profondo [illegible] mare" a "Caruso". [illegible] conversazione con Mollica. Nel libro i testi di tutte le canzoni, verificati [illegible] commentati, fino [illegible] "Luna Matàna" dell'ottobre 2001. Introduzione di [illegible] Roversi. Un libro e un [illegible] di 60'

Einaudi Tascabili. [illegible] libero / Video
Cofanetto [illegible] L. 35 000

www.einaudi.it

Nella stessa collana:

Fabrizio De André
Parole [illegible] canzoni
Saggio introduttivo e cura dei testi di Roberto Cotroneo
Video a cura di Vincenzo [illegible]
[illegible] in collaborazione con Teche RAI
Cofanetto indivisibile L. 35 000

Francesco Guccini
Parole [illegible] canzoni
Introduzione di Roberto Cotroneo
Video a cura di Vincenzo Mollica
Testi a cura di Valentina Pattavina
Cofanetto [illegible] L. [illegible] 000

IN «DISTRETTO DI POLIZIA» E IN «DON MATTEO» DUE VOLTI NOTI SPESSO IN TV

Insinna: «Sono realista anche nei miei sogni»

Cristina Caccia

«E' un bel momento, ma di carattere noi volliamo basso; in famiglia l'addestramento di mio padre, che è medico, mi ha insegnato questo: non siamo né geni né broccHi, ma [illegible] operazio[illegible] a cuore aperto le fanno altrove». Flavio Insinna si trova molto bene nella divisa del capitano Anceschi del «Don [illegible] di Raiuno, ma la [illegible] filosofia è chiara: «Mi faccio bastare quello che succede», dice, lapidario. Trentasei anni, di Roma ma di famiglia siciliana, una trafila di scuola di recitazione poi spettacoli un po' ovunque (teatri, cantine, anche scantinati, scherza), sta vivendo un momen[illegible] di grande visibilità. Tanti i suoi ruoli in tivù, sebbene non da protago[illegible]. Cavaliere accanto ad Gassman in «Crociati», disoccupato con [illegible] in «Angelo il custode», frate in «Padre Pio» con Castellitto, ipocondriaco in «La Crociera», con la Galiena.

E' soddisfatto Insinna? O sogna altro?

«Sogno sì, ma in maniera congrua».

Cioè?

«I sogni d[illegible] essere attinenti alla vita reale. Vorrei un bel film [illegible] un bel telefilm, [illegible] bene così. Io metto tutti i giorni lo stesso impegno, [illegible] maniaco, quando faccio una [illegible] quella faccio [illegible] non penso ad altro. Pensi che sono uno dei pochi che non porta il cellulare sul set».

Un bel film diceva. Tipo?

«Guardi, io quando sono depresso mi guardo "Indagine su un cittadino al di sopra [illegible] ogni sospetto", veda lei. Comunque [illegible] contento, [illegible] sono uno che a ottant'anni [illegible] il [illegible] la parrucca, aggrappato, a cercare ruoli. E non perché non abbia il sacro fuoco, ma [illegible] che la mia carriera [illegible] prescindesse dalla vita privata. Arri[illegible] a 70 [illegible] ti giri [illegible] non c'è più nessuno non fa per me».

Contano la famiglia, gli amici?

«Gli affetti, sì. I miei [illegible] sono ancora quelli della prima elementare, [illegible] loro. Certe cose non mi si accordano. Andare nei salotti di lusso con la gente che conta: sto stretto nei vestiti, e poi non bevo».

E la notorietà?

«Quella è bella. Ho recitato "Guardami" di Ferrario che è andato a Venezia, [illegible] ha parlato pure la stampa estera, e non mi [illegible]. Poi ho fatto la réclame [illegible] Bancoposta [illegible] tutti a fermarmi. L'anno scorso dopo due puntate di "Distretto [illegible] polizia" in [illegible] facevo il cattivo un signore per strada: "a [illegible] e [illegible] mia moglie 'sta cosa che hai sparato ai poliziotti nun c'è piaciuta. Meglio se fai il carabiniere va'".

[illegible] piace fare il carabiniere?

«Io volevo diventare ufficiale dei carabinieri sa. Adoro quella divisa, ci sono legatissimo, Indossarla mi fa un effetto; ti vincola pure in pausa».

L'abito fa il monaco?

«In questo [illegible] sì. D'altra parte mio padre era ufficiale di [illegible] sulla Vespucci, [illegible] stato ufficiale di complemento. "E' una divisa in cui [illegible] morte molte persone - mi ha detto una volta un colonnello dei carabinieri - ricordatevi che vi guarderanno le madri, le vedove, i figli di [illegible] morti". [illegible] noi credo [illegible] "Don Matteo" non l'abbiamo tradita».

«Don Matteo»: com'è?

«Temevamo la routine e c'è invece un'atmosfera bellissima, [illegible] magia. Diamo il massimo, ognuno ci mette del suo: io devo farlo [illegible] no manag[illegible] già non vado a dormire tranquillo. E poi imparo; Nino Frassica ad esempio è una palestra straordinaria, oltre che un divertimento. Quando non c'è vado in astinenza».

Veniamo [illegible] privato. Lei vive ancora con i suoi...

«Verrà la Celere coi lacrimogeni a cacciarmi di casa. Ho [illegible] [illegible] sono sposato, non ho figli[illegible] segreti: è che i [illegible] sono [illegible] [illegible] discrezione stratosferica da sempre. Mi hanno sempre accompagnato, mai gestito, trainato, tirato, mai imposto cose. Ho una sorella più grande giornalista che lavora alla redazione di "Domenica in" e tifa per me».

Refrattario al matrimonio?

«No, mi piacerebbe [illegible] [illegible] donna gagliarda: ma ho abitudini radicate, le cene, [illegible] amici, le partitella. Non mi voglio limitare, dovrebbe arrivare [illegible] Pfeiffer... [illegible] non è un'esigenza primaria, io mi basto».

Una visione un po' cinica?

«E' per non perder tempo. Ora quando incontro una che mi piace non mi porgo in frac, svelt[illegible]sco e dico subito: "Vado allo stadio, gioco [illegible] calcio, faccio tardi: se pensi che ti possa interessare ...". Poi guardi, non deve fare questo mestiere perché io sono di una gelosia straordinaria».

[illegible] è molto moderno, Insinna.

«Per niente. Soffro troppo. Anche i telefonini [illegible] fan par me, coi messaggi che non arrivano, per carità, non si può fare. Scatta [illegible] senso di proprietà privata. Verrà [illegible] [illegible] padre, [illegible] suo lato arabo. Guardi, la mia ragazza ideale deve stare in casa, [illegible] bel lavoro da traduttrice per esempio, tutto fax e telefono. E con l'editore vado io a parlarci».

Così non la troverà mai.

«Già. E a complicare le [illegible] c'è il confronto con mia madre, una sfida persa: lei [illegible] come un Van Gogh, non c'è lotta. I miei sono passionali, forti. Che vuol farci, in famiglia siamo tutti un po' da tragedia greca».

Flavio Insinna è il capitano dei carabinieri Anceschi in «Don Matteo 2». Nella foto è con Nino Frassica, [illegible] «sottoposto» nella serie

Fiorentini: «Ogni ruolo può essere importante»

A destra l'attore Sergio [illegible] nei panni (anzi, nella divisa) di braccio destro del «Maresciallo Rocca» Gigi Proietti. In questo periodo è in tv come Tiberio, padre di Ricky Memphis in «Distretto di Polizia»

Schivo, burbero, [illegible] po' sfuggente. Così Sergio Fiorentini appare [illegible] una prima impressione, quando cerchi di saperne di più su di lui. «Che devo dirle?» chiede sinceramente stupito quando lo intervisti. Sembra dimenticarsi dei numerosi ruoli in tv. Adesso è Tiberio, il «padre» di Ricky Memphis nel fortunato «Distretto di polizia» in onda [illegible] Canale 5; nel «Maresciallo Rocca» Rai, in divisa [illegible] carabiniere, è [illegible] braccio destro di Gigi Proietti; ed è stato il caporedattore di Luca Barbareschi e Lucrezia Lante della Rovere in «Trenta righe per un delitto» e poi nel seguito «Cronaca nera».

Un viso conosciuto, insomma, per i telespettatori. Che possono averlo visto pure in «Maria figlia del suo figlio» così come in «Giornalisti», in «Il conte di Montecristo» [illegible] un'edizione dei «Ragazzi del muretto» o della «Piovra», solo per citarne alcuni. Tanti ruoli ma lui si schermisce. Più che rispondere, taglia corto.

Signor Fiorentini, lei è molto schivo.

«Cerco sì, di carattere».

Racconti, come ha iniziato a fare l'attore?

«Da ragazzo, in collegio. E dopo, tornato a casa, [illegible] Roma, nei gruppi amatoriali. Poi è arrivato il teatro serio, ma [illegible] faceva p[illegible] me».

In che senso?

«Non mi andavano le tournée, [illegible] volevo muovermi per ragioni mie, famiglia [illegible] altro. Preferisco rimanere [illegible] casa, sono legato molto [illegible] Roma, è terrificante ma io ci vivo bene. Così mi sono dato [illegible] altro, radio, doppiaggio».

Chi ha doppiato?

«Vuole i nomi? Doppio spesso Gene Hackman, anche l'ultimo film con la Weaver. E poi tanti. Che so, Robert Preston in "Victor Victoria", Lawrence Olivier. Mah, forse le interessa: sono la voce [illegible] nonno di Heidi».

E' figlio d'arte?

«No, fratello d'arte. [illegible] fratello insegna violino al Conservatorio».

Ama il suo lavoro?

«Sì, ancora mi appassiona. Ma devo pensarci: una parte non mi viene subito, ho bisogno di maturare le cose».

Lei assomiglia al Tiberio di «Distretto»?

«Mah. Ognuno di [illegible] ha [illegible] sé diversi personaggi [illegible] cui [illegible]. A volte sono burbero, a volte divertente, [illegible] volte ironico e leggero. Non saprei, esprimere me stesso mi è molto difficile. Certo è che i ruoli molto drammatici non riesco a farli. Noi italiani siamo autocritici, è un limite forse: sarebbe meglio essere come gli americani, che [illegible] recitare [illegible] persino l'elenco del telefono».

E «Distretto di polizia» che per il secondo [illegible] sta andando benissimo in tv?

«Che dire? Lo trovo fatto bene. Funziona sì, ora non so perché ma funziona. Poi il clima generale è buono, con Ricky Memphis, con cui ho molte scene, mi trovo bene. Lui è proprio come lo vede: sul set è naturale. Mi trovo bene anche tutti, sono molto gradevoli, simpatici».

Quali altri ruoli le sono piaciuti?

«In tv mi piaceva fare il caporedattore di Barbareschi, anche perché per [illegible] breve periodo ho lavorato [illegible] un giornale. E poi certi spettacoli, come "Marionette che passione" con Tieri e la Lojodice, uno con la Rettore a Todi, in cui facevo un commissario di polizia che indagava su delitti che avvenivano fra il pubblico.

Tanti personaggi non da protagonista. Le spiace?

«I ruoli sono tutti importanti, dipende dall'attore. Se uno vien fuori vuol dire che l'attore ha fatto bene».

E' soddisfatto della sua carriera?

«Sì, è stata un procedere; ho raggiunto i risultati massimi che potevo raggiungere. Ma una cosa posso dirgliela: non sono mai stato raccomandato». [cr. c.]

GLEIJESES NEL DRAMMA DI RUCCELLO

Le rose di Jennifer hanno il profumo della disperazione

Osvaldo Guerrieri

Annibale Ruccello [illegible] la rivoluzione incompiuta del teatro napoletano. [illegible] per un incidente stradale nel 1980, a soli trent'anni, Ruccello ha rappresentato Napoli con una [illegible] nuova, sontuosa e antica che non si rifaceva [illegible] nessuno, ma portava dentro di [illegible] gli echi [illegible] [illegible] cultura alta [illegible] [illegible] popolaresca. Il suo quasi-capolavoro «Ferdinando» è l'esempio più significativo del barocchismo adattato ad un'attualità ambigua [illegible] insieme perversa. Ma più [illegible] fortunatissi[illegible] «Ferdinando», [illegible] «Le cinque rose di Jennifer» l'opera che, secondo noi, riverbera meglio il profondo lavoro innovativo di Ruccello, illumina meglio il post-eduardismo che, frugando nella realtà più dura e più cupa di Napoli, tende a creare un assoluto poetico di accorato realismo.

Non sono molto frequenti le rappresentazioni de «Le cinque rose di Jennifer». [illegible] [illegible] può capire. Un atto unico che ha per protagonista un travestito chiuso in un folle spasimo d'amore mentre fuori, nel quartiere saldamente occupato dal terzo sesso, un misterioso assassino [illegible] strage [illegible] queste creature irrisolte, può istigare al macchiettismo, alla coloritura comica e pe[illegible] satirica. [illegible] sarebbe un autentico delitto. Nel loro apparente «divertissement» erotico, le «Cinque rose» hanno [illegible] bisogno di realismo. [illegible] dunque pochi [illegible] in scena questo [illegible] unico, ciò dipende della [illegible] enorme difficoltà esecutiva.

[illegible] giustifica dunque [illegible] soddisfazione [illegible] [illegible] abbiamo accolto all'Erba lo spettacolo che ha in Geppy Gleijeses l'ispiratissimo regista e interprete. Vestito da donna fatale [illegible] fluente parrucca bionda, muovendosi su tacchi vertiginosi, atteggiandosi a femmina femminilissima e sentimentale, Gleijesss [illegible] reincarna in una creatura dei Quartieri prigioniera di [illegible] sogno. Aspetta un uomo che un giorno le ha promesso di tor[illegible]re e perciò vive incollata al telefo[illegible] prepara cene a lume di candele, ascolta le canzoni [illegible] Mina [illegible] di Patty Pravo, fuma, beve [illegible] soprattutto parla con i tanti che sbagliano numero. Intanto [illegible] radio aggiorna il bollettino dei misteriosi delitti.

Quando a casa di Jennifer irrompe Anna (un altro travestito), lo pseudo giallo [illegible] il vertice. Anna potrebbe [illegible] l'assassino. In realtà anche lei, scoprendo l'uccisione della propria gattina, è vittima della violenza esterna. Non [illegible] tuttavia questi episodi - in sé gradevoli - il [illegible] aureo delle «Cinque [illegible]. [illegible] grandezza del [illegible] deriva dall'atmosfera che [illegible] crea progressivamente, dal clima che diventa via via più cupo, dalla solitudine del personaggio che si fa intollerabile [illegible] che, alla fine, [illegible] costretta ad esplodere. Proprio come il colpo [illegible] pistola che Jennifer dirige su se stessa.

L'iperrealismo al servizio di una visione astratta: è questa la temperatura dello spettacolo di Glejiesses che, come attore, sa dar vita [illegible] una creatura giustifica[illegible] in sé, conclusa in sé, guidata dai sentimenti, dalle debolezze, dalle generosità, dalla disperazione. Bellissima prova, [illegible] [illegible] va aggiunta quella di Gennaro Cannavacciuolo, controllatissimo e misuratissimo nella parte di Anna. Il successo è più [illegible] meritato. Si replica fino a domenica.

DAL BRILLANTE SPETTACOLO TEATRALE SI GIRA UN FILM DIRETTO DA MASSIMO COSTA

Se la nordica Lucrezia perde la testa per il terrone Imparato

Il regista: «È un "Blade Runner alla pummarola", storia fantapolitica in cui dopo la secessione i meridionali vivono nelle riserve come Sioux»

Raffa[illegible] SHipa
TORINO

UN futuro indefinito ma [illegible] troppo lontano in cui l'Italia pratica la secessione, secondo i desideri di certa base leghista e gli antichi piani di un Umberto Bossi non [illegible] diventato ministro. Una grottesca Repubblica del Nord dove i meridionali vivono nelle riserve come i Sioux d'America per evitare di contagiare con i loro costumi lassisti il civilissimo popolo nordista. E' questo il nocciolo di «Casa di frontiera», «Blade Runner alla pummarola», [illegible] lo definisce il suo autore e protagonista [illegible] Gianfelice Imparato. L'aveva messo [illegible] scena [illegible] teatro nel 1994, nei giorni del Berlusconi I e - [illegible] lui giura che è un caso - lo ripropone per [illegible] cinema nel 2001, anno primo del Berlusconi II. Le riprese so[illegible] cominciate da qualche giorno a Torino, il film uscirà in primavera.

«La trama s[illegible] le vicende emblematiche [illegible] famiglia Strummolo - spiegano Imparato [illegible] [illegible] regista Massimo Costa -. Il capofamiglia, Gennaro, autentico figlio dell'immigrazione e dunque "più nordico dei nordici", ambisce [illegible] diventare "cittadino del Nord", sottoponendo sé stesso e [illegible] recalcitrante sorella Addolorata (Anna Ammirati) a [illegible] lunga [illegible] di test ed esami imposti dall'amministrazione padana: lui si fa chiamare Ghanny Strumm, millantando una lontana origine tedesca, e lei diventa Dolores».

L'assistente sociale incaricata di seguire i progressi [illegible] civilizzazione della famiglia Strummolo è la veneta Olga, una Lucrezia Lan[illegible] della Rovere in versione «nazista», con i capelli corti tinti di biondo platino. «Olga viene colta, nonostante la superiorità [illegible] razza, [illegible] insana passione per il ruspante [illegible] meridionalissimo fidanzato della padrona di casa, Ciro Cacace (Vincenzo Peluso) - continuano Costa e Imparato -. Quest'evento scompiglia le illusorie speranze del protagonista». Il film, snodandosi attraverso situazioni grottesche, ciniche e tenere, conduce al finale, che si abbatte sui protagonisti con forza paradossale: «E' [illegible] saggio "professore" Aldo Giuffré [illegible] trovare una via d'uscita. Bisogna tornare nel Sud Italia, [illegible] l'unico modo è passare per l'Albania, arrivandoci come profughi». Nell'ultima scena, la prima che Costa e Imparato hanno girato, l'altro giorno, in Liguria, i «profughi» Gennaro, Ciro e Olga si inseguono nel mare cupo e tempestoso su sciabiche di fortuna, con effetto indubbiamente comico ma [illegible] poco inquietante.

Tranne la parentesi in riva al mare, il film è tutto girato [illegible] Torino [illegible] dintorni «soprattutto nei luoghi dell'archeologia industriale, come l'ex fabbrica della Superga. Un po' melanconico, [illegible] ci permette [illegible] recuperare certi sapori [illegible] dare un'idea [illegible] futuro ipertecnologico e allo stesso tempo scalcinato». In teatro «Casa di frontiera» ha avuto «ottimo successo a Napoli - ricorda Imparato - ma hanno riso persino a Valdagno, profondo Nord Est leghista». D'altronde i toni [illegible] quelli, [illegible] sistibili, della commedia all'italia[illegible] di Totò, Peppino [illegible] Eduardo. Per [illegible] si passa dai tricche tracche agli Aspiranti Cavalieri [illegible] Sacro Po, dalle alici in tortiera a un «Torna a Surriento» trasformato in «Torna sul Garda».

Il messaggio finale [illegible] che, [illegible] dice Luciano De Crescenzo, «ognu[illegible] è meridionale per qualcun altro». «Milano-Napoli [illegible] Milano-Marrakech, [illegible] New York-Città del Messico - concludono Costa e Imparato -: d'altronde in una riserva vicina a quella degli Strummolo, più brutta, stanno i maghrebini e a un certo punto Dolores dice al fratello: "Ci trattano come palestinesi". "Mannò - risponde pronto Gennaro - [illegible] noi non ci sparano mica"». L'eterno conflitto tra Nord e Sud, con un ingrandimento in quella terra di [illegible] di chi ha lasciato il Sud [illegible] non è accettato [illegible] [illegible] [illegible] dunque [illegible] ha più una vera identità. Davvero [illegible] resta che ridere.

I protagonisti di «Casa di Frontiera» Anna Ammirati e Gianfelice Imparato

Ci vuol altro, nell'Italia delle moschee

Il regista Scaglione (Lega): si può ridere di tutto, senza faziosità

TORINO

Regista teatrale e televisivo, ma anche senatore leghista per due legislature ed ex vicepresidente della Commissione Cultura del Senato, Massimo Scaglione ha sempre seguito [illegible] [illegible] l'obiettivo artistico e politico di «salvare l'identità e la cultura del Piemonte».

Scaglione, «Casa di Frontiera» la fa sorridere o arrabbiare?

«Dipende dal modo [illegible] cui si tratta il soggetto. Si può parlare di tutto se si possiede la grazia di Lubitsch o il genio di Woody Allen. Quello che mi fa arrabbiare è la faziosità».

Qualche esempio [illegible] fazioso?

«Certi cabarettisti dell'"Ottavo nano" di Raidue, che hanno tuonato [illegible] modo rozzo [illegible] volgare contro la Lega, dimenticando che rappresenta una fascia consistente di cittadini».

A parte la [illegible] cinematografica, che [illegible] dice del soggetto?

«Forse quando Imparato l'ha scritto, nel '94, era più attuale. Adesso francamente non mi pare più così esplosivo, [illegible] ha un gusto un po' rétro. Ci [illegible] altro oramai, in un'Italia in cui sempre più spesso si parla di Moschee [illegible] crocifissi eliminati dalle aule... Il conflitto tra [illegible] e Sud del mondo mi pare ben più attuale di quello tra Nord e Sud d'Italia».

La Lega però non ha rinunciato ai suoi temi secessionisti.

«La Lega ha già molto corretto [illegible] tiro. Certo, stiamo [illegible] aspettando il federalismo...»

Lei come mai non si [illegible] più candidato?

«Guardi, ho già dato il mio contributo, ho fatto un'espe[illegible] interessante e continuo a occuparmi all'interno della Lega del [illegible] cultura, perchè credo che le identità culturali delle zone del nord siano da [illegible] [illegible] diffondere. Però il lavoro da regista, devo confessarlo, mi gratifica di più. E probabilmente è anche più utile della politica alla [illegible] della cultura piemontese». [r. sil.]

Il regista Massimo Costa: «Abbiamo scelto come sfondo l'archeologia industriale per dare l'idea di un futuro ipertecnologico [illegible] scalcinato»

PRIME CINEMA

Zellweger nuova Doris Day tra omicidi e soap opera

Lietta Tornabuoni

BETTY Love», commedia vista al festival [illegible] Cannes 2000, film [illegible] sulla potente influenza [illegible] soap opera televisive e sulla forza dei sogni che aiutano [illegible] vivere, è brillante, crudele, ha una bella protagonista femminile (Renée Zellweger de «Il diario di Bridget Jones», trionfante), ha un bel personaggio di giovane [illegible] violento e quasi pazzo alla Tarantino (Chris Rock): ma [illegible] [illegible] l'opera più accomodante [illegible] convenzionale diretta da Nei LaBute dopo gli aspri, sarcastici «In compagnia degli uomini» e «Amici e vicini».

Una ragazza del Kansas, cameriera, [illegible] non vista all'uccisione atroce di [illegible] marito. L'orrore [illegible] troppo forte per consentirle di accettare [illegible] realtà. S'immer[illegible] [illegible] nell'irrealtà [illegible] [illegible] opera prediletta, [illegible] specie di «General Hospital» con al centro un bel dottore infelice (Greg Kinnear): parte per Los Angeles alla ricerca del medico triste, frequenta ospedali, si ve[illegible] agisce [illegible] infermiera, finisce per incontrarlo mentre gli assassini del marito cercano lei per eliminare [illegible] possibile testimonianza rischiosa. Tutti [illegible] fan appassionati della stessa soap opera, a volte assassini e vittime si fermano insieme a guardarla sospendendo le ostilità; nella realtà si produce una soap-situation, perché il criminale più [illegible] (Morgan Freeman) s'in[illegible] [illegible] falsa infermiera.

Alla fine la protagonista, divenuta soap-attrice, ha potuto finalmente appagare il desiderio d'un viaggio [illegible] Europa, ed è felice a Roma in piazza Santa Maria [illegible] Trastevere, dove arrivano dai televisori le voci [illegible] doppiatori italiani della soap. Divertente: però poco significativo, conciliante, fragile, un film piccolo con una protagonista bravissima a recitare la ragazza alla Doris Day.

BETTY LOVE
di Neil LaBute con Renée Zellweger, Morgan Freeman, Chris Rock. Commedia. Usa, [illegible].
[illegible], [illegible] RIVOLI, Reposi. MILANO, Brera, [illegible], ESPERIA. ROMA, Adriano, Alcazar, Cineland, Galaxy, Paris, Roxy, Savoy, Uci Cinemas, Warner Vill.

Adolescenti in fuga d'amore nel Messico della nostalgia

PROTAGONISTI della commedia vista all'ultima Mostra di Venezia sono due amici adolescenti appartenenti a famiglie della borghesia benestante di Città del Messico: padre in politica, madre psicologa lacaniana, feste di nozze con partecipazione del presidente della Repubbli[illegible] [illegible] con più guardie del corpo che invitati, studi all'Università. Fumano erba [illegible] sosta, sono dominati dalla frenesia del sesso come tutti i ragazzi, litigano perchè [illegible] ha fatto l'amore con l'innamorata dell'altro («y tu mamà también», [illegible] anche con tua madre), praticano un turpiloquio ossessivo.

Per consolare una cugina spagnola di poco più grande di loro, afflitta da dispiaceri coniugali, la portano in viaggio in automobile verso spiagge incantate che neppure conoscono: durante il percorso i tre fanno l'amore (separatamente [illegible] insieme), scherzano, si vergognano, ridono, si baciano, attraversano un Messico dalla natura meravigliosa [illegible] destinata a scomparire, provano già nostalgia d'un presente evanescente. Al termine [illegible] [illegible]ggio si separano: tacitamente, è inteso che non si rivedranno più, che la loro amicizia s'è misteriosamente esaurita. Quando i due ragazzi, [illegible] quasi uomini, si rincontrano, non sanno cosa dirsi: la bella cugina è morta di cancro, [illegible] bel Paese è imbruttito sotto la pressione della modernità consumista, il momento magico della vita [illegible] n'è andato.

Il film è divertente, sincero, delicato, vivace, [illegible] più che carino, interpretato molto bene dai due ragazzi. Inizio folgorante: un ragazzo [illegible] una ragazza nudi fanno furiosamente l'amore prima di separarsi [illegible] [illegible] d'un [illegible] [illegible] Italia di lei, e ansimando lui implora: «Promettimi che non scoperai [illegible] nessun italiano». [l. t.]

Y TU MAMA' TAMBIÉN
di Alfonso Cuarón con Gael Garcia Bernal, Diego Luna, Maribel Verdù
Commedia. Messico, [illegible].
TORINO, cinema King. [illegible], Pasquiro[illegible]. ROMA, Greenwich, Quattro Fontane.

AL «GRANDE FRATELLO» IERI NOMINATI ROMEO, LALLA [illegible] TATI

Esce Eleonora, la «fredda»

Fulvia Caprara
ROMA

Alla fine della seconda edizione del «Grande fratello» mancano ancora 27 giorni, ma per la bionda Eleonora il gioco è finito ieri sera. Indubbiamente bella, ma forse incapace di stabilire rapporti profondi con gli abitanti della casa, la padovana che, prima di entrare nel bunker, lavorava [illegible] un ufficio di promotori finanziari, aveva già detto in confessionale di sentirsi pronta per l'uscita. Così, ieri sera, quando ha avuto la notizia, è rimasta abbastanza impassibile: «Mamma [illegible] [illegible] che casino che ci sarà là fuori! Sapete che [illegible] non piango. Sono molto emozionata, ma anche tranquilla, [illegible] me l'aspettavo». I saluti con i conviventi sono stati [illegible] dir poco formali: le ragazze attente al trucco e all'inquadratura giusta, i ragazzi tutti presi dagli spaghetti appena scodellati. Fuori, effettivamente, c'è una gran confusione, spiccano soprattutto i prolungati abbracci con gli amici che sussurrano all'orecchio di Eleonora informazioni utili al ritorno nel mondo. Tati, l'altra concorrente [illegible] [illegible] per l'esclusione, si [illegible] salvata per poco; Lalla, invece, sembra abbastanza al sicuro.

Per gli altri, dopo una settimana trascorsa nel faticoso tentativo di perdere peso, si prepara il periodo più difficile, in attesa della [illegible] dei conti finale. I nominati (a sorpresa) sono Romeo, Lalla e Tati ed [illegible] difficile che, a questo punto, scoppino dinamiche impreviste. I ruoli sono definiti e quello che doveva succedere è successo. Oppure no. Come nel caso della strana coppia Mascia-Alessandro: lei, negli ultimi giorni, lo ha provocato in tutti i modi, [illegible] lui niente, ha sempre resistito mantenendo intatta la flemma. Esempio? La panterona confessa: «Il mio sogno è sempre stato quello di fare [illegible] [illegible] pianoforte». Alessandro ribatte: «Magari ti sta ascoltando Peppino Di Capri [illegible] ti aspetta fuori quando esci». Sul dilemma del perché [illegible] partenopeo [illegible] ceda alle grazie della procace barwoman si è esercitato Marco Liorni, inviato speciale in quel di Napoli. Gli amici riuniti nella terrazza [illegible] panorama sul golf [illegible] non hanno fornito grossi indizi; più informata la madre, sicurissima che il figlio sia effettivamente attratto da Mascia, ma eviti [illegible] andare fino in fondo «per proteggerla». Bignardi si stupisce, la signora fa intendere che, insomma, [illegible] classe non è acqua.

Esce Eleonora, i compagni la giudicavano troppo fredda e la accusavano di non prendere mai posizioni chiare dentro la casa di Cinecittà

DOPO 13 ANNI D'ASSENZA IL MUSICAL È IN SCENA A MILANO, REGISTA MARCONI

Piante carnivore tutte da «cantare»

Torna «La piccola bottega degli orrori», protagonista la Casale

Luca Dondoni
MILANO

Dopo ben tredici anni di [illegible]za dai palcoscenici italiani torna in teatro «La piccola bottega degli orrori». Il musical di Howard Ashman e Alan Menken portato per [illegible] primo volta in Italia dalla Compagnia della Rancia nell'88 è approdato [illegible] martedì scorso al Nuovo di Milano (ci rimarrà sino al 6 gennaio) del [illegible] grazie alla [illegible] [illegible] Saverio Marconi e alle performances di Rossanna Casale [illegible] del giovane Manuel Frattini. Casale fa la parte della commessa svampita, Frattini è l'imbranato apprendista [illegible] bottega Seymour, Carlo Reali (ma per la «prima» è stato sostituito, causa sciatica, da Fabrizio Angelini) è il proprietario d[illegible] bottega degli orrori Misyter Mushnick mentre [illegible] effetti speciali con [illegible] pianta Audrey 2 che si muove e canta sono affidati all'esperienza di Giancarlo Mancini. Ispirata a un film in bianco e [illegible] del 1960 ripreso da Frank Oz nel 1986, la storia [illegible] ta di una pianta ca[illegible] ma miracolosa capace di esaudire i sogni degli uomini [illegible] se, purtroppo, bisognosa di sangue umano per crescere e nutrirsi.

Padrona di una voce e soprattut[illegible] di una vocalità non comuni, la Casale dopo [illegible] [illegible] musica pop, esperimenti jazz, ha trovato la [illegible] dimensione. «Credo che [illegible] musical - dice [illegible] protagonista - faccia bene sia al teatro che alla musica e con il [illegible] ultimo spettacolo "A qualcuno piace caldo" ho definitivamente imparato il linguaggio del musical. Spero che in futuro questo genere in Italia diventi sempre più stimolo per registi, [illegible] e cantanti. Mi piacerebbe vedere i grandi [illegible] del teatro affrontare questa strada. La [illegible] [illegible] è [illegible] problema: basta esercitarla».

Il personaggio interpretato dal[illegible] Casale [illegible] quello della svampita Audrey. Un ruolo comico [illegible] drammatico al tempo stesso. «E' una parte meravigliosa - spiega Roxi - che richiede un altissimo livello di vocalità. Qui tra l'altro non c'è un lieto fine anche [illegible] la storia è tenera [illegible] commovente». Responsabile del coordinamento vocale fra gli artisti, la cantante figlia d'arte di uno dei più importanti fotografi pubblicitari italoamericani, è ben supportata per tutto lo spettacolo da [illegible] trio di ragazze da sottolineare. Fra loro c'è anche quella Francesca Tourè [illegible] qualcuno ricorderà [illegible] me voce solista del gruppo Delta V che due anni fa raggiunse il successo con [illegible] cover di un brano di [illegible] intitolato «Se telefonando».

OGGI SU primafila STREAM

"FLAWLESS" DI JOEL SCHUMACHER CON ROBERT DE NIRO.

Informati al 199-100300
e abbonati presso i rivenditori StreamTV
www.stream.it

SERVIZIO INSTALLA STREAM
L'INSTALLAZIONE A CASA TUA FATTA E GARANTITA DA STREAM TV
L.199.000 + IVA PARABOLA [illegible]

Il servizio INSTALLASTREAM comprende: parabola, illuminatore universale, staffa per il fissaggio della parabola, 25 metri di cavo satellitare, l'installazione su balcone di proprietà o su terrazza condominiale, il collegamento alla linea telefonica, nonché l'attivazione e la verifica dell'impianto. L'impianto [illegible] garantito [illegible] giorni dalla data di attivazione.

STREAM TV
[illegible] TV DELLE GRANDI PASSIONI

TIVÙ & TIVÙ

«Mi manda Raitre» con il difensore civico Marrazzo supera in ascolti la finta scuola di Lopez

Alessandra Comazzi

Finalmente a qualcuno piace reale

NELLA spesso sottile linea di confine tra realtà e finzione, la cronaca televisiva ci insegna come tante volte sia preferita la finzione, perché percepita più verosimile e realistica se non reale; oppure decisamente sognatrice. Se quella che viene spacciata per realtà (la realtà di una lite tra fidanzati, di un cuore infranto, una diatriba in famiglia) trasmette l'idea di artefatto, può a volta essere accettata come un gioco, oppure respinta. «Stringa la notizia» continua a mettere in guardia da tutti quei «reality show» in cui le persone «comuni» che vanno a raccontare le loro storie sono poi le stesse che partecipano per esempio a un giochino, oppure che stanno a spiattellare un'altra storia in un programma concorrente. Ci deve essere un «book» di «casting», un libro con nome cognome e indirizzo di persone da contattare, secondo le necessità del momento, secondo le caratteristiche personali utili. Forse un modo per andare incontro alla disoccupazione, degli attori ma non solo.

Ci sono poi i casi: alcuni momenti di informazione non soltanto passati come reali, ma anche percepiti come tali dal pubblico. Tutto ciò per dire che l'altra sera tra scuola inventata (e non bene) di «Compagni di scuola» su Raidue e scuola purtroppo reale di «Mi manda Raitre», gli spettatori hanno scelto questa volta la realtà: 3 milioni 255 mila spettatori per Marrazzo, 3 milioni 47 mila per la classe di Massimo Lopez.

Piero Marrazzo continua da anni la sua opera di «difensore civico», già intrapresa, ai tempi della Raitre di Angelo Guglielmi, da Antonio Lubrano, con uno di quei programmi che aveva in ditta il nome del conduttore, «mi manda Lubrano», vi ricordate? Insieme con «Chi l'ha visto?», altra trasmissione nata in quel periodo, va ancora in onda, con un numero stazionario di spettatori affezionati. «Mi manda Raitre» si occupa dunque di abusi perpetrati a danno dei consumatori. Gli «accusati» sono chiamati a discolparsi, qualcuno si lamenta che poi non viene dato lo spazio sufficiente per spiegarsi e per farsi vedere. L'altra sera la puntata si è iniziata con un episodio di violenza a scuola (una media superiore), perpetrata in una escalation di intensità da un ragazzo più forte con cose più deboli. Nell'indifferenza generale, o almeno nella incapacità generale di intervenire: da parte di compagni di scuola, insegnanti, insegnanti di sostegno. La vicenda era stata scoperta dai carabinieri per caso, nell'ambito di un'indagine sullo spaccio di droga.

Sono casi particolari, quelli che tratta Marrazzo, ma dal particolare è sempre possibile risalire al generale. E nessuno si può chiamare fuori: don Abbondio direbbe che «a un galantuomo, il quale badi a sé, e stia nei suoi panni, non accadon mai brutti incontri». Ma la vita lo smentì. Nessuno di noi può esser certo di non incontrare mai i guai che esamina Marrazzo.

alessandra.comazzi@lastampa.it

DA REGISTRARE

Appuntamento con l'assassino

Un discreto dramma giallo sulla scia dei «giustizieri» (ma meno «ideologico») firmato Gérard Pirès ma con la coppia di divi francesi Catherine Deneuve-Jean-Louis Trintignant assecondati da Claude Brasseur. Una tranquilla famiglia pensa di passare una felice giornata insieme. Ma il marito viene pestato a sangue, la moglie e la figlia violentate e uccise. E l'uomo decide di farsi giustizia da sé... ■ 2.00

Le signorine buonasera 04

Una gradevole commedia firmata dall'artigiano Gianni Franciolini (1955) con Franca Valeri, Antonella Lualdi, Giovanna Ralli e Marisa Merlini affiancate da Peppino De Filippo. Le vicende intrecciate di cinque centraliniste che, dopo il turno di lavoro, si incontrano per raccontarsi amori, sofferenze e problemi familiari. ■ 4.40 RAITRE

FILM DI

Fatherland - Incubo di stato ★★

21.00 LA7. USA 1994. REGIA CHRISTOPHER MENAUL CON RUTGER HAUER, MIRANDA RICHARDSON, PETER VAUGHAN, MICHAEL KITCHEN E JEAN MARSH. DUR: 1H50'

Dall'omonimo romanzo di Robert Harris, un discreto e inquietante thriller fantapolitico, dalla buona ambientazione e con una certa dose di suspense. Ipotizza (come il libro) cosa sarebbe successo se Hitler avesse vinto la guerra e l'Europa fosse sotto il suo controllo. Berlino, mentre si celebra il compleanno del fuhrer e la fine della guerra fredda con gli Stati Uniti, una giornalista americana e un ufficiale delle SS indagano su una serie di omicidi ai danni di potenti uomini del Terzo Reich. Ma...

Sessomatto

23.35 RETE 4. ITALIA 1973. REGIA DINO RISI CON GIANCARLO GIANNINI, OLGA ANTONELLI, ALBERTO LIONELLO, DUILIO DEL PRETE E PAOLA QUATTORINI. DUR: 2H

Nove episodi sul tema, ovvero gli italiani e il sesso, firmati da un Risi in tono ma divertente, con il «mattatore» Giannini e la bella Antonelli. Il cameriere intraprendente con prodezze di un gerontofilo, dal che scopre che ce la fa solo in ascensore il dongiovanni di sera, dalla siciliana che si improvvisa regina all'innamorato di mezz'età.

Soldi sporchi i ghiacci

21.00 ITALIA 1. USA 1994. REGIA STEVEN SEAGAL CON STEVEN SEAGAL, MICHAEL CAINE, JOAN CHEN, JOHN C. MCGINLEY, R. LEE ERMEY E SHARI SHATTUCK. DUR: 1H40'

Il solito prodotto d'azione diretto, prodotto e interpretato dal duro dall'unica espressione. Per non restituire la concessione del petrolio alaskano, il responsabile di una società è disposto a tutto. Ma Forrest Taft...

102.5 HIT RADIO
PROTAGONISTI
"Gli avvenimenti commentati da chi li vive"
21.00 24.00 con Francesco Perilli

ANTENNA DI GIOIA DELL'ARTI

OGGI

Le maschere e i carri dell'antico «Carnevale di Ivrea» (con Sveva Sagramola, foto, *Geo&Geo*, Raitre, alle 17,30), Gino Strada in collegamento da Kabul (*Sciuscià*, Raidue, alle 20,55), gli animali vissuti prima dei dinosauri (*La macchina del tempo*, Rete 4, alle 20,45), *Frontiere* ricorda l'alluvione del Polesine (Raiuno, alle 22,50), Alba Parietti e Franco Oppini ospiti della *Prova del cuoco* (Raiuno, alle 11,35).

COMPLEANNI

Paul Williamson, 72 anni, attore, celebre in Italia come «Ambrogio» nella pubblicità del Ferrero Rocher, ottimo cuoco, amante del fegato alla veneziana con abbondante cipolla, terrorizzato dai ragni, trova indimenticabile quella volta in Tv, invitato a una trasmissione televisiva italiana, scoprì che sulla lista degli ospiti, invece del suo nome di battesimo, c'era scritto «Ambrogio».

CINEMA

Stefano Calvagna, 31 anni, regista, ha stabilito che Mascia di *Grande Fratello* sarà la protagonista del suo prossimo film, «Valeriana», commedia in cui quattro ragazzi si recano in un centro benessere per guarire dagli attacchi di panico e vengono curati dall'avvenente dottoressa Valeriana, esperta d'ipnosi. Calvagna: «Ho scelto Mascia per la sua sensibilità, l'energia e gli occhi magnetici». Lei, del tutto ignara del progetto.

MUSICA

Nel tempo libero Antonella Appiano si dedica alla coltivazione di mentucia, timo, erba cipollina e maggiorana.

CARCIOFI

Di recente Gaia De Laurentiis ha imparato a cucinare «in tutti i modi» i carciofi, che prima detestava.

TORKILDSEN

Justin Torkildsen fa sapere di aver mai avuto rapporti protetti (*Beautiful*, Canale 5, alle 13,40).

I PROGRAMMI DI OGGI

RAIUNO

TELEGIORNALE
3199052 20.00 82304
11.30 1624679 22.45 6196656
13.30 9481 0.10 63163

GIORNO

6.00 Euronews Il telegiornale europeo [6878]
6.40 Uno Mattina con L. Bonolis, P. Saluzzi. All'interno: Tg1 (7.00), Tg1 Flash L.I.S. - Che tempo fa (7.30) - Tg1 - Che tempo fa (8.00 - 9.00) - Tg1 Flash (9.30) [6313675]
10.35 Appuntamento al cinema Rubrica cinematografica [4289014]
10.40 La strada per Avonlea Telefilm "La cena" con S. Polley, J. Burrough [9150472]
11.25 Che tempo fa [4780743]
11.35 La prova del cuoco Gioco con A. Clerici [7138033]
12.35 La signora in giallo Telefilm "La maga imprevidente" [7584897]
Tg1 Economia Quotidiano di informazione sull'azienda Italia a cura del Tg1 [83472]
14.05 Ci vediamo in tv Varietà con P. Limiti [3143897]
16.40 Tg Parlamento [3905846]
16.45 Tg1 [3000255]
16.55 Che tempo fa [3993101]
17.00 Zecchino d'oro C. Tortorella, E. Bassi, M. Leofreddi [4965897]
18.50 Quiz Show Gioco [8010946]

RAIDUE

TELEGIORNALE
10.30 20.30 68781
11.15 5633781
7946

6.35 Cosa accade nella stanza del direttore. Incontro con... [56106323]
6.40 Dalla cronaca [3288255]
6.50 Rassegna stampa dai periodici [3284439]
7.00 Go Cart mattina [19104410]
La pazza vita della sig.ra Hunter Telefilm "Il figlio" [7166304]
10.15 Il educational [7546965]
10.35 Tg2 33 [3120786]
10.55 Nonsolosoldi [9301410]
11.05 Tg2 Si, Viaggiare Magazine [6185410]
11.30 I fatti vostri Varietà condotto G. Magalli [867472]
13.30 Tg2 Costume e società [10526]
13.50 Tg2 Salute [97678830]
14.05 Scherzi d'amore Talk-show [549994]
14.45 Il posto Talk-show [8288120]
16.10 The practice - Professione avvocati TF [1783217]
17.00 Cartoni animati
17.55 Meteo [3707965]
18.00 Tg2 Flash Lis [87507]
18.05 Finalmente Disney Timon e Pumbaa [9869728]
18.30 Sportsera [38217]
18.50 Sereno Variabile [948976]
19.10 Law & Order - I due volti della giustizia TF

RAITRE

TELEGIORNALE
10149 22.50 7608946
14.00 0.15 6304279
19.00 3192

7.00 Rai 24 [1845897]
8.05 Rai Educational "Abbicci, L'ha detto la Tivvù: L'italiano e la televisione" - "La storia siamo noi. Per una storia sociale d'Italia: una parigina a Pesaro" [3049052]
9.05 Cominciamo bene condotto da T. Garrani, I. Capitani [3500168]
11.30 Tg3 Italia [92588]
12.55 Tg3 Cifre In chiaro a cura di L. Mazzà [126526]
13.10 Matlock Telefilm "La fotomodella" con B. Griffith. Per la sola regione Sicilia: Tribune elettorali regionali [5924656]
14.50 Tg3 Leonardo Magazine [1538120]
Tg3 Neapolis Magazine [11217]
15.10 Tg3 Ragazzi [2989694]
15.20 Franka Se io fossi un animale - Lavender cane [4041033]
15.50 La melevisione e le sue storie [8729675]
16.40 Cose dell'altro mondo Documentari con S. Sagramola. All'interno: Meteo [8069217]
17.30 Geo & Geo Documentari presentati da B. Sagramola. All'interno: Meteo

CANALE 5

TELEGIORNALE
8.00 7897
13.00 4690811

6.00 Tg5 Prima Pagina Traffico - Meteo - Borsa e monete [7948255]
8.45 Tutti amano Raymond Telefilm "Un giorno ricordare" - 1ª parte [9562304]
9.15 Maurizio Costanzo Show (Replica) [6465973]
10.45 Amy Telefilm "Tempo di crisi" [1793101]
11.45 Aspettando i Italiani Varietà [5834897]
11.50 Grande Fratello (Replica) [5910209]
12.30 Vivere Soap Opera [2762]
13.40 Beautiful Soap Opera [104675]
14.10 CentoVetrine Soap Opera [554656]
14.40 Uomini Talk-show con M. De Filippi. Regia di L. Basile [8470149]
16.10 Tu sei la mia famiglia -tv (dramm., 1994) con J. B. Danner. Regia di T. McLoughlin. All'interno: TgCom [3081965]
18.00 Verissimo - Tutti i colori della cronaca con C. Parodi
18.30 Grande Fratello [7052]
19.00 Chi vuol essere miliardario con G. Scotti

ITALIA 1

TELEGIORNALE
2266170 5654

7.00 Cartoni animati Franklin - Luna, principessa fatata - Cantiamo insieme - Lo show dell'orso Yogy [7917385]
9.00 Sotto un tetto Telefilm "La scelta giusta"
9.25 Chips Telefilm "Il giorno del robot" [8482217]
10.25 Magnum P.I. Telefilm "Un amico migliore" [5017656]
11.25 Nash Bridges Telefilm "Il turista" [1703588]
13.00 Cartoni animati Lupin, l'incorreggibile Lupin - All'arrembaggio! - I Simpson [2619323]
14.25 Relic Hunter Telefilm "La decapitata" con T. Carrere, C. Anholt [529304]
15.20 Saranno famosi Varietà con D. Bossari [9842120]
15.50 Sabrina, vita da strega Telefilm [306965]
16.25 Cartoni animati Che campioni Holly e Benji - What a mess Slump e Arale - Pokemon [4585507]
17.35 Sheena Telefilm "La preda" [6773946]
Anteprima Real Tv [26439]
Real Tv Magazine [4331688]
19.25 animati [221675]

RETE 4

TELEGIORNALE
11.30 8474694 18.55 7934410
13.30 5101

Un amore eterno Telenovela [4752217]
6.40 Alen Telenovela [9342472]
7.30 Manuela [3398323]
8.20 Tg4 Rassegna stampa Lettura e commento delle prime pagine dei quotidiani (Replica) [3409323]
Peste e corna a gocce di storia R. Gervaso [4267472]
Vivere meglio Rubrica di attualità medica F. Trecca [4399255]
9.35 Libera di Telenovela [8694491]
10.30 Febbre d'amore Soap Opera [29656]
11.40 Forum con Rita Perego. Regia di E. Nobiloni Laloni [4587120]
14.00 La ruota della fortuna Gioco [58651]
15.00 Sentieri [51014]
15.55 Poker di sangue Film (western, 1968) con B. Martin, R. Mitchum. Regia di H. Hathaway. All'interno: Meteo [8033965]
17.55 Sembra ieri Varietà con I. Zanicchi [9435762]
19.35 Siparlo del Tg4 Magazine con F. Senette [864149]
19.50 La forza del desiderio Telenovela [194507]

SERA

20.35 Il fatto di Biagi [6597694]
20.45 Incantesimo 4 Serie con V. Gravina, P. Pitagora. Regia di A. Cane, L. Castellani [589217]
22.50 Frontiere Settimanale di approfondimento del Tg1 a cura di A. Melodia, R. Cervone, G. Lombardi [8818912]
23.45 Giorni d'Europa Magazine [4592149]
0.35 Stampa Oggi A cura di Tg1 - Che tempo fa - Appuntamento al cinema [8201665]
0.45 Rai Educational Un solo Dio, mille verità: "Quando comincia la vita" [8125927]
1.25 Sottovoce Interviste sottovoce a cura di G. Marzullo [13375675]
2.00 Appuntamento con l'assassino Film (giallo, 1976) con J. L. Trintignant, C. Deneuve. Regia di G. [5605101]
3.40 Hayes indaga Telefilm "Santos è libero" [9253743]
4.20 Zorro Telefilm "Pazienza Felipe" [7858675]

20.00 Zorro Telefilm "Sogni da governatore"
20.55 Sciuscià con M. Santoro [2485859]
23.15 Chiambretti c'è Varietà [8328439]
0.15 Tg Parlamento [6300453]
0.25 [3120786]
0.30 Appuntamento al cinema Rubrica cinematografica [5456076]
0.35 Black scorpion con I. Severance, W. Hubley. Regia di J. Winfrey [8733057]
2.00 Italia interroga con I. Quattrone [1538347]
2.05 Tg2 Salute Rubrica di attualità medica (Replica) [2380453]
2.20 Viaggio nel mondo del sociale "Agricoltura" di A. Lala [1131751]
2.45 Nessun dorma Telefilm di E. Castiglione [4907217]
3.40 Consorzio Net.t.un.o Corso per programmatori in linguaggio Java - Urbanistica e pianificazione del territorio - Storia della critica d'arte [93852897]
5.55 Antennati Magazine [81621743]

Sport Tre Notiziario sportivo [86323]
20.10 Blob [7454859]
20.30 Un posto al sole Soap Opera [33392]
20.50 La Squadra Serie M. Bonetti, G. Lionello [144168]
23.00 Tg3 Primo Piano Magazine [41743]
23.25 Sportivamente Rubrica sportiva con J. Volpi [4904965]
0.25 Educational Mente [87521]
0.55 Appuntamento al cinema [45896328]
Fuori Orario. Cose (mai) viste presenta: "Piccolo iceberg: Maurizio Ponzi, la parte di chiamata televisione" di P. Luciani, i film: Stefano Jr (1970) Regia di M. Ponzi; Hedda Gabler (dramma teatrale, 1980) con G. De Sio, D. Sassoli. Regia di M. Ponzi; Storia cinecittà (doc., 1980) Regia M. Ponzi; Le signorine dello (1954) F. Valeri, P. De Filippo. Regia di L. Franciolini

20.30 Striscia la notizia - La dell'insolenza Varietà satirico con E. Greggio, E. Iacchetti [6168]
21.00 C'è posta per te con M. De Filippi. Regia di V. [6857526]
23.20 Maurizio Costanzo Show Talk-show con M. Costanzo [7747269]
1.30 Striscia la notizia - La voce dell'insolenza Varietà satirico (Replica) [4600298]
2.00 Grande Fratello (Replica) [4601927]
2.30 Verissimo - Tutti i colori della condotto da C. Parodi (Replica) [4686618]
3.00 T.J. Telefilm "I giustizieri" [3836786]
3.45 Tg5 Notiziario diretto da M. Mentana (R) [8888521]
4.15 Seaquest: Odissea negli abissi Telefilm "Nemico invisibile" [1404182]
5.00 Karin e Ari Telefilm "Un invadente" [5942298]
5.30 Tg5 Notiziario a cura della redazione diretta da E. Mentana (Replica)

Sarabanda Gioco le condotto da M. Papi [6762]
21.00 Sfida i ghiacci Film (dramm., 1993) con S. Seagal, M. Caine. Regia di S. Seagal. All'interno: Meteo [45651]
23.00 Tv Files Magazine con M. Bagatta [40526]
23.05 Tv Speciale Magazine [9452255]
Cartoni animati [1618]
0.30 Studio aperto - La giornata Notiziario [44144434]
0.40 Studio Sport [7863960]
1.05 Ciak speciale: Il patto dei Lupi Rubrica cinematografica [2708182]
1.15 Saranno famosi Varietà con D. Bossari (Replica) [1248415]
1.45 Una famiglia 3° tipo Telefilm "Di ce n'è una sola" [4311160]
2.10 Zanzibar Telefilm "La bambola abbandonata" [4577927]
2.40 Puro cashmere Film (comm., 1986) con M. di Francesco, P. Onofri. Regia di B. Proietti. All'interno: Meteo [5909076]

20.15 Terra nostra Telenovela con A. P. Argoso [766304]
20.45 La macchina del tempo Documentari presentati da A. Cecchi Paone [651897]
23.00 2000 - Fatti e personaggi Magazine [24588]
23.35 Sessomatto Film (comm., 1973) con G. Giannini, L. Antonelli. Regia di D. Risi. All'interno: Meteo [4551304]
1.40 Tg4 Rassegna stampa Lettura e commento delle prime pagine di quotidiani in edicola [6710231]
2.05 Arraphao (comm.,) A. Cenuti, D. Pace. Regia di C. Ippolito. All'interno: Meteo [9036786]
3.20 Tarzan e il figlio della giungla Film (avv., 1968) con M. Henry, A. Gur. Regia di R. Day. All'interno: Meteo [4750637]
4.55 Vivere meglio Rubrica di attualità medica (Replica) [6085665]
5.25 Peste e corna a gocce di storia Replica
5.30 Tg4 Rassegna stampa Lettura e commento delle prime pagine dei quotidiani in edicola (Replica)

La 7

Tg La7 diretto da N. Rizzo Nervo - Meteo - Oroscopo - Traffico (ogni 20 minuti) [7933323]
8.00 Call game Gioco [80826120]
12.00 Tg La7 Notiziario [4633]
12.30 I giustizieri della notte Telefilm "Canne al vento" [60491]
13.30 Robot - La guerra dei Robot Gioco A. Lucchetta [8946]
14.00 Il Labirinto Gioco con E. Donà [9675]
14.30 Cartoni animati Daltam 3 [7694]
Oasi Magazine con T. Gerlin [10472]
16.00 Tema Talk-show E. Celentano [21588]
17.00 Blind date Varietà con A. Alexander [2085]

17.30 Kung - Leggenda continua Telefilm [3472]
18.00 Cartone animato Il guerriero [34052]
19.00 Fascia protetta Varietà Platinette, R. Lanfranchi [6781]
19.30 Extreme Magazine con R. [5052]
20.00 Tg La7 Notiziario [2965]
20.30 100% Gioco [1236]
21.00 Delitto stato Film-tv (fant., 1994) con E. Hver. Regia C. Manaul
.05 di guerra - Speciale Tg [9801830]
23.55 Tg La7 [1512217]
Il Volo con F. Volo [56219]
Fascia protetta Varietà Platinette R. Lan- [7995347]

TMC2/MTV

6.00 Mtv Wake up! [961217]
8.30 Tmc News [6896033]
9.45 Flash Notiziario [8007101]
9.55 Morning [8100679]
11.55 Flash Notiziario [1562897]
12.00 Music stop [368945]
12.30 Hit List [815168]
13.30 Music non stop [892568]
14.30 Trl
15.30 Becoming [729033]
16.00 Mad 4 Hits [1373507]
17.20 Flash Notiziario [9083965]
17.30 Select [247014]
18.30 Cartoni [170743]
19.00 Videoclash [918965]
Hit List Italia [914149]
21.00 Supersonic [313656]
Jackass [182588]
23.30 Week in Rock Rubrica musicale [703675]
23.55 Flash Notiziario [9656507]
24.00 Brand:new [221106]

TELE+BIANCO

12.45 Carone inverso - Making love Film
14.30 Ogni lasciato è perso Film [8676491]
16.05 & Grace Telefilm [507052]
16.30 Effetti collaterali Film (comm., 1999) [3413217]
Mission to Film (fant., 2000) [5314217]
20.00 Fred Buscaglione Documentari [288236]
21.00 Malèna (dramm., 2000) [4604588]
22.45 Il giornale del Cinema Magazine [7170214]
23.30 Grazie per la cioccolata [9783781]
1.10 Stigmate Film (thriller, 1999) [3547618]
2.50 Radio Killer Film (dramm., 1998)

TELE+NERO

11.00 Calcio: Bari-Siena (Replica) [731897]
12.45 Calcio: Juventus-Parma (Replica) [3566526]
14.30 Sport [189696]
15.00 NFL Game Day [661435]
15.30 NBA Action [109236]
15.55 Football Nfl: Detroit-Bay(R) [14894110]
18.00 Preview show Premier League [467781]
18.30 +Motori Rubrica [520859]
19.30 Zona [287507]
20.30 Calcio - Serie BPrepartita (Dir.) [189946]
20.45 Calcio: Cagliari-Ancona(Dir.) [589878]
22.45 NBA [3382101]
0.30 Preview show Premier League [3524298]
0.55 Extra Rubrica sportiva [5048908]

RETEA/VIVA

8.30 TgA rubriche [7463149]
8.40 Sunshine [3649584]
Push Up [92014]
11.00 Sunshine [63588]
12.00 Energiza [76859]
12.45 TgA Flash [829101]
13.00 Charts [6101]
13.30 Mono [6588]
Vivacè [87168]
15.00 Viv.it [18014]
16.00 Inbox [5575675]
16.55 TgA flash [2020236]
17.00 Viva Charts [388278]
Overdrive [32694]
19.00 Call Center [14491]
19.45 TgA flash [842052]
20.00 Vivacè [1830]
21.00 Viva Hits [87120]
22.00 [8453]
22.30 Gecko [60052]
24.00 night [84790453]
5.00 Push up

ALLA RADIO

RADIOUNO Gr 6; 7; 7.20; 8; 10; 12.10; 13; 17.30; 19; 21; 24; 2; 3; 4; 5; 5.30.
6.13 Italia, istruzioni per l'uso; All'ordine giorno - Gr Parlamento; 7.34 Questione di soldi; 7.50 Incredibile ma falso; 8.25 Sport; Golem; 8.45 Capitan Cook; 8.53 Beha a colori; 9.08 anch'io; Questione borsa; Pronto, salute; 10.35 Il Baco del Millennio; 12.36 Beha a colori; 13.20 Sport; 13.25 Parlamento news; Hobo; 14.10 Beha a colori magazine; 15.05 Ho il trend; Baobab; 18.50 Incredibile ma falso; 19.30 Borsa - Afterhours; 1 Ascolta, si fa sera; 19.39 Zapping; 21.00 Zona cesarini; 21.05 Calcio: Cagliari-Ancona Posticipo 21.37 Millevoci; 22.40 Uomini e camion; 0.33 Brasil.
RADIODUE: Gr 6.30; 7.30; 8.30; 10.30; 12.30; 13.30; 15.30; 17.30; 19.30; 20.30; 21.30.
Incipit; 6.01 Il Cammello di RadioZ; 7.00 Jack Folla c'è; 7.54 Sport; Fabio e Fiamma e la trave nell'occhio; 8.47 Le avventure di Tex Willer; 9.00 Il ruggito del coniglio; 11.00 Il Cammello di Radio2 presenta Viva Radio2!; 12.47 Sport; Ventotto minuti; Jack Folla c'è; 14.30 Atlantis; 16.25 Diaco Pensiero; 18.00 Caterpillar; 19.00 Fuori-giri; 19.54 Sport; 20.00 Alle della; 20.35 Dispenser; 20.50 mo 4 o.m.); 21.00 Il cammello di Radio2; 24.00 Weekendance.
RADIOTRE: Gr 6.45; 8.45; 10.45; 13.45; 16.45; 18.45; 23.
7.30 Prima pagina; Mattinotre; Radiotre Mondo; Mattinotre: Le avventure di Luffenbach; 11.00 I concerti Radiotre; 11.30 Prima vista; 11.45 La strana coppia; 12.15 Cento lire; 12.50 e partenze; 13.00 La Barcaccia; 14.00 Sala giochi; 14.15 Buddha Bar; 14.45 Fahrenheit; 16.00 "Le oche di Lorenz"; 18.15 Storyville; 19.03 Hollywood Party; 19.51 Radiotre Suite; 20.00 Teatrogiornale; 21.00 Il Cartellone: Stagione lirica 2001/2002 Falstaff; 23.10 Storie alla radio; 23.45 Invenzioni a due voci; 0.15 Oggi e domani (Esercizi di memoria).
RTL 102.5; 6.00 Non stop news; 9.00 Ed ecco a voi; 11.00 W l'Italia con Angelo Balgulni; 13.00 Attenti a con Alessandro Masti; The flight; 17.00 Password; Eurotime; 21.00 Protagonisti con Francesco Perilli; 24.00 Lupi solitari; Crazy club.

GUIDA ALLO SHOWVIEW

Per registrare il vostro programma tv preferito digitate i numeri showview stampati vicino al programma da voi scelto, sul telecomando del videoregistratore dotato del sistema Showview® o sull'unità showview che lasciereste sul videoregistratore per la registrazione automatica del programma. Per ulteriori informazioni contattate la casa produttrice del vostro videoregistratore, o consultate www.gemstar.co.uk/it/showview 02.269.218.15.
Dichiara dal Copyright
SHOWVIEW® è un marchio Gemstar Development Corporation© 1998 - Gemstar Development Corp. Tutti i diritti sono riservati.
I CANALI DI SHOWVIEW
Rai1-001; Rai2-002; Rai3-003; Rete4-004; Canale5-005; Italia1-006; La7-007; Tmc2 - MTV-009; TeleNero-013; teleBianco-014; RetaA-Viva-015; Svizzera-016.

Riavvia il tuo pensiero
Tiscali 10.0 l'offerta Internet di nuova generazione
SERVIZIO CLIENTI 800.91.00.91
ISCRIVITI www.tiscali.it
TISCALI

Film del weekend

di LIETTA TORNABUONI

COMMEDIA

«Betty Love» Sangue e soap

Morgan Freeman in una scena

UNA ragazza del Kansas, cameriera, assiste non vista all'uccisione atroce di suo marito. L'orrore è troppo forte per consentirle di accettare la realtà. S'immerge invece nell'irrealtà della sua soap opera prediletta, una specie di «General Hospital» con al centro un bel dottore infelice: parte per Los Angeles alla ricerca, frequenta ospedali, si veste e agisce da infermiera, mentre gli intrighi del marito (pure loro fan della stessa soap opera) la cercano per ucciderla. Ma il criminale più anziano si innamora della falsa infermiera. Carino, il mano castico di film di Neil LaBute («In compagnia degli uomini», «Amici e vicini»).

BETTY LOVE
di Neil LaBute
con Renée Zellweger, Morgan Freeman, Greg Kinnear, Chris Rock; Usa, 2000

TORINO, cinema Ideal (da sabato), Reposi (da sabato)
Massimo Due, Brera, Corallo, Ducale Due, Corallo
ROMA, Adriano 6, Alcazar, Cineland 9, Galaxy Venere, Paris, Roxy Zaffiro, Savoy 2, Uci Cinemas, Warner Village
NAPOLI, Delle Palme 2
Vittoria, Arlecchino

PSICOLOGICO

«Nobel» in viaggio

UN anziano scrittore (Hector Alterio magnifico) viaggia in automobile dalla Svizzera alla Svezia, attraverso Germania, Danimarca sino a Stoccolma, dove deve ricevere il Premio Nobel, accompagnato da un giovane giornalista (Stanislas Merhar) che ha l'incarico di intervistarlo. Il viaggio diventa l'occasione di affrontare temi spesso presenti nei bellissimi film di Fabio Carpi: «Il confronto tra le generazioni, l'attrazione per la giovinezza, la paternità negata, il rimpianto del tempo perduto, il conflitto mannianо tra arte e vita». Il letterato è intollerante anche verso se stesso: lo irritano i propri sussulti di vanità, i propri tic, bugie, paure, le vertigini di solitudine. Ma il viaggio dell'uomo quasi vecchio, spaventato e tentato dalla morte, invidioso, sprezzante verso il giovane compagno di strada, attraversa pure un'altra specie di Europa: vie e luoghi d'Europa sono visti come quelli di un Paese obsoleto, di un continente perduto che registra la propria condanna alla fine pure nell'eleganza, nell'accuratezza, nell'individualismo a volte aristocratico. Il regista offre una nuova conferma della sua gran bravura e intelligenza, del seducente mix di profondità e lievità.

NOBEL
di Fabio Carpi
con Hector Alterio, Stanislas Merhar, Giovanna Mezzogiorno, Mari Torocsik; Italia, 2001

ROMA, Lux 4

DOCUMENTARIO

«Abc Africa»

CON grande semplicità e sensibilità, il maestro del cinema d'Iran Abbas Kiarostami ha girato questo documentario in Uganda, su richiesta delle organizzazioni che si occupano di quasi 2 milioni di bambini di adolescenti rimasti orfani, prima a causa della guerra e poi a causa dell'Aids (su 22 milioni di abitanti, 2 milioni sono sieropositivi). In questo primo film girato fuori dall'Iran, e realizzato interamente in digital-video, Kiarostami riferisce del lavoro delle organizzazioni che a Kampala e nel Paese vanno a proteggere i piccoli e a stimolare l'autonomia delle donne. Gli uomini quasi non ci sono: l'Aids li colpisce tra i 15 e i 45 anni.

ABC AFRICA
di Abbas Kiarostami, Iran/Francia, 2001

ROMA, cinema Quattro Fontane 2

COMMEDIA

«Il diario di Bridget Jones»

La protagonista Renée Zellweger

IL maggiore successo di incassi, nel mercato non soltanto italiano, si spiega anche con il fatto che le aspirazioni della protagonista sono quelle di tutte le donne o quasi, giovani e no: perdere chili e trovare un uomo degno di essere amato. Il film è tratto dal romanzo dell'inglese Helen Fielding, prima pubblicato a puntate nel uno dei più diffusi quotidiani londinesi, poi venduto in volume per oltre quattro milioni di copie, divenuto esemplare della confusione e del velleitarismo di tante donne contemporanee e anche dei loro desideri più intensi e più spesso frustrati. A Londra una ultratrentenne Renée Zellweger (brava) che non riesce mai a dimagrire né a incontrare il vero amore, tenta attraverso un diario di riprendere controllo della propria vita e di raggiungere la serenità, oscilla due volte l'uno completamente diverso dall'altro, scopre la propria fantastica capacità di sopravvivenza. Brillante e vivace con un tocco di acidità, diretto da una regista inglese debuttante nel cinema, il film ha due eccellenti comprimari, il seducente Hugh Grant e l'ironico Colin Firth: complessivamente è limitato, ma piuttosto piacevole e divertente.

IL DIARIO DI BRIDGET JONES
di Sharon Maguire
con Renée Zellweger, Hugh Grant, Colin Firth; Inghilterra/Usa, 2001

TORINO, cinema Olimpia 2
MILANO, Splendor
ROMA, Intrastevere 1, Savoy 3
PALERMO, Abc

DRAMMATICO

«Sole negli occhi»

APPARSO presentato al Torino Film Festival, il film ambientato a Rimini, bene interpretato da Fabrizio Gifuni, trae ispirazione da «Delitto e castigo» di Dostoevskij. Il delitto è l'uccisione del padre, originata dal fatto per essere stato abbandonato, e da questioni di interessa. Lo stato nebbioso e confuso che segue al crimine insensato, le indagini d'un poliziotto intelligente, il tentativo di evitare la punizione, la incerta speranza di redenzione, sono raccontati con il massimo impegno ma con altrettanta efficacia nel film del regista debuttante Andrea Porporati, ex sceneggiatore anche di parti de «La piovra».

SOLE NEGLI OCCHI
di Andrea Porporati
con Fabrizio Gifuni, Valerio Mastandrea, Delia Boccardo, Gianni Cavina; Italia, 2001

TORINO, cinema Olimpia 2
MILANO, Splendor
ROMA, Intrastevere 1, Savoy 3
PALERMO, Abc

COMMEDIA

«Y Tu Mamá También»

IL titolo del film significa «E anche tua madre», la storia comincia con un ragazzo e una ragazza nudi che fanno furiosamente l'amore e lui che implora: «Promettimi che non scoperai con nessun italiano». Due amici adolescenti della borghesia benestante di Città del Messico, dominati dalla frenesia del sesso come tutti i ragazzi, viaggiano in automobile verso spiagge incantate che neppure conoscono, e la cugina spagnola di poco più grande di loro, sofferente per dispiaceri coniugali: durante il percorso i tre fanno l'amore insieme (separatamente oppure no), scherzano, si vergognano, ridono, si baciano, provano già nostalgia di presente evanescente. Al termine del viaggio si separano. Finale malinconico, film vivace e divertente, non più che carino, interpretato molto bene da due giovani attori schietti e vivaci, premiati a coppia all'ultima Mostra di Venezia con il premio intitolato a Marcello Mastroianni, destinato al migliore attore emergente. La commedia ha il non piccolo merito di analizzare psicologia e linguaggio adolescenti senza ipocrisia e senza ostilità, rendendo i suoi personaggi magari realistici, ma assai credibili.

Y TU MAMÁ TAMBIÉN
di Alfonso Cuarón
con Gale Garcia Bernal, Diego Luna, Maribel Verdú; Messico, 2001

TORINO, Ideal King
MILANO, Pasquirolo
GENOVA, Corallo
ROMA, Greenwich 1, Quattro Fontane 1
NAPOLI, Academy Astra
PALERMO, Rouge et Noir

BELLICO

«Apocalypse Now Redux»

Martin Sheen nel film di Coppola

TORNA il grande film sul conflitto nel Vietnam diretto da Francis Ford Coppola nel 1979, rimasto l'emblema di ogni opera cinematografica sui disastri, sull'inferno e sulla tristezza della guerra. La versione reintegrata e restaurata dura 203 minuti (la prima edizione era di 150 minuti) e presenta sequenze inedite: una visita del protagonista Martin Sheen alla piantagione d'una ricca famiglia di francesi, ex coloni in Indocina; la misera avventura sessuale di due soldati; l'ampliamento dell'incontro finale con Kurtz, che permette a Marlon Brando di arricchire il personaggio. Una buona occasione per vedere e rivedere un capolavoro.

APOCALYPSE NOW Redux
di Francis Ford Coppola
con Martin Sheen, Marlon Brando, Robert Duvall, Dennis Hopper, Harrison Ford; Usa, 1979-2001

Multiplex, Odeon
GENOVA, Cineplex
ROMA, Cineland 3, Fiamma 1, Metropolitan 2
PALERMO, Igiea Lido

STORICO

«Il patto dei lupi»

MONICA Bellucci, in una parte da protagonista, la bellezza d'un film francese in cui recita pure il marito Vincent Cassel, derivato da una leggenda del diciottesimo secolo, che ha avuto in Francia gran successo. Il re Luigi XV manda giovane investigatore, accompagnato da un suo assistente indiano, a cercar di chiarire il massacro degli abitanti d'un paese del Sud della Francia, la carneficina attribuita a uno spaventevole mostro. Produttivamente (costumi, scenografie, ambienti, orrori sanguinosi, clima storico) il film è impeccabile, per il resto è abbastanza improbabile.

IL PATTO DEI LUPI
di Christophe Gans
con Samuel Le Bihan, Vincent Cassel, Emilie Dequenne, Mark Dacascos, Monica Bellucci; Francia, 2001

Massimo, cinema Eliseo Grande, Ideal (da sabato), Reposi (da sabato); **MILANO,** Apollo, Orfeo; **GENOVA,** Cineplex, Universale; **ROMA,** Adriano 4, Ambassade 1, Atlantic 1, Broadway 1, Ciak 1, Cineland 11, Europa, Gregory, Pasquino 2 (v.o.), Reale 1, Trianon 3, Universal, Warner Village; **NAPOLI,** Ambasciatori, Arcobaleno 1, Corso, Duel 1, Felix 1, Maestoso, Modernissimo 1; **PALERMO,** King

POLIZIESCO

«Training Day» Scuola di corruzione

SCUOLA di polizia, scuola di corruzione. Un poliziotto nero della Narcotici, potente e maturo, porta con sé un poliziotto reclutato durante una giornata di addestramento che deciderà della carriera del giovane in realtà per metterlo alla prova e vedere se potrà entrare a far parte d'una rete di poliziotti indescrivibilmente corrotti di Los Angeles. Il film accentua e aggrava le tante già vista opere del genere tale schematismo da apparire poco credibile: tra le imprese dei poliziotti rientrano il furto, l'assassinio, le percosse. Denzel Washington è enfatico, Ethan Hawke è più bravo, le coreografie d'azione sono ben fatte.

TRAINING DAY
di Antoine Fuqua
con Denzel Washington, Ethan Hawke; Usa, 2001

TORINO, cinema Ambrosio 1; **MILANO,** Mediolanum, Splendor; **GENOVA,** Universale; Adriano 3, Alhambra 2, Atlantic 2, Atlantic 1, Cineland 14, Doria 2, Empire, Galaxy Saturno, Madison 2, Quirinetta (v. o.), Royal 2, Trianon 4, Tristar Rosso, Uci Cinemas 1, Warner Moderno 4, Warner Village 1; **NAPOLI,** Acacia (sera), Santa Lucia; **PALERMO,** Metropolitan

COMMEDIA

«Streghe verso Nord»

SE non è un film misogino è almeno un forte pamphlet contro quelle donne contemporanee belle, avide, perfide, capaci di fare del male e di invadere gli schermi televisivi a tutte le ore, insomma streghe che possono venir combattute e magari vinte soltanto da esperti «disinnescatori di streghe». Il film è la storia di due di questi disinnescatori, Teo Mammuccari e Paul Sorvino, che usano uno specifico rituale: basta colpire la strega con una testata sul naso e costringerla a compiere sette passi in direzione Nord per farla diventare buona. Il film è stravagante e nutrito d'un sentimento autentico e indignato.

STREGHE VERSO NORD
di Giovanni Veronesi
con Teo Mammuccari, Paul Sorvino, Emmanuelle Seigner, Gérard Depardieu; Italia, 2001

Capitol
MILANO, Odeon, Plinius
GENOVA, Orfeo
ROMA, Adriano 8, Atlantic 3
PALERMO, Ciak

GROTTESCO

«Canicola» Scandaloso

AL suo primo lungometraggio ambientato nella periferia residenziale di Vienna, il bravo regista austriaco cinquantenne Ulrich Seidl ha fatto qualcosa mai visto prima: ha mostrato persone anche brutte, anziane e grasse, con cerotti, lividi, pance, grinze, calze elastiche, consentendo loro di fare quanto nello spettacolo è solito permesso soltanto ai giovani belli, ossia l'amore, l'ostentazione di nudità, l'orgia, eccessi diversi. Questo realismo è stato sufficiente a suscitare nauseate polemiche, a far il regista di cattiveria e scandalo anche a far vincere il film il Gran Premio della Giuria all'ultima Mostra di Venezia.

CANICOLA
di Ulrich Seidl
con Maria Hofstatter, Victor Rathbone, Alfred Mevr, Georg Friedrich; Austria, 2001

MILANO, Plinius
FilmStudio 1, FilmStudio 1, Quattro Fontane 4, Warner Village 6

COMMEDIA

«American Pie 2» Sempre sesso

IL gruppo di «American Pie», finite le scuole superiori e superato il traumatico esame della iniziazione sessuale, passa l'estate in una vasta casa sul lago e in compagnia di un unico pensiero, fare sesso. Il film ripetendo negli Stati Uniti lo strepitoso successo commerciale della prima puntata, grazie a tutte le stupidaggini dell'età dei protagonisti: sesso telefonico, filosofie orientali in funzione di potenziamento sessuale, spavalderie, risate, porcheriole. La regia è passata dai fratelli Paul e Chris Weitz a J. B. Rogers, un regista meno efficace che davvero si vergogna di nulla. I giovanissimi attori sono piuttosto bravi.

AMERICAN PIE 2
di James B. Rogers
con Jason Biggs, Chris Klein, Mena Suvari, Natasha Lyonne; Usa, 2001

TORINO, cinema Adua Due, Ambrosio 3
MILANO, Odeon
GENOVA, Cineplex
ROMA, Alhambra 3, Barberini 5, Cineland 10, Jolly 3, Madison 4, Maestoso 3, Uci Cinemas 3, Warner Moderno 5, Warner Village 9,14
NAPOLI, La Perla 2
PALERMO, Jolly

DRAMMATICO

«Viaggio a Kandahar»

CON un'opera bellissima, l'ammirato regista iraniano Moshen Makhmalbaf racconta per la prima volta in un film la vita delle donne nell'Afghanistan dei talebani: le femmine non possono studiare né lavorare, espulse dalla vita politica e civile, possono mostrare la faccia coperta da spessi tessuti traforati all'altezza degli occhi, non possono lasciarsi visitare dal medico né parlargli direttamente senza un intermediario maschio. Sono alcune delle cose che abbiamo imparato in quest'ultimo mese: ma la storia è più suggestiva di una notizia e la forza della denuncia è moltiplicata dalla bellezza e perfezione dello stile.

KANDAHAR
di Moshen Makhmalbaf
con Nilofar Pazira, Hassan Tantai, Sadou Teymuri; Iran, 2001

TORINO, Charlie Chaplin 1, Due Giardini Nirvana
MILANO, Colosseo
GENOVA, Europa
ROMA, Cineland 2, Eden 1, Intrastevere 3, Mignon 2, Tibur 1
NAPOLI, Modernissimo 4
Lubitsch

ENTERPRISE SOFTWARE DI MICROSOFT.

Flessibile come il tuo business.

Benvenuti nel business di oggi. Viviamo in un mondo in continuo cambiamento. Con due mosse avversari chi coglie le opportunità, va avanti. Chi le coglie per primo, domina. In questo universo, cosa aiuta un'azienda vincente? La risposta è molto semplice: il software. Software potente. Software affidabile, scalabile, adattabile. Il software è l'unico modo per gestire efficacemente il cambiamento. Microsoft ha un'intera linea di Enterprise software pensata per offrire alla tua azienda il massimo dell'agilità: l'unica cosa che conta per raggiungere il tuo successo.

Microsoft Enterprise Software per RAI.

Ogni mattina RAI riceve da Auditel una mole impressionante di dati sull'ascolto TV: 3 milioni di record al giorno. Il marketing RAI deve interpretare al volo questi dati per ripianificare il palinsesto e gli spazi pubblicitari. Un processo che richiede rapidità di elaborazione e capacità di adattarsi in tempo reale allo zapping dei telespettatori. L'Enterprise software di Microsoft ha consentito di incrementare e velocità e analisi dei gusti degli ascoltatori, fornendo a RAI uno strumento straordinario e supporto delle decisioni di business. Grazie a Microsoft Windows 2000 Datacenter Server e Microsoft SQL Server 2000 Enterprise Edition.

Per ulteriori informazioni e il tuo Informativo Microsoft e Servizio clienti allo 02-70.398.398 e visita il sito microsoft.com/italy/business/

Microsoft

©2001 Microsoft. Tutti i diritti riservati.

LA STAMPA
SPORT
PAGINA 39 VENERDÌ 23 NOVEMBRE 2001

OGGI

9,30 Sportstream Stream
18,30 Sportsera Raidue
19,00 Bob. Coppa del Mondo Eurosport
19,30 Zona magazine Tele+ Nero
20,00 Rai Sport Tre Raitre
20,45 Calcio. Serie B: Cagliari-Ancona Tele+ Nero
21,00 Sci. Gigante maschile da Aspen Eurosport
23,20 Sportivamente Raitre
23,30 Un mondo di gol Stream
0,30 Studio sport Italia1

Platini: serve un tetto per i salari

ROMA. Michel Platini, ex fuoridasse della Juventus e candidato alla presidenza Uefa ha detto in un'intervista a "La 7" di essere favorevole a un tetto salariale per i calciatori: «Guadagnano troppo e i costi di gestione sono elevati. Quindi è giusto pagarli meno, anzi è proprio arrivato il momento di farlo». Platini ha anche parlato di Zinedine Zidane (nella foto mentre riceve da Michel l'Onze Mondial) ribadendo. «Ha fatto bene a lasciare la Juventus. Le storie d'amore si fanno in due, e dopo cinque anni è bene che si siano divisi».

IL CENTROCAMPISTA DELLA JUVE: «A TORINO STO BENE, NON ME NE ANDRO' FINO A QUANDO NON AVRO' DIMOSTRATO ANCHE QUI DI ESSERE UN VINCENTE»

Nedved

«Un gol alla Lazio per tornare me stesso»

Fabio Vergnano
TORINO

E [illegible] il giorno che Pavel Nedved [illegible] avrebbe [illegible] voluto [illegible] Domani [illegible] entrerà per la prima volta da avversario nello stadio in cui ha dimostrato di [illegible] uno dei centrocampisti più forti del mondo. Lazio [illegible] mio: cinque [illegible] di Juve non sono bastati a cancellare cinque anni vissuti ad «affettare» [illegible] prato dell'Olimpico con galoppate da purosangue di [illegible] Ma, purtroppo per Lippi, dopo l'addio romano [illegible] improvvisamente spenta la luce. Pavel [illegible] diventato uno normale, [illegible] che fatica a ritrovare [illegible] stesso e che non riesce più a macinare chilometri [illegible] chilometri, a segnare gol come nessun'altro nel [illegible] ruolo [illegible] (sapeva) fare.

Cosa [illegible] successo nella testa [illegible] alle gambe del biondo ragazzo di Cheb? [illegible] domanda se la pone [illegible] di tutti Lippi che [illegible] cercando di rimettere ordine nella vita calcistica [illegible] Nedved, ingaggiato per 75 miliardi e pagato [illegible] miliardi a stagione. «E' il momento più difficile della mia carriera. Anche in Nazionale». Un velo di tristezza negli occhi azzurri di un campione che sta facendo di tutto per dimenticare [illegible] passato. Ma [illegible] ricordi riaffiorano impietosi [illegible] poche ore dal D day: «Stavo molto bene a Roma, bene con i tifosi, bene con tutti. Non [illegible] mai pensato di andarmene, però ci sono decisioni che a un certo punto devi prendere». Un biglietto di sola andata, Nedved non [illegible] ripensamenti e non [illegible] pentito della scelta fatta: «Anche mia moglie Ivana [illegible] ha chiesto [illegible] ero sicuro di aver fatto la cosa migliore. Tutte queste critiche l'hanno preoccupata e a me spiace che abbiano messo in mezzo anche lei per spiegare i miei problemi. Smentisco che a Torino non ci troviamo bene. Ambientarsi non è [illegible] facile, [illegible] ora è tutto a posto. Ho voglia di restare e per questo ho comprato la [illegible] prima casa italiana».

Una villa nel complesso residenziale della Mandria, nella zona dei vip. Neppure a Roma aveva una casa tutta [illegible]. Viveva nel verde dell'Olgiata, affitto di 5 milioni al [illegible] abitazione [illegible] 300 metri quadrati, 100 soltanto di palestra. Perchè Nedved è uno stakanovista, se non fatica non si diverte. Dopo l'allenamento lui corre ancora, alza ancora pesi. Poi si dedica al figlio Pavel [illegible] alla figlia Ivana. Nessuno svago a parte una pizza da Gennaro Esposito, il locale di cui è compropietario Ciro Ferrara. Ma gli serve ancora il navigatore satellitare per arrivare da Venaria in [illegible] Vinzaglio.

Dettagli. Dalla Juve non se ne andrà finchè non avrà vinto qualcosa e lo infastidisce che si pensi [illegible] contrario: «Le voci di un mio [illegible] sono di fonte romana. Quanto [illegible] Cragnotti, l'ho sentito una volta e non abbiamo parlato di calcio. Con [illegible] grande capo c'è un [illegible] rapporto, sono altri i dirigenti [illegible] che [illegible] mi odiano perchè [illegible] me sono andato. Una [illegible] sia chiara: non lascio la Juve [illegible] perdente, ho un debito con i tifosi che spero di saldare in fretta».

Magari [illegible] domani sera. Nedved è combattuto: «Se segno non esulto. Mi procurerebbe una gioia incontenibile il primo gol juventino, però devo rispettare i fans biancocelesti. Sarò emozionato, spero non troppo da esserne condizionato. Magari arrivano fischi e striscioni contro di me. Chissà.». Più facile ritornare [illegible] partendo dalla nuova posizione in campo? «Non ho chiesto a Lippi di spostarmi a destra. E' lui [illegible] fa il possibile per mettere a posto la squadra. Anche con la Lazio faticai il primo anno fino a Natale. So cosa non va, ho tutto chiaro in mente, lo tengo per me. Può darsi che dia la sensazione di essere fuori dal gioco, di sicuro devo imparare [illegible] muovermi in una squadra che ogni volta è costretta a rosicchiare centimetri di terreno all'avversario per avanzare. Non ho più gli spazi che avevo nella Lazio».

Ha saputo assorbire il diluvio di critiche che hanno accompagnato il suo avvio in stile movimentato. Ma confessa: «Una frase mi ha ferito: Nedved gioca da solo. Non è mai [illegible] nella vita, mai ho giocato per [illegible] stesso perchè penso soltanto alla squadra. La verità è che il mio modo di stare in campo è cambiato. Ero uno che segnava, adesso sono specializzato in cross [illegible] assist. Da un [illegible] punto di vista sono migliorato, [illegible] non posso dimenticare [illegible] un volta facevo tanti gol. Devo capire la Juve, ma la Juve deve capire me».

NOVE PARTITE IN UN MESE

Domani
(12ª di campionato)
Lazio-J[illegible]
Mercoledì [illegible] (recupero Champions League)
Juve-Bayer Leverkusen
Sabato 1 dicembre
(13ª di campionato)
Juve-Perugia
Martedì 4 dicembre
(Champions League)
Arsenal-Juve
Domenica 9 dicembre
(14ª di campionato)
Milan-Juve
Mercoledì 12 dicembre
(ritorno ottavi Coppa Italia)
Juve-Sampdoria
Domenica 16 dicembre
(15ª di campionato)
Juve-Piacenza
[illegible] di 19 [illegible]
(Recupero 6ª di campionato)
Fiorentina-Juve
Domenica 23 dicembre
(16ª di campionato)
Brescia-Juve

Pavel Nedved è nato a Cheb (Rep. Ceca) il 30/08/72.
Prima [illegible] arrivare in Italia, [illegible] già conquistato 2 scudetti [illegible] una Coppa Nazionale con lo Sparta Praga ed è arrivato 2° agli Europei 1996 con la Repubblica Ceca. Con la Lazio dal 1996 al 2001, 33 reti in [illegible] presenze in Serie A. Con 12 reti nelle Coppe Internazionali è a pari merito con Simone Inzaghi, il bomber europeo della Lazio.

Scudetto (2000)
Coppe Italia (1998,2000)
Supercoppa Italiana (1998,200[illegible]
Coppa delle Coppe (1999)
Supercoppa Europea (19[illegible]

a cura di Massimo Fiandrino

Nandrolone: tocca a Guardiola

Lo spagnolo positivo dopo Piacenza-Brescia

Pep Guardiola, catalano e bandiera del Barcellona fino all'estate scorsa, è arrivato a Brescia un mese fa

Roberto Tiempini
BRESCIA

Alle cinque della sera scoppia [illegible] bomba. Nella hall dell'albergo che ospita i giocatori [illegible] Brescia sta parlando Calori. Squilla un cellulare. Le agenzie hanno appena annunciato che Pep Guardiola [illegible] risultato positivo per nandrolone al controllo antidoping dopo Piacenza-Brescia. Scatta [illegible] distamente l'ordine del silenzio.

Non parlano i giocatori, non parla il dottore Ernesto Alicicco. Il medico, braccia alzate, chiede tempo: «Potrò parlare solo quando conoscerò con precisione i dati di fatto». Zitto pure Mazzone che, secondo abitudine, dopo l'allenamento si diseta al bar. Ricorda però cosa [illegible] dichiarato martedì, nel primo giorno di colloquio dopo le 5 settimane di blackout per squalifica. Il tecnico si era detto sicuro che nessun giocatore del campionato italiano assumerebbe mai sostanze proibite.

Troppo intelligenti i giocatori per mettere a rischio una [illegible] ra senza [illegible] reali vantaggi. L'unica dichiarazione ufficiale [illegible] società è lì un laconico comunicato. Oggi potrebbe parlare Corioni, forse anche Guardiola. Per lui una mazzata, dopo la gioia per il ritorno in nazionale, che arriva dopo la doccia. Lo spagnolo si eclissa, scende direttamente in garage. La Bmw nera lascia Cocciaglio, dribblando il prevedibile assalto.

[illegible] giorno dopo e quelli che seguiranno saranno per gli accertamenti clinici dello staff medi[illegible]. Controlli rigidi e costanti su farmaci e [illegible]egratori escludano [illegible] possibilità che «qualcosa» sia passato dall'armadietto dell'infermeria del Brescia alle bottigliette dei giocatori. Non si può invece escludere che Guardiola abbia assunto integratori polivitaminici portati direttamente dalla Spagna, e su questo vorrà fare chiarezza lo staff medico [illegible] Brescia, in attesa ovviamente del risultato delle controanalisi.

La notizia fa il giro del mondo. Le prime reazioni: incredulità e stupore. Guardiola, a suo tempo, era [illegible] in campo in difesa di Frank de Boer: «A Pep - dice [illegible] centrocampista del Barcellona - consiglio un buon avvocato. E' grave [illegible] [illegible] buon [illegible] che ho potuto dimostrare la mia innocenza. Sono sicuro che Pep è pulito. Lo conosco troppo bene per dubitare di lui». Sü[illegible] lunghezza d'onda Anton Parrera: «Guardiola - sostiene il direttore generale del Barcellona - gioca a calcio da tanti anni. Un campio[illegible] della sua classe non si può lasciare coinvolgere da questo genere di cose. Sono più che convinto della sua innocenza».

SEI GIORNI DOPO STAM

Con lo spagnolo Pep Guardiola (Brescia) diventano undici i [illegible] di nandrolone in Italia. Il decimo era stato, venerdì scorso l'olandese Jaap Stam (Lazio, il 29 novembre le controanalisi).

Ecco i precedenti nove, tutti già in campo avendo scontato la pena: Edgar Davids (Juventus, [illegible] mesi di squalifica), Stefano Torrisi (Parma, 4 mesi), Fernando Couto (Lazio, 4 [illegible]), Nicola Caccia (Piacenza, 4 mesi), Stefano Sacchetti (Piacenza, 4 mesi), Jean Francois Gillet (Bari, 4 mesi), Christian Bucchi (Perugia, [illegible] Ternana, 8 mesi), Salvatore Monaco (Perugia, [illegible] mesi), Andrea Da Rold (Pescara, 8 mesi).

DOPING LA PISTA STRANIERA

Roberto Beccantini

UNDICI casi di nandrolone dal 14 settembre 2000 a oggi. Sarà pure una incresciosa fatalità, ma da quando il laboratorio [illegible] Roma ha ripreso a funzionare, è successo di tutto. La positività di Stam è relativa a Lazio-Atalanta del 13 ottobre. Quella di Guardiola, a Piacenza-Brescia del 21 ottobre: [illegible] seconda partita nel nostro campionato. Dell'olandese si è saputo il 16 novembre; dello spagnolo, ieri: sei giorni dopo. Un intreccio inquietante.

Il nandrolone non trasforma un brocco in campione, ma lo aiuta ad avere più forza e a recuperare più in fretta. Per assumerlo, non è [illegible] abbuffarsi di carne di cinghiale: basta un integratore contaminato, reperibile via Internet. Stam e Guardiola [illegible] arrivati a stagione in corso da Manchester United e Barcellona. Inghilterra e Spagna sono paesi [illegible] quali gli esami anti-doping vengono effettuati [illegible] maniera, come dire?, più «allegra» che da noi. Non va escluso, dunque, [illegible] [illegible] rigurgito di abitudini e di culture diverse e meno repressive: [illegible] l'uno [illegible] l'altro hanno vissuto lo strazio italiano della stagione scorsa. Dietro le quinte, si parla di episodi «concatenati e sporadici». E si fa [illegible] come Guardiola, [illegible] Barça, abbia giocato sino a giugno [illegible] l'olandese Frank de Boer, un altro nella cui pipì avevano trovate tracce della stessa sostanza anabolizzante.

Automatiche le reazioni: di stupore, di sospetto, di immacolata innocenza. Grappoli di avvocati sono pronti a disquisire di nanogrammi e di metaboliti. Zeman, in cuor suo, gongolerà: l'avevo detto, io. Temo che lo sconto-comitiva applicato a Davids abbia contribuito a determinare un generale calo di tensione - e di attenzione - nei confronti del fenomeno. E' sempre una ristretta minoranza, il drappello dei dopati, ma una [illegible] ranza che non demorde. Un professionista ha il dovere di controllare, sempre e comunque, quello che prende: nell'ambito del club [illegible] a livello privato. [illegible] «doping casuale» è l'ultima frontiera, l'ultimissimo alibi. Maschera il problema, rinviandone la soluzione: esattamente quello che si vuole, al di là delle intemerate di Campana e dei codici comportamentali introdotti a furor di [illegible] [illegible] rgenza.

Il calcio, dalla Fifa in su, ha scelto la linea morbida. Il Coni, da parte sua, si era reso garante di una sorta di vademecum farmaceutico, quali integratori sì e quali no: alzi la mano chi ne ha notizia. Per tacere dei controlli a sorpresa: un'altra occasione persa, l'ennesima. I risultati? Decisamente [illegible] negativi».

LO SCORSO CAMPIONATO I COMPAGNI SI DIPINSERO LA FACCIA [illegible] DI SOLIDARIETA' CON IL NIGERIANO FISCHIATO DAGLI ULTRA' RAZZISTI

Dalla Fifa un premio all'uomo nero

Stasera [illegible] Monaco «Fair play» al granata Omolade e al Treviso

la storia
Angelo Benigno
TORINO

UN premio all'uomo, innanzitutto: ad Akeem Omolade. Ma un premio anche alla genialità di un'intera squadra, il Treviso. Per combattere in modo evidente e concreto il razzismo ed essere solidale con il giovane compagno africano, il 3 giugno [illegible] la squadra scese in campo e disputò la partita contro il Genoa con i volti di tutti i giocatori dipinti di nero. Fu la risposta a uno sgradevole antefatto che risale alla gara precedente, quando a Terni il tecnico Mauro Sandreani aveva fatto [illegible] Omolade in campo per sostituire un compagno in attac[illegible] A quel punto i tifosi-ultrà [illegible] Treviso, che seguivano [illegible] squadre [illegible] trasferta, [illegible] raccolto e arrotolato tutti gli striscioni in segno di protesta contro «la presenza di un nero», poi avevano addirittura abbandonato lo stadio.

La domenica successiva [illegible] in spogliatoio e si concretizzò l'idea dei giocatori veneti: tutta la squadra entrò in campo con i volti dipinti di nero e così si giocò [illegible] la partita. Omolade, rimesso in campo dal suo allenatore, realizzò anche il gol del 2-2 con il quale si chiuse l'incontro che, per la cronaca, non servì a salvare il Treviso, proprio quel giorno retrocesso in C1.

La decisione [illegible] gruppo fece scalpore. [illegible] gesto emblematico, che ebbe [illegible] [illegible] di risonanza enorme. Tutti parlarono, anche all'estero, di quella inconsueta solidarietà nel campionato italiano di serie [illegible]. Questa sera, quel grande gesto sarà ripagato con un premio altrettanto significativo: il «Fair play» assegnato dall'Uefa.

Il riconoscimento sarà consegnato a Monaco di Baviera proprio ad Akeem Omolade, l'attaccante nigeriano che nel frattempo il Torino ha acquisito in prestito (la scorsa estate) dal Treviso. Per ora ha totalizzato una [illegible] presenza in prima squadra (coppa Italia contro [illegible] Sampdoria) ma è diventato autenti[illegible] trascinatore nella Primavera di Giacomo Ferri che guida trionfalmente il campionato con 21 punti in sette partite.

E' partito ieri, Omolade, accompagnato dal responsabile del [illegible] tore giovanile granata Renato Zaccarelli. A Monaco ritroverà Lorenzo Minotti, ex granata e suo capitano nel Treviso lo scorso anno, [illegible] il direttore generale della squadra veneta Giovanni Gardini: loro ritireranno il premio assegnato [illegible] società d'appartenenza [illegible] campioncino che «ha dimostrato con i fatti e il comportamento un eccezionale self-control».

Dopo la sceneggiata di Terni e la risposta dei compagni, il ragazzo seppe sorridere: «Se non fosse successo, nessuno avrebbe mai scoperto che [illegible] L'opinione pubblica mondiale [illegible] meravigliò che nel campionato più razzista» potessero verificarsi episodi così ampia portata morale.

L'attaccante nigeriano ricorda molto bene quell'episodio: «Non me l'aspettavo veramente un gesto così grande. Ho passato la settimana dopo la contestazione interrogandomi, triste e [illegible] Mi chiedevo il perché di un comportamento così stupido e non riuscivo a dare una risposta. Poi nello spogliatoio vidi Minotti con questa pasta nera in mano. Non capivo, pensavo volesse lucidarsi le scarpe come sempre. Improvvisamente ho visto che tutti si dipingevano il viso. [illegible] sono venute le lacrime agli occhi. Ho capito che oltre ad essere bravi ragazzi erano anche dei grandi uomini. Ed è a loro che dedicherò il mio premio. A loro e [illegible] tutti quei tifosi che ancora adesso ululano dietro i giocatori di colore. Quel gesto può ancora insegnare tante [illegible].

Il nigeriano Omolade entra in campo prima di Treviso-Genoa dello scorso campionato: i compagni si sono dipinti la faccia di nero per solidarietà

L'attaccante: «Minotti e gli altri dimostrarono con quel gesto sincero di essere uomini veri Fu un messaggio concreto agli imbecilli»

A proposito di solidarietà, non poteva mancare un grande gesto anche del capitano granata, Antonino Asta, il quale ha firmato le magliette della «Timberland freeaction aids» che saranno messe in vendita per [illegible] lo sport dei disabili [illegible] collaborazione con la Federazione Italiana Sport Disabili.

Da Orbassano, invece, arrivano brutte notizie per Camolese: contro il Verona sono in forte dubbio De Ascentis (contusione ginocchio destro) e Bucci (problema alla caviglia destra). Ieri non si sono allenati con i compagni, svolgendo solo lavoro differenziato. Se non dovessero farcela (Camolese corita però di recuperare [illegible] il portiere) sono pronti Vergassola a centrocampo e Sorrentino tra i pali.

QUATTRO ITALIANE IMPEGNATE NELL'ANDATA DEI SEDICESIMI, VINCONO SOLTANTO I ROSSONERI

L'Inter suonata da Armstrong

Cade a Ipswich. Cuper spera in Vieri e Ronaldo

Nino Sormani

Un'altra sconfitta per l'Inter in coppa Uefa: 1-0 contro gli inglesi dell'Ipswich Town, penultimi in classifica nel campionato. Un ko come a Cracovia 15 giorni fa col Wisla, e dopo aver perso con l'Udinese in coppa Italia e pareggiato sabato in campionato con la Roma. Brutto segno per una squadra che sogna di vincere scudetto e Coppa.

Partenza forsennata dell'Ipswich che stringe d'assedio la difesa interista. Cuper davanti a Toldo presenta un reparto rabberciato, con Di Biagio centrale al posto dell'infortunato dell'ultima ora, Materazzi. Senza di lui l'Inter perde molto in statura, proprio contro una formazione che basa la sua pericolosità sul gioco e sulla prestanza fisica. I nerazzurri si vedono al 10' con Cristian Zanetti, pronto a mettere Ventola davanti al portiere l'italiano Matteo Sereni (prelevato in estate dalla Sampdoria) che neutralizza il tiro. Poi riprende l'assalto inglese guidato dall'argentino ed interista Peralta, ceduto in prestito all'Ipswich inizio stagione.

Ma si tratta di un assalto più ragionato e guardingo, perché il centrocampo interista incomincia a controllare meglio la situazione (con Cristiano Zanetti e Farinos bravi nell'interdire) e a rilanciare il gioco grazie a Seedorf sulla fascia destra e al rientrante Emre sul fronte opposto, al posto di Guly lasciato a riposo in panchina. Gioco equilibrato, anche l'Inter si procura buone occasioni ma le conclusioni di Seedorf e Kallon non preoccupano mai il portiere inglese. A tratti si esalta il solito Cristiano Zanetti, già a Roma uno dei migliori in campo. Peccato che Ventola, davanti, sbagli tutto agevolando il lavoro della difesa inglese, non molto sicura ma sufficiente per rendere innocui lo stesso Ventola e Kallon e lasciare tranquillo il portiere Sereni, il quale tiene a fare bella figura davanti ai connazionali.

L'Inter paga ancora una volta a caro prezzo le assenze di Vieri (piccolo allarme: ad Appiano s'è fermato dopo un quarto d'ora) e Ronaldo, rimasti a prepararsi per domenica. Assenze pesanti pure per gli inglesi, senza le punte Stewart e Finidi, infortunati. Poco prima della fine del primo tempo l'Ipswich si rende pericoloso con un tiro fuori area di Holland che Toldo neutralizza respingendo a pugni uniti.

In ripresa presenta variazioni sul tema: Ipswich in avanti nel tentativo di sfondare, Inter guardinga ma rassegnata nè chiusa difesa. Il primo affondo è proprio di Seedorf che crossa bene, Sereni respinge. Risponde l'Ipswich con Counago che però da buona posizione sbaglia bersaglio. Dopo 10' Cuper si rende conto che l'Ipswich ha perso mordente e gioca la carta Adriano in attacco al posto dello spento Ventola. Il brasiliano si butta ogni pallone e tiene più impegnata la difesa avversaria: dura pochi minuti, poi sta a guardare. Al 22' Emre lascia il campo dolorante alla coscia destra e viene sostituito da Conceicao, mentre Seedorf è costretto a salvare su Peralta che sta per concludere. Il finale è tutto degli inglesi, che riescono a segnare al 34' con un colpo di testa di Armstrong. Georgatos, subentrato a Di Biagio (piccola contrattura) non riesce a controllarlo. Un gol che fa sognare gli inglesi in attesa del ritorno a San Siro.

Ipswich Town-Inter 1-0.

Ipswich Town (4-4-2): Sereni 6; Makin 6, Bramble 6, Venus 6, Hreidarsson 5,5; Holland 6, Peralta (43' st Reuser sv), Counago 5,5, Clapham 6 (46' st Gaardsoe sv); Naylor 5 (32' st Amstrong sv), Wright. All. Burley. *Inter* (4-4-2): Toldo 6,5; J.Zanetti 6, Cordoba 6, Di Biagio 6 (32' st Georgatos sv), Gresko 6; Seedorf 6, C. Zanetti 7, Farinos 6, Emre 5,5 (22' st Conceicao 6); Ventola 5 (10' st Adriano), Kallon 5,5. All. Cuper 6. *Arbitro:* Nielsen 6. *Reti:* st Armstrong. *Spettatori* 30.000. *Ammoniti:* Farinos, Di Biagio, C. Zanetti.

L'attaccante nerazzurro Kallon, originario della Leone, ostacolato da Hreidarsson, difensore dell'Ipswich Town che dopo un combattuto primo tempo ha ripresa il gol della vittoria con un colpo di testa di Armstrong appena entrato in campo

Il Milan resta bello di notte

Shevchenko e Inzaghi segnano le reti che mandano ko lo Sporting Lisbona

Bruno Bernardi
inviato a MILANO

Due acuti, uno per tempo, Andriy Shevchenko e Superpippo Inzaghi ipotecano la qualificazione Milan agli ottavi di Coppa Uefa. Con un tocco di classe, Shevchenko ha firmato il 33° eurogol in rossonero: scavalca Robi Baggio, fermo a 32, ed è il cannoniere tra i giocatori in attività in Italia. Il raddoppio di Inzaghi spinge il Milan verso il quarto turno anche se il 6 dicembre, a Lisbona, lo Sporting venderà cara la pelle.

Ondivago in campionato, il Milan non perde un colpo in Europa. Cinque partite, cinque vittorie e un'iniezione di fiducia per Parma. Bello di notte come con Terim ma ora, con Ancelotti, più solido in difesa: zero gol subiti in tre partite. Incitamenti, in avvio, dagli ultrà rossoneri per Rui Costa e fischi dai suoi connazionali - un migliaio - che non gli perdonano i trascorsi nel Benfica e, soprattutto, il «no» di otto anni fa al trasferimento allo Sporting.

> Come Terim anche Ancelotti ottiene il meglio sotto la luce artificiale Ora, però, la difesa appare insuperabile

Ancelotti dava fiducia al portoghese, in crisi d'identità con il Piacenza come del resto tutta la squadra, e veniva ripagato solo in parte. La paura di sbagliare impediva a Rui Costa di giocare in scioltezza. Un suo bell'assist per Inzaghi (4') era sfruttato al meglio da Inzaghi (4') ma aveva difficoltà a trovare il bandolo del gioco anche perchè lo Sporting chiudeva bene gli spazi. Boloni aveva preparato una «gabbia» per il regista rossonero sul quale si alternavano Hugo Viera e Paulo Bento, per tagliare i rifornimenti a Inzaghi, controllato da Babb e Shevchenko seguito da Beto, con l'ex torinista Cruz pronto a raddoppiare la marcatura.

C'era poco pubblico per l'appuntamento internazionale, l'incoraggiamento non mancava ai rossoneri. Dopo un brivido per Abbiati procuratogli da Jardel, e una deviazione di testa di Inzaghi a lato, al quarto d'ora ci provava Rui Costa con gran destro da limite che trovava Tiago piazzato a pronto alla respinta in corner. Una dormita difesa milanista, portiere compreso, per poco non era punita da Niculae che, di Cesar Prates, incornava palmo sopra la traversa.

Altro tentativo, senza esito, di Rui Costa che poi appoggiava a Helveg il cui spiovente era dirottato testa da Serginho sotto la traversa: il pallone, con Tiago battuto, rimbalzava in campo e veniva allontanato da un difensore (32'). Davvero jella: il brasiliano che veniva poi ammonito per un fallo veniale.

Non sbagliava Shevchenko al 36'. Su un perfetto lancio di Albertini, l'ucraino freddava Tiago con un beffardo pallonetto. Lo Sporting sfiorava il pari con Niculae e il Milan cercava il ko ma Tiago, con un gran balzo, deviava la traversa un bolide di Serginho (10'). L'imprecisione nei passaggi, qualche pallone perso, procurava qualche affanno di troppo al Milan.

Al 31' ci pensava Inzaghi, con una deviazione vincente su cross radente di Serginho, a chiudere la partita. Un bel gol che riscattava la prestazione anonima dell'ex juventino.

Milan-Sporting Lisbona 2-0

Milan (4-3-1-2): Abbiati 6; Helveg 6, Laursen 5,5, Costacurta 6, Kaladze 5,5; Gattuso 6 (46' Brocchi sv), Albertini 6,5, Serginho 7 (41' st Contra sv); Rui Costa 6; Inzaghi 6,5 (34' Donati sv), Shevchenko 7. All. Ancelotti 6. *Sporting Lisbona* (3-4-1-2): Tiago 6, Beto 5, Cruz 5, Babb 6; Cesar Prates 6, Rui Jorge 5,5 (36 st Tello sv), Hugo Viera 5,5 (36' st Pedro Barbosa sv), Paulo Bento 5; Joao Pinto 5 (43' st Luis Felipe sv); Niculae 6, Jardel 5. Boloni 5. *Arbitro:* Fernandez Marin (Spagna) 6. *Reti:* 36' Shevchenko, st 31' Inzaghi. *Ammoniti:* Serginho, Paulo Bento, Gattuso. *Spettatori:* paganti 10.132, incasso 297.462.000 lire.

Fiorentina, i guai continuano

Perde in casa contro lo spietato Lilla Adani, Baronio e Taddei infortunati

Il Lilla si conferma ghestia delle italiane: dopo aver negato la Champions League il Parma, ieri sera ha vinto 1-0 a Firenze con un capolavoro di praticità: gol decisivo nell'unica vera occasione, firmato dal gigante Bakari. Viola sfortunati: un buon avvio (con opportunità sciupata da Nuno Gomes) e poi ruggente quarto d'ora a metà ripresa un'altra occasione per Nuno (tutto di testa di poco a lato), un rigore reclamato per fallo su Gonzalez e due gol annullati (punizione di Baronio al 23'; rispettata la distanza della barriera; Rossi al 28': fuorigioco). In più, per Mancini, altri tre infortunati: Taddei (ginocchio) out fino a gennaio, Baronio zoppicante e Adani uscito in barella con un braccio malconcio.

Fiorentina-Lilla 0-1

Fiorentina (4-5-1): Manninger; Agostini, Moretti, Adani (45' st Ceccarelli), Torricelli; Benin, Amoroso, Baronio (37' st Amaral), Taddei (17' pt Gonzalez), Rossi; Nuno Gomes. All.: Mancini. *Lilla* (4-4-2): Wimbee; Tafforeau, Cygan, Delpierre, Ecker; Landrin (45' st Collot), N'Diaye, D'Amico, Bru, Cheyrou (39' st Muratti); Bautoille, Bassir (21' Boutoille). All.: Halilhodzic. *Arbitro:* Mejuto (Spa). *Rete:* pt 24' Bakari. *Ammoniti:* Agostini, Bassir, Baronio.

Altri risultati: Bordeaux-Roda 1-0; Hapoel-Lok. Mosca 2-1; Servette-Hertha 0-0; Copenaghen-B. Dortmund 0-1; Paok-Psv Eindhoven 3-2; Liberec-Maiorca 3-1; Bruges-Lione 4-1; Aek-Litex 3-2; Grasshoppers-Leeds 1-2; Feyenoord-Friburgo 1-0; Rangers-Paris Sg 0-0.

Parma raggiunto nel recupero

Un autogol lancia subito i gialloblù Il Broendby pareggia su rigore al 91'

PARMA

Capita tutto all'inizio e alla fine, tra Parma e Broendby, per un 1-1 che accentua i problemi degli emiliani e ne mette in serissimo pericolo la qualificazione agli ottavi di Coppa Uefa. Meglio avrebbe potuto cominciare l'avventura europea di Daniel Passarella: dopo appena 25 secondi i gialloblù sono già in vantaggio grazie a un pasticciaccio difensivo dei danesi che culmina in un autogollonzo di Johansen, intervenuto goffamente per respingere un passaggio di Lamouchi. Poi, qualche prodezza di Frey, tre errori clamorosi di Di Vaio in zona-gol e un rigore negato al 27' st per fallo da dietro del solito Johansen su Bonazzoli e l'1-1 che matura in extremis con Nordin che realizza al 91' il rigore concesso per il fallo di mano volontario commesso sulla linea di Junior (poi espulso) sul colpo di testa a botta sicura di Madsen. Il ritorno in Danimarca, adesso, sarà durissimo.

Parma-Broendby 1-1

Parma (4-4-2): Frey; Sartor (47' st Boghossian), Djetou, Cannavaro, Benarrivo (12' st Nakata); Appiah, Lamouchi, Almeyda, Junior; Bonazzoli (38' st Milosevic), Di Vaio. All: Passarella. *Broendby* (4-4-2): Krogh M.; Johansen, Ravn, Nielsen, Skarbalius; Niznik (30' st Krogh S.), Svenson, Nordin, Jonson; Madsen, Bagger. All: Hareide 6,5. *Arbitro:* Plautz (Aut). *Reti:* pt 1' Johansen autorete, st 45' Nordin rig. *Ammoniti:* Johansen, Appiah, Milosevic, Ravn. *Espulso:* 45' st Junior.

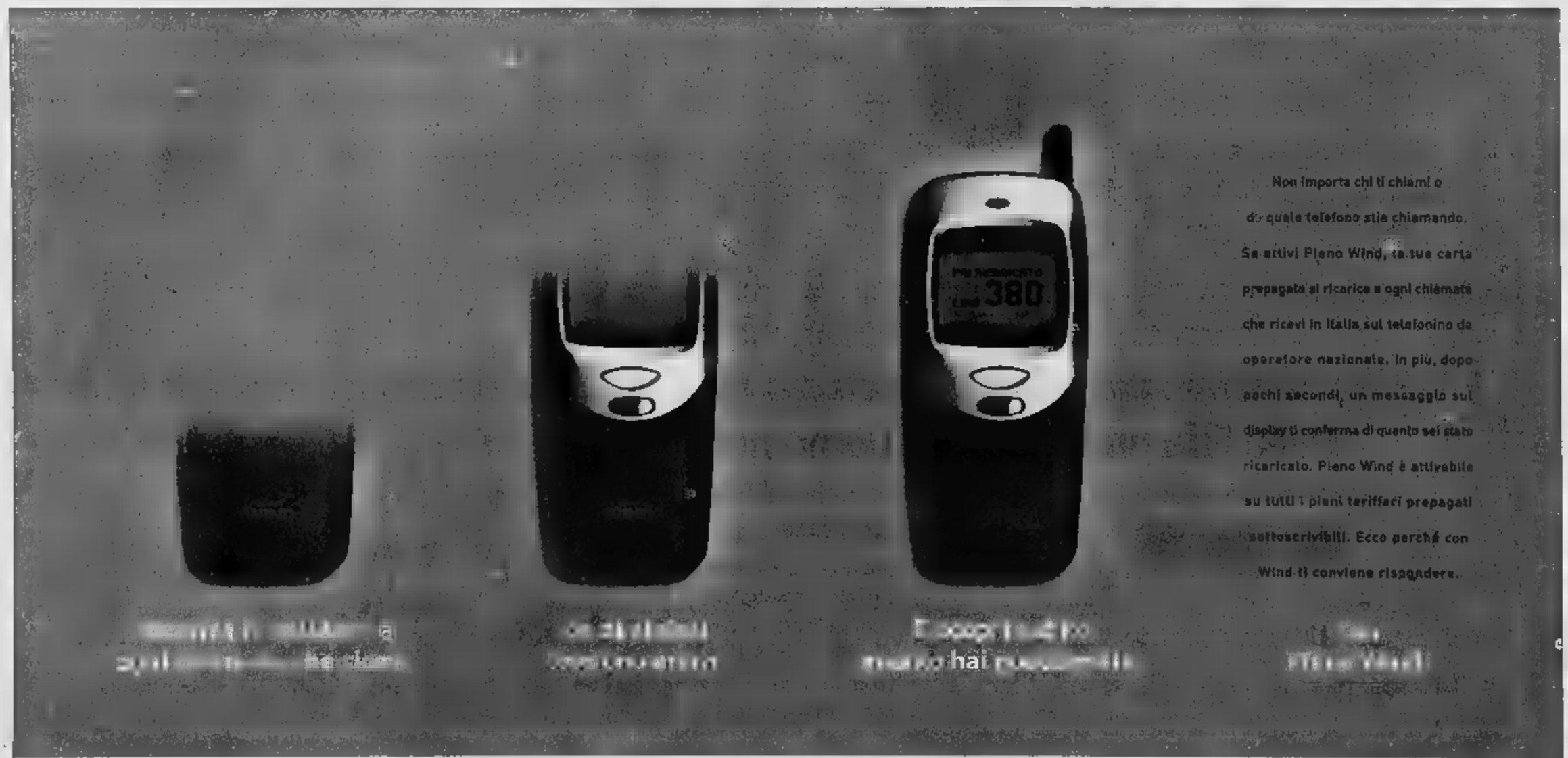

Pieno Wind è gratis per chi attiva una prepagata entro il 2.12.2001.

chiama il 159

L'importo dell'accredito verrà calcolato per massimo di 60 minuti per ogni chiamata ricevuta.
L'attivazione di Pieno Wind costa 5,16 EURO (Lit.10.000) IVA inclusa. Opzione valida fino al 30/6/2002.

Pieno Wind è di 3,09 cent. Euro/min per a 1 Lira/sec. Dal 14.01.2002 i primi 3 minuti ricaricheranno di 2 cent. Euro/min. (38 Lire/min.), e dopo il terzo minuto fino al sessantesimo di 3 cent. Euro/min. (58 Lire/min.)
Per informazioni sulle condizioni dell'offerta e sulla rete di territorio in cui sono disponibili i servizi Wind, chiama il 159 oppure passa presso un punto vendita Wind. I servizi Wind sono disponibili con cellulari dual band.

WIND
www.wind.it

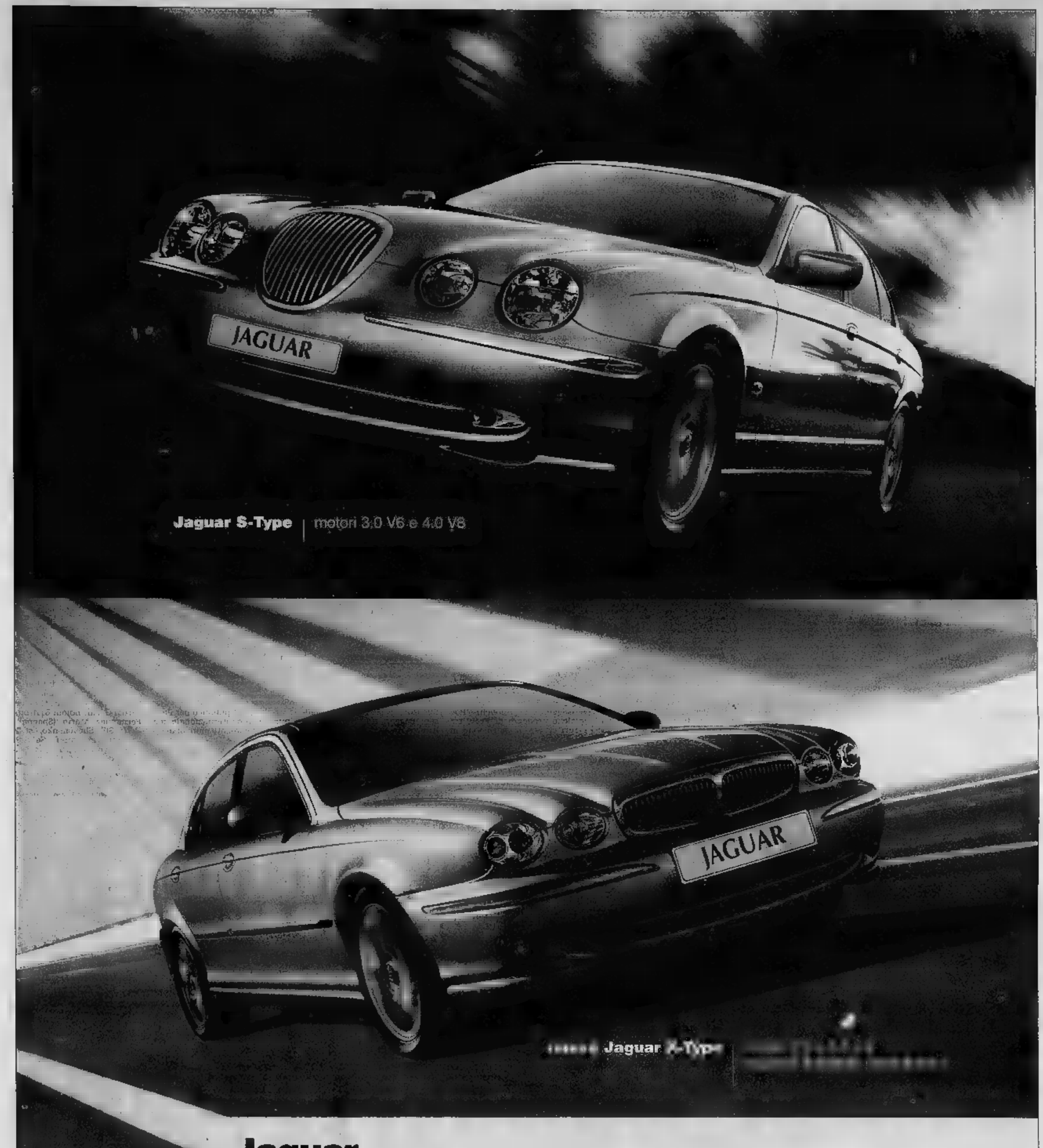

Jaguar.
La chiarezza negli affari è una questione di stile.

- 3 anni di garanzia ■ servizio di emergenza in Europa 24 ■■ su 24
- Manutenzione programmata a prezzi bloccati per 3 anni
- Prezzo di acquisto bloccato fino alla consegna
- Formule di acquisto chiare e vantaggiose con Privilege

Con **Privilege,** la tua Jaguar.

	prezzo di listino	quota contanti	quota mensile per 24 mensilità	quota residua
JAGUAR S-TYPE 3.0 V6				
lire	**78.515.800**	**23.554.000**	**1.030.400**	**■■.257.900**
euro	40.550	12.165	532,18	20,275
JAGUAR X-TYPE 2.5 V6				
lire	**65.020.000**	**19.506.000**	**855.400**	**32.510.000**
euro	33.580	10.074	441,83	16.790

TAN 8,65% TAEG 9,55% SALVO ■PPROVAZIONE ■ JAGUAR FINANCIAL ■■■

Jaguar Torino

15,

JAGUAR

SPAZIO AFFARI

Gli avvisi si ordinano presso: **TORINO**, via XX Settembre 12 - via Maretico 32, t. 6665211; **MILANO**, via G. Carducci 29, t. 24424511; **ALESSANDRIA**, via Cavour 56, t. 445322; **AOSTA**,piazza Chanoux 29/A, t. 231424; **ASTI**,corso Dante 80, t. 351011; **BARI**, via Amendola 166/5, t. 5485111; **BIELLA**, piazza Cisalpino 9A, t. 8491212; **BOLOGNA**, via Amendola 13, t. 235662 r.a.; **CAGLIARI**, via Ravenna 24, t. 305250; **CASALE MONFERRATO**, via Corte d'Appello 4, t. 452154; **CATANIA**, corso Sicilia 37/43, t. 7306311; **CAVANZANO**, via M. Greco 78, t. [illegible]; **COSENZA**, via Monte Santo 39, t. 72527; **CUNEO**, corso Giolitti 21bis, t. 609122; **FIRENZE**, via Don Minzoni 48, t. 561192-573568; **GENOVA**, via G. D'Annunzio 2/109, t. 530701; **GOZZANO**, via Cervino 13, t. 913859; [illegible], via Alfieri 10, t. 273071-273373; **LECCE**, via Trinchese 87, t. 314185; **MESSINA**, via U. [illegible]no 15/c, t. 2930855; **NAPOLI**, via A. Depretis 31, t. 4201411; **NOVARA**, via Cavour 13, t. 33341; **PADOVA**, via Mentana 6, t. [illegible]17; **PALERMO**, via Lincoln 19, t. 6235100; **REGGIO CALABRIA**, via Ten. Panella 13, t. 24478-24479; **ROMA**, via Quintino Sella 15, t. 4620011; **SANREMO**, via Roma 176, t. 501555-501556; **SAVONA**, p.zza Marconi 3/5, t. 811182; [illegible], via Verdi 40, t. 250754; *presso tutti i corrispondenti della* **Publikompass S.p.A.** Coloro che intendono inoltrare la loro richiesta per corrispondenza [illegible]vono scriverà a **Publikompass S.p.A.**, [illegible] **Massimo d'Azeglio 60 - 10126 Torino**. Il prezzo delle inserzioni deve essere corrisposto anticipatamente per contanti o [illegible]. Esso risulta dal prodotto del numero di parole (minimo 15) per la tariffa della [illegible]. [illegible] garanzia delle imposte pari al 20% [illegible].

PREZZI A PAROLA [illegible]
(IVA ESCLUSA)

1 **Affari e Capitali,**
2 **Attività Commerciali,**
5 **Immobiliare Vendita,**
6 **Immobiliare Acquisto**
Euro 2,48(L. 4.802)

3 **Lavoro Offerte**
7 **Affitti Offerta**
8 **Affitti Domande**
9 **Autoveicoli**
10 **Viaggi e Vacanze**
11 **Matrimoniali**
12 **Investigazioni**
13 **Varie**
Euro 2,27(L. [illegible])

4 **Lavoro Domande**
- operai, autisti, fattorini, personale pubblici esercizi, impiegati, personale domestico, baby sitter, lavori vari a part-time, assistenza sanitaria, formazione e [illegible]
[illegible] **Euro (L. 1.548)**
- tecnici
[illegible] **1,76 (L. 2.891)**
- altre domande
Euro 2,27 (L. 4.395)

Avvisi urgenti, data fissa, o ravvisi: il doppio. [illegible] urgenti, data fissa: il quadruplo. Urgentissimi: il triplo.

Per uno speciale [illegible] intervento [illegible] l'ISTITUTO BANCARIO SAN PAOLO DI TORINO e con la Banca C.A.R.T. gli avvisi possono essere ordinati presso tutte le Sedi e Dipendenze di tutte queste Banche esistenti in Italia.

AFFARI [illegible]

A.A.A. FINANZIAMENTI personali immediati, forma singola, bollettini. Esempio: [illegible] rata [illegible]. Orario continuato. UIC 4404. Prometeo 011.509 6550 - Novara 0321 383008.

A. 'PRESTITI' inviandoci a tutti [illegible] telefonata gratuita. Eroghiamo [illegible]. Serietà. (UIC 4395). Tel. 011.581.7521.

[illegible]LTINAZIONALE Svizzera propone finanziamenti mutui a tutte categorie a tassi agevolati sull'Eurpenercato. Firma singola. Da £. 10.000.000 a £. 2.000.000.000 Tel. 004161.973.5420 - UIC 1059

PRESTITI privati £ 10.000.000 - £ 100.000.000 artigiani, commercianti, dipendenti, [illegible] singola, bollettini. Tel. 02.801.344 UIC[illegible]

[illegible] 2

NEGOZI E AZIENDE ACQUISTO / [illegible]

[illegible] conto terzi attività, azienda territorio Italiano ecci investitori esteri. Svizzera Tel. 004191.690.1920.

ACQUISTIAMO conto terzi attività industriali, artigianali, commerciali, turistiche, alberghiere, immobiliari, aziende agricole, bar. Clientela selezionata. paga contanti. Tel. 02.295.16014.

[illegible] Intermediaz [illegible] £ 20.000.000 - £ 2.000.000.000 tutte categorie, fiduciari, mutui, liquidità aziendale. Svizzera 004191.690.120. Registro n. 68094883 Londra.

[illegible] DE [illegible] / CESSIONE

[illegible] gestione 30ennale bar licenza A+B [illegible] SS. 20 in [illegible] Cuneo. 0172/71.20.91.

TABACCHI vendesi, [illegible] lotto, attività trentennale, arredamento nuovo, no agenzie. Tel. 011.397.2736 [illegible] pasti.

TELEFONIA negozio [illegible] nuovi [illegible] centrale zona commerciale avviatissimo vendo prezzo int[illegible]. Tel. 349.221.0775.

ATTIVITA' ARTIGIANALI

PADRONCINO con mezzo Renault Kango cerca lavoro presso [illegible]. Tel. 011.388.213 - 338.204 4127.

LAVORO [illegible] 3

[illegible] AUTISTI FATTORINI

[illegible] stampi lamiera, ricerca fresatore esperto CN Selca, Fidia, ambosessi.Tel. 011[illegible] 8813.

AZIENDA in espansione settore arredamento e allestimenti fieristici ricerca per inserimento proprio organico operaio montatore per futura mansione di responsabile di [illegible], [illegible] gradita esperienza del settore e diploma tecnico superiore. Ambosessi telefonare 011.959.8361.

CERCASI carpentieri saldatori tubisti manutentori meccanici ambosesso. Tel. 011.245.3188.

[illegible] da inserire con contratto di apprendistato. Gradita formazione scolastica Capel. Assunzione diretta. Ambosessi tel. 011.541.552.

[illegible] esperienza, conoscenza elettriche. Azienda leader cerca. Ambosessi. Tel. 011.781.141.

MAN [illegible] elettrico/elettronico, 25 - 30 anni, esperienza su grandi impianti produttivi e ciclo continuo, ricerchiamo per [illegible] cintura Nord Torino. Ambosessi scrivere: Acta Consulting via Fanti 12 - 10129 Torino - fax 011.561.7116

[illegible] meccanico [illegible] precisione in Piemonte Nord: 1 aggiustatore stampista, 1 rettificatore in tondo, 1 perito meccanico per la gestione ordini e magazzino. Ambosessi scrivere: Publikompass 6324 - 10100 Torino.

TORNITORI ambosesso [illegible] livello, esperienza Fanuc, lavorazioni piccola serie, cerca industria meccanica. Tel. 011.397.1620.

PERSONALE PUBBLICI ESERCIZI

ALBERGO tre stelle centrale cerca receptionist ambosessi, buona conoscenza lingue. Scrivere: Publikompass 8328 - 10100 Torino

OTTICI optometristi: per nuova apertura. Richiesta esperienza. Zona: Torino. Durata: 3 mesi più assunzione tempo indeterminato. Ambosessi rivolgersi ad Adecco di via [illegible] Nanni, 13/b. Tel. 011.433.0410.

SALONE acconciature Mery seleziona: 1 apprendista; 1 lavorante. Ambosessi presentarsi martedì e mercoledì ore 17.00 - 19.00 via Genova [illegible] Torino.

VENDITRICE/TORE si ricerca per prestigioso show room, situato nel centro di Torino. La/il candidata/o ideale è una [illegible]zzo di età inferiore ai 24 anni, che [illegible] maturato un'[illegible] nella [illegible] di oggetti di [illegible]. È previsto un contratto di [illegible]. Inviare curriculum a: [illegible] - corso Vittorio [illegible], [illegible] - Torino, E-mail: [illegible] - [illegible] 011.534.974 RIF. AV.

[illegible]

A.A.A. [illegible] **SVILUPPO TURISMO** seleziona per [illegible] di agenzie viaggi, primari Tour Operators e Villaggi Vacanze, [illegible] - 30enni, anche prima esperienza, per inserimento lavorativo immediato, con contratto impiegatizio e termini di Legge, Italia/estero. [illegible] 011.890.3743 - fax 011.890.3727.

A.A. AZIENDA di servizi e formazione, leader nel proprio settore cerca per la propria sede di Torino. Riferimento 001 giovane laureato/a proveniente dal settore credito agevolato settore pubblico e comunitario desideroso di iniziare un'attività propria nel settore all'interno di una struttura con forte portafoglio clienti: possibilità di assunzione diretta dall'azienda. Richiesta ottima presenza, esperienza triennale nel settore e laurea. Riferimento 002 giovane laureato/a o cultura equivalente proveniente dal settore turistico con esperienza in azienda di dimensioni medio grandi disposta ad effettuare occasionali spostamenti. Richiesta ottima presenza esperienza almeno triennale. Riferimento 003 giovani laureati ambosesso che abbiano occupato posizioni di responsabilità in strutture di franchising per almeno 3 anni. Richiesta ottima presenza. Per tutte e tre la posizioni è previsto un trattamento economico al vertici del [illegible], ambiente giovane e dinamico. Citare nella risposta il riferimento sulla busta. S[illegible]; Publikompass 5106 - 10100 Torino.

Azienda commerciale in espansione
ricerca
direttore amministrativo
da inserire nel proprio organico.
Si richiede: conoscenza della contabilità ordinaria con nozioni di budgeting e controllo di gestione; età compresa tra [illegible] 40 anni; dinamicità e intraprendenza.
Ambosessi inviare curriculum vitae:
Derna Servizi Srl
corso Giulio Cesare, 250/4 - Torino
fax 011.298.631
E-mail: contigo@contigo.it

[illegible] commerciale in Grugliasco cerca ragioniere/a [illegible] con buona esperienza lavorativa da assumere come apprendista nel settore contabile / amministrativo. Inviare curriculum al fax 011.411.6921.

AZIENDA [illegible] servizi selezione operatrici/operatori per attività di gestione telefonica dei clienti. Richiede ottima cultura, forte comunicativa, carattere estroverso ed equilibrato, disponibilità immediata. Offre percorso formativo altamente qualificato, ambiente dinamico, rapporto di collabo[illegible] coordinata e continuativa a norma di legge. Telefonare per [illegible]mento (9.00 - 13.00 / 14.00 - 18.00) allo 011.554.0558.

AZIENDA informatica distributrice di gestionali microarea ricerca: 1 ragioniere/a con reale esperienza contabile da adibire a supporto clienti, disponibile a trasferta. Inviare curriculum al 011.667.7008 e-[illegible] info@tsinformatica.it.

Azienda [illegible] settore mobili ricerca:
[illegible]
ADDETTO/A [illegible]
E MAGAZZINO
anche prima esperienza
si offre inquadramento come da contratto commercio
Sede di lavoro Feletto Canavese
per informazioni 0124.490.566.

[illegible] trasporti [illegible] impiegata/o conoscenza [illegible] per bollettazione e [illegible]. Inviare curriculum [illegible] 011.[illegible].

[illegible]
MECCANICA
30 - 40 anni, perito meccanico, comprovata esperienza nella [illegible], ricerc[illegible] per grande azienda cintura Nord Torino. Ambosessi [illegible] curriculum Acta Consulting via Fanti [illegible] - [illegible] Torino - fax 011.561.7116.

CONCESSIONARIA di [illegible] ricerca n.1 esperto/a contabile, età max 32 anni e n.1 contabile anche primo impiego. Inviare curriculum a: Panmedia, Via G. Ferrari 3 - Torino. Fax 011.610.1333; e-mail: panmedia@tin.it.

DESIDERI [illegible] Hai massimo 31 anni? Eurostaff, leader in Italia, ti farà entrare nel magico mondo dei villaggi turistici, Italia - Estero. Contratto Impiegati. Non indispensabili esperienza, lingue straniere. Tel. 011.663.2835.

PRESTIGIOSA azienda commerciale in Rivoli ricerca esperta impiegata addetta vendita/fornitori pratica uso PC. Ambosessi tel. [illegible].

SOCIETA' immobiliare cerca segretario/a diplomata/o max 24 anni motivata, dinamica, bella presenza, conoscenza PC. Casa&Impresa 011.546.900.

SOCIETA' [illegible] segretario/a inquadramento a norma di legge preferibile ma non indispensabile requisiti L. 407 o lavoratore lista mobilità. Tel. 011.663.5440.

Sono iniziate le [illegible] per il
25° MASTER IKE IN RISORSE UMANE
Istituto: gennaio 2002
Il corso è articolato in 3 moduli:
Selettore, Formatore, Direttore Personale.
Si tiene a week-end alternati già a Torino che Milano, Roma, Modena, all'rivolto ad ambosessi laureati, laureandi e persone con esperienza lavorativa.
[illegible]ggio e borsa di studio.
Info: **www.hkr.it**
[illegible]
[illegible] **torinopoint@hikegroup.it**

[illegible] commercialisti ricerca esperto/a contabile, disponibilità [illegible], [illegible]enza CO.GE. ed adempimenti fiscali. Tel. 011.888.266.

STUDIO di architettura [illegible] segretario/a diplomata conoscenza uso computer Office - Excel. Tel. 011.590.640 - 011.590.575.

STUDIO professionale cerca impiegato/a contabile, proveniente da altro studio, con esperienza pluriennale. Tel. 349.708.3550.

STUDIO pubblicitario ricerca per ampliamento struttura grafico / Art esperto Mac con esperienza maturata in agenzia su Below the Line e Above the Line. Massima riservatezza. Ambosessi inviare curriculum vitae ere you: ert@tiscali.net o fax [illegible] 011.822.1185.

TECNICI

COMMERCIALE esperto/a di procedure gestionali e sistemi ERP cercasi. Inviare curriculum citando rif. 701 a: Pragmos via Vela 35 - 10129 Torino.

[illegible] **INFORMATICA** [illegible] ambo[illegible] 0[illegible]. Inviare [illegible] a: [illegible].it [illegible]re fax [illegible].

INDUSTRIA elettromeccanica [illegible] Torino [illegible] [illegible] inserimento in ufficio tecnico ingegnere meccanico / elettrotecnico età 25 - 30 anni provenienza settore elettromeccanico esperto in disegno meccanico CAD 3D. Ambosessi inviare curriculum fax 011.968.8038 - E-mail: info@esvari.it

PROGETTISTA [illegible] ambosesso provata esperienza, max 35 anni, azienda settore automazione industriale con [illegible] in Rivoli cerca. [illegible] 011.957.3658.

PROGETTISTA preventivista impianti [illegible] [illegible] gestionali [illegible] ciata con sede in Torino ricerca. Retribuzione adeguata, ambosessi. Inviare curriculum vitae a: mgembarana@tin.it.

TECNICO [illegible] esperienza, [illegible] minima 25 anni, studi in elettronica importante azienda meccanica ricerca per manutenzione ed assistenza su elettroerosione a filo. Ambosessi inviare curriculum a: Publikompass 8321 - [illegible] Torino.

[illegible] **BABY SITTER**

CERCASI urgentemente massimo 45enne domestica fissa vitto e dormito indipendente libera [illegible] impegni familiari, possibilmente con patente auto, capace conduzione casa escluso lavori pesanti. Trattamento familiare. Ottimo stipendio. Esigesi referenze. Tel. 335.532.7048.

LAVORI VARI E PART TIME

AFFERMATO Call Center nazionale ricerca telefonisti/ari per gestione servizi Audiotel '166' autorizzati Ministero (cartomanzia, astrologia - no linee erotiche). [illegible]: ottima [illegible], cultura, disponibilità turni, lavorare per [illegible]. Offresi: inquadramento coop-inps. Tel. 011.669.6353.

AGENZIA New [illegible] Franco Battaglia selezione volti nuovi per moda, televisione, cinema. Tel. 02.881.1 - www.newvitacesa.it

AGENZIA selezione professionisti e volti nuovi per moda, pubblicità, TV. Manifestazioni capelli compensi £ 150.000 - £. 500.000. Tel. 02.288.29830.

AZIENDA italiana network [illegible]keting multilivello innovativo [illegible] nel mercato [illegible] prodotto/servizio unico [illegible] europeo. Cerca collaboratori interessati partecipare start-up per creare rete commerciale. Ambosessi telefonare 011.781.291.

LAVORA da casa! Guadagna da ora part - time £ 500.000 - full - time £ 2.000.000 - £ 4.000.000. Telefona 011.533.4406 www.lavorandoinsiemeacasa.it - username [illegible] password: [illegible].

[illegible] selezione per produzioni pubblicitarie televisive volti nuovi modelle/i [illegible]. No[illegible] 011[illegible].

SOCIETA' alimentare ricerca per proprio call-center di Torino Crocetta 25 telepe[illegible] per attività di promozione/vendita. Richiedesi buona dialettica e spirito di gruppo. Offresi fisso mensile, incentivi di sicuro interesse, contratto a norma di legge. Per appuntamento telefonare ore ufficio 16 - 19 al n. 011.560.5768.

[illegible]

AFFERMATA azienda multinazionale selezione ambosessi max 36enni. Offresi £ 2.000.000 di minimo garantito più incentivi carriera ed inquadramento. Per colloquio 011.318.0903 dalle [illegible] 13 e dalle 15 alle 18,30.

AFFERMATA linea trucco già con portafoglio [illegible] collaboratrice/tore per potenziamento e sviluppo rete vendita Piemonte. Scrivere: Publikom[illegible] - 10100 Torino

AFFERMATA società immobiliare ricerca venditori ambosessi motivati con matura[illegible] esperienza [illegible] settore servizi. GI. Immobiliare [illegible].

ALBANI spa importante conosciutissima industria apparecchi illuminazione, [illegible] agenti ambosessi massimo 35enne [illegible] nomandatario per [illegible] presso rivenditori e grossisti Piemonte - valle [illegible] 02.818.4418 o curriculum [illegible] 02.660.10463.

ARTEL SPA

sponsor ufficiale Vicenza calcio, seleziona 1 responsabile e 8 incaricati alla vendita per le provincie del Piemonte. L'inserimento è rivolto a candidati ambosessi seri e motivati a migliorare le proprie possibilità di carriera. Si offre: formazione e affiancamento tecnico-commerciale, £ 1.500.000, alti provvigioni e incentivi mensili di sicuro interesse. Tel. 011.560.0369 - fax 011.560.3514 - E-mail: artel@artelgroup.com

[illegible] di trancitura metalli/ [illegible] leader cerca agente [illegible] ambosessi, con clientela nel settori elettronico/meccanico area Piemonte. Scrivere a: Publikompass [illegible] - Via [illegible], 29 - 20123 Milano.

[illegible] matrimoniale [illegible] per ampliamento struttura consulente interno, [illegible]za/o max 35enne bella presenza, esperienza di [illegible] settore servizi, inquadramento di [illegible]. Tel. [illegible].

GROSSA compagnia [illegible] valuta [illegible] candidature [illegible] [illegible] [illegible] le [illegible] dipartimenti - posizioni manageriali alternate retribuite - nessuna esperienza [illegible] - formazione aziendale £ 3.000.000 mensili iniziali per coloro che si qualificano. Per richiedere un colloquio telefonare allo 011.964.1012.

Il Gruppo Progetto Concessionaria auto SpA
nel quadro di un potenziamento, ricerca [illegible] il nuovo canale 'Corporate Mobility' [illegible] alto aziende.

[illegible] NON MANDATI

I candi[illegible] ideali [illegible] vono avere le seguenti caratteristiche: diploma scuola media superiore; esperienza commerciale di almeno 5 anni (non è neces[illegible] provenienza dal [illegible]re a[illegible], ma è gradita); conoscenza dei principali programmi informatici [illegible], Word, Excel, AS400, ecc.); predisposizione a trattative interpersonali; spiccata doti di [illegible], dinamismo e spirito d'[illegible].
Per la posizione richiesta si offre inquadramento Ensasco e corso di formazione interna con relativi affiancamenti da responsabili di area. Sede di lavoro Torino e provincia.
La ricerca è rivolta a donne e uomini (L. 903/77). Invitiamo gli interessati ad inviare il proprio curriculum, con esplicita autorizzazione al trattamento dei dati personali ai sensi della Legge 675/96 [illegible] privacy, per posta celere o prioritaria in via Arduino, 4 - Torino oppure via [illegible]: **marketing@progetto[illegible]**

[illegible] studio rappresentanza abbigliamento bambino seleziona collaboratrice/tore, anche senza esperienza, max 33 anni automunito, disponibilità immediata, richiesta max serietà. Telefonare per colloquio al 011.329.0480.

INDUSTRIA marchio leader di produzione utensili per la lavorazione del legno nell'ambito del potenziamento vendita diretta introduce, dopo formazione quindicinale, Agente monomandatario per Ancona e provincia, età' 25 - 40. Fisso mensile lit. 1.500.000 più provvigioni più premi e possibilità forte carriera a fronte di risultati. Telefonare 0464/480359.

PRIMARIA azienda di distribuzione di esclusive linee integratori, ricerca agenti introdotti in erboristeria, negozi biologici, centri estetici per Piemonte, Liguria, Valle d'Aosta. Inquadramento Enasarco e piano provvigionale ai vertici del mercato. Ambosessi inviare urgentemente curriculum via fax 011.781.617 - oppure! selezionepersonale@bluegreen.it

PRIMARIA compagnia telefonica selezione venditori/trici per le province di Alessandria, Asti, Cuneo, Torino, Biella, Vercelli, Novara, Verbania. Richiedesi auto propria, esperienza vendita, presenza e ottima capacità relazionali. Offresi training aziendale, retribuzione fissa £ 2.500.000 mensili più provvigioni, possibilità carriera. Inviare curriculum vitae [illegible] fax 049.7627130 citare riferimento SG001.

STUDIO [illegible] Tecnico/a ricerca giovani diplomati/e [illegible] per ampliamento proprio organico; zona Trofarello e Piossasco. Tel. 011.649.9202 - 011.904.1468.

TECNOCASA Beinasco ricerca diplomati/e da inserire nel proprio organico come agenti immobiliari. Grande esperienza. Tel. 011.358.2832.

[illegible]

CONSORZIO Fidi ricerca ex bancari esperti. Ambosessi scrivere: Publikompass 5101 - 10100 Torino.

STUDIO affiderebbe ad aspirante collaborato stesura in totale autonomia contabilità ordinaria a [illegible] clientela. Scrivere: Publikompass 5102 - [illegible].

[illegible]

INFERMIERI/E [illegible] e [illegible]pisti/e: richiesta esperienza e diploma riconosciuto. Zona: Torino. Durata: 6 mesi più proroga. Rivolgersi ad Adecco di via Di Nanni, 13/b. Tel. 011.433.0410.

[illegible] E IL LAVORO

VUOI operare come massaggiatore/atrice estetico sportivo terapeutico? Corso di tecniche del massaggio. Tel. [illegible].

[illegible] 4

OPERAI AUTISTI FATTORINI

ELETTRICISTA 38enne, [illegible] industriale e civile MT / BT, qualificato e referenziato, offresi [illegible] estero. Tel. 336.614.3713.

FATTORINO esperto automunito, [illegible] re 53enne cerca lavoro anche [illegible] presso azienda o studio pr[illegible]. Telefonare 337.215.383.

[illegible] con Nissan q. 35 portata [illegible], offresi presso ditta, anche viaggi nord Italia e Francia. Tel. 333.349. [illegible].

PERSONALE PUBBLICI ESERCIZI

[illegible] cerca lavoro [illegible] ristorante, mensa, lavola calda, self - service in To[illegible]. Tel. 011.332.680 - [illegible].

CUOCO molto capace, lunga esperienza, referenziato, offresi [illegible] stagionale. Tel. 338.823.2599.

RAGAZZA 33enne [illegible] ma seriet[illegible] esperienza pluriennale cassiera supermercato e barista [illegible]. Tel. 329.814.3715.

(continua)

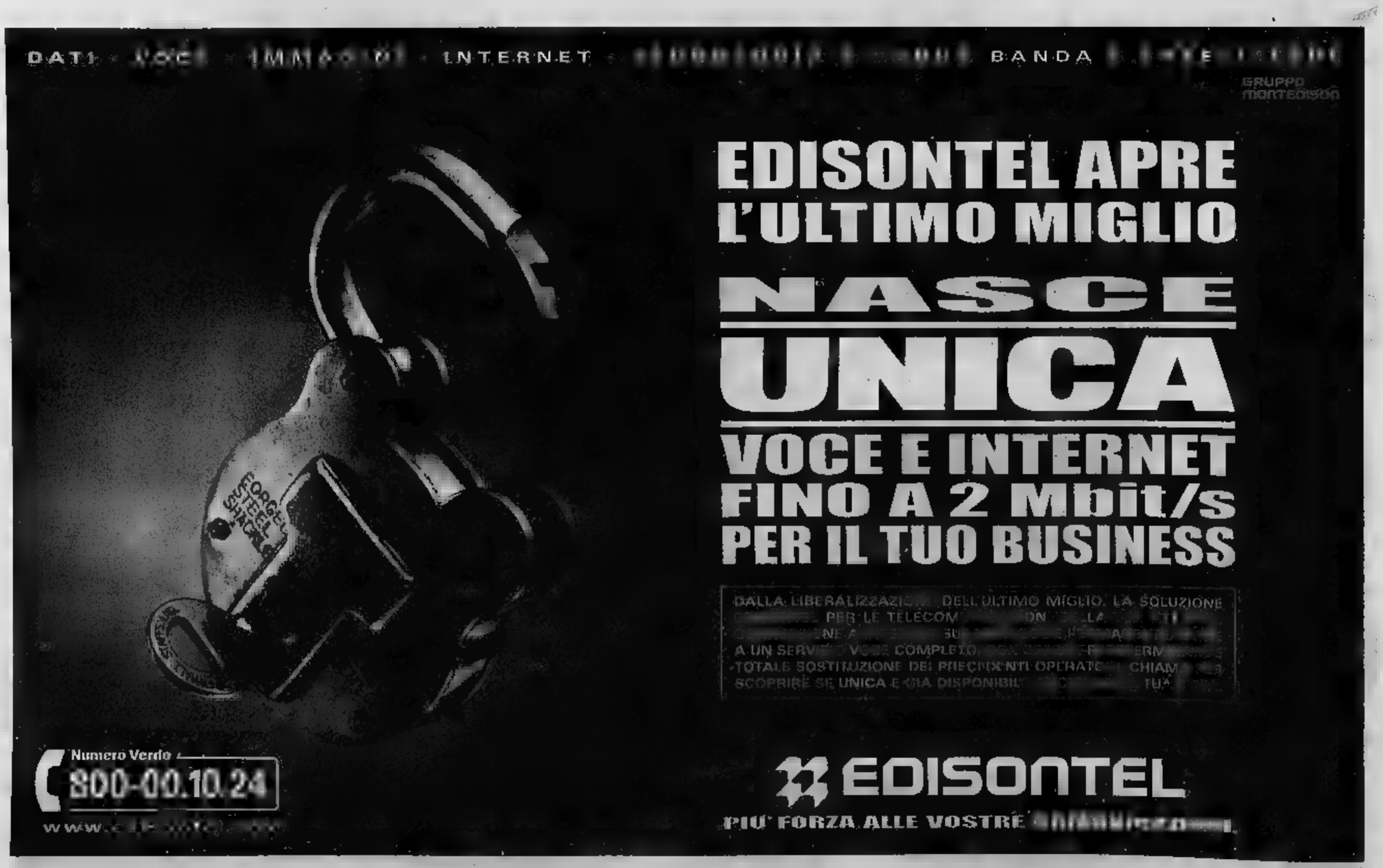

FORMULA 1: LA SOCIETA' HA 60 MILIARDI DI DEBITI E DA IERI E' IN AMMINISTRAZIONE CONTROLLATA, SEI MESI DI TEMPO PER RIMEDIARE

Prost, la sconfitta più brutta

Ora rischia di perdere squadra e soldi

il caso

Cristiano Chiavegato

Una brutta storia, senza lieto fine. Quella di Alain Prost, 47 anni il prossimo 24 febbraio, quattro volte campione del mondo di F1. Uno dei più grandi piloti di tutti i tempi: sino allo scorso agosto era il driver che aveva vinto più gare in assoluto, cinquantuno, su 199 corse disputate. Prima di essere raggiunto e poi superato da Michael Schumacher. Ieri il francese ha dovuto subire uno dei peggiori umiliazioni della sua vita costellata di successi. Di fronte a una platea affollata di media, ha dovuto raccontare di essere stato costretto a depositare i libri contabili della sua squadra, la Prost Grand Prix, presso il tribunale commerciale di Versailles. Una procedura comune in questi casi, per evitare un fallimento vero e proprio. In sostanza la società verrà gestita in amministrazione controllata. L'avvocato Frank Michel è stato nominato «controllore» giudiziario della squadra.

Alain Prost avrà sei mesi di tempo per cercare di vendere o trovare finanziatori che lo sollevino dai debiti accumulati dal 1997, anno in cui l'ex pilota acquistò la Ligier per costruire sulle ceneri di un'equipe che negli Anni Settanta e Ottanta aveva ottenuto risultati brillanti e una grande notorietà. «E' vero - ha ammesso quello che era stato chiamato «il professore» per la sua abilità di guida e l'intelligenza in corsa - ci sono circa 60 miliardi da trovare per pagare i creditori. Ma non voglio arrendermi a questo naufragio. Abbiamo sei o sette nuovi partner potenziali per continuare. Ma non è neppure esclusa la vendita del team e la scomparsa del mio nome. Devo fare di tutto per garantire un futuro ai 250 dipendenti della ditta».

«Io non mi arrendo troverò dei finanziatori e garantirò il lavoro ai 250 dipendenti del team: la nuova vettura per il 2002 è quasi pronta siamo iscritti al campionato»

Alain Prost con Ayrton Senna (a sinistra) e in versione manager

La realtà al pilota che più fece soffrire Ayrton Senna, impegnandolo in duelli mitici, non basterà appianare i debiti. Gli serviranno almeno 150 miliardi per continuare l'attività e concludere almeno la stagione 2002, per la quale - in verità - ha già versato entro i termini previsti la somma prevista per l'ingaggio nel Mondiale di F1. E la Ferrari dimostra molta pazienza rinviando di giorno in giorno il tempo limite per firmare il contratto di fornitura dei motori.

In queste ultime settimane Prost ha viaggiato freneticamente. E' stato a Taiwan, negli Emirati Arabi e forse anche in Canada per trovare partners. Ma, purtroppo per lui, ha trovato molto scetticismo. Da manager ha sbagliato molto. Persona affabile e gentile, disponibile, quando era pilota (quando l'unico episodio veramente negativo fu la sua cacciata da parte della Scuderia di Maranello per pesanti apprezzamenti sulla «rossa» che guidava, nella penultima gara del 1991), non ha saputo sfruttare fama e carisma. Errore madornale e probabilmente decisivo la rottura provocata con la Peugeot (che gli dava propulsori e finanziamenti) al termine del 1998-2000, di rapporti burrascosi. Prost non ammetteva mai le colpe della squadra e addossava tutti i problemi alla Casa francese. Alla fine molti munifici sponsor lo hanno abbandonato: dalla Seita (Gitanes) alla Loto, alla Total.

Già in difficoltà da due anni, quindi, Prost era stato obbligato a vendere parte delle azioni del team. Alain detiene il 51,3%, la famiglia Diniz il 40, la LV Capitali (una finanziaria) il 5,8 e Yahoo il 2,9. Anche il rapporto con il suo ex pilota Pedro Diniz si è presto deteriorato. Il brasiliano a un certo punto era intenzionato a rilevare la maggioranza, ma il francese si è opposto. E ora Diniz è lanciato in altre attività. Un litigio ha messo fine anche all'amicizia con Jean Alesi, il quale pur di andarsene via, passando alla Jordan, ha perso in pratica la possibilità di restare in F1.

Prost aveva voluto abbandonare la sede storica di Magny Cours per costruire un nuovo, magnifico (ma dispendioso), stabilimento a Gouyancourt nei pressi di Parigi. Ma non è riuscito nel frattempo a eliminare dal team alcuni elementi provenienti ancora dalla Ligier che probabilmente condizionano la squadra. Prost è soprattutto accusato di non prendere decisioni, di rimandare sempre. E la sua avventura da manager si sta sgretolando. Il sogno di una formazione tutta francese è svanito in fretta. In cinque campionati la Prost Gp ha ottenuto solo 35 punti, non un buon debutto nel 1997 e un progressivo calo: a quota 0 nel 2000, ultimissima nella classifica, si è salvata in parte quest'anno con i quattro punti conquistati da Alesi. Ma ora la vettura, la AP05, è in fase di gestazione, il motore non è definito al cento per cento, i piloti non ci sono. Sarà difficile per il pur volenteroso Alain risolvere tutti i guai in cui si è cacciato. Forse l'idea di vendere tutto, ammesso che si trovi un compratore, è la migliore possibile.

SPORT FLASH

■ **GIOCHI E SICUREZZA.** Gli organizzatori nippo-coreani hanno studiato per i Mondiali i sistemi di sicurezza italiani al Viminale. I nostri metodi e la legge antiviolenza hanno consentito una notevole riduzione di incidenti (-9), feriti (-9), danneggiamenti (-6), feriti tra le forze dell'ordine (-125) e un incremento di arresti (+ 197).

■ **BARTELT, 1 ANNO DI STOP.** Disciplinare: un anno di squalifica all'ex giocatore della Roma Gustavo Bartelt, per la vicenda passaporti.

■ **SERIE B, L'ANTICIPO.** Cagliari-Ancona, anticipo della 14ª giornata stasera sarà arbitrato da Palmieri.

■ **PUGNO ALL'ARBITRO.** Ranieri Pinto, ala destra della Junior Fasano, A/1 di pallamano, è stato sospeso per 5 anni per il pugno sferrato al direttore di gara al termine dell'incontro con il Savini Città S. Angelo.

■ **CICLISMO E DOPING.** I più recenti test antidoping e la situazione delle nuove sostanze proibite: il tema verrà affrontato oggi e domani a Bologna dall'Associazione italiana medici del ciclismo.

■ **BENE MCRAE.** Dopo la prima speciale a Cardiff, Colin McRae (Ford) è primo davanti a Solberg (Subaru) Sainz (Ford) e Gronholm (Peugeot) al Rac. Bene le Fist Punto Rally tra le Super 1600, con Dallavilla 2° (R&D Motorsport) e Basso 3° (Top Run).

schedina

TOTOCALCIO

CONCORSO N. 15

PARTITE DEL 25/11/2001					
1	Bologna	Roma	1	x	2
2	Brescia	Udinese	1	x	
3	Chievo Verona	Perugia	1		
4	Parma	Milan	1	x	2
5	Piacenza	Atalanta	1		
6	Torino	Verona H.	1	x	
7	Venezia	Lecce	1	x	
8	Palermo	Genoa	1		
9	Reggina	Napoli	x		
10	Sampdoria	Modena	x		
11	Salernitana	Ascoli	1	2	
12	Monza	Lucchese	1		
13	Siena	Fiorentina (20,30)	1		

LANCIA
INIZIATIVE SPECIALI
mesi.
E rilassatevi nei prossimi km.
Fino al 30 novembre Lancia Y al prezzo speciale di L. 16.900.000.
in 24 mesi con piccole rate da L. 150.000.
anni di anni garanzia nel prezzo.
Concessionarie Lancia del Piemonte, della Liguria e della Valle d'Aosta.
SELENIA
*L. 16.900.000 - 8.728,12 PREZZO CHIAVI IN MANO ESCLUSA I.P.T. RIFERITO ALLA VERSIONE LANCIA Y ELEFANTINO BLU 1.2 8v. ANTICIPO 5.915.000 (35%), 23 RATE DA 157.478 VERSAMENTO FINALE 8.450.000 (50%) SALVO APPROVAZIONE SAVA. SPESE GESTIONE PRATICA 300.000 + BOLLI. TAN 5% TAEG 8,85%. L'OFFERTA NON È CUMULABILE CON ALTRE IN CORSO.

SPAZIO AFFARI

[redacted] 4

IMPIEGATI

AMMINISTRATIVA contabile, gestione completa e autonoma CO-GE, bilanci, budgets, adempimenti fiscali e societari. Libera subito Tel. 333 313 9211.

[redacted] pratica assicurazioni RC auto, rami elementari; cassa, agenzia o broker, libera subito. Tel. 347.617.3738.

CONTABILE contabilità generale, Iva, scritture bilancio, banche, clienti fornitori, offresi Torino Nord / [redacted] Tel. [redacted]

CONTABILE fatturazione, bollettazione, crediti, magazzino, offresi [redacted] impiegata. Tel. 333.864.9185.

CONTABILE pluriennale esperienza consolidata generale/[redacted] Word, Excel, Access, lingua inglese, assunzione L. [redacted]. Tel. 340.221.0382.

CONTABILE 40enne esperto amministrativo e tenuta contabilità occuperebbesi presso azienda. Tel 349.750 0348

DINAMICA 31enne, [redacted] inglese Esperienze: mansioni d'ufficio, commerciale, contatto clienti. Anche part-time. Tel. 348 795 2419

ESPERTO in gestione reparto manutenzione, ventennale esperienza in automazioni industriali, valuta proposte. Tel. 339 194 8629 ore serali

IMPIEGATA contabile commerciale, ventennale esperienza, autonoma, offresi seria ditta Tel 380 354 7545

IMPIEGATA contabile, prima nota, cassa, banca, clienti/fornitori, Iva, esperta PC, offresi Tel. 011 868 4084 segreteria telefonica

IMPIEGATA 34enni [redacted] qualificata responsabile ufficio - [redacted] fissi preferibilmente orario commerciale o part time. Tel 338 841.9277.

INGEGNERE esperienza settore elettromeccanico come responsabile progetti di tecnologie prodotto/processo, gestione commesse, buon inglese francese, valuta proposte. Scrivere: Publikompass 5650 - 10100 Torino.

INVALIDO legge 68 cerca impiego presso ditta o studi professionali pratica PC contabilità. Tel. 011.858 1631

[redacted] immobili cerca impresa costruttrice o agenzia immobiliare zona Torino e zone di montagna. Disponibile come dipendente o professionista. Tel. 011.597.9682.

NEO ragioniere [redacted] computer e lingue. Tel 339 592.1834

PERITO industriale esperienza gestione computerizzata magazzino, ordini fornitori, acquisti, logistica, conto lavorazione, bollettazione, [redacted] Tel. 333.749 0048 dopo ore 15.00

RAGAZZA 22enne, inglese, francese, spagnolo, pratica PC, esperienza commerciale e di segretariato, offresi Tel 011 403 6736 - 338 283 2730.

[redacted] esperienza pluriennale contabilità generale, Iva, [redacted], uso Pc, iscritta liste [redacted] Tel 011.218.1383 serali.

RAGIONIERA esperta contabilità ordinaria ed amministrazione su Pc, cerca lavoro zona Vinovo e dintorni. Tel. 011.962.3617.

RAGIONIERA ventennale esperienza contabilità generale, adempimenti, IVA, ricostruzione contabilità arretrate, offresi part time. Tel. 011.518.4352.

RAGIONIERA 27enne esperienza pluriennale contabilità clienti fornitori PC esamina proposte, passeggio diritto. Tel. 338 198 [redacted] pasti.

RAGIONIERA 27enne occupata da più tre anni nell' amministrativo valuta opportunità di cr[redacted] TO. 339.450.5634.

RAGIONIERA 31enne, [redacted] decennale in contabilità prima nota, partita doppia, cassa/banche, clienti/fornitori, uso PC, cerca impiego part-time, zona Torino. Tel. 340.220.8119.

RESPONSABILE logistica di magazzino pluriennale esperienza, disponibilità immediata. Tel. 339.107.5222.

TEDESCO e inglese a ottimo livello, buon spagnolo e francese, dinamica laureata 34enne valuta proposte come operatrice call center o assistente traduttrice / interprete presso aziende moderatamente organizzate. Disposta a turni serali. Zona Torino e prima cintura. Passaggio diretto Tel 328.332 9851 segreteria.

28ENNE diplomata ragioniera cerca lavoro serio come impiegata, segreteria, commessa, automunita, disponibilità immediata. Tel 011 901 3501

28 ANNI ragazzo con diploma universitario in amministrazione aziendale, triennale esperienza in aziende commerciale, bollettazione, clienti/fornitori, francese, PC, valuta offerte Tel 339 152 5842

TECNICI

RESPONSABILE tecnico di stabilimento preso manutenzione e impianti, ristrutturazioni, engineering grandi lavori, gestione commesse, metodi, qualità, Legge 626, aggiornando, offresi Tel. 340 381 9795

[redacted]

ESECUTIVE direttore stabilimento organizzazione gestione marketing, si propone altro ego. Tel. 337 534.360.

PERSONALE DOMESTICO BABY SITTER

DIPLOMATA in campo artistico, 34 anni, seria, dinamica, animatrice, offresi per seguire bambini presso propria abitazione. Tel. 329.456.1819.

[redacted] 30enne offresi come collaboratrice domestica, baby sitter o pulizie. Astenersi perditempo. Tel. 339.391.9803.

SIGNORA Italiana cerca lavoro come collaboratrice domestica [redacted] ore 8.00 - 16.00 dal lunedì - venerdì. Tel. 339 193 9784

LAVORI VARI E PART TIME

GIARDINIERE specializzato offresi per manutenzione giardini e potatura alberi. [redacted]

RAGAZZA rumena con documenti, cerca lavoro ad ore [redacted] a giornata. Tel. 348.913.1794.

RAGIONIERE esperienza trentacinquennale settore amministrativo contabile offresi. Tel. 011 934.6286

SIGNORA media età offresi assistenza e lavori a giornata, ore, auto referenze. Tel 011 325 140

SIGNORA rumena 28 anni, cerca lavoro [redacted] 348 412.0778

TELEMARKETING manager esperienza gestione call center valuta proposte collaborazione full-time. Tel. 348 072.7659

[redacted] 5

TORINO CITTA'

A.A. STUDIO AUDI 011.812.5222 corso Casale in palazzina liberty, liberi appartamenti completamente ristrutturati, mq 55 e mq 120.

CENTRALISSIMO via Bertola presso piazza Castello liberi piano alto salone 2 camere cucina doppi servizi. Gabetti 011.581.6338.

CENTRALISSIMO via Gramsci piano alto signorile da ristrutturare salone 3 camere cucina doppi servizi. Gabetti 011.581.6338.

CORSO VERCELLI presti piazza Rebaudengo impresa vende direttamente in stabile in corso di costruzione appartamenti vere mansarde. Tel. ore ufficio 011.817.8174.

DEAMBROSIS

Impresa costruzioni vende direttamente alloggi a box in palazzina di 8 piani via La Loggia adiacenze corso Unione Sovietica - corso Ciamberi. Tel. 011.218.1344 [redacted]

FRATELLI CARLE Via ottimo stabile, piano attico ingresso, soggiorno, 2 camere, cucina, bagno. Tel. 011.850.4246.

GABETTI SPA Aurora in stabile del 1960 vendiamo camera singolo cucinino bagno panoramico £ 105.000.000. Ag. Gabetti corso 011.248.1853.

GABETTI SPA borgo Vittoria stabile del '91 vendiamo libero salone living 2 camere cucina doppi servizi. Tel. 011.256 989.

GABETTI SPA via Vandalino stabile decoroso con portineria ingresso due camere angolo cucinino servizio ripostiglio. Ag. Viberti 011.335 6703.

PIAZZA RIVOLI impresa prenota panoramici e prestigiosi alloggi piani alti con affaccio sul parco della Tesoriera. Finiture di pregio. Tel. 011.566.9411 - 347.461 2869

PIAZZA VITTORIO in casa d'epoca proponiamo appartamento da reddito su due livelli di circa 150 mq. Posizione unica. Gabetti 011.836.118.

PRESSI corso San Maurizio via Giulia di Barolo in bella casa d'epoca proponiamo soggiorno 3 camere cucina bagno. Gabetti 011.836.118.

SAN DONATO via Sobrero 39 riscaldamento autonomo con ascensore, alloggi libero/occupati. Personale lunedì mercoledì venerdì 15.30 - 16.30 GR 011 505 039.

ZONA ospedali proponiamo nello stesso stabile alloggi 1 - 2 camere cucina bagno. Da £ 70.000.000. Possibilità mutuo totale Gabetti 011 883 3674

ZONA Sempione esclusivo appartamento di ingresso tre camere tinello cucinino due bagno ripostiglio cantina posto auto. Gabetti 011 242 7331.

TORINO PROVINCIA

BALDISSERO TORINESE libera ripartitissima villa schiera, elegantemente rifinita, mq 400 su 3 piani, giardino, box. Studio Audi 011.812.3222.

CHIERI in palazzina di nuova costruzione, ingresso living con angolo cottura, 1 camera, bagno, lavanderia. Box auto. Telefonare 011.562.1875

CHIERI Pessione, porzione di villetta in posizione splendida palazzina intarsiata, ampie superfici, viali pedonali, giardino privato, muro, prezzo affare, direttamente vendesi Tel 347.436.2732.

COLLEGNO stabile signorile termoautonomo piano alto ingresso living su soggiorno cucinotta 2 camere bagno terrazzo box. Gabetti 011.405 3870

DRUENTO/SAN in palazzina anni '50 appartamento semindipendente: ingresso, 2 camere, tinello, cucinino, bagno, ripostiglio, balcone, box. Gabetti 011.405.3870

LA LOGGIA impresa vende alloggi e [redacted] in costruzione di metratura diverse. [redacted] informazioni tel. 335.749.2802.

MONCALIERI [redacted] panoramico, nuova costruzione, termoautonomo soggiorno living, angolo cottura, camera, bagno, terrazzino, cantina. £ 160.000.000. Gabetti 011.642.563.

MONCALIERI Tagliaferro, graziosa villetta: soggiorno, 2 camere, cucina, doppi servizi, garage, lavanderia, cantina e giardino £ 398.000.000. Gabetti 011.642.563.

PINO TORINESE stacco su due livelli salone cucina 5 camere 3 bagni prestigiose rifiniture viste - panoramica. Tel. 011.842.[redacted]

RIVOLI collina quadrifamiliare prossima costruzione ultimi due appartamenti con mansarda e giardino, tavernetta. Verni 335.382.668.

ROLETTO villa collinare su due piani più mansardato terrazzi tempo mq 1700 circa £ 400.000.000. GR 011.505.039 - 0121.353.211.

SETTIMO zona Veglia in palazzina appartamento di ottime 2 camere cucina [redacted] doppi. Gabetti [redacted].

VENDESI o affittasi fabbricato con terreno agricolo ettari 16, confini Torino - Collegno, realizzabili strutture ricettive agrituristiche (maneggio, campeggio, sport). Tel. 011.844.839 ore ufficio.

PIEMONTE

GOVONE D'ALBA (Cn) adiacente paese splendido casale con casa custode. Terreno recintato. GR 011.505.039 - 0121.322 789

VALLE D'AOSTA

AFFACCIATO Montarosa comodo impianti, luminoso attico tre locali con finiture legno, camino...£. 89.000.000 (Euro 51.129,23) più accollo mutuo. Tel. 030 914.0277.

LIGURIA

ALBENGA, vicino mare, nuova bifocale, ampio terrazzo vivibile e soleggiato. Termoautonomo. Affare! Aree Case 0182.556 827.

ANDORA, Liguria, imprese vende, appartamenti, nuova costruzione, piscina, giardino, box, no provvigioni, mutuo, consegne pronta. Tel. 022905.8095 - 335.582.9819

ARMA DI TAGGIA piccolo condominio, ultimo piano, ingresso, cucina tinello, 2 camere bagno, ripostiglio, 2 balconi, possibilità lastrico solare, cantina, posto auto. Termoautonomo. Iper Immobiliare 0184 573.333.

BORGHETTO SANTO SPIRITO zona fronte mare ingresso soggiorno cucinino camera bagno ripostiglio balcone arredato termoautonomo posto auto privato £ 280.000.000. Aurelia 0182.973.027.

CERIALE affare £ 195.000.000 pochi minuti piedi mare arredato ingresso soggiorno [redacted] camera matrimoniale bagno. Tel [redacted].

CERIALE 20 mt mare, spiaggia ingresso soggiorno cucinino camera bagno balconi strepitosa vista mare £ [redacted] La Liguria 0182.990.237.

[redacted] in borgo tipico figure impresa vende direttamente appartamenti vista mare con posto auto di proprietà da £ 185.000.000 finiture di pregio. Tel. 019.675.840 www.impresacappellu-lo.com

LIGURIA Diano Marina impresa propone ultimi prestigiosi alloggi [redacted] mare. Tel. 347 440.3589.

LOANO in complesso residenziale [redacted] mt mare vendo da impresa appartamenti in costruzione [redacted] minimo anticipo. Tel. 019.674.[redacted] - 339.613.1106.

TAGGIA caratteristico casino storico, soggiorno con angolo cottura, camera, camerata, bagno, balcone, termoautonomo. Iper Immobiliare 0184.573.333.

COSTA AZZURRA

AFFARE Mentone, mare a piedi, ultimi nuovi bilocali, ampie terrazze vivibili, giardini £. 150.000.000. Aree Case 0182.556.827

AFFARE Nizza favolosa villa d'epoca, marmi, parquet, prestigiosi nuovi monolocali [redacted] 150.000.000, bilocali £ 200.000.000. Aree Case 0182.556.827.

AFFARE Nizza, nuova costruzione, appartamenti £ 18.000.000 più piccola rata copertil all'atto [redacted] Aree Case 0182.556.827.

AFFARE Nizza nuovi appartamenti £ 78.000.000 rese nella generale 1,5% con contratto. Ultime opportunità! Aree Case 0182.556.827.

AFFARE Nizza promenade appartamenti pronte consegne, rifiniture di pregio, ampi terrazzi £ 115.000.000. Aree Case 0182.556.827.

AFFARE Roquebrune, splendido attico fronte mare, ampia terrazza, vista incantevole, accesso indipendente, immobile unico. Aree Case 0182.556.827.

[redacted] [redacted] [redacted] vendesi [redacted] appartamento di 236 mq., [redacted] ristrutturati di 180 mq. [redacted] 0033.1.48.70.18.39. Cellulare 0033.6.13.21.30.17.

CAP MARTIN

riviera Monaco: splendida residenza in parco con piscine - custodia. Ispezionabile il bilocali a FF. 1.900.000 arredato FF. 2.300.000 fino al 2001. Telefonare a Karine 0033.493.416.275 - fax 0033.493.416.280. Parliamo Italiano.

ITALGEST 848.842.842 Mentone Garavan, fuoripiani appartamenti nuovi, 50 mt dal mare bilocali da £ 207.000.000 Alleasevil

ITALGEST 848.842.842 Nizza Mont Boron, splendidi appartamenti completamente rinnovati, palazzo signorile, rendita locativa, da £ 66.000.000.

ITALGEST 848.842.842 Nizza, splendido appartamento, 56 mq, 7° piano, terrazza, 100 mt Promenade. £ 172.000.000

MENTONE Garavan monolocale arredato ideale investimento o seconda casa pe[redacted] passeggiata £ 150.000.000. Meeting Agency 0033.[redacted]100.807 - Italia 348.824.5707.

MENTONE Garavan monolocale con ampio terrazzo vista panoramica mare da non perdere £ 210.000.000 Meeting Agency 0033.492 100 807 - Italia 348 824.5707.

MENTONE introvabile zona pedonale con vista mare, ascensore ampio 85 mq soffitti alti, balcone £ 420.000.000. Meeting Agency 0033.492.100.807 - Italia 348.824.570.4707.

MENTONNEMO fronte Casinò appartamenti nuovi, varie metrature, prezzi interessanti. Rapporto affittuario garantito. Appuntamento sabato. Tel. 0033.493.353.676.

NIZZA centro, due passi spiaggia, bellissimo bilocale arredato, palazzo epoca FF. 480.000. Giovanni 0033.612.103.385.

NIZZA centro trilocale lussuosamente ristrutturato, cucina arredata. Grande balcone vista panoramica sui giardini 'Massena' Euro 182.000. Tel. 0033.609.830.074.

NIZZA Promenade des Anglais monolocale, terrazza vista mare panoramica. Immobili lussuosi Euro 105.160. Tel. 0033 609 830 074.

NIZZA, 50 metri mare bilocale tranquillo, posteggio condominiale Ottimo investimento locativo. FF. 330.000. Medal Immobilier 0033.493.872.424 - 328.678.1986.

SAINT JEAN CAP FERRAT magnifico appartamento ristrutturato in residence 4 camere doppio salone doppi servizi terrazze stupenda vista mare Villefranca. Garage. FF. 4.000.000 No agenzie. Tel 0033 622.645.703.

LOCALI UFFICI CAPANNONI

CIRIE' vendesi vicinanze tangenziale Caselle, capannoni prossima costruzione mq 400 / 1000 corte esclusiva. Impresa 011.921.1486.

PER investimento [redacted] negozio magazzino 200 mq anche esercizio zona Francia. Tel 011.411.1703 - 333 466 8662.

SAN MAURIZIO occasione fronte strada provinciale Torino - Lanzo capannone commerciale mq 700 parcheggio. Globa 011.921.1486

TORINO CITTA' 6

TORINO CITTA'

PRECOLLINA ricerchiamo urgentemente appartamento 2 - 3 camere cucina servizi. Assicuriamo pagamento contanti. Massimi livelli di mercato. Gabetti Cr[redacted]

TORINO PROVINCIA

BARDONECCHIA ed Alta Valle Susa: messaggio importante ed urgente! Ricerchiamo monolocali e bilocali per nostra selezionata e sempre più numerosa clientela. Gabetti Op. Imm Bardonecchia 0122.901.986. Prossima apertura di nostra agenzia a Sestriere via Louset 2/4. Tel 0122.750.864.

TORINO

IMPRESA edile cerca terreno industriale in Torino zona nord o sua prima/seria cintura di mq 10.000 con possibilità di fabbricare mq 1000. Tel ore ufficio 335 749 2802

[redacted] 7

TORINO CITTA'

ABBIAMO accoglienti alloggi arredati moderni 1 - 2 - 3 camere case comode Centro ottima Rubiolo Immobili 011.751.826.

CORSO MASSIMO D'AZEGLIO via Lombroso ingresso 4 camere cucina tinello/sala box balconi [redacted] Stamoc[redacted] 011.533.434.

CORSO UDINE via Onorato Vigliani ingresso 3 camere tinello cucinino tinello/sala balconi £ 1.000.000 Stamoc[redacted] 011.533.434.

TORINO PROVINCIA

CHIERI in villa, salone, tre camere, cucina, lavanderia, due servizi, a £. 1.700.000, solo referenziati. Casteil Immobiliare 011.433.1414.

COSTA AZZURRA

[redacted] palazzine [redacted] stagionali - marzo/ - inverno: bilocale / trilocale con terrazzo sul mare. Posto auto. Tel. Italia 348.824.5707 - Francia 0033 492.100 807.

LOCALI [redacted]

[redacted] locali esposizione [redacted] 345 più soleggiato zona Lingotto. Tel. 011 695 3519 - 347 425 8892.

CORSO SIRACUSA / Orbassano affittasi basso fabbricato uso commerciale di mq.1 000 al piano terreno e 950 seminterrato, passo carrabile a rampa accesso di pertinenza. Telefonare ore ufficio 011.545.089.

PIANEZZA fronte strada adiacente tangenziale lotti 3.300 e 1.500 mq più uffici altitesi. Verne 335 382 668

UFFICIO mq 100,via Gonzia, intenso traffico, piano rialzato casa signorile, parcheggio, affittasi. Tel. 338.650.5787.

[redacted] 9

A. ACQUISTA autovetture mila valutazione contanti con vetture. Via Sant'Ottavio 32 Torino (zona Mole). Tel. 011.817.7242.

ABBIAMO urgenza auto, lussinauto, furgoni, massima valutazione, pagamento immediato contanti, pertinute. Corso Monterosa 310, Torino. Tel. 011.581.1370 - 335.618.2718.

ACQUISTA auto di ogni tipo con valuta massima valutazione, Autostore D'Elia corso Orbassano 241. Tel. 011.351.328.

ACQUISTA autovetture usate massima valutazione pagamento contanti. Corso Montegrappa 24 B. Tel. 011.778.1696 Torino.

ARAGONAUTO acquistiamo auto, fuoristrada max valutazione pagamento contan[redacted] 011.895.4713.

AUTOTORTONA acquista vetture e fuoristrada ogni tipo max serietà. Corso Tortona 9. Tel. 011.817.1643 - 011.889.884.

[redacted] 11

A.A. AGNESE gratissa cerca signora piemontese conoscerebbe gentiluomo semplice solo, scopo matrimonio. Eurostudio 011.440.7512.

A.A. ARMANDA 32enne carina buon carattere frequenterebbe, scopo matrimonio compagno non superficiale. Eurostudio 011.563.1233.

A.A. BIANCA [redacted] divorziata [redacted] e sfortunata cerca compagno, scopo matrimonio. Top Service 011.533.840.

A.A. CENTRO AGENZIE MATRIMONIALI ASSOCIATE E AUTORIZZATE dal 1980 la certezza del giusto incontro nell'assoluta serietà. Amicizie - matrimoni. Via Giusti 3 angolo corso Vinzaglio - Torino 011.561.1056.

A.A. CRISTINA 29enne fine e romantica conoscerebbe uomo maturo, scopo matrimonio. Top Service 011.530.846.

A. ALTO brizzolato, 58enne, vedovo, amante natura, libero professionista conoscerebbe pari interessi, intelligente, estroverso, scopo matrimonio Elleamonti Questioni di Cuore 011.506.9617.

A. ANNA parrucchiera 31enne [redacted] simpaticissima, conoscerebbe sportivo, solare, buono, scopo matrimonio. Elleamonti Questioni di Cuore 011.506.9617.

A. DARIO dirigente azienda metalmeccanica, 65enne cerca donna romantica, amante gite culinarie fuori porta, lieta, scopo matrimonio. Elleamonti Questioni di Cuore 011.506.9617.

A. LORENA 27enne, rubiia, ragazzetta, molto simpatica, incontrerebbe distinto signore ma 45enne purchè colto, scopo matrimonio, Elleamonti Questioni di Cuore 011.506.9617.

ROBERTO 50enne alto brizzolato e carismatico libero professionista con seri principi morali cerca compagna bella e femminile dolce e sensibile per serio rapporto di coppia scopo matrimonio Sintonia 011.537.914.

VEDOVA diplomata bella presenza benestante cerca laureato età 65/70 anni per matrimonio Scrivere: Publikompass 5103 - 10100 Torino

[redacted] 13

A.A. [redacted] 011.334.832 acquista oro, argenteria, monete, gioielli in contanti. Corso Peschiera 183 Torino.

A. ALBA GIONELLI 011.323.002 compra oro argento preziosi rarogioielli numismatica. Max valutazione. Via Tripoli 85.

A. OREFICERIA GEMMA 011.650.2212 acquista: oro, argenteria, monete, preziosi, orologi. Via Madama Cristina 42.

ORO, monete, medaglie, preziosi, compro contanti alti prezzi. Via Cernaia, 2/C - Torino. Tel. 011.561.3088.

Ariel e Mastrota C.

Fino a 4 volte più veloce, solo con l'ADSL di FastWeb.

fino a 256 kbit al secondo con Be Broad Band ADSL di Telecom Italia

fino a 300 kbit al secondo con Libero ADSL Light di Infostrada

fino a 1280 [redacted] con Internet senza limiti ADSL di FastWeb

FASTWEB VORRETE DIRLO A TUTTI!

Chiama 192 16

ADSL FastWeb: fino a 1280 [redacted] secondo a [redacted] 60.000 lire al mese (IVA inclusa) per i primi 4 mesi.

Se [redacted] abboni a FastWeb entro il 30/11/2001 hai diritto [redacted] uno sconto del 50%, per i primi 4 mesi, sull'importo mensile dell'abbonamento prescelto. Ad esempio, "Internet senza limiti" ti costerà solo 60.000 lire (IVA inclusa) anzichè 120.000 lire (IVA inclusa) [redacted] mese, in aggiunta al contributo di installazione di 120.000 [redacted] (IVA inclusa) [redacted] tantum. L'offerta FastWeb è oggi disponibile per le famiglie di Torino, Milano, Genova e Roma. Per maggiori informazioni sulle offerte e le relative tariffe, per verificare se il servizio è disponibile a casa tua o per abbonarti, chiama [redacted] 192, visita il sito www.fastweb.it oppure rivolgiti presso:

Torino: 0337 La Telefonia, c.so Regio Parco 20/Bis - 1PC4YOU, via Verdi 20/g - Cellularmagia Srl, via XX Settembre 57/m - El.Pi. Snc, p.za Vigliardi Paravia Innocenzo 9 - G [redacted] F Srl, c.so Peschiera 167 - Il Sito [redacted], via Avigliana 13 - Mondadori Informatica, c.so Duca Degli Abruzzi 106 - Noitel [redacted] Srl, via Alfieri 17 - Queen Computer, c.so Francia 3/D - Vdc di Perini & C. Snc, c.so Palermo 60 - Watt Radio, c.so Giulio Cesare 189.

CORSI DI TRADING: STRUMENTI DI TRADING / ANALISI TECNICA / ANALISI FONDAMENTALE

CORSI DI RISPARMIO GESTITO: FONDI COMUNI DI INVESTIMENTO / STRATEGIE DI ASSET ALLOCATION / MONEY MANAGEMENT

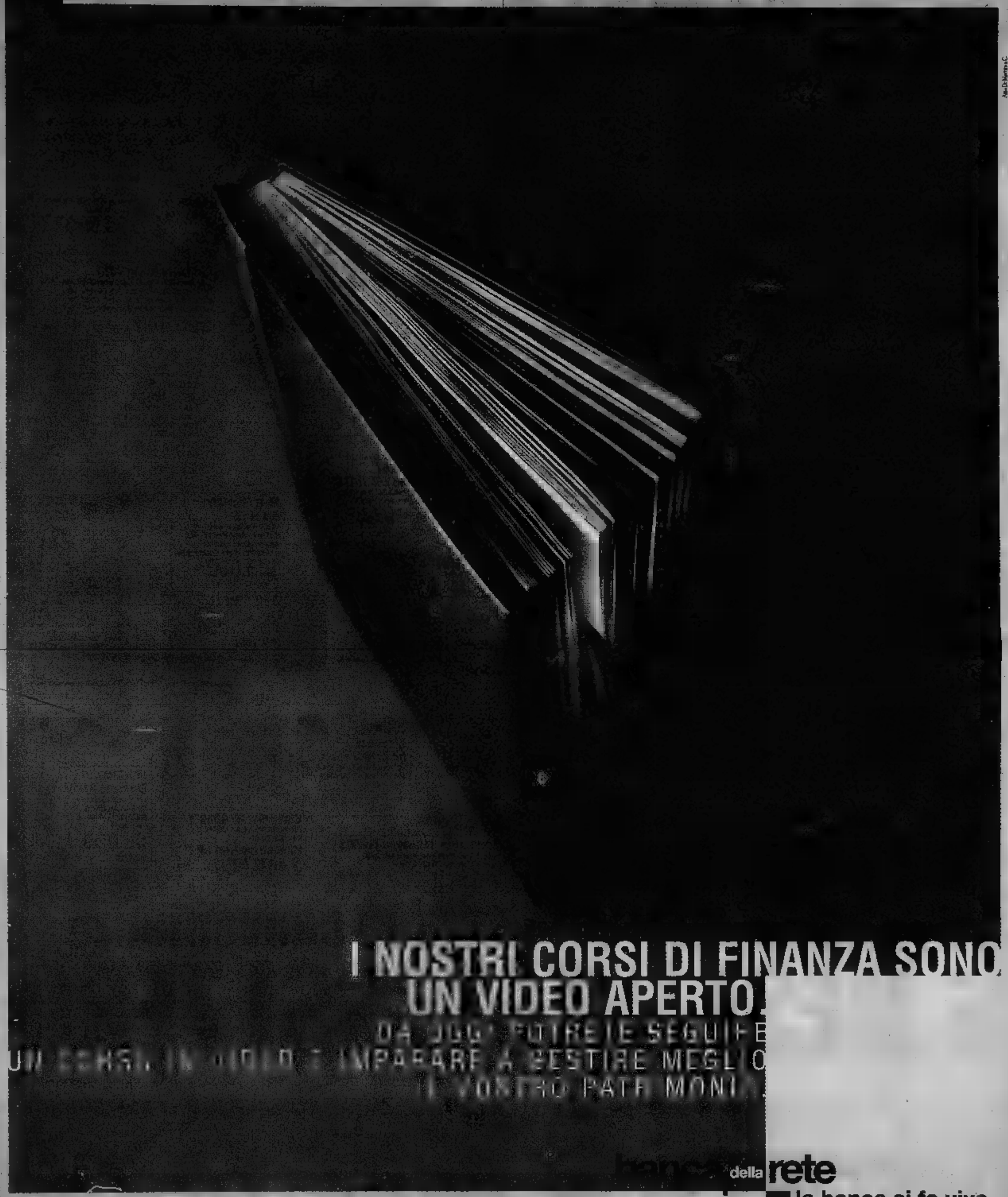

banca della rete

GRUPPO BANCAROMA

la banca si fa viva.

BANCA DELLA RETE. Finalmente una banca che parla la vostra stessa lingua. È *banca della rete*, una banca di nuova generazione nata per semplificare la gestione dei vostri risparmi grazie alle infinite potenzialità legate all'utilizzo della tecnologia broad band, e ad un rapporto vivo e continuativo con i clienti. La credibilità è legata alla storia di chi l'ha fondata: un gruppo di consolidata tradizione quale Bancaroma e Telecom Italia, il gestore di telecomunicazioni in possesso del più avanzato know-how tecnologico.

I NOSTRI SERVIZI. I servizi di *banca della rete* spaziano dalle tipologie di conto corrente della banca fino ai servizi di trading, supportati dai più potenti e versatili strumenti tecnologici, ai prodotti del risparmio gestito, con una selezione di centinaia di fondi e Sicav delle più prestigiose società e un'ampia gamma di gestioni patrimoniali. Per accedere a tutti i servizi potete navigare sul sito, telefonare al call-center, affidarvi all'esperienza dei Promotori Finanziari o, per prelievi e versamenti, recarvi presso gli sportelli di Banca di Roma.

IL SUPPORTO AI VOSTRI INVESTIMENTI. I video-corsi, oltre 200 lezioni di trading e risparmio gestito da leggere e da vedere, sono solo uno dei modi che vi mettono in contatto reale con i nostri operatori. Vi si aggiungono la Sala Operativa, che vi permette un dialogo virtuale a tu per tu con il vostro trader, gli avvisi automatici personali, cioè e-mail o SMS sulla vostra situazione patrimoniale, e soprattutto i Promotori Finanziari, sempre a disposizione per seguire la gestione del vostro patrimonio. I nostri servizi sono gratuiti fino a fine anno.

www.bancadellarete.it / n° verde 800.100.900

Anticipa il Natale con la convenienza Vipiana Euronics

Aspirapolvere Siemens VS52a24
Potente aspirapolvere 1700W, 6 stadi filtranti, regolazione elettronica, accessoriati. Insieme ad un calcolatrice aspirapolvere a olio per bambini
258.000 € 133,25

199.000 € 102,77

Forno da stiro Philips HI 1060
198.000 € 102,26

Videoregistratore Samsung SV 6411 S
298.000 € 153,90

Cellulare Nokia 3310
895.000 € 462,23

Lettore DVD Sabaj 406 SA
399.000 € 206,07

Videocamera Canon
998.000 € 515,42

Tv color Sabaj Z3T 7017 ES
599.000 € 309,36

Hi-fi Thomson AM 1250
199.000 € 102,77

Aspirapolvere Indesit 1723
79.000 € 40,80

Lettore cd portatile Panasonic SL-SX 230 S
129.000 € 66,62

Tv color Philips 14PT 1342
278.000 € 143,58

Forno a microonde Whirlpool MWT 111 bianco
238.000 € 122,92

Cordless Acer V705
168.000 € 86,77

Lavastoviglie Indesit DI 60
598.000 € 308,84

Lavatrice Ariston AB 60
498.000 € 257,28

Frigorifero Beko
468.000 € 241,70

Cucina a gas Tecnogas TI 12365
589.000 € 304,19

Lavatrice Indesit WP 27/1000
2.190.000 € 1131,04

Compressor WP 1620
Incasso inverter WP 17
2.149.000 € 1109,87

Cordless Siemens C100
99.000 € 51,13

Fino al 13 dicembre doppia convenienza

6 MESI INTERESSI ZERO

Importo minimo finanziabile lire 360.000 Tan 0 Taeg variabile

VIPIANA — Elettrodomestici - Video - Hi-fi - Computer - Telefonia

EURONICS

TORINO — Corso Regina Margherita 370 — VENEZIA 36

ALESSANDRIA Via Marengo 64 — BIELLA Corso Europa 7 — CASALE M.TO Via C. Olivero 6 — CUNEO Corso Francia 75 — NOVARA Via Cavour 70 — TORINO C.so R. Margherita 370 — TORINO Via Nizza 30 — VERCELLI Via G. Ferraris 54 — VILLANOVA M.TO Monferrato Shopping Center 0142-485080

FREA
CONCESSIONARIA
KIA
KIA MOTORS
Corso [illegible], 140 - Moncalieri (TO)
Tel. 011.6645652

LA STAMPA
43 VENERDÌ 23 NOVEMBRE 2001
TORINO
VIA MARENCO 32, TELEFONO 011 6568111, FAX 6639003. SEGRETERIA TELEFONICA «LA MIA CITTÀ» 011 6568531/252/205
CRONACA

TO1 TO2 PR CV
SICA
CONCESSIONARIA UFFICIALE
HONDA
[illegible] Trieste, 140 - [illegible] (TO)
011.6647350 - 011.6647850

Trasporto pubblico

«Chi prende il tram non esce dai binari». [illegible] degli slogan della campagna promossa [illegible] Regione «per sensibilizzare i [illegible]dini [illegible] un [illegible] intelligente del trasporto pubblico». All'iniziativa, presentata ieri dall'assessore regionale ai Trasporti William Casoni, partecipa Ugo Nespolo (foto).

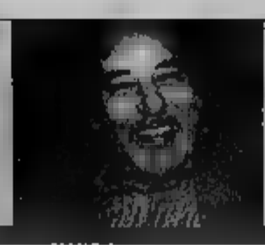

Ben Jelloun e l'Islam

Domani alle 9,30, al cinema Lux (e non al Romano, come indicato in precedenza) lo scrittore Tahar Ben Jelloun (foto) incontrerà gli studenti delle superiori nell'ambito dell'iniziativa «Conoscere l'Islam», promossa dall'assessorato provinciale al Sistema Educati- [illegible] L'appuntamento è per le scuole che hanno aderito.

Una via [illegible] Donat-Cattin

La Margherita polemizza [illegible] Roberto Rosso (foto), di Forza Italia, sulla sua proposta di intitolare una via a Donat-Cattin rivendicando la paternità dell'idea. «La proposta fu già avanzata dall'ex sindaco Porcellana nella passata legislatura» chiarisce il segretario dei Popolari Panero.

NELLE CINQUE SALE DEL REPOSI ERANO PRESENTI PER IL FILM FESTIVAL 1500 PERSONE: OGGI ARRIVA LA COMMISSIONE DI VIGILANZA

Torino rivive l'angoscia dello Statuto

Il sindaco: strage evitata grazie alla rapidità dell'intervento

Alessandro Mondo

Tragedia sfiorata, ieri sera, al cinema Reposi dove erano in corso le proiezio- [illegible] Torino Film Festival, presenti almeno 1500 spettatori. Un incendio si è sviluppato poco dopo le 20,30 nel magazzino attiguo alle cinque sale del complesso di via XX [illegible] trasformato pochi [illegible] in multisala. Gli spettatori [illegible] stati fatti uscire in [illegible]da, nessuno è stato ferito o intossicato. Anche quelli del vicino cinema Olimpia di via Arsenale, sono stati evacuati. Per questa [illegible] è previ- [illegible] l'ispezione della commissione di vigilanza, [illegible] vigili del fuoco: a lei spetta l'ultima parola per la riapertura delle sale.

«Poteva essere una tragedia - commenta il sindaco Sergio Chiamparino: sono stati decisivi l'allerta e l'intervento tempestivo dei soccorritori». A due passi, il regista torinese Carlo Ausino: è stato il primo ad accorgersi che nel locale dove sono depositate le pellicole stava divampando il fuoco. Con Amedeo Reposi, proprietario del locale, prima ha cercato di spegnere le fiamme, poi [illegible] in strada a dare l'allarme consentendo l'evacuazione della sale. [illegible] segnata a lungo la confusione: il traffico bloccato per ore. «Quando mi hanno informato ho chiesto alla scorta di raggiungere il locale a sirene spiegate - aggiunge Chiamparino - : non pensavo che alla tragedia dello Statuto, con le sue povere vittime».

Un dramma scolpito nel cuore della città. Cadevano i primi fiocchi di [illegible] su Torino, quel [illegible] maledetta domenica di febbraio dell'83, quando il rogo del cinema Statuto si portò via 64 persone: 31 uomini, 31 donne e due bambini. Andrea, 11 anni, morì abbracciato al padre Giancarlo; Giuseppina, 7 [illegible] volò [illegible] in [illegible] quel fumo nero con la mamma Lorena. Altri sei piccoli rimasero orfani. Sessantaquattro spettatori, entrati in sala per godersi un film francese - «La capra», si intitolava - e usciti [illegible] [illegible] salme allineate [illegible] garage attiguo al [illegible]nema.

Una tragedia collettiva. Maledetta domenica: quasi a farlo apposta, proprio il 13. Per quanto anche la pellicola si fosse guadagnata una fama ingiustoria. In migliaia [illegible] [illegible] la [illegible] piomba come un ceffone, un lungo brivido di paura per centinaia di padri e madri i cui figli, uscendo, avevano detto [illegible] allegra sbadataggine: «Fo [illegible] andiamo allo Statuto a ve [illegible] "La capra", quel filmino francese su [illegible] che porta male...». Ad accrescere l'orrore per quei poveri morti - soffocati dalle esalazioni tossiche - la consapevolezza che quella dello Statuto era una tragedia annunciata, il punto drammatico di [illegible]a svolta [illegible]e in tempi brevi impose a tutti [illegible]cali l'adozione di misure di sicurezza rigorose. Ma quel giorno nessuno poteva immaginare di infilarsi in una trappola mortale: uscite di sicurezza sbarrate, materiali non ignifughi. L'incendio scoppia [illegible] 18,10 e si propaga sprigionando gas venefici. La scena è infernale: ombre che annaspano, cadono, si rialzano e ricadono per sempre, calpestate da chi insegue l'aria fredda e pulita fuori da quel crematorio urlante. Ma dalle sei uscite di sicurezza su via Cibrario una sola si spalan [illegible]. La morte è in diretta. Dentro, la fine si consuma velocemente: i 27 sopravvissuti, stremati, ripara- [illegible] nei bagni inseguiti [illegible] fumo. Li ritroveranno in un groviglio di corpi anneriti. Il processo ai responsabili dura 9 anni: quattro processi, pene severe in primo grado, miti in appello, risarcimenti. Alla fine se ne è andato anche il [illegible] cinema, sbarrato [illegible] anni e nel [illegible] sventrato dalle ruspe. [illegible] quell'angolo di dolore oggi sorge una palazzina.

Il sindaco **Chiamparino** con il critico cinematografico [illegible] **Rondolino** e il direttore del Film Festival **Steve Della Casa**: la rassegna continuerà malgrado il grosso spavento e i danni subiti nell'incendio

Chiamparino: decisivi l'allarme immediato e il pronto intervento delle squadre del soccorso. Evacuato a titolo precauzionale anche l'attiguo Olimpia. Momenti di panico ma la gente è sfollata in ordine. Traffico bloccato per ore [illegible]

Sessantaquattro morti il bilancio del rogo divampato il 13 febbraio del 1983. Persero la vita 31 uomini, 31 donne e due bambini. Accusati i sistemi di sicurezza: vennero messi [illegible] norma in tutti i locali pubblici solo dopo la tragedia. Ai funerali partecipò anche Sandro Pertini [illegible]

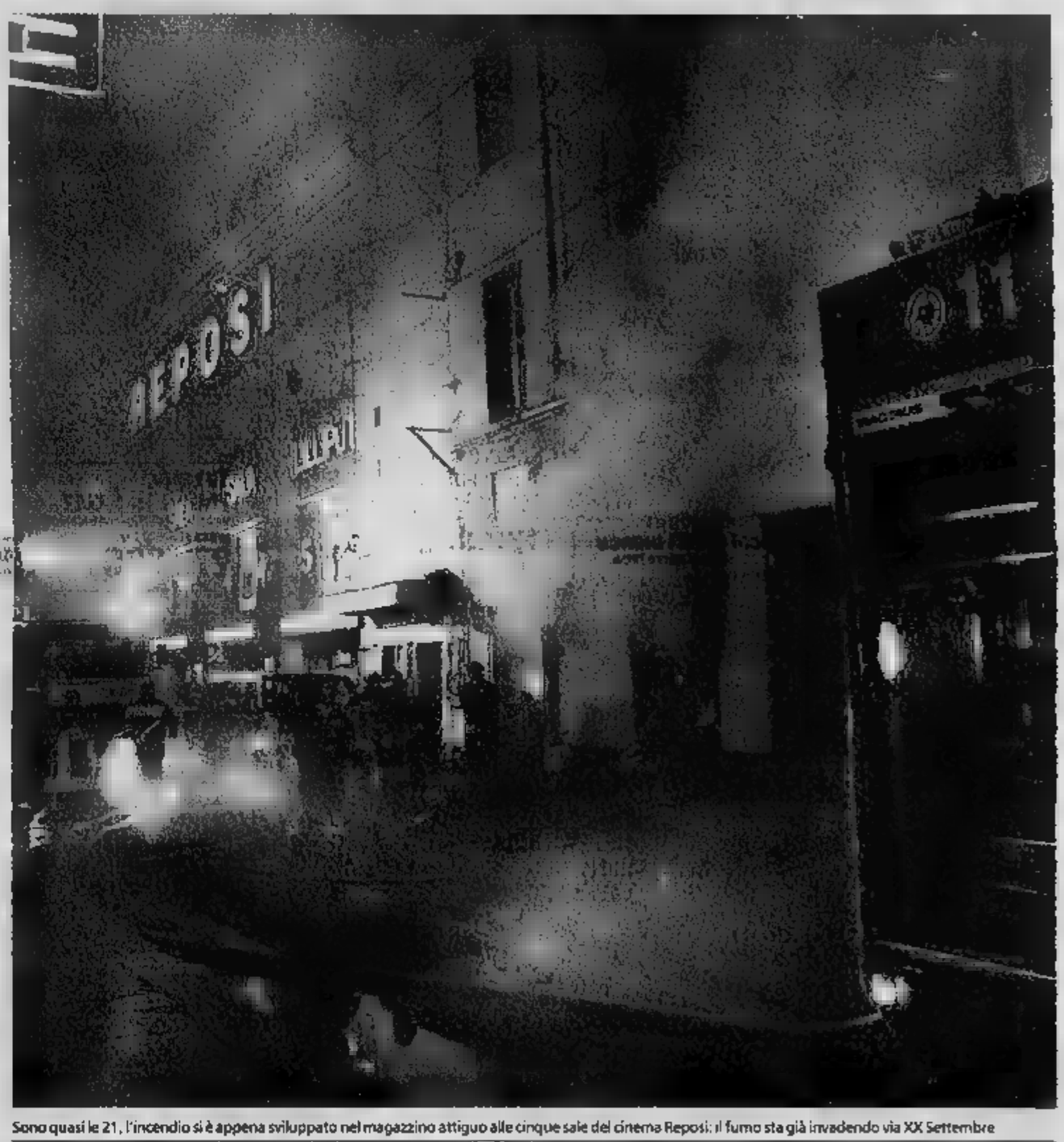

Sono quasi le 21, l'incendio si è appena sviluppato nel magazzino attiguo alle cinque sale del cinema Reposi: il fumo sta già invadendo via XX Settembre

DOMENICA SIAMO APERTI
-50%
dalle ore 10:00
alle [illegible] 19:00
anche sugli antichi
Achemenide
Via [illegible]
Tappeti, arazzi e tessili di pregio

Una missione per cento volontarie

OTTO mesi all'estero, dall'Europa all'America [illegible], per un impegno a [illegible] campo [illegible] fronti della protezione civile e del sostegno alle comunità piemontesi oltreconfine.

Sarà la missione delle prime [illegible] ragazze piemontesi che dal prossimo anno inaugureranno il servizio civile in forma riveduta e corretta, aperto alle donne [illegible] alla collaborazione internazionale. Scelta necessaria, fatte salve le pari opportunità: dal 2005 il servizio militare di leva [illegible] in [illegible], e [illegible] [illegible] l'obiezione di [illegible] [illegible] la intendiamo [illegible]: il coinvolgimento dei gentil [illegible] nel progetto previsto [illegible] nuova l[illegible] nazionale risponde all'esigenza di far confluire nuove [illegible] e professionalità nel serbatoio di un volontariato che fra qualche anno rischia di trovarsi a corto di «leve».

Va letta in questi termini l'iniziativa varata da Mariangela Cotto e Caterina Ferrero, rispettivamente assessori regionali alle Politiche sociali e dell'Emigrazione nella Giunta Ghigo, d'intesa con l'Ufficio nazionale per il servizio civile della Presidenza del Consiglio. Il progetto, nato da una ricerca promossa dalla Compagnia di San Paolo e illustrato ieri dal presidente Ghigo nel suo intervento all'Accademia [illegible] Lincei davanti al Presidente Ciampi, si basa [illegible] un «primato» femminile che colloca il Piemonte in testa alle altre regioni: a renderlo possibile, l'assistenza di Seniores Italia, la principale organizzazione italiana di manager [illegible] pensione, e del Comitato italiano della Ligue Européenne de Cooperation Economique (storica organizzazione [illegible] sede a Bruxelles che riunisce personalità del pianeta bancario e industriale di 25 paesi).

Inutile dire che le protagoniste della svolta saranno proprio loro, le cento ragazze piemontesi affiancate da undici ragazzi. Mentre le [illegible] bussano alla porta delle forze armate sognando di indossare la mimetica e [illegible] imbracciare il fucile, l'inedita «compagnia» - selezionata [illegible] un bando indetto il prossimo [illegible] - punta a farsi valere [illegible] [illegible] altro terreno: quello della protezione civile e del [illegible]stegno delle comunità piemontesi all'estero, alle quali la Regione dedica particolare attenzione. Niente caserme, quindi, ma un servizio nei consolati e nelle ambasciate che [illegible] faranno richiesta, oltre che nelle file della protezione civile. Chi pensa alla retribuzione è fuori strada: le cento «civilian servants», precisa l'assessore Cotto, conteranno su [illegible] rimborso spese e [illegible] un programma di formazione di almeno [illegible] mesi «che garantirà loro maggiore operatività nell'immediato e per il futuro [illegible] bagaglio di un'esperienza di respiro internazionale». Più in generale, interviene la collega Ferrero, rappresente- [illegible] la punta dell'iceberg del Piemonte in questi settori. Non solo: nel testo della legge regionale sull'assistenza, [illegible] [illegible] di approvazione, chi svolge il servizio civile si vedrà riconosciuto un credito formativo equivalente ad [illegible] corso di specializzazione di pari durata. La divisa può attendere. [ale.mon.]

I GIOIELLI CHIAMENTO SONO OFFERTI DA GARANZIA INTERNAZIONALE E CERTIFICATO DI AUTENTICITÀ
Gioielleria
Stecco Lino
Via Tripoli, 58 - TORINO

BOLLETTINO METEO

SOLE
VARIABILE
NUVOLOSO
NEBBIA
PIOGGIA DEBOLE
MODERATA
INTENSA
NEVE
TEMPORALI
VENTO DEBOLE
MODERATO
FORTE
MARE CALMO
POCO MOSSO
MOSSO
AGITATO

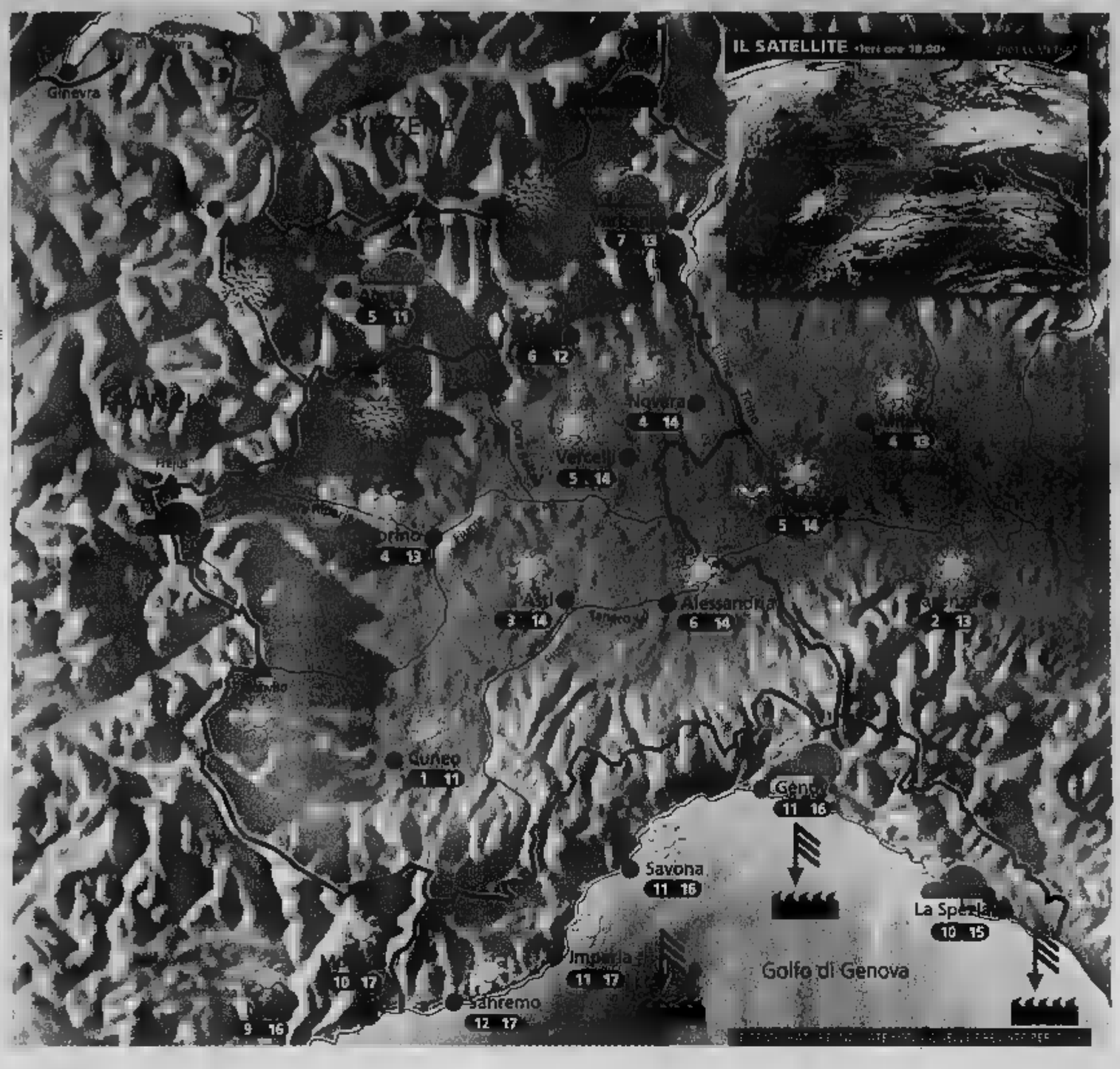

Situazione

Ieri sul Piemonte si sono verificate estese gelate mattutine con depositi di brina e galaverna, dovuti alla presenza di nebbia «fredda». Sulla Liguria è invece affluita aria umida dal mare che ha provocato un aumento della nuvolosità. Cirri e cirrostrati hanno invaso i cieli valdostani. Oggi sereno ma con forte vento da Nord.

Previsioni

Fin dal mattino cielo azzurro su tutti i settori, ad eccezione dei rilievi alpini di confine, dove sarà possibile qualche spruzzata di neve portata ■ Nord. Si prevede un rafforzamento dei venti di Foehn che, dalle vallate superiori, ■ estenderanno alle ▬ pianeggianti. Nel corso della giornata possibile passaggio di qualche banco nuvoloso stratiforme: si tratterà delle classiche «onde orografiche». In serata attenuazione del vento e cielo stellato ovunque. Temperatura in temporaneo aumento. Domani bel tempo ma molto freddo al mattino.

IL ■

L'ora del Favonio è arrivata

Un forte vento da Nord avrà il merito di ripulire l'aria da nebbie e veleni nella giornata odierna. Questo episodio rappresenta però anche il primo vero tentativo dell'inverno di prendere possesso della nostra Penisola. La vera origine dell'aria che sta affluendo infatti si noterà solo alla fine dell'episodio favonico, cioè nella mattinata di sabato, quando gli abitanti del Piemonte e della Valle d'Aosta troveranno al risveglio temperature sotto lo zero a tutte le quote. Il fine settimana trascorrerà comunque all'insegna del sereno e, soprattutto in Liguria, si potrà godere di una domenica relativamente mite passeggiando in riva al mare. Il vento andrà progressivamente spegnendosi già nella serata odierna ma l'umidificazione dell'aria e il conseguente ritorno delle nebbie non si riscontrerà prima della serata domenicale. Lunedì invece il fenomeno si riproporrà probabilmente in grande stile, in attesa che martedì una perturbazione regali un po' di neve in montagna fino a quote relativamente basse e qualche pioggia in Liguria.

A ■■: www.meteolive.it

PER CHI VIAGGIA

ANCONA	4	10	REGGIO CALABRIA	15	18
BARI	12	14	ROMA	13	15
BOLOGNA	6	12	VENEZIA	4	12
CAGLIARI	13	17	BARCELLONA	4	13
CATANIA	14	17	BRUXELLES	2	6
CATANZARO	11	15	FRANCOFORTE	2	6
FIRENZE	8	13	GINEVRA	2	4
GENOVA	12	15	LONDRA	2	11
MILANO	16	19	MONACO DI BAVIERA	0	1
PALERMO	8	12	PARIGI	3	10
PERUGIA	8	11	ZURIGO	-4	2
POTENZA					

OGGI

IL SOLE: sorge alle ore 7 e 38 minuti; culmina alle ore 12 e ■ minuti, tramonta alle ▬ ■ e ■ ▬

LA LUNA: si leva alle ore 13 e 59 minuti; cala ▬ ore 0 e 34 ▬

IDROCENTRO
www.idrocentro.com

TRA INDAGINI E POLEMICHE

L'ASSOCIAZIONE

Exit è l'Associazione Italiana per il diritto ad una Morte Dignitosa. La sede, perquisita domenica (foto) dalla polizia, è in Corso Monte Cucco 144. Gli indirizzi web sono www.exit-italia.it; e-mail: exit-italia@libero.it; tel. 011-7707126; 330-512712. Il presidente Emilio Coveri, vicepresidente Maria Di Chio, segretario Annalisa Coveri, tesoriere Liliana Barili, consiglieri Emiliana D'Ercole, Norma Del Zotto e Maria Augusta Villata

LA LIBERTÀ È PER LA

«L'eutanasia è l'appropriazione indebita della vita. Ritenerla diritto di libertà equivale a negare il concetto e il significato di libertà che non può mai contro la vita. L'eutanasia è l'antilibertà». E' il giudizio di Riccardo Pedrizzi (foto), responsabile nazionale di An per le politiche della famiglia e presidente della Commissione Finanze e Tesoro di Palazzo Madama sulla vicenda che ha coinvolto l'associazione Exit

Eutanasia, l'inchiesta adesso si estende alle cliniche svizzere

Tra le carte sequestrate dagli investigatori trovato il vademecum per il trasferimento dei malati terminali in ospedali oltre frontiera

Massimo Numa

Tutti i soldi del presidente di Exit, Emilio Coveri. Dove sono, in quali conti bancari, chi li ha versati, da quali paesi e a favore di chi arrivano. Storie di versamenti e donazioni, almeno in apparenza banali, che saranno attentamente vagliate in modo autonomo rispetto al reato contestato dai pm a Coveri: omicidio del consenziente. Un'accusa che può costare dai 5 ai 15 anni di carcere. La polizia lavora, adesso, in questa direzione, anche attraverso la ricostruzione dell'organico dell'associazione che promuove l'eutanasia in Italia. Infine la ricerca di morti sospette. Italiani scomparsi in Svizzera o in Olanda, negli ultimi mesi.

Sarà una ricerca difficile e lunga, che si estenderà a Milano, Venezia, Firenze. Bisogna ricostruire le cartelle cliniche di persone partite per quello che, in teoria, doveva essere un viaggio della speranza e che al contrario s'è chiuso con un fulmineo funerale. Ancora, resta da definire il ruolo del responsabile della Regione Nord Ovest (Piemonte, Liguria, Val d'Aosta), Roberto Lo Tauro, braccio destro di Covari. Tra le carte sequestrate, una ha interessato non poco gli investigatori della squadra mobile di Torino. Ci sarebbe anche da sorridere, se non fosse che questa inchiesta procura a Torino ha acceso il centro la sofferenza dei malati terminali e la morte. È un semplice foglietto, strappato a un bloc notes del «Gianduiotto Feletti, specialità Torino». Sopra, scritto con una biro, il vademecum di vuole iniziare il percorso dell'eutanasia: «1 - fotocopia cartella clinica, 2 - dichiarazione del dottore: "E' in fase terminale avanzata (il soggetto da sottoporre a suicidio assistito, ndr). 3 - la fotocopia del testamento biologico». Questi documenti («Tenete gli originali, che non si sa mai. Basta la fotocopia», raccomandavano alla Exit) sarebbero stati inviati ai responsabili olandesi e svizzeri.

La polizia vuole identificare chi ha materialmente fatto l'appunto. Al frettoloso e preciso memorandum mancava tuttavia un altro elemento essenziale: l'iscrizione ad Exit dovesse risalire ad almeno tre anni prima, proprio per rendere più credibile e valido il testamento biologico. «Per i ritardetari nessun problema», spiegava Coveri. Se la quota annuale era di 30 mila lire, bastava pagarne tre e il gioco era fatto. Novantamila lire, tre anni di adesione. E così l'ultimo ostacolo veniva superato. Non restava che procedere, senza trascurare niente. Nemmeno la sensibilità e le remore di una famiglia cattolica alle prese con il problema di organizzare e pagare la «dolce morte».

È Coveri stesso a spiegare l'atteggiamento corretto di un «suicida volontario», che però non vuole contrapporsi ai sentimenti della Chiesa. Tranquillizza così gli accompagnatori: «Eh, state molto attenti. Dite al prete che la persona vuole l'olio santo... vuole l'olio. Basta. Niente di più. Non dite al sacerdote che sta per partire. Il prete bloccherà tutto, voi finite nelle grane e addio viaggio». Le indagini puntano in Svizzera, in base ai primi elementi raccolti nel corso delle perquisizioni, effettuate sia nell'abitazione-sede di Exit, in corso Montecucco, sia all'interno dell'azienda dove Coveri lavora. Un'impresa ardua, solo in parte favorita dalla meticolosità e dall'ordine con cui Coveri ha catalogato l'archivio dell'associazione. Decine di grosse cartelline nere, e poi faldoni, registri e agende, in cui i conti del presidente si incrociano o si affiancano con i verbali e gli atti costitutivi dell'associazione culturale. Fogli ingialliti e molti «testamenti biologici», firmati anche da uomini e donne residenti all'estero. Una rete invisibile e segreta. Lo precisava lo stesso Coveri: «I nomi degli iscritti li so solo io e stop. Non sa nulla neppure il vicepresidente».

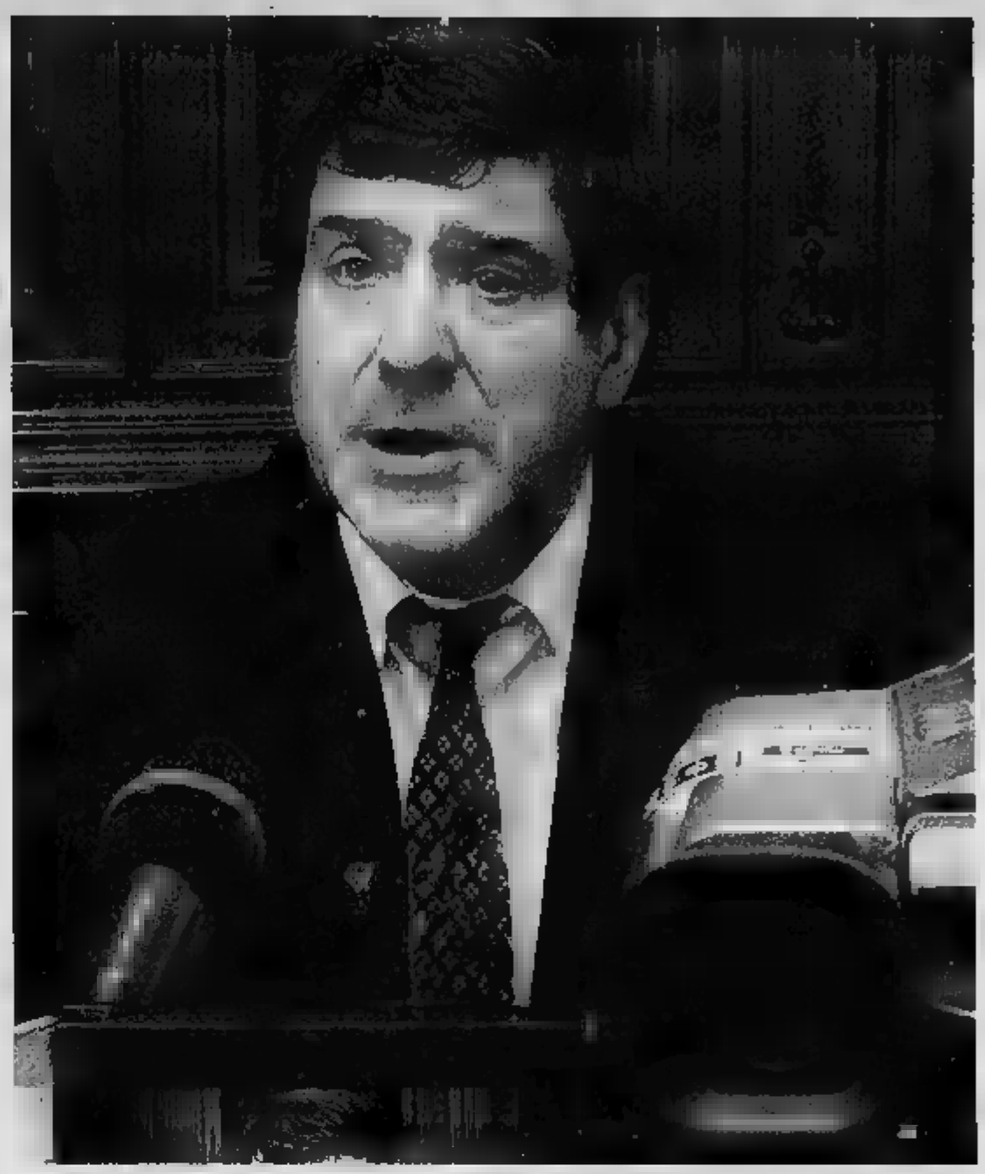

La polizia sta seguendo la pista che potrebbe portare ai conti bancari e ad eventuali versamenti effettuati all'associazione E' in fase di ricostruzione l'organico della struttura: ancora da chiarire il ruolo rivestito dal responsabile della regione Nord-Ovest

Il presidente di Exit, Emilio Coveri, ha espresso in conferenza stampa le proprie posizioni dopo l'avvio dell'inchiesta

Emilio Coveri: «Non ho mai preso soldi»

I viaggi per morire in Olanda? «Sono andato ad Amsterdam solo per partecipare a convegni, mai per accompagnare un malato terminale». I dieci milioni, cremazione e funerali tutto compreso? «Lo giuro, io non ho mai preso una lira».

Emilio Coveri si difende dall'accusa di aver «fornito qualsiasi tipo di aiuto a praticare l'eutanasia». «Sono finito in un guaio più grande di me - dice - solo perché mi sono sempre esposto, contro ipocrisie, in difesa dei malati incurabili che vogliono decidere come e quando morire». Per rafforzare la sua posizione il presidente della Exit ricorda più volte di essere assistito «dall'avvocato Gianpaolo Zancan, il senatore Zancan».

Eppure non dice mai, nemmeno una volta: «io quelle cose al cronista della Stampa che ha fatto l'inchiesta non le mai dette». Preferisce affermare - chissà perché - «che le inchieste in Italia dovrebbero farle i giudici» oppure che è tranquillo perché lui è «una persona onesta, molto onesta». Poi ripete più volte che «l'eutanasia è una libera scelta. Ogni persona che ha un male incurabile ha il diritto di scegliere quando morire» e si domanda: «Dopo tutte le cure antidolore perché non bisogna rispettare la volontà di chi ha chiesto di morire? Se una persona lo chiede deve essere accontentato, ne va della sua dignità». Tra le tante persone che ha condiviso la battaglia, Emilio Coveri ricorda Indro Montanelli. «Non dimenticherò mai la prima volta che l'ho incontrato, abbiamo chiaccherato tre ore di fila. Anche lui, come me, auspicava una legge italiana per l'eutanasia». [g.lon.]

«Una legge sulla dolce morte»

I radicali continuano la raccolta delle firme

Gabriella Longo

Primo, una legge che regoli l'eutanasia. Secondo, la fine di ogni proibizionismo trasversale tra i partiti di destra e di sinistra. Terzo, la difesa della libertà. Durante la conferenza stampa di ieri mattina nella sede della Exit - che è poi l'appartamento del presidente Emilio Coveri - la necessità di «morire con dignità» è stata più volte ribadita da diversi punti di vista.

Il presidente dell'associazione radicale Adelaide Aglietta, Silvio Viale - ginecologo di professione -, insiste «sull'urgenza di una legge e di mea culpa pubblico del presidente dell'ordine nazionale dei medici Giuseppe Del Barone». «Considera disonesti i medici favorevoli all'eutanasia. Beh, eccomi qua: vuole sottopormi a un provvedimento disciplinare?». Per il segretario nazionale dei Radicali, Daniele Capezzone «l'obiettivo principale è portare a termine la raccolta firme per la legge sull'eutanasia e l'avvio di una politica seria in Parlamento». Lo scoglio da superare? «Il proibizionismo trasversale: cinque anni di maggioranza di centrosinistra hanno prodotto alcun passo avanti su questo piano, né su nessun altro diritto civile. E l'attuale governo di centro-destra ha l'aggravante di criticare diritti acquisiti come l'aborto, figuriamoci l'eutanasia».

Sull'autonomia della scelta, mette invece l'accento Gianni Vattimo. «Mi domando - dice il filosofo ed europarlamentare Ds - perché non sia possibile

> Il segretario nazionale Daniele Capezzone: «Tutte le forze politiche ignorano l'argomento» Per il filosofo Vattimo «bisogna regolare libertà del singolo e bioetica»

regolare le questioni di bioetica sulla base della libertà del singolo. Nel caso dell'eutanasia questa libertà può essere espressa attraverso il testamento biologico o altre forme di regolamentazione legale della questione». Vattimo ribadisce, inoltre, l'esigenza di un diritto europeo, perché non ha molto senso che in Olanda l'eutanasia sia legale, e in Italia no».

Contro l'accanimento terapeutico «assurdo, perché tiene in vita persone in stato vegetativo permanente» si schiera anche Gabriella Vesce. Suo marito Emilio Vesce, radicale, è spirato l'11 maggio dopo sei mesi di coma irreversibile e lei continua a battersi per una legge «che permetta di morire con dignità e senza sofferenze inutili». «Ogni mattina mi svegliavo con l'augurio che Emilio fosse morto - ricorda la moglie -, talmente atroce era lo stato, quello di un vegetale, in cui lo costringevano a vivere. Non provava più dolore, né piacere. E io mi sentivo in colpa perché sapevo che non avrebbe voluto finire la sua vita in quel modo».

Gabriella Vesce non è l'unica ad aver vissuto l'esperienza di un parente che avrebbe preferito la «dolce morte». Alla conferenza stampa partecipa anche Letizia Moizzi, nipote di Indro Montanelli. «Sono iscritta alla Exit, anche lo era mio padre - dice - perché sono fermamente convinta che il diritto all'eutanasia debba essere tutelato dallo Stato». E se il segretario dei Radicali Daniele Capezzone insiste sull'importanza di accelerare i tempi dell'approvazione di una legge, Gianni Vattimo rilancia l'ipotesi di una proposta di legge anche all'interno dei Democratici di sinistra.

«Ne ho parlato con il senatore Franco Debenedetti - afferma - che si è detto disponibile». Ma i tempi si preannunciano lunghi, soprattutto se si pensa alla lentezza della legge sulla terapia del dolore. «Ci sono voluti decenni perché fosse realizzata - osserva il segretario dei Radicali Daniele Capezzone -, ma ancora oggi sappiamo che quella legge non è largamente applicata. Un ricoverato su tre negli ospedali italiani patisce sofferenze che potrebbero essere lenite oppure eliminate». «La verità - conclude Silvio Viale - è che ancora una volta l'Italia si pone come fanalino di coda rispetto agli altri Paesi europei, dove la questione eutanasia sta per essere risolta».

DOMENICA IL CONGRESSO DEL CARROCCIO. ULIVO E RIFONDAZIONE POLEMICI SULLA CANDIDATURA DI COTA ALLA SEGRETERIA

«Lega in giunta? Non dipende da me»

Ghigo: sono disponibile ma bisogna modificare lo Statuto

Ezio Tropeano

Il «caso Lega» non si sblocca, anzi si complica. Ieri il presidente della Giunta, Enzo Ghigo, ha ribadito la sua «più totale disponibilità, appena l'ampliamento della Giunta diventa realtà, a far entrare un rappresentante della Lega nell'esecutivo». Non ha preso nessun impegno sui tempi di questo ingresso. Di qui lo stallo e il mantenimento della decisione di «fare ostruzionismo».

Il capogruppo Matteo Brigandì e il presidente del Consiglio regionale, Roberto Cota, puntano infatti a far entrare il Carroccio nella stanza dei bottoni regionali entro l'anno. Ghigo ribadisce: «Perché tale ampliamento si realizzi è necessaria una modifica dello Statuto, che è di competenza del Consiglio regionale e non certo della Giunta».

Le opposizioni vanno all'attacco. Secondo Giuliana Manica, capogruppo Ds, «al di là del litigio c'è alcun merito, di contenuto, ma sugli assetti di potere. L'allargamento della Giunta viene giustificato a termini programmatici o di necessità funzionali, ma solo la necessità per la Lega Nord di avere un posto». Aggiunge Antonio Saitta a nome della Margherita: «La Lega Nord e che Ghigo si porterà a loro fa di solito: non affronta il problema e lo rimanda. La storia parità scolastica insegna». I della Casa delle Libertà affronteranno la questione in vertice previsto per lunedì anche se i segnali di malessere non arrivano dalla Lega Nord. Sergio Deorsola, capogruppo del Cdu, ricorda solo che «ordini del giorno approvati dal Consiglio regionale e ispirati alle politiche moderate, come i contributi per la famiglia e gli oratori, sono rimasti lettera morta. E' necessaria un'inversione di tendenza».

Accanto, Enzo Ghigo, presidente della Giunta regionale. A destra il leader della Lega Nord, Umberto Bossi, atteso domenica a Leinì per il congresso straordinario del Carroccio subalpino

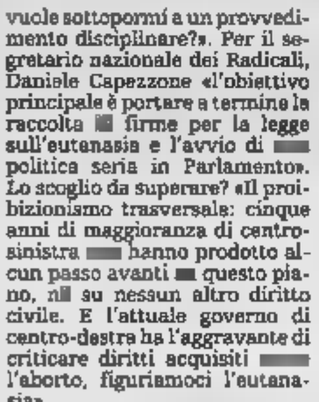

E il rapporto tra la Lega e la Giunta Ghigo sarà uno degli argomenti in discussione nel congresso straordinario del Carroccio subalpino. Domenica pomeriggio a Leinì i delegati eleggeranno il segretario e il presidente. Ieri sono state ufficializzate le candidature. Quattro i concorrenti per la carica di presidente: l'uscente Silvano Straniero e poi il consigliere regionale Oreste Rossi e gli ex parlamentari Marco Preioni e Roberto Ceresa. Due i sfidanti per la segreteria: Sebastiano Fogliato e Roberto Cota.

La scelta del presidente dall'Assemblea subalpina di scendere in campo in prima persona per un incarico di partito, però, ha provocato dura reazione delle opposizioni. I capigruppo dell'Ulivo e di Rifondazione, con una lettera indirizzata allo stesso presidente, sottolineano la loro posizione: «Per noi è inconciliabile questo eventuale ruolo politico con quello di presidente del Consiglio Regionale». Aggiungono: «La situazione che si verrebbe a determinare in caso di elezione rappresenterebbe una lesione grave del principio di imparzialità istituzionale, e come tale non potrebbe in alcun modo essere ignorata».

Cota, però, non sembra preoccupato delle polemiche. Precisa che non tutto l'Ulivo condivide questa scelta e il consigliere Benedetto si è dissociato» e poi spiega: «Non esiste nessuna incompatibilità tra cariche di partito e cariche istituzionali». Conclude: «In Italia ci sono anche altri presidenti di Assemblea con responsabilità di vertice nelle formazioni politiche. Anche in Piemonte. Ad esempio Mauro Marino, presidente del Consiglio comunale di Torino, è coordinatore regionale dei Democratici».

È il momento di offrire ai vostri figli una grande opportunità formativa.

È il momento di scegliere l'Istituto Sociale.

Per tutti i genitori che vogliono investire sul futuro dei propri figli incontri per saperne di più.

- lunedì 26 novembre Liceo Classico e Liceo Scientifico
- Martedì 27 novembre Scuola Media
- Lunedì 3 dicembre Scuola Elementare

Presentazione dell'anno scolastico 2002/2003 Teatro dell'Istituto Sociale, Corso 10, Torino 21
tel. 011 357835 fax 5247487
www.istitutosociale.it

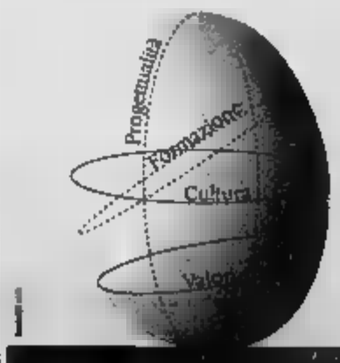

ISTITUTO SOCIALE TORINO

FESTA DELL'USATO AUTOEXPERT

LA PIÙ GRANDE ESPOSIZIONE DI AUTO USATE DI TUTTE LE MARCHE

QUESTO WEEKEND ASPETTATEVI MILLE PROPOSTE

SABATO 24 E DOMENICA 25 DALLE 9.00 ALLE 17.00
PIAZZALE FIAT MIRAFIORI DI C.SO AGNELLI 200, TORINO

1 ANNO DI COPERTURA GLOBALE

Per il primo anno o per i primi 15.000 km (20.000 per i diesel), gli interventi sono gratuiti, in tutta Europa ■ senza massimali.

15 GIORNI PER CAMBIARE IDEA

Entro due settimane dall'acquisto puoi riportare l'auto e sceglierne un'altra, nuova o usata.

[illegible] STRADALE IN TUTTA [illegible]

In [illegible] di necessità, grazie a Targa Assistance potrai avere un'assistenza completa dovunque tu sia chiamando il Numero Verde 800 445588.

Su tutte le auto in esposizione disponibili finanziamenti [illegible]

Autoexpert

FIAT

L'UNICO CON 160 CONTROLLI.

www.buy@usatoautoexpert.com

[illegible] UN'INIZIATIVA DELLA [illegible] E DELLE CONCESSIONARIE FIAT, LANCIA E ALFA ROMEO CHE ADERISCONO AL PROGRAMMA AUTOEXPERT.

ARCAR
AUTOINGROS
[illegible] TEAM
[illegible]
CAR-SAM
[illegible] AUTO DI [illegible]
DINAMICA
ELLEAUTO
ESSEEFFECAR
[illegible] DI CAR-SAM
F.LLI [illegible]
LANCAR
[illegible]
MI.TO
PROGETTO
[illegible]
[illegible]
[illegible]
VI.VA DI TORINO [illegible]
[illegible]

UN ALTRO PASSO FALSO

L'assessore allo Sport «La soluzione proposta non si può realizzare»

L'assessore Renato Montabone e la pista del ghiaccio com'

Piazza Castello, no alla pista del ghiaccio

Bocciato dalla Sovrintendenza il progetto del Comune

Emanuela

Alla fine la Soprintendenza ha detto no alla pista di pattinaggio in piazza Castello per cui la giunta già pronti progetto e finanziamenti (300 milioni). Le perplessità emerse nell'incontro di mercoledì sera fra l'assessore Renato Montabone e il responsabile dei Beni Architettonici Lino Malara ieri mattina si sono trasformate bocciatura dell'iniziativa. E così, Torino olimpica che il novembre si preparerà a festeggi (sempre in piazza Castello) il nuovo logo dei Giochi del 2006, dovrà fare a un impianto sportivo su ghiaccio che nel cuore storico della città avrebbe assunto un forte significato simbolico.

Motivo della mancata approvazione? A spiegarlo è un amareggiatissimo assessore allo Sport: «Già nel nostro incontro di mercoledì il sovrintendente ci aveva chiesto modificare l'assetto dell'impianto in modo tale che non finisse per occultare gli ingressi di Reale Madama - spiega Montabone - noi abbiamo chiesto tempo, per valutare insieme i tecnici se sarebbe stato possibile spostare la pista dove tempo c'era la manica che collegava le due residenze. Purtroppo, però, abbiamo scoperto che quella soluzione percorribile: proprio in quell'area infatti si trovano alcuni lampioni».

dal momento che non c'erano alternative, la Sovrintendenza ha invitato il Comune a rinunciare a quel progetto per cui tutto già pronto dal disegno (molto meno invasivo dell'edizione '98, con la pista raso terra) ai finanziamenti (trovati con non poche difficoltà). Subito scattate le reazioni: da quelle politiche - la Torino le rendeva quasi obbligatorie -, a quelle dei commercianti e della gente qualunque. Il primo a criticare questa presa di posizione della Sovrintendenza è il sindaco Chiamparino che chiarisce anche che in centro d'ora in poi non si faranno più manifestazioni paracommerciali a dimostrazione del fatto che c'è un'attenzione alla salvaguardia dei Beni Architettonici: «Credo che ci un modo più dinamico di applicare il necessario rigore nella tutela dei Beni artistici - ha dichiarato Chiamparino - quest'anno poi, un'iniziativa come la patinoire in piazza Castello assumeva un doppio significato simbolico: avrebbe celebrato attraverso il ghiaccio l'evento a cinque cerchi inserendolo pure nella piazza più significativa e storica della città».

Il sindaco, per il momento, non pensa a soluzioni alternative o di ripiego: «Quel progetto andava bene lì, in quella piazza: spostarlo in periferia, o in luogo altrettanto centrale, ma aulico, perderebbe di significato». E conclude, con tono amaro: «E' un po' quello che sta accadendo per lo stadio comunale: certe questioni andrebbero gestite in modo meno burocratico, tutto quì».

Il sindaco Chiamparino «Dallo stadio Comunale alla patinoire, una gestione troppo burocratica»

Sfoggiano meno fair-play e si dichiarano «seccatissimi con questa Sovrintendenza che autorizzò i giganteschi perugine di Eurochocolate in piazza Castello o i tendoni del volontariato, ma poi dice no ad un impianto che piace proprio a tutti» i commercianti dell'associazione piazza Castello, attraverso il presidente Alfredo Pisapia: «Ci devono spiegare perché una volta dicono sì a cose degne di un circo equestre e poi, alla vigilia delle Olimpiadi, bocciano progetti che possiamo ammirare in tutte le piazze storiche del mondo da New York a Parigi passando per piazza della Signoria».

Anche il presidente del Comitato olimpico nonché ex sindaco Valentino Castellani (la cui giunta, nel '98, riuscì a portare la patinoire in piazzetta Reale) è deluso: «Mi auguro che il Comune soluzione alternativa - spiega - si sarebbe trattato di un'iniziativa che avrebbe contribuito a diffondere una certa cultura del ghiaccio...».

Che cosa risponde a questo fuoco di fila di critiche il Sovrintendente Lino Malara? Tanto per cominciare dichiara che preferirebbe non trattare l'argomento sui giornali «ma far prima pervenire uno scritto al sindaco Chiamparino». Poi però, alla fine, qualcosa dichiara: «Che i gazebo di Eurochocolate e quelli del volontariato rimanevano soltanto pochi giorni in piazza Castello, mentre per la pista ghiaccio si trattato di due mesi, per un impianto di dimensioni olimpiche...». E quando ieri mattina l'assessore Montabone ha provato a fare qualche esempio di città Milano (che ha messo pista in piazza del Duomo), Firenze (piazza della Signoria) e Parigi (di fronte all'Hotel de Ville) lui ha chiarito la questione spiegando che: «Torino è Torino».

CITTA' A CONFRONTO TRA ESTERO E ITALIA

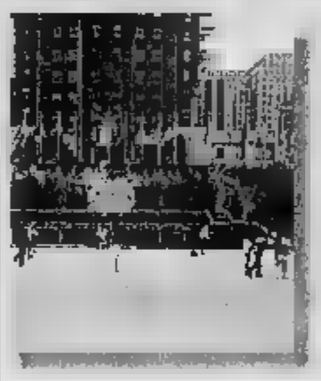

NEW YORK
La patinoire di Time Square, di fronte Rockfeller Center è ormai un'istituzione della Grande Mela. Sono centinaia le pellicole che ritraggono bambini e adulti sui pattini come l'immagine stessa del Natale newyorchese. E nel '98, quando l'allora assessore al Turismo Fiorenzo Alfieri presentò l'iniziativa della pista di Palazzo Reale paragonò piazza Castello al Rockefeller Center

PARIGI
Sono dieci anni che Parigi riserva una delle sue piazze più storiche e romantiche a una pista per il pattinaggio su ghiaccio. Si trova nella città vecchia, proprio di fronte all'Hotel de Ville, il municipio. L'impianto con accesso gratuito è in funzione da novembre a gennaio, non ha dimensioni gigantesche, ma lo scorso anno avrebbe ospitato oltre 2 mila aspiranti pattinatori

MILANO
1995 anche il capoluogo lombardo sperimentò, in piazza Duomo, l'arrivo di una grande pista per il ghiaccio. L'iniziativa raccolse il gradimento di centinaia di milanesi e fu ripetuta per qualche anno. Anche oggi, pare che l'amministrazione Albertini, stia per deliberare di continuare l'esperimento, sempre in piazza del Duomo «perché si presta molto bene a questo utilizzo»

FIRENZE
Pare che il progetto abbia diviso maggioranza e opposizione in Consiglio. Alla fine vinse la giunta che decise di far sbarcare, tre anni fa, in piazza Santa Croce (uno dei luoghi più «vincolati» vicino a piazza della Signoria) le serpentine del ghiaccio artificiale. Oggi, invece, a causa delle proteste dei residenti contro il rumore, l'impianto è stato trasferito a «Campo di Marte»

Specchio dei tempi

«A Giurisprudenza, per ora, lezioni solo al mattino» - «Noi giovani orgogliosi di essere italiani» - «Su strada Santa Margherita rischio la vita quattro volte al giorno» - «Poco rispetto per i disabili»

Il preside della Facoltà di Giurisprudenza di Torino ci scrive:

«Ho letto con dispiacere ed un po' di stupore le lamentele di alcuni laureati iscritti a Giurisprudenza. Mi permetto di fare presenti alcune ulteriori elementi, a precisazione del funzionamento della Facoltà.

«La Facoltà di Giurisprudenza è tra quelle dell'Ateneo con numero di docenti e strutture più ridotti rispetto agli studenti: almeno 20 le lezioni di 1° si svolgono in cinema non a superare i corsi paralleli: richieste del gran numero degli stessi studenti lezioni sono per lo più al mattino. Ciò è noto anche quest'anno almeno da agosto. La Facoltà non riesce a fare di più, almeno per ora.

«La presentazione piani studio ha subito traversie dovute al nuovo sistema informatico dell'Ateneo, che non dipende dalla Facoltà: è stata da tempo prorogata per tutti gli studenti».

«In ogni caso quelli che chiedono convalide di esami non devono rispettare tali termini, perché da almeno un anno presentano il piano studi dopo avuto comunicazione dalle convalide riconosciute dal Consiglio Facoltà. Questo non può decidere prima di dicembre, dato il termine effettivo e tardivo delle iscrizioni; gli studenti già seguire quei corsi che presumibilmente non rientrano nella richiesta di convalide.

convalide quest'anno sono complicate dall'applicazione dei nuovi ordinamenti; ma gli studenti possono già seguire le materie di 1° del nuovo ordinamento o quelle di 2° del vecchio, integrando poi la preparazione per quelle materie per cui ciò sarà didatticamente necessario, secondo quanto verrà precisato docenti».

La situazione qui non è così complessa disperata, come si poteva dedurre dalla lettera. Poteva, peraltro, essere direttamente chiarita dagli interessati con una semplice richiesta di precisazione».

Gian Savino Pene Vidari

Un gruppo di lettori ci scrive:

«Siamo la IV Scientifico del Collegio San Giuseppe. Martedì scorso abbiamo partecipato alla celebrazione del 140° anniversario della formazione dello stato italiano Palazzo Carignano. Vogliamo ringraziare il Presidente Ciampi per scelto la nostra Torino, sede del nostro primo Parlamento, per ribadire l'importanza di sentirsi italiani. In un'epoca in cui la globalizzazione sembra avere cancellato l'identità nazionale, questa cerimonia ci dimostrato questo sentimento sia presente anche nei giovani sia importante, soprattutto considerando l'attuale crisi internazionale. Noi stessi, nonostante la nostra abitudine di seguire loro interezza i discorsi politici, siamo stati coinvolti clima entusiasmo siamo contenti di partecipato questo incontro con il Presidente, perché ci ha fatto sentire orgogliosi di essere italiani».

Seguono le firme

Un lettore ci scrive:

«Tutti i giorni, almeno quattro volte al giorno, rischio di farmi molto male, se non peggio, percorrendo con scooter appena km di strada dimenticata da ogni dovuto e serio servizio di manutenzione. Strada Santa Margherita - come tantissime altre strade della nostra bella città - è in condizioni a dir poco disastrose. Oltre ai dossi che imperversano, grazie alle mode recenti, c'è un manto stradale che è tutto un buco o brutti rappezzi; ci sono tombini incassati per oltre 10 cm, storti che addirittura le forti aprono completamente; un parapetto di un piccolo alto viadotto fronte all'ospedale S. Camillo sta miracolosamente in piedi grazie a un arbusto; comoda scaletta pedonale porta all'ospedale sembra reduce dei bombardamenti con gradini rotti e storti.

«Non parliamo poi delle strisce stradali che vengono periodicamente fatte anche sulle buche, così che dopo una settimana non ci sono già più».

Segue la firma

Un lettore ci scrive:

aggiungo alla polemica sui contrassegni per disabili. Mio padre è disabile da anni mi fa rabbia notare sempre i posti riservati occupati da altri veicoli in maniera sistematica. Tutte le volte che trasporto mio padre ho sempre notevoli difficoltà nel trovare un p. Non solo: l'inciviltà si vede anche notando le auto costantemente parcheggiate agli angoli dei marciapiedi dove ci le rampe di solo par disabili ma anche per carrozzine e passeggini per neonati. I posti riservati basterebbero eccome a patto che fossero lasciati liberi».

Segue la firma

specchiotempi@lastampa.it

EMITEL
Telefonia di Classe

Uffici e sala esposizione
TORINO Piazza Bengasi n.13 10127
Tel. 011.606.77.77 Fax 011.605.62.75
www.emitel.it E-Mail info@emitel.it

Unità locale
AOSTA Via Aubert 72
11100
Tel. 335.715.44.14

COMUNICA
Che il giorno 8 Novembre 2001
ha ottenuto l'autorizzazione Ministeriale di 2° grado
alle installazioni di impianti telefonici.

Un obiettivo centrato a pochi mesi di distanza dal raggiungimento di un altro importante traguardo: la certificazione di qualità ISO 9001.
Un caloroso ringraziamento a chi ci ha gratificato la propria fiducia.
Grazie anche a chi ci ha creduto, perchè ha contribuito a rafforzare la nostra tenacia nel cercare di migliorarci.

A tutti il nostro massimo impegno quotidiano.

Ai Clienti ricordiamo che le Aziende installatrici degli impianti telefonici sono tenute al rilascio della certificazione e del progetto firmato da un professionista iscritto all'albo, ai sensi della Legge e al D.M. 314/92.
È obbligo richiederli per evitare pesanti sanzioni amministrative

ROLEX PHILIP
Tel. 337.246917

NOTIZIE dalle AZIENDE

Rossi Gioielli e Carlo Fiori presentato: "Les Fleurs Les Precieux - Nöel 2001"

Torino si muove come, bastava lunedì pomeriggio presso l'Atelier Fleuriste Carlo Fiori al n° 1 Corso Einaudi per rendersene conto. Con uno strepitoso successo di pubblico si è inaugurata "Les fleurs et les precieux - Nöel 2001". che ha visto proporre il matrimonio tra le creazioni floreali di Stefano Pirollo (figlio d'arte e vero flower designer) i gioielli di Casa Damiani presentati dai Rossi (gioiellieri che nel loro negozio Corso Sebastopoli 147 a Santa Rita portano avanti una tradizione di oltre mezzo secolo).
"Tra meravigliose ambientazioni, fragranze e soggetti natalizi" - dice Claudio Bettinzoli della Rossi Gioielli - "abbiamo presentato in anteprima cittadina le ultime collezioni della celebre . Siamo contentissimi del successo di pubblico e di critica, ci complimentiamo con gli amici Stefano e Laura per il colpo d'occhio indiscutibile offerto dalle loro creazioni e li ringraziamo per la squisita ospitalità".
Ospite d'eccezione, tra tanta bella gente, Luciana Littizzetto che è stata gradevole e simpatia ha conquistato i vertici Casa Damiani presenti al vernissage.

(nella foto Sig.ra Laura Pirollo Carlo Fiori, il Sig. Giustino Parolini ed il Dr. Alberto Pasquarelli di Casa Damiani e la Sig.ra Cristiana Rossi dell'omonima gioielleria).

Artigianato dal mondo 2001

Gran finale per la seconda edizione di Artigianato in programma fino al dell'Unione del Lavoro di Torino. L'esposizione ha concentrato proprio negli giorni gli appuntamenti più importanti che, grande novità, si potranno degustare senza pagare il biglietto. Gli organizzatori hanno infatti deciso di lasciare l'ingresso gratuito anche sabato e domenica.
Importante il programma dei laboratori tra le 16 e le 20. Sabato spazio all'incisione e alle composizioni floreali, quest'ultimo si ripeterà anche domenica.
Ricco anche il cartellone degli spettacoli previsti per le 21. tra sfilate di , gran finale con spettacoli folkloristici, e l'elezione di Miss Artigianato.
Per chi vuole invece intravedere scenari dell'artigianato l'appuntamento è oggi alle 17,30 con in Sala "Le politiche della Provincia di Torino per il potenziamento del sistema territorio sistema impresa", a cui interverrà Attività Economiche e Produttive Concertazione Territoriale della Provincia di Torino, Antonio Buzzigoli.

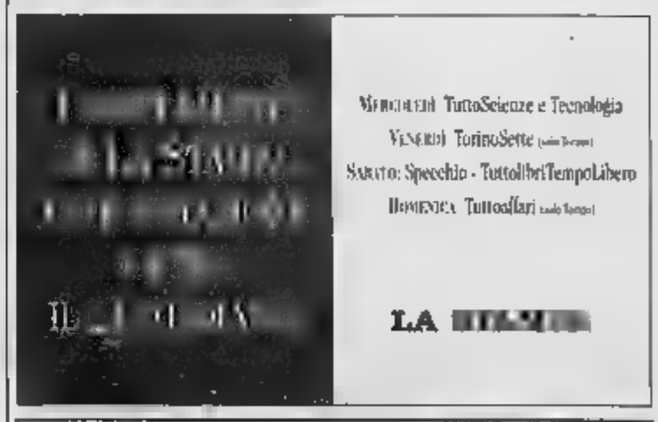

PERCHE' PAGARE CARO IL FUNERALE NEGLI OSPEDALI E CASE DI RIPOSO?
Nonostante iniziative da parte delle Associazioni, nonostante i recenti fatti di cronaca, ci sono ancora familiari che accettano indirizzi di imprese funebri forniti da personaggi che operano all'interno di strutture ospedaliere risultando quindi più credibili. E' un errore che si scopre solo a funerale concluso, al momento di pagare il conto!
FUNERALE CLASSICO
a 2 milioni 500 mila
011.66.33.005 IMPRESA FUNEBRE

FRA SCANDALI E INDAGINI

I TECNICI COMUNALI ALLA «GABELLI»

Ieri, i tecnici del Comune hanno effettuato un sopralluogo alla scuola elementare «Gabelli» di via Santhià, l'istituto nel quale nell'arco di un mese e mezzo si sono registrati due casi di epatite A. «Abbiamo deciso di anticipare alle vacanze di Natale i lavori di rifacimento dell'intonaco nel locale-refettorio», ha spiegato l'assessore al Sistema Educativo, Paola Pozzi. «Per le altre necessità, la scuola "Gabelli" è inserita nel programma di ristrutturazioni e adeguamenti previsto dal Comune. Una parte dei lavori sono già stati affidati e dovranno essere realizzati nei prossimi mesi. Inoltre, sul bilancio 2002 è previsto un miliardo e mezzo per il rifacimento di buona parte dei pavimenti e per la ritinteggiatura». Sembra comunque poco probabile che i bambini siano stati colpiti dall'epatite per le condizioni dei locali. Il primo caso, verificatosi il 5 ottobre, è stato scoperto dai genitori solo l'altra settimana, dopo che il secondo bambino si è ammalato ed è stato ricoverato in isolamento al Regina Margherita. Nel frattempo, la direzione della scuola aveva adottato misure di prevenzione del contagio, procedendo anche a visite in classe, ma senza avvertire del pericolo le famiglie.

«Ufficiale adesso? No grazie»

Concorso vigili, il segretario del sindaco si ritira

Lodovico Poletto

«In questo clima di sospetto come potevo presentarmi al concorso? Io che sono il segretario del sindaco Chiamparino, che ero amico di Carpanini e ho collaborato con il comandante Manna, sarei subito stato oggetto di pettegolezzi...».

Carlo Bongiovanni è uno dei sottufficiali della polizia municipale che aveva partecipato alla selezione per diventare ufficiale del Corpo. Ieri, giornata di orali, ha deciso di ritirarsi e alle 9, anziché sedersi davanti al comandante per essere esaminato, era al posto in ufficio. «Immaginatevi - insiste - se fossi stato promosso cosa sarebbe capitato. Sarei stato subito indicato come un raccomandato, anche se non è vero. E questa sarebbe stata sulla bocca di tutti, e per tanto tempo...».

Bongiovanni è la prima vittima della presa di posizione del capogruppo di An in Consiglio comunale, Ferdinando Ventriglia che, dieci giorni fa ha consegnato ad un notaio, una busta con i nomi dei primi 20 vincitori della selezione. E ha mandato a tutte le furie anche il comandante Vincenzo Manna. «Ventriglia è tranquillo. «Adesso mi di sollevato tanto rumore per nulla. Ma le voci sui vincitori del concorso io le ho raccolte negli uffici del palazzo. All'interno di opposizione e maggioranza. E sono pronto, sul piano della correttezza, ad andare fino in fondo. Non voglio che mi accusino di aver lanciato la pietra e nascosto la mano...».

Ieri, al comando XI Febbraio, la questione sollevata dal capogruppo di An è rimbalzata sulla bocca di tutti. Ed è diventata argomento di discussioni e polemiche. Ma i più sono convinti che: «Se c'è qualcosa di vero, Ventriglia, deve andare in Procura e portare le prove, altrimenti deve smettere di mettere in giro voci che non fanno altro che avvelenare il clima e accrescere il malumore...». E le voci? «Quelle sono arrivate anche qui. È abbastanza facile compilare una lista con nomi e cognomi di una parte dei vincitori. C'è gente che, per mestiere, si deve aggiornare in continuazione: è facile immaginare che all'esame si presentino più preparati altri».

Bongiovanni: se per caso fossi stato promosso tutti avrebbero detto che ero raccomandato

Chi si schiera, invece, dalla parte del consigliere di opposizione tira in ballo la troppa discrezionalità nelle valutazioni: «Praticamente decide tutto il comandante da solo».

E il sindaco? Chiamparino parla di atteggiamento «paramafioso per influenzare in modo diretto l'andamento delle cose». «C'è grande trasparenza su come viene gestita questa selezione: chiunque può andare a vedere di persona per rendersene conto». Ma ciò che dice Ventriglia? È un atteggiamento che onore a nessuno, tantomeno alle opposizioni...». Bongiovanni è d'accordo; è stato adoperato un atteggiamento squallido e vergognoso. Non più per il posto da ufficiale: preferisco evitare ogni tipo di illazione su di me...».

Chiamparino a Ventriglia «Atto "paramafioso" per influenzare l'andamento delle cose»

Affermazioni che Ventriglia lascia cadere, anzi, in qualche modo ancora fomenta. «Mi spiace - dice - se a qualcuno sono saltati i nervi. In fondo di questi argomenti io ne parlo da tanto tempo. E la mia interpellanza sull'improvvisa accelerazione impressa alla selezione fosse stata discussa alla data prevista, tutto questo dibattito sarebbe stato affrontato nella sua sede naturale...».

Carlo Bongiovanni con il sindaco **Sergio Chiamparino**, era uno dei 600 candidati

«Paga oppure ti facciamo saltare la casa» Ma è arrestato

Una lettera di quattro pagine scritte fitte fitte. Sottili allusioni alla consistenza patrimoniale, alla famiglia, agli affetti. E poi la richiesta di denaro, neppure troppo velata. Era ingegnoso il sistema ricatto che il guardiano di una villa a Castiglione Torinese, aveva inventato per estorcere denaro alla padrona di casa. Ingegnoso, ma inverosimile. E così la carriera di Fabrizio Bucilli, 32 anni, è finita non appena cominciata. Gli agenti del commissariato di Rivoli lo hanno ammanettato due giorni fa. Ha ammesso: «Mi servivano soldi in contanti. Non avrei mai fatto del male a nessuno e questo mi sembrava l'unico sistema possibile per fare soldi in fretta...».

La storia del ricatto comincia la scorsa settimana quando a Laura, una donna di 40 anni, benestante, arriva la lettera. «Tuo padre faceva parte di una setta segreta. Ora che lui non c'è più devi entrarne a far parte tu. Devi pagare 40 milioni, oppure ti faremo saltare per aria la casa a Castiglione...». Pensava di pagare, Laura. Poi, i familiari l'hanno convinta a rivolgersi alla polizia. Al vicequestore Alessandra Faranda, il dirigente del commissariato di Rivoli, ha raccontato tutta la storia. «Dobbiamo pagare tra due giorni. Chi ci ricatta vuole che mettiamo i soldi in una busta e li portiamo al negozio che mia figlia ha in comproprietà con un'altra ragazza, fidanzata del guardiano della villa di fuori città». Gli agenti li hanno convinti ad accettare la proposta: «Noi terremo d'occhio il negozio».

A ritirare il denaro avrebbe dovuto essere un pony-express che però, per tutta la giornata non si è visto. Quando Laura ha chiesto a Bucilli (al quale erano stati consegnati i soldi per il pony-express) se il fattorino fosse passato dal negozio nel quale egli stesso si trovava, il custode ha risposto di sì. Tradendosi. Ed è finito in manette.

Il procuratore aggiunto **Maurizio Laudi** che a suo tempo aveva coordinato l'inchiesta sugli atti terroristici compiuti da Silvano Pelissero e i suoi amici al municipio di Caprie e a Giaglione

LE PERPLESSITA' DEL PROCURATORE LAUDI SULLA SENTENZA DELLA CASSAZIONE

«Per noi Pelissero resta un sovversivo»

Nino Pietropinto

Stupore e perplessità in Procura dopo la sentenza della Corte di Cassazione che ha escluso l'associazione sovversiva e la finalità di terrorismo alle «azioni» di Silvano Pelissero. I giudici romani hanno dato il giudizio valsusino responsabile dei fatti specifici che gli erano addebitati dalla magistratura torinese (incendio, attentato, falsi, ricattazione) ma li ha «spogliati» della valenza politica.

Cosa vuol dire? Come si può valutare il verdetto dei giudici della suprema corte? A palazzo di giustizia l'interpretazione romana è stata accolta con una buona dose di sconcerto, dissimulato come sempre dietro frasi di circostanza: «meglio aspettare le motivazioni», «troppo presto per esprimere una valutazione».

Maurizio Laudi, il procuratore aggiunto che ha coordinato l'inchiesta su Pelissero e i suoi amici, e per questo diventato oggetto di critiche feroci negli ambienti degli squatter, non riesce a nascondere il suo stupore. Ma, fedele al suo stile, preferisce sbilanciarsi in attesa di conoscere le motivazioni di quella sentenza: «Se proprio dovessi formulare un'ipotesi al buio, l'unica spiegazione che mi sento di dare è che la Corte abbia ritenuto insussistente la finalità di terrorismo per l'inidoneità del gruppo a mettere in pericolo l'ordine costituito». In altre parole la Cassazione avrebbe ritenuto che le azioni e il segno da Pelissero erano così mediocri e di livello, da non poter certo costituire un rischio concreto per lo Stato e per le sue istituzioni.

I giudici hanno riconosciuto l'esistenza del gruppo che faceva capo a Pelissero, hanno confermato che il giovane valsusino è il responsabile dell'incendio al municipio di Caprie (centinaia di milioni di danni), dell'attentato a Giaglione, nella galleria della Torino-Bardonecchia, e di tutti gli altri fatti specifici che gli sono stati attribuiti dalla Procura ma hanno escluso il «connotato di sovversivismo». Aggiunge il procuratore Laudi: «Secondo noi, non si trattava certo di atti goliardici: la connotazione politica-ideologica è piuttosto evidente come dimostravano i documenti sequestrati nel corso delle indagini. Da qui nasce il nostro stupore. Che è però piuttosto leggero perché la sentenza non intacca il lavoro svolto dai nostri collaboratori che hanno raccolto prove concrete». In altre parole, come si fa a cancellare quel «dato politico» alle azioni di Pelissero se i documenti dicono il contrario? E poi, con quale altro obiettivo avrebbe agito il giovane, quale sarebbe stato il fine della associazione?

Ora il fascicolo torna ad una nuova corte d'appello, non sarà un altro processo. I nuovi giudici devono infatti soltanto rideterminare la pena alla luce della diversa qualificazione giuridica che ha escluso il reato di associazione sovversiva e, di conseguenza, l'aggravante della finalità eversiva.

Gruppo CDU-PPE Gruppo CCD

PIEMONTE: QUALE FUTURO?

Verifica dopo di governo regionale

Sabato 24 novembre 2001 - Villa Sassi

Strada al Traforo del Pino, 47 - 10132 Torino

Lo sviluppo: le istanze delle Categorie
ore 9:30-13:30

Presiede
ore 10 Tomaso Zanoletti - Segretario regionale CCD

Introduce
ore 10:15 Sergio Deorsola - Presidente Gruppo Consiliare regionale CDU-PPE

Intervengono
ore Teresio Delfino - Sottosegretario di Stato
ore 10:45 Vito Bonsignore - Coordinatore Organizzativo Nazionale CDU
ore 11 Franco - Regione Piemonte
ore 11:15 Giovanni Carlo Larnatore - Assessore alla Regione Piemonte
ore 11:30 Silvano Berra - Segretario Generale Confartigianato Piemonte
ore 11:45 Angelo Giordano - Presidente Federazione Regionale Coldiretti
ore Giuseppe Di - Presidente Ass.Commercianti della Provincia di Torino
ore 12:15 Cristiana Poggio - Presidente Confcooperative Piemonte
ore 12:30 Mario Scotti - Segretario Generale CISL Piemonte
ore 12:45 Gian Carlo Baffo - Sindaco di Rivara Canavese
ore 13 Giuseppe Rossetto - Sindaco di Alba

Dibattito

ore 13:15 Rocco Buttiglione - Segretario

I diritti dei cittadini: Sanità ed Assistenza
ore 15-19

Presiede
ore 15: Cavigliano - Segretario regionale CDU

Introduce
ore 15:30 Antonello Angeleri - Gruppo Consiliare regionale CCD

Intervengono
ore 15:45 Michele Vietti - Sottosegretario di Stato
ore 16 Rosa Anna Costa - Vice Presidente Gruppo Consiliare regionale CDU-PPE
ore 16:15 Jacques - Ospedale di Beauregard (Francia)
ore 16:30 Emanuele Rutilio - Economista Sanitario
ore 16:45 Adriano Ramello - Vice Nazionale ANPO
ore 17 Giovanni Bianco - Presidente AIOP
ore 17:15 Suor Giovanna Cadini - Presidente ARIS
ore 17:30 Giovanna Ventura - Segretario Regionale CISL Piemonte
ore 17:45 Dario Cravera - Pres. Comitato Volontariato di Protezione Civile Presidenza Consiglio

Conclude
ore Bruno Tabacci - Presidente Commissione Permanente Attività Produttive Camera dei Deputati

Per la pubblicità su: LA STAMPA

PK publikompass

C.so Massimo d'Azeglio, 60 - 10126 TORINO
Tel. 011.666.52.11 - Fax 011.666.53.00

Ridere fa bene. E fa anche del bene.

Sponsor dell'evento: ROEDER 1956 farmaceutici LA QUALITÀ IN FARMACIA

I biglietti sono in vendita presso:
Caffè Marconi - Corso Marconi 3, Torino - 011 6505151
Disco Shopping - Corso Traiano 52, Torino - 011 613879
Lubin's Box (La Rinascente) - Via Lagrange 15, Torino - 348 9323611
Maschin - Piazza Castello 31, Torino - 011 542722
Palazzampa - Corso Ferrara 30, Torino - 011
Radio VeronicaOne - Via Madama Cristina 29, Torino - 011 6529811
Ricordi Box Office - Piazza CLN, Torino - 011 5611262
Salone de La Stampa - Via Roma 80, Torino - 011
Top Music 1 - Via Montevideo 10, Torino - 011
Top Music 2 - Corso De Gasperi 27, Torino - 011 5681585
Top Music 3 - Via Madama Cristina 67, Torino - 011 655719

Per informazioni sull'acquisto biglietti fuori Torino - 011 9933380

FONDAZIONE PIEMONTESE PER LA RICERCA SUL CANCRO ONLUS
Strada Provinciale 142 - km 3,95
10060 Candiolo (To) - Tel. 011 9933380

TRA ARRESTI E NUOVE ACCUSE

PRESO IL SUPERLADRO

Svanito nel nulla due anni fa, ha continuato a commettere furti in Piemonte e in Lombardia tanto da ■■■ colpito ■■ ordini di custodia cautelare di quattro diverse Procure. Si chiama Adriano De Glaudi, 47 anni: è stato arrestato l'altro giorno, intorno alle ore 15, ■■ carabinieri della Squadra Catturandi del Nucleo Operativo che lo hanno fermato nel campo nomadi di via Lega a Torino. I militari hanno individuato il ricercato dopo giorni di lunghi appostamenti ■ quando sono intervenuti Adriano De Glaudi ha cercato subito di scappare ■ ■ nascondersi tra le roulotte, avvalendosi della complicità di altri nomadi. Il tentativo di fuga non gli è riuscito però, perché i carabinieri ■■■■ circondato ■ campo e quando l'uomo ha cercato di darsela ■ gambe si è trovato un maresciallo sulla sua strada che ■ riuscito a bloccarlo. Inizialmente il «superladro» ha negato ogni addebito («... mi chiamo Luciano De Glaudi, ■■■ la mia carta d'identità...»), ma il documento è risultato falso e quel sottufficiale lo ha allora chiamato per nome «Adriano, ti stiamo cercando da mesi». L'uomo non ha avuto via di scampo, ha confessato e ■ è lasciato ammanettare.

Il piromane ha colpito 19 volte

Pendolare degli incendi tra cintura e Torino

Angelo Conti

Il «piromane di Nichelino», Vin■■■ Bosco, 31 anni, arrestato due settimane fa per una serie ■ roghi appiccati nel comune della prima cintura, aveva colpito anche a Torino: i carabinieri hanno trovato elementi per accusarlo di altri dieci incendi, cinque dei quali provocati nello ■■■80 condominio dove abitava. Questi episodi risalgono agli ultimi cinque anni. Bersagli preferiti: ascensori, buche delle lettere, cassonetti. Sarebbe l'autore di almeno 19 roghi. Ma in realtà c'è quasi la certezza che siano molti di più. A lui potrebbero essere addebitati anche decine di ■■■■■ dei rifiuti bruciati negli ultimi cinque anni a Torino e nella prima cintura.

Bosco, nonostante la sua pericolosità, ha comunque già lasciato il carcere. Non se l'è però ■■■ ■ tornare ■ casa, d■■■ avrebbe trovato un ambiente ostile e ha preferito scegliere a suo domicilio Stilo in Calabria, dove è attualmente obbligato ■ soggiornare.

Determinate, per le nuove accuse, è stato l'aiuto ■ alcuni cittadini che, dopo aver letto dell'arresto del piromane, hanno segnalato altri incendi nei loro condomini, luoghi che l'uomo frequentava per diverse ragioni. Fra questi spiccano quelli avvenuti ■ corso Orbassano 98, dove lo stesso Bosco aveva abitato in passato. In quello stabile lui aveva appiccato ■ fuoco per cinque volte: 20 maggio 1997, 21 maggio 1997, ■ settembre 1998, 24 febbraio 2000 e il 24 luglio 2000.

Gli investigatori hanno individuato anche altri quattro incendi in altrettanti stabili: il 30 novembre 2001, in corso Cincinnato 211 e via Fiesole 14; il 7 dicembre 2001, in corso Grosseto 361 e al ■■■. A suo carico c'è anche un episodio dell'8 dicembre 2000, quando venne incendiato un Ford Transit parcheggiato in via Eritrea.

I carabinieri di Moncalieri hanno arrestato Vincenzo Bo■■■ la notte del ■ novembre, in flagranza di reato. A Nichelino era stato segnalato l'incendio ad un cassonetto della spazzatura in via 4 Novembre. I carabinieri giunti sul posto, anche con pattuglie in borghese, avevano subito individuato tra i curiosi Vincenzo Bosco. L'uomo risultava abitare a Torino ■ non si capiva che cosa facesse a Nichelino a quell'ora di notte. ■■■ la sorpresa: qualche ■■■■ prima, ■■■ già stato controllato in occasione ■ un analogo incendio, ■■■ con un risultato diver■■■: era domiciliato a Nichelino in via Trento 7, proprio al centro dell'area di maggiore interesse per tutti gli incendi. Un'ora dopo l'ultimo episodio un'altra pattuglia in borghese lo intercettavano e decidevano di pedinarlo: così è stato visto proprio mentre appiccava il fuoco prima ad un ascensore e poi ad un ■■■■■■■ della spazzatura.

Vincenzo Bosco

Arrestato in flagranza, ha confessato di essere un «piroma■■■ seriale» e di avere già appiccato almeno altri ■■■ incendi, tutti a Nichelino: in via Trento 5, in via Trento 7, in via Turati 17, alcune volte a più riprese. Nel mirino ascensori, centralini telefonici, ancora cassonetti. ■ lungo interrogato, ha spiegato di amare follemente il colore del fuoco. Nessun segno di pentimento.

I danni dell'incendio provocato all'ascensore di via Juvarra 25 a Nichelino

TRE A GIUDIZIO, AVEVANO SPARATO A DUE ALBANESI

«Non volevo ucciderli ma solo spaventarli»

Compariranno in assise l'8 aprile prossimo i tre giovani accusati di aver ucciso nell'agosto '99 due cugini albanesi, Bega Kastriot e Adrian Kashari, di 20 ■ 22 anni, colpevoli ■ aver incautamente rapinato le prostitute protette dalla gang italiana. I due extracomunitari, finiti a colpi di pistola, erano stati trovati dagli agenti in strada Molino del Villaretto, dietro la discarica dell'Amiat. Un mese dopo l'omicidio erano finiti ■ galera Gabriele Di Fede, 34 anni, e Giovanni Tassone, di 35. L'inchiesta del ■■■ Lo Mastro aveva poi portato alla luce un vasto giro di sfruttamento della prostituzione, con un'organizzazione che importava ragazze dall'Est e le costringeva a vendersi sugli stradoni della periferia. Ma le indagini era andate avanti a rilento ed erano scaduti i termini della custodia cautelare: ad un anno dall'arresto la Procura non aveva chiesto il rinvio a giudizio. ■ così Di Fede e Tassone avevano lasciato le celle delle ■■■■ di Cuneo e Novara, riguadagnando ■ libertà. Al loro posto c'era entrato, in galera, il presunto complice Ciro Urcioli, assistito dall'avvocato Antonio Foti, ■ raggiunto, ■■ ritardo rispetto agli ■■■ due, ■ ■■ ordine di custodia cautelare. E ieri era l'unico detenuto all'udienza preliminare davanti al gup Bevilacqua. C'erano tanti altri imputati, ■■ gran parte accusati dal pm Castellani di associazione e favoreggiamen■ della prostituzione, ma tutti hanno chiuso con il patteggiamento. Sono rimasti i tre a rispondere dell'omicidio, che hanno ■■■esso la loro presenza sul luogo del delitto con ruoli diversi. Di Fede ■ Tassoni hanno raccontato che erano andati dai due albanesi per impartire loro una lezione, per tenerli lontani dalle loro donne: «Ma non potevamo immaginare che Urcioli ■■■■ ■■a pistola in tasca. Dovevamo solo picchiare quei due, non ucciderli». Urcioli però non ci sta a passare per unico responsabile e replica: «E' vero, avevo la pistola ma i colpi mi sono partiti inavvertitamente, ■■■ volevo ucciderli. E comunque anche Di Fede e Tassone sapevano ■■■ avevo ■ pistola».

DETENUTO ALLE VALLETTE HA RACCONTATO LE SUE VERITA' RIVELANDO I NOMI DEI FUTURI ASSASSINI

«Presto nuovi delitti della 'ndrangheta»

False le confessioni di un rapinatore che si fingeva pentito

Angelo Conti

Il verbale è firmato da Emanuele Lot, nato a Rivoli nel '61 ■ residente in via Fenestrelle 4. In due cartelle e mezzo l'uomo, detenuto alle Vallette da circa un mese per rapina a mano armata, spiega di essersi pentito e racconta le sue verità. Afferma di conoscere «l'assassino di ■■■■■ Spagone, il pregiudicato trovato cadavere a Moncalieri lungo i binari vicini al Sangone qualche ■■■ fa» e di sapere anche il movente, cioè «il mancato pagamento di 2 ■■ ■ eroina». Dopo aver fornito le generalità dell'«assassino», Lot aggiunge di essere a conoscenza di altri delitti che stanno per essere compiuti dalla malavita calabrese. E indica nel mirino delle 'ndrangheta il direttore sanitario del carcere, Remo Urani (il medico che raccolse dichiarazioni utili ■ smantellare il clan dei catanesi), il direttore del carcere di Opera, Agazio Mellace, il suo vice Parisi, oltre al direttore del ■■■■ ■ Torino, Pietro Buffa. Gli esecutori materiali degli imminenti omicidi vengono indicati per nome a

Detenuto alle Vallette da circa un mese per rapina a mano armata Emanuele Lot non è nuovo a queste confessioni Da cinque anni ■■■■■■■ carceri italiane ha tentato di farsi passare per un collaboratore di giustizia

cognome, tutti personaggi legati alla più potente cosca di Platì. E, per rafforzare la sua deposizione, ■■■■■ che in una cava di Trana è stato sepolto, sempre dalla stessa banda, il cadavere di un certo Ubaldo Rasi da Bosconero. Alla fine della sua dichiarazione spontanea, invoca «la tutela dell'incolumità all'interno del car■■■».

Il verbale segue ■ trafila ufficiale e viene trasmesso (in ■■■ riservata ■ con massima urgenza) alla Procura della Repubblica, al ministero della Giustizia, al Provveditorato Regionale e persino al Prefetto. C'è la sensazione di trovarsi di fronte a dichiarazioni scottanti. Il Lot viene subito trasferito in un reparto dove sia più facile tutelarne la sicurezza.

Scattano ■ indagini, ■ rafforzano i controlli sugli «obiettivi» indicati dal detenuto. Scattano le indagini per mettere a nudo una organizzazione criminale che, stando alle indicazioni, pare potentissima ■ radicata in molte regioni.

Ma tutto si ferma, l'altro giorno. Il Lot è da sempre un aspirante pentito; ■ almeno cinque anni, nelle carceri di mezza Italia, annuncia rivelazioni clamorose. Ha dettato le sue verità sull'omicidio di Alberto Penna (benzinaio assassinato nel '94 a Alessandria) e un paio d'anni dopo ha confessato di aver partecipato ■ due rapine, alle quali era estraneo.

Scarcerato, ha ripreso a vivacchiare ai margini della società ■■■ allo sco■■■ 18 ottobre quando, dopo aver rapinato un passante in corso Francia, gli ha ingiun■ di accompagnarlo ■ Rivoli ■ ■■■. Lo ha tenuto sotto la minaccia della pistola ■■■ a Cascine Vica e quì si è addormentato. Per l'automobilista è stato facile fermarsi accanto a una pattuglia dell'Arma e far arrestare il malvivente dormiente. L'accusa: tentata rapina a mano armata.

In carcere ha atteso il momento buono, poi ci ha riprovato: ha chiamato un agente di polizia penitenziaria ed ha spiegato di «volersi levare un peso».

■■■RA

■ **FARMACIE DI ■■■■■** Orario 7-19,30: Atrio Stazione Porta Nuova. Orario 9-19,30 (12,30-15 battenti chiusi): via San Marino 37; via Reggio 1; corso Trapani 150; via Cimabue 8; via dei Mille 48; via ■■■■ Cossa 106; via Oglianico 4; piazza della Vittoria 218 bis; corso Vittorio Emanuele 84; corso Turati 46; corso Unione Sovietica 491; strada San Mauro 35; corso Massimo d'Azeglio 100. DI NOTTE (19,30-9): corso Belgio 151/B; piazza Massaua 1; via Nizza 65; corso Vittorio Emanuele 66. DI ■■■■ (19,30-22,30): piazza Galimberti 7; via Foligno 69; via San Remo 37; via Sempione 112; corso Francia 1 bis. APERTA 24 ORE: Venaria, via L. ■■ Vinci 50. INFORMAZIONI: 011/65.90.100; www.farmapiemonte.org

■ **PREVENZIONE TUMORI.** Domani e domenica nelle maggiori piazze di Torino e provincia vendita benefica di alberi di Natale in fibre ottiche. L'iniziativa rientra nel quadro delle manifestazioni per la raccolta di fondi promossa dall'Associazione per la prevenzione e la cura dei tumori in Piemonte.

■ **■■■■RO ARIAGEL.** Cinquantaquattro dei circa ottanta lavoratori dell'Ariagel di Candiolo (Gruppo De Longhi) rischiano di rimanere senza posto ■ lavoro per ■ procedura di mobilità avviata dall'azienda nei giorni scorsi. I lavoratori, in stato di agitazione già da alcuni giorni, oggi daranno vita a un corteo dalla fabbrica al centro di Candiolo. ■■■ pomeriggio è stato convocato un consiglio comunale aperto.

■ **AGITAZIONE CHIMICI.** Nelle principali aziende torinesi del settore chimico è in programma per oggi uno sciopero (da 1 a 3 ore) indetto dalle Rsu contro le posizioni del governo Berlusconi sui diritti sindacali e sull'articolo 18 dello Statuto dei Lavoratori. L'agitazione interesserà oltre 5 mila addetti e una ventina di aziende.

■ **COLLEGNO, INCONTRO.** Questa ■■■ alle 21, nell'ambito dei «Venerdì della Margherita», incontro su «La Collegno di domani: viabilità e trasporti». Appuntamento a Villa Licia, via Martiri XXX Aprile, Collegno. Intervengono Franco Campia, asses■■■ provinciale alla Viabilità; Davide Gariglio, presidente della Satti; Silvio Martina, ■■■■■ re comunale ai Lavori pubblici e viabilità; Carlina Gatti, ■■■■ sore alla promozione della città. Moderatore Claudio Milanesio, delle Margherita di Collegno.

■ **■■■■■■IO EQUO.** Alle 17,30 di oggi nella Sala Antico Macello ■ Po, in via Pescatore 7, si svolgerà l'incontro «Economie alternative: la banca etica e il commercio equo». Interverranno la senatrice Ds Chiara Acciarini e il consigliere ■■■■ nale Monica Cerutti.

La monovolume per vivere la città, in ■■■ cm.

■■■■■■ Tutto di serie: climatizzatore, ABS, doppio airbag, specchi elettrici, volante e sedile guida regolabili, sedili posteriori scorrevoli ■ modulabili individualmente, 8 posti agevoli, grande capacità ■ carico in dimensioni compatte. Motori 1.3 ■ 1.5 tutti 1■■. E la qualità giapponese è garantita ■ anni ■ ■■■■■ Km. Adesso mettila alla prova per tre giorni.

L. 21.400.000*
con climatizzatore, ABS, doppio airbag.

mazda
Authos

Authos S.p.A. è la nuova concessionaria Mazda ■■■■siva per Torino, prima cintura e per le zone di Avigliana, Caselle (TO), Chieri, Chivasso, Cirié, Collegno, Grugliasco, Moncalieri, Orbassano, Rivoli, Susa.

(IN ESPOSIZIONE VI ASPETTANO ANCHE I KMO MAZDA!)

La monovolume per viaggiare oltre ogni confine.

■■■■■■■■ Tutto di serie: airbag, frontali e laterali, ABS, con EDB, climatizzatore, 4 vetri elettrici, autoradio con comandi al volante, fendinebbia, telecomando, sedili individuali ■■■ asportabili. Motori tutti 16V: 1.8 dohc 115CV ■ 2.0 Turbodiesel i.d. con turbina a geometria variabile 101 CV. E la qualità giapponese è garantita 3 anni o 100.000 Km. Adesso non ■ ■■■■ che provarla per 8 giorni.

L. 31.900.000*
con tutto di serie.

*Prezzi chiavi in mano, con usato non obbligatorio, offerta valida fino al 30/11/2001. I.P.T. ■■■■

mazda
Authos

MONCALIERI - C.so Savona, 17 Tel. 011■■■■■■
ASSISTENZA E RICAMBI: MONCALIERI - C.so Savona, 39 ■■■■sterna: Tel. 011/6479510 ■■■■■: Tel. ■■■■■■
TORINO - C.so Grosseto, 318 Tel. 011/7395353
TORINO - C.so Pr. Eugenio, 11 Tel. 011/6211417
RIVOLI - C.so Allamano, 151/a Tel. ■■■■■■■■
CHIERI (TO) Str. ■■■■■ Inf., 110 Tel. 011/9473455/6

Ifas Gruppo
Dal 1951 ■■■■■ e servizi

TRONY

SENZA UNA LIRA

UN EURO

0%

INTERESSI

Senza acconto, paghi in 10 rate a partire da

MAGGIO

CONDIZIONI CHIARE UNIEURO:vale sui prodotti di valore uguale o superiore ■ 350.000- ritiri subito anche senza acconto- paghi la prima rata da maggio 2002 NESSUN INTERESSE Puoi pagare in :10 ■■■ mensili -TAN 0-TAEG variabile..Costo pratiche fisso lire 40.000.Esempio: lire 2.000.000 =TAEG 4,43(il finanziamento è soggetto ■■ approvazione della società erogatrice) Operazione ■■■■ fino al ■ dicembre 2001 salvo es.Scorte,errori ed omissioni.

Benvenuti nell'era dell'ottimismo UniEuro UE

www.unieuro.com

NUOVO
(TO) BUROLO di IVREA ■■ Strada ■■■ Lago di Viverone, n° 8 tel.0125/676183
(TO) TORINO via Canelli,112 ang.C.Maroncelli t.011/6636888
(TO) TORINO v.Vandalino 101 t.011/4033993
(TO) SETTIMO TORINESE C.comm.Panorama tel.011/2238337
(TO) ORBASSANO c/o Rosa dei Mobili V.Pasio ■■■■ tel.011/9017400
(TO) VENARIA c.so Garibaldi 260 t.011/4530042
(TO) PINEROLO Abbadia Alpina ■■■■ 41 ■■ ■■■■■
(TO) CHIANOCCO Val di Susa C.C. Le Rondini S.S.25 tel.0122/641564
(TO) CARMAGNOLA v.Gobetti,21 t.011/9713825
(TO) RIVALTA Centro Commerciale Saleziano V.Giovenio,63 t.011/9019036
(AO) AOSTA ■■■■ loc. ■■■■■■ T.0165/766010
(AO) AOSTA S.CHRISTOPHE ■■■ Gran Chemin,114 t.0165/235415
(VC) VERCELLI Borgo Ovest Pte Continente t.0161/294692
(BI) GAGLIANICO Via Cavour ang.v.Cavallotti tel.015/2544265
(CN) SALUZZO v.Torino,73 tel.0175/47411
(CN) CINZANO S.S. 231 Loc. Borgo S.Martino, 80 Tel.0172/478166
(CN) B.S.DALMAZZO ■■■ Borgomercato t.0171/261■■0
(CN) ROBETO di Cherasco v.Cuneo,34 T.0172/495633
(CN) CASTAGNITO via Naviva,16 tel.0173/211224
(CN) GENOLA Strada Statale tel.0172/68611
(CN) MONDOVI' via Longhia,64 t.0174/40423
(AT) ASTI C.so Alessandria tel.0141/476■vd

UniEuro CITY
TORINO B.G.Elettroservice C.Cadore,38 t.011/8994389
TORINO R.T.A. di Carbonese V.Bassolino,2 tel.011/3852910
TORINO F.LLI CLARA C.Agnelli, 95 tel.011/3176626

TORINO LA CASA DEL TELEVISORE C.so Montegrappa,39 t.011/751642
(TO) CHIERI BERTOLINO v. V.Emanuele,59 t.011/9472467
(TO) NICHELINO MERCOLCENA Liste Nozze V.Torino,127 t.011/6801362
(TO) MONCALIERI CURINO Str.Genova 46 B5 tel.011/643461
(TO) ALPIGNANO D&D CASA Liste Nozze V.Cavour,151 tel.011/9662091
(TO) CHIVASSO Magis Casa Liste Nozze Str. Torino,135 Tel.011/9173362
(TO) Orbassano Master Video 2000 V.V.Emanuele,177 t.011/9003183

E UN PAESE SOTTO CHOC

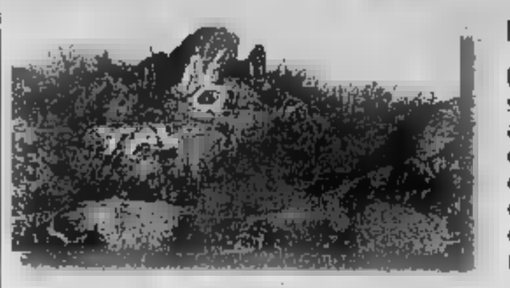

MANIFESTAZIONE ANTI-TAV

Presidenti delle comunità montane, sindaci, rappresentanti dei coltivatori, abitanti della valli Susa Sangone e della cintura di Torino, scenderanno in campo domani, sabato per dire alla costruzione del TAV. In particolare oltre che esprimere un giudizio negativo sulla nuova realizzazione, chiedono che quando decide futuro un territorio, venga avviato un confronto con le istituzioni e venga contingentato il traffico dei tir sull'autostrada e sulle statali della valle di Susa. Il ritrovo è fissato dalle 12 alle 14, in piazza del Popolo di Avigliana, seguirà il corteo lungo le vie della città. A conclusione della manifestazione verrà approvato un documento da portare al vertice italo-francese di Perigueux. Una delegazioni di cittadini amministratori si recherà il 27 novembre nella cittadina francese per chiedere l'apertura di un tavolo di confronto. Questa sera alle 21, nella sala consiliare del comune, si svolgerà un pubblico dibattito sul TAV, relatore Claudio Cancelli. Sempre questa sera, alle 21, presso il centro sociale di Villar Dora, concerto contro il TAV.

Carmagnola: attentato incendiario

Distrutta l'automobile del segretario comunale

Massimiliano Peggio

CARMAGNOLA

Per colpire il segretario comunale di Carmagnola hanno incendiato sua auto, una Fiat Marea Station Wagon, parcheggiata accanto al municipio. Un in piena regola, che assomiglia quasi ad un avvertimento criminale. «Nemici? Non saprei, saranno i carabinieri a stabilirlo; in questo periodo si potrebbero fantasticare mille ipotesi», dice allargando le braccia Marco Ferrari, 59 anni, segretario e direttore generale del comune. E le ipotesi certo non mancano, grazie soprattutto alle tensioni politiche che alimentano da tempo sospetti, veleni e scontri personali. Un clima esasperato, arricchito negli ultimi due anni dalle indagini giudiziarie sugli abusi edilizi nei campi nomadi, sui presunti favoritismi offerti dall'amministrazione comunale di centrosinistra, e sul caso di «mobbing» denunciato da una dirigente di Palazzo Civico. Ma l'attentato incendiario rappresenta un salto di qualità, un'intimidazione mirata, che nasconde probabilmente un significato preciso. «Chi ha fatto questo sapeva benissimo che quell'auto di fronte al magazzino comunale era mia. Certo non comprendo le motivazioni: sul lavoro capita di avere contrasti, ma sono solo discussioni, niente di più», afferma Ferrari.

L'incendio è scoppiato l'altra sera intorno alle 19. La vettura parcheggiata in via Silvio Pellico, a pochi passi dal cancello del vecchio campo sportivo. Un angolo isolato del palazzo municipale, adibito a magazzino. Con una pietra o una spranga di ferro hanno rotto il lunotto posteriore, cosparso il sedile benzina e gettato dentro un fiammifero. Le fiamme si sono sviluppate velocemente, divorando il rivestimento interno, fondendo la plastica della portiera e facendo esplodere un vetro sopra il bagagliaio. Ma l'allarme ai vigili del fuoco è arrivato dopo pochi istanti favorendo un intervento lampo: perché la sede si trova nel lato opposto del complesso municipale, a pochi metri da via Silvio Pellico. Così l'incendio è subito domato, limitando i danni. Dopo sono arrivati anche i carabinieri, gli uomini del nucleo operativo, e il maggiore Bernardino Vagnoni, comandante della compagnia di Moncalieri, per dirigere le indagini. L'auto è stata sequestrata e sottoposta a rilievi scientifici, per cercare di scovare eventuali tracce, o impronte digitali. Un attentato grave che i militari intendono decifrare, anche se al momento non azzardano ipotesi. Certo è che la pista dei nomadi sembra co al momento gli investigatori. Ma bisogna ricordare che il segretario comunale è i 15 indagati della procura di Torino, perché sospettato di aver «agevolato» l'abusivismo nei campo nomadi di via Pramorano. Una vendetta?

Nella foto, seduto, Marco Ferrari, segretario comunale di Carmagnola

I DATI SONO EMERSI DA UN CONVEGNO DELL'AMMA

Coinvolti 23 mila giovani nei corsi per apprendisti

Le iniziative per l'apprendistato in Piemonte nel 2001-2002 coinvolgeranno circa 23.000 apprendisti in oltre 1.600 corsi, spesa di 53 miliardi. Il è emerso ieri al convegno «Apprendistato e dintorni», promosso dall'Amma (aziende metalmeccaniche) presso l'Unione Industriale. complesso delle azioni deriva dalla disponibilità di 35 miliardi in base alla direttiva che disciplina l'accesso alle risorse del Fondo sociale europeo (15.000 apprendisti), a cui si aggiungono quelle nazionali previste dalla Finanziaria, pari a circa 18 miliardi (altri 8.000 apprendisti).

Nel convegno stati illustrati i risultati primi programmi di sperimentazione territoriale, a partire dal 1998, e le caratteristiche della nuova struttura dell'offerta formativa regionale. Secondo l'assessore al Lavoro Gilberto Pichetto Fratin, in tema di apprendistato «si impone la necessità di valorizzare al massimo le risorse disponibili e investire prioritariamente in diversi settori: qualificazione dei giovani occupati con basso livello di istruzione, prevenzione della dispersione scolastica, formazione integrata con la realizzazione dell'obbligo fino ai 18 anni, valorizzazione dei flussi migratori stranieri verso il Piemonte».

Il presidente dell'Amma Alberto Peyrani, ricordando che «il comparto metalmeccanico è stato il primo a raccogliere le istanze innovative in merito alla disciplina dell'apprendistato», ha affermato che «occorre individuare le soluzioni più idonee per mettere a regime un vero e proprio sistema formativo».

VENGONO DAI NOVE ISTITUTI VINCITORI DEL CONCORSO INDETTO DALLA PROVINCIA

Gli studenti «professori di euro»

Gireranno mercati, ospedali, municipi spiegare la nuova moneta

Andranno nei mercati, negli ambulatori dei piccoli comuni montani, nei municipi, nei centri commerciali, negli ospedali, costruiranno pagine web, informeranno genitori, nonni, bambini e ragazzi. A partire dal 15 dicembre, gli studenti di nove scuole superiori della provincia diventeranno «professori di Euro», metteranno le loro competenze a disposizione di chi è in difficoltà nei confronti moneta, monitorando, al tempo stesso, grado di familiarità acquisito.

I nove istituti sono stati proclamati ieri vincitori del concorso «A scuola di Euro», indetto dalla Provincia, coinvolgendo gli studenti delle classi terze e quarte. Presso l'Info Point Europa di via Lagrange, l'assessore al Sistema Educativo Gianni Oliva ha spiegato: «L'iniziativa, che deriva da un progetto della rete italiana degli Info Point Europa con il Comitato Euro del ministero del Tesoro, è parsa valido strumento per coinvolgere allievi e insegnanti in un'attività formativa mirata, che servirà, oltre che all'utenza, alle scuole: per aprirsi al territorio, uscendo dalla didattica legata alle necessità curricolari».

che si propongono i progetti selezionati? L'Istituto «Des Ambrois» di Oulx stabilirà dei punti informativi presso i dieci uffici turistici della Valle Susa; l'Istituto «Europa Unita» di Chivasso avrà una postazione fissa presso la scuola ed una mobile che opererà a sostegno dei formatori Euro delle associazioni anziani, collaborando Cgil, Cisl e Uil pensionati, Acli; il professionale per il turismo «Lagrange» (quartiere Aurora) sosterrà in particolare anziani ed extracomunitari e sarà a Porta Palazzo il sabato mattina; l'Itc «Luxemburg» (sponsor Sanpaolo Imi) farà informazione in alcuni punti strategici della città, a cominciare dai vicini mercati generali. Ancora: l'Istituto «D'Oria» di Ciriè avrà sportelli itineranti presso gli ambulatori ed i comuni delle alte valli di Lanzo e metterà a disposizione degli immigrati, nelle biblioteche, ipertesti in inglese e francese. «Pascal» di Giaveno e l'Itc «Buniva» di Pinerolo faranno informazione nei giorni mercato (anche in comuni vicini); l'Iteg «Galilei» di Avigliana interverrà negli uffici postali e in ospedale, mentre l'Itis «Ferraris» di Settimo ha individuato nelle fasce deboli e nelle famiglie degli allievi i destinatari principali alcuni convegni. [m. t. m.]

IN BREVE

FURTO. Rubava energia elettrica da una centralina Enel per alimentare il suo impianto tv satellitare e il cancello di . Così uomo anni, A.F. di via Sestriere, a Moncalieri, è stato scoperto dai tecnici Enel e denunciato dai carabinieri per furto.

ARRESTI. Due giovani algerini sono stati arrestati carabinieri di Orbassano per aver rubato alcune scarpe dagli scaffali del negozio «Scarpe&Scarpe» di Rivalta. Per superare indisturbati i rilevatori delle casse, hanno tagliato con le cesoie i cartellini magnetici. Ma un cliente li ha notati ed ha chiamato i carabinieri.

CHIERI. Tre denunce per furto nel giro di ventiquatt'ore nel Chierese. Le prime due a Chieri, dove i carabinieri hanno fermato S.M., 16 anni, e R.M, 23 anni, di origine marocchina. I due avevano rubato la borsetta a donna approfittando della confusione del mercato. Recuperati anche i documenti i soldi: 50 mila lire. Altra denuncia per furto a Pino Torinese. Questa volta a rubare borsa a una donna in strada Chieri è stato A.T., 18 anni, algerino.

MAURO, Stasera alle 21 presso la sala consiliare San Mauro Torinese An organizza un convegno sulla scuola. Interverrà il sottosegretario all'Istru- Maria Grazia Siliquini.

SETTIMO, OVERDOSE. Luigi Facciorusso, 42 anni, è stato trovato cadavere l'altra notte nella sua casa Settimo Torinese, in via Mincio 3. L'uomo era morto da almeno 4-5 giorni e l'allarme è stato dato dagli inquilini. L'uomo, pluripregiudicato per reati contro il patrimonio, era tornato recentemente in libertà ed era subito tornato a fare uso di droghe. Per qualche ora, dopo il ritrovamento, si è pensato ad un omicidio: sul petto il Facciorusso presentava una ferita simile a quella di un colpo di pistola. Solo dopo l'intervento del medico legale Roberto Testi si è potuto accertare che erano i postumi di un lontano incidente, quando l'uomo era stato incornato un toro.

CATTOLICI MARGHERITA. «Il futuro della Margherita e il ruolo cattolici democratici» è il tema del convegno che si svolgerà questa sera (ore 21, in via Stampatori 4) presso la sede della Fonda- Donat-Cattin. Interverranno Sergio Chiamparino, Sergio D'Antoni, Enrico Letta e Valdo Spini.

E PREVISTO

QUANTO MANCA A...

I lavori di pavimentazione delle esedre di piazza Vittorio della corsia per auto procedono di buon passo. Ora tornerà pure pagamento. Secondo le previsioni dei tecnici del Comune, entro il 2 febbraio del 2002 dovrebbero conclusi. Nel frattempo Palazzo Civico si sta mettendo a punto il progetto preliminare del parcheggio sotterraneo che verrà poi discusso dal Consiglio comunale. Durante i lavori per realizzare l'autorimessa sarà consentito parcheggio delle auto.

TEMPERATURE DI IERI: 5,2, MIN -6,2

Il sistema frontale atlantico segnalato dovrebbe scavalcare la displuviale alpina tra oggi domani diradando la nebbia in pianura, spruzzando di neve le vallate alpine dell'alto Piemonte e portando venti di caduta sul capoluogo e pianura circostante. Temperature in ribasso e zero termico a 1500 metri. Ieri in città cielo coperto, molto freddo e foschie con 5,2 gradi di massima, -6,2 gradi di minima e 91% umidità. L'anno giornata discreta con 10,2 gradi di massima, 4,1 gradi di minima e 62% umidità.

ACCADDE

Il 23 novembre 1810 Lorenzo Valerio, senatore del regno e prefetto di Messina. Di forti idee liberali fonda il settimanale «Letture popolari» divenuto poi «Letture famiglia» soppresso governo nel 1841 e definitivamente nel 1847. Fonda l'Associazione agraria diviene uno dei capi sinistra democratica nel 1848 dirigendo «La concordia» e partecipando come deputato alle battaglie in aula. Dopo un lungo conflitto con Cavour, nel 1860 accetta da lui il commissariato delle Marche. Muore nel 1865.

Voucher contraffatti, opposte sentenze

Nello stesso giorno un'archiviazione e una condanna a due mesi

Alberto Gaino

Se la condanna penale diventerà pecuniaria supererà i 5 milioni

Voucher Atm contraffatti: in un anno oltre 200 procedimenti penali nei confronti di cittadini, per lo più di media cultura quando non sono di condizione sociale benestante, e questo è un primo aspetto. Il secondo, più curioso sul piano giuridico, è rappresentato dall'orientamento opposto dei giudici dello stesso ufficio. Il caso ha voluto che nello giorno, il 15 novembre, il gup Simonetta Rossotti abbia deciso di doversi procedere, per reato di truffa, confronti di abbonamento di sosta perché, essendo l'Atm una società per azioni, querela di parte. Avendo l'imputato risarcito il danno, restava che archiviare.

diverso avviso è stato il gup Alessandro Prunas-Tola che ha condannato due giovani impiegate a mesi e 20 giorni di reclusione 50 mila lire di multa (pena comprensiva dello sconto per il rito abbreviato) per avere costoro contraffatto due abbonamenti mensili nel luglio 2000. L'avvocato delle donne, Alberto Ventrini, non nasconde il disappunto: «Sapevo della sentenza di un altro gup, Paola Demaria, identica a quella successiva della collega Rossotti, e mi opposi alla richiesta del di decreto penale. Ci ritroviamo una condanna penale che, se convertita in pena pecuniaria, sarà superiore ai 5 milioni di sanzione. Come difensore, non posso non sottolineare la disparità di trattamento».

Giovanni Lageard è l'avvocato dell'Atm pure lui sostiene che non si può un orientamento così differenziato da parte di giudici dello stesso ufficio. Ovviamente Lageard agita la stessa considerazione per ragioni opposte: «Per sapere se dovremo fare querela ogni volta, chiederemo alla Cassazione di dirimere questione».

Il giudice Prunas ha depositato le motivazioni sua sentenza: l'Atm è, sì, una società per azioni (purtroppo per le due impiegate, lo è dal 2 luglio 2000) ma «gestisce un servizio pubblico di pertinenza del Comune, volto regolamentare l'ordinato svolgimento del traffico veicolare». Il giudice ricorda che in precedenza l'Atm era un'«azienda speciale» e che nuova configurazione giuridica «pone delicati problemi interpretativi». Il suo ragionamento: «La trasformazione in spa è avvenuta per opera del Comune che esercitato una facoltà consentitagli dalla Legge Bassanini n.127/97, purché la società rimanga a prevalente capitale pubblico e con la possibilità per il Comune di conservarne tutte le azioni per due anni».

Altro argomento: «Gli utili derivanti dalla gestione dei parcheggi dovranno essere riutilizzati, indicazione del Comune di Torino, per la realizzazione di opere migliorative della mobilità urbana e/o accantonati quale fondo di riserva». Il giudice deduce che «anche il Comune è dubbio persona offesa del commesso dalle imputate». Con quale danno? «A prescindere dal canone annuale corrisposto dall'Atm al Comune, gli utili della gestione parcheggi zona blu devono considerati di spettanza dell'ente pubblico». In buona sostanza, truffa l'Atm commette reato più grave anche nei confronti del Comune di Torino, limitandone la possibilità realizzare nuovi parcheggi....». Poi, Prunas cita sentenza della Cassazione (si tratta delle sezioni unite civili) secondo cui «chi maneggia denaro pubblico» diventa per il diritto amministrativo un «agente contabile soggetto all'obbligo di rendiconto delle somme riscosse» e che, come tale, può sottrarsi alla «giurisdizione della Corte dei Conti». La conclusione: il reato è procedibile d'ufficio.

POLEMICA INTERPELLANZA DI FORZA ITALIA CONTRO GLI EXTRACOMUNITARI

Basta con il «pizzo» nei parcheggi

«Quando finiremo di pagare il doppio "pizzo" per posteggiare in centro?». A chiederselo, in una polemica interpellanza, è il gruppo Forza che fa specifico riferimento ad alcuni parcheggi centrali come il Re Umberto, il Galileo Ferraris e il Cittadella di piazza Arbarello. «Premesso che questi impianti sono dotati di una cassa centrale presidiata e che la tariffa in vigore di 2 mila lire - dice il documento - e constatato che in questi nuovi parcheggi vige l'abitudine, ormai diffusa in tutta la città, di dover pagare la tariffa ufficiale di sosta all'Atm e il "pizzo" gli extracomunitari presenti in maniera costante e numerosa perché temono di ritrovare la propria vettura danneggiata: si chiede all'amministrazione quali provvedimenti intenda prendere riguardo se la Città continuerà a far finta di non vedere questi abusi giornalieri».

All'interpellanza (che è firmata da buona parte del gruppo, Chievarino, Troiano, Coppola, Dell'Utri, Lospinuso, Costa, Salti, Gallo, Borsano, Tealdi) non si sa ancora se risponderà l'assessore alla Viabilità Sestero o direttamente il sindaco Chiamparino ha la delega ai vigili urbani e alla sicurezza. Per il momento comunque, Sestero assicura che «farà i suoi accertamenti» e detta così, non le pare che la situazione di questi parcheggi sia esattamente in questi termini». La discussione è prevista lunedì in Sala rossa.

In un anno ci sono stati oltre 200 processi contro cittadini per aver esposto voucher falsi

Protesi e infezioni Specialisti a convegno

L'utilizzo di protesi ortopediche si va sempre più diffondendo il loro impiego ha nemico: le infezioni. Così oltre duecento specialisti (chirurghi ortopedici, infettivologi e immunologi) si incontrati ieri, all'Hotel Ambasciatori, per scambiarsi opinioni ed esperienze. Al convegno, organizzato dalla dottoressa Maria Luisa Soranzo, primario della divisione B dell'Amedeo Savoia dal dottor Giuseppe Cicero, direttore del parto di chirurgia osteoarticolare del Maria Adelaide, si affrontati tutti i temi, anche quello : una protesi che si risolve con successo costa dollari, una infetta costa 62.000.

I medici hanno illustrato la loro casistica nell'uso dei distanziatori (ovvero quegli oggetti di forma simile alla protesi che vengono applicati al paziente, per consentirgli di camminare o di muovere il braccio, quando una protesi si infetta e bisogna toglierla). preparano in sala operatoria, con del acrilico (che permette le mobilità) impastato con antibiotico (che cura l'infezione). Guarita l'infezione viene impiantata nuova protesi. Nel caso di pazienti molto anziani o in cattivo stato di salute si preferisce lasciare il distanziatore. Nei casi più infelici si arriva all'artrodesi, ossia alla saldatura dell'articolazione per salvare l'arto dall'amputazione.

Infine si è parlato dei trapianti d'osso, per ricostruire zone importanti danneggiate dall'infezione. Con certi batteri, resistenti agli antibiotici, si iniettano batteri morti l'organismo reagisca come se fossero vivi, lottando con più energia. [c. man.]

www.peugeot.it

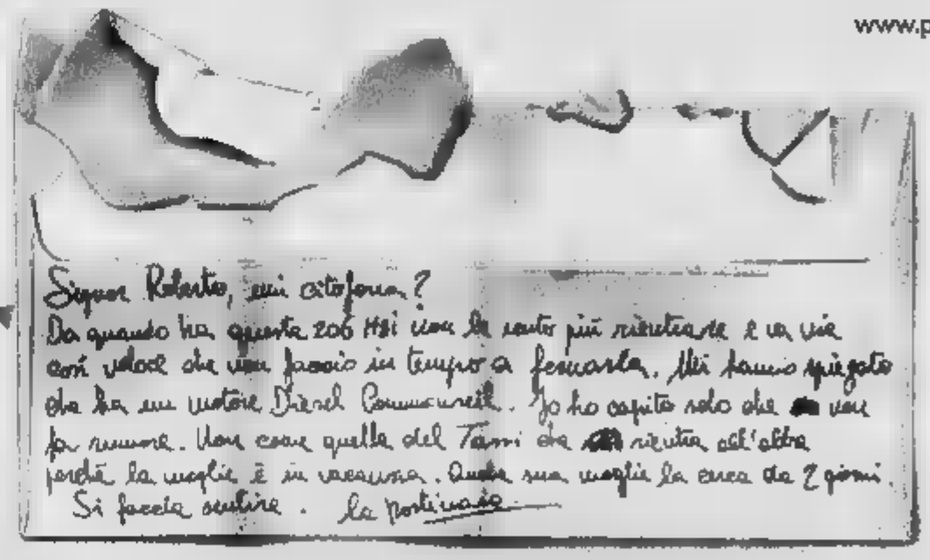

Signor Roberto, mi ritrova?
Da quando ha questa 206 HDi non ha certo più rivali e va così veloce che non faccio in tempo a fermarla. Mi hanno spiegato che ha un motore Diesel Commonrail. Io ho capito solo che non fa rumore. Non come quello del Tanni che si sente all'altro perché la moglie è in vacanza. Anche sua moglie ha avuto da 2 giorni.
Si faccia sentire. La Martinaia

* Percorso misto ** I.P.T. esclusi. Versione fotografata con cerchi in lega in opzione.

HDI

PEUGEOT 206. ENFANT TERRIBLE.
206 XR HDi 1.400 a iniezione il 1.400 km di autonomia,* servosterzo, doppio
Da Euro

PEUGEOT

È UN'INIZIATIVA DEI CONCESSIONARI PEUGEOT:

DAIDOLA
Via Botticelli, 82 - TORINO - Tel. 011 205.44.44 - Fax 011 242.53.10

LOCAUTO DUE
Corso Francia, 113 - 10138 TORINO - Tel. 011 433.65.01 - Fax 011 433.61.19
Corso Tirreni, 28 - 10128 TORINO - Tel. 011 590.318 - Fax 011 593.639

L'AUTO PIÙ
Corso Francia, 227/A - 10098 RIVOLI - Tel. 011 959.66.76 - Fax 011 957.63.97

CARAUTO
Strada Orbassano, 5 - 10041 CARIGNANO - Tel. 011 969.72.79 - Fax 011 969.00.04
Via Cast. Mirafiori, 2 - 10042 NICHELINO - Tel. 011 605.40.26 - Fax 011 605.40.26

GARAGE CHIERESE
Strada Padana Inferiore, 114 - 10023 CHIERI - Tel. 011 942.32.39 - Fax 011 947.22.55

V.A.S.A.S.
Corso G. Ferraris, 16 - 10034 CHIVASSO - Tel. 011 910.07.07 - Fax 011 917.21.00

GIORNO E NOTTE

I comunicati a: Redazione Giorno e Notte, via Marenco 32, 10126 Torino
Fax: Giorno e Notte 011 65.68.439 e 011 66.39.036
E-Mail: giornonotte@lastampa.it

MONICELLI AL DAMS

Uno dei maestri del cinema italiano approda al Dams: Monicelli (foto) incontra alle 15 i giovani filmaker e gli studenti del Dams nell'aula 38 di Palazzo Nuovo (primo piano). Il padre della commedia all'italiana racconta aneddoti dai set («La grande guerra», «L'armata Brancaleone», «Amici miei» alcuni suoi imperdibili titoli), propone i ritratti degli attori con cui ha lavorato, spiega cos'è il cinema per lui. Conduce l'incontro Franco Prono, l'ingresso è libero. L'avvenimento rientra nell'iniziativa «Dietro la cinepresa» a cura della Mediateca del Cinema Indipendente Italiano e del.

GUIDA PER CIECHI AL VALENTINO

Una guida per non vedenti al Borgo medioevale (foto). La pubblicazione è stata presentata ieri dall'assessore alla Cultura Fiorenzo Alfieri: 16 immagini disegnate e in rilievo degli edifici e dei particolari architettonici e decorativi del Borgo, più un'audiocassetta che aiuta nella visita. Il volume - realizzato da Palazzo civico con il contributo dell'assessorato comunale all'Assistenza, di quello regionale alle Politiche sociali e delle associazioni di volontariato - sarà offerto agli enti di tutela. Chi lo desidera potrà chiedere alla biglietteria del Borgo la guida e il walkman per l'audiocassetta.

OGGI L'ULTIMO GIORNO DELLA RASSEGNA

Al Festival l'ora della paura

Sul successo di pubblico e critica, si è abbattuto il disastro dell'incendio nel quale sono andate distrutte le pellicole La cerimonia conclusiva trasferita al Massimo

I VIGILI DEL FUOCO IN VIA XX SETTEMBRE

Il bilancio non è ancora definitivo

Mai così affollato di pubblico, mai con tante anteprime e ridosso dell'uscita nelle sale. Il successo annunciato del Torino Film Festival si è bruscamente incrinato poco prima delle 21 di ieri con le fiamme divampate nel deposito pellicole del Reposi. Un disastro «solo» materiale, ma dolorosissimo per tutti i cinefili visto che sono andate con esse le pellicole del Festival. La rassegna chiude i battenti stasera. Il programma prevedeva, nel corso della cerimonia presentata da Claudio G. Fava, la visione del nuovo lavoro di Lynch, «Mulholland Drive», che già ieri mattina aveva creato una coda di spettatori al Reposi, parecchi dei quali rimasti senza biglietto. Ma se nell'incendio sono andate bruciate le pellicole verrà proiettato? Ieri sera, gli organizzatori del Festival erano in grado di anticipare nulla: «Dobbiamo ancora capire cosa è andato distrutto». Oggi avrebbe dovuto essere la giornata dei premi. Che ci saranno, ma al Massimo perchè al Reposi le proiezioni sono sospese. La cerimonia prevede l'assegnazione del «Cipputi» alla carriera destinato a Mario Monicelli e i riconoscimenti collaterali, dall'«Holden» per la sceneggiatura al «Dopo» sul volontariato. A sera poi, le palme ai migliori lavori per ogni sezione, oltre al «Jameson Short Film Award» che incoronerà un «corto». All'«Hiroshima mon amour» era anche prevista la festa finale con il «New York ska jazz ensemble». Ieri, comunque, prima dell'incendio, per Stefano della Casa e Gianni Rondolino era stato già tempo di tirar le somme.

In tema di gradimento dei distributori, sbarcati in città per accaparrarsi titoli e autori nuovi da lanciare, il film più ambito della rassegna è stato forse «Tuttapposto» di Franco Bertini, che ha realizzato la sua prima regia con un mini-budget da 5 milioni: «Mi hanno contattato tutti, dal Luce alla Sacher - dice Della Casa - perché volevano rintracciare l'autore». Il Sundance s'è aggiudicata i diritti di «Ghost World», e tra più richiesti c'è «Can this be love», il primo lavoro di Abel Ferrara; «E poi, sono stati venduti pressoché tutti i documentari, i più aiutati dal Festival sotto questo profilo». A conferma della crescita della rassegna per il mercato, moltiplicata le anteprime di titoli in uscita nelle sale, «Segno fatto che, sempre di più, ci ritengono il luogo ideale per lanciare un film»: da «Hedwig» a «Rock star», da «R-Xmas» ad «Amorestramo», ad «ABC Africa».

Per Stefano Della Casa resteranno nella storia della kermesse soprattutto «Gli incontri con Abel Ferrara e con George Romero, straordinari e disponibili. La "personale" di Romero approderà di pochi giorni alla Cinémathèque française, che riproporrà l'intera rassegna. E' la prima volta che accade una cosa simile». Per Gianni Rondolino gli «eventi» sono piuttosto «La rassegna di cinema egiziano e l'omaggio a Straub e Huillet: indipendentemente dalla partecipazione del pubblico, sono state retrospettive straordinarie sul piano culturale». Per il cinema egiziano è arrivato anche l'ambasciatore Mihad Abdel Latif, che ha chiesto una proiezione privata, in hotel, di «Siwa, fata al sahrà» del decano Victor Stoloff: «Un film mai visto in Egitto, arrivato al Festival direttamente dal Moma di New York, che ne conserva l'unica copia. E per la prossima edizione Della Casa promette il ritorno dell'horror e del western, «Magari anche i "western maggiorenni", che mostrano eroi tormentati, e non più senza macchia e paura», aggiungendo che «sarebbe bello dedicare una retrospettiva a Ferrara». Un entusiasmo e una soddisfazione che si sono incrinati alle 21 di ieri.

L'«amaraviglia» di Erri De Luca

E' arrivato anche Vittorio Agnoletto ieri per assistere ad uno dei quattro i lavori dedicati al corteo del G8 a Genova, presenti al Festival. Dopo «Andiamo a Genova, Storie di lotte e di lavoro» di Silvia Savorelli, nel pomeriggio si sono visti «Bella ciao- Genova social Forum- Un altro mondo è possibile», con le immagini di Marco Giusti, Sal Mineo e Roberto Torelli, uno «Speciale G8» firmato da Giulio Graglia ed «Erri De Luca. Dopo Genova», di Armando Ceste. Quest'ultimo è un cameo che incastona le filastrocche dello scrittore tra le immagini militari di pestaggi dei manifestanti da parte della polizia. Alla prima proiezione, Erri De Luca ha parlato soprattutto della guerra contro l'Afghanistan: «Per essere in guerra, occorre propagare l'odio. La nostra nazione non prova questo sentimento, e il vero pacifismo è proprio la renitenza all'odio. Quell'odio di Stato che s'è manifestato a Genova, di fronte al quale ho scritto queste filastrocche di "amaraviglia", di amara meraviglia per quanto stava accadendo». Ceste, che ha montato le immagini della morte di Carlo Giuliani - cui è dedicato il corto - abbinandole al famoso capolavoro di Goya che descrive un'esecuzione da parte dei soldati, ha sottolineato che «Purtroppo, si sta facendo mercimonio anche di quel dolore! Vedo in vendita cd con le immagini di Genova, come i poster delle Twin Towers, e mi pare che ci sia un rischio tragico di banalizzazione, di consumo e di commercializzazione di qualsiasi evento, per quanto tragico».
Se la proiezione serale del corto di Ceste è stata introdotta da Vittorio Agnoletto, con un gruppo di ragazzi dei centri sociali tra il pubblico, il racconto di Graglia, nato dal montaggio di tre speciali realizzati per la Rai, ruota invece intorno alle interviste a don Gallo, Franca Rame, Marco Revelli, don Della Sala e Bertinotti. Quanto a «Bella ciao», era stato per essere trasmesso per la Rai, ma non è mai andato in onda.

eppur si muove — GIUSEPPE CULICCHIA

I Savoia in technicolor

La scorsa settimana, in questo spazio dedicato al movimento, si è parlato d'arte contemporanea, e di bizzarre gallerie che facendo un passo indietro (o in avanti?) non guadagnano una lira sulla vendita delle opere esposte: una politica per ora minoritaria ma in futuro chissà di aperto e concreto sostegno agli artisti cosiddetti emergenti, che in quanto tali di solito non navigano propriamente nell'oro (salvo poi toccare le quotazioni di Hirst o Cattelan; e sembra di avvertire i tanti «Ah, averli comprati quando ancora non erano nessuno» mormorati dalla prima londinese di «Sensation» in poi; nel loro genere, un classico). E chi dopo l'ubriacatura di Artissima non è ancora soddisfatto appieno i suoi artistici appetiti e le sue artistiche curiosità, può ulteriormente deliziarsi in un altro luogo a suo modo bizzarro, di quelli che offrono agli artisti uno spazio per esporre in cambio del piacere di ospitarli. Ancora per una settimana, al primo piano di via Sant'Agostino 23, ovvero nei locali adibiti alla danza dall'Associazione Culturale Casa Martin (che vista da fuori, o meglio non vista, sembra solo un ristorante: nel quale, detto tra parentesi, oltre a proporre ricette piemontesi tradizionali fabbricano uno squisito cocktail a base di uva dolcissima e rhum) è possibile ammirare le opere di Federica Genovesi, ironica ri-visitatrice della ritrattistica di corte tra il XVII e il XVIII secolo. Sotto i notevoli soffitti a cassettoni del bell'edificio in pieno Quadrilatero, i volti di Vittorio Emanuele, Carlo Emanuele I, Vittorio Emanuele II, Maria Felicita e Marianna e quelli di altri Savoia veri o presunti si affacciano letteralmente dalle tele. Tridimensionali e inquietanti nei loro ricchi abiti di velluto, in un tripudio di pizzi e merletti e parrucche e mostrine e barbe e basette e baffi assemblati una sorta di collage Pop in Technicolor, gli antichi monarchi e gli augusti familiari alzano i nobili occhi al cielo, seccati, oppure guardano di traverso chi ha l'ardire di fermarsi a osservarli; ma dato che proprio nell'osservarli si ricava un gran piacere (venato da un sottile senso di disagio), ignorare la volontà delle Loro Altezze è quasi d'obbligo. Tra testa coronata e l'altra, ci sono anche un certo Frank Benjamin (un tipo a metà tra un dandy e il firmatario di una Dichiarazione d'Indipendenza), un [illegible] monaco e loro modo terrificanti. E per quanti sforzi di memoria farete, è certo non ricorderete di aver mai visto nulla di simile. Soprattutto a Palazzo Reale.

gli appuntamenti
GIORNO E NOTTE

[illegible]

Giancarlo Borri tiene la prima lezione del corso «Letteratura e società» parlando di Luigi Pirandello: «I vecchi e i giovani».
Centro Pannunzio, via Maria Vittoria 35H, ore 18, tel. 011 812.30.23

Pier Giorgio Frassati
Alberto Monticone, ex presidente nazionale dell'Azione Cattolica, illustra la figura di Pier Giorgio Frassati. A cura del Centro Studi Giorgio la Pira.
Moncalieri, Salone Parrocchiale di San Matteo Apostolo, corso Roma 47, ore 21, tel. 011 64.27.88

Incontri letterari
Inizia un nuovo ciclo di conferenze-dibattito organizzate dall'Associazione Culturale Italiana. Oggi, Mauro Salizzoni, direttore del Centro Trapianti di Fegato dell'Ospedale Molinette, affronta il tema «Il trapianto di fegato: dal pionerismo e terapia consolidata». Occorre ritirare i tesserini di ingresso omaggio presso la sede Aci in via Po 39 (fino ad esaurimento).
Sala Congressi San Paolo Imi, via Santa Teresa 1/g, tel. 011 817.47.77

Le parole della politica
Nell'ambito del laboratorio di storia del pensiero politico «Lessico della storia, parole della politica, grammatica del quotidiano», oggi, Giacomo Deambrogio parla di «Rivoluzione e guerra civile: tra similitudini e antitecità».
Università Popolare, Palazzo Campana, via Carlo Alberto 30, ore 18.30, tel. 011 812.78.79

DIETRO LE QUINTE IL DIARIO

Vita da giurato «Una fortuna»

La fortuna di chi fa il giurato al Torino Film Festival non sta tanto (o solo) nel lusso di potersi sedere gratis in sala e vedere i film in concorso dai posti riservati («Ma per chi sti posti? Per Chiamparino?», ce off di uno spettatore restio ad accettare l'esistenza di una giuria in un festival del cinema), ma piuttosto nell'avere a che fare con il Festival ci lavora da anni. Persone capacissime, e anche gentilissime, pazientissime, disponibilissime: superlativi che per una volta sono davvero necessari. Tra chi pratica le manifestazioni letterarie, ad esempio, circola da tempo (e a ragione) il mito di Mantova: gli ospiti di quel festival tornano a casa con un ottimo ricordo della città, del suo centro chiuso al traffico, dei suoi cortili patrizi e patrizi palazzi, ma soprattutto dei volontari grazie ai quali si svolge la rassegna. E parlando con i giurati stranieri mi sono accorto che tra chi pratica le manifestazioni cinematografiche circola il nome di Torino, perchè anche da Torino si torna a casa con la sensazione di aver partecipato a un festival dall'atmosfera familiare, organizzato con professionalità e con passione e però anche con semplicità, nella migliore accezione del termine. Senza obbligo mondano («C'è qualche abbastanza ufficiale, ma chi vuole andarci ci va, chi preferisce vedersi un film o farsi una passeggiata è libero di farlo») e niente passerelle rosse, a Torino: anche stando sui miei colleghi, che non essendo torinesi non erano di parte, l'aria che si respira da noi (malgrado il centro aperto al traffico) è ottima. Del resto: Steve Della Casa trasmette a tutti sicurezza e serenità con una calma davvero olimpica; vederlo torreggiare alla Mole a giacca a vento verde quando la ressa infuria nell'atrio del Reposi è molto meglio che ascoltare un mix New Age di quelli che promettono di rilassarti al suono di Pavarotti. E l'unico davvero delicato che ha registrato al festival aveva a che fare con la manifestazione in sè ma con il pubblico: perchè alla porta del Caffè Leri (dove in teoria avrebbero dovuto entrare generi di conforto i famosi addetti ai lavori) si presentavano (complici molti addetti ai lavori) in troppi, e ad un certo punto si è dovuto approntare una sorta di Check Point Charlie (vino, polenta e salumi erano decisamente buoni, e d'altronde anche se non lo fossero stati erano gratis. Ghezzi, il giorno prima dell'istituzione del posto di blocco, è arrivato dopo gli imbucati e ha dovuto accontentarsi di un toast). La lotta contro le masse assatate e affamate che premevano ai confini assediando i pochi privilegiati è stata dura in via Vittorio, soft dalle parti del Jameson Club: per accedere al quale era necessario superare un primo sbarramento all'ingresso di Principi di Piemonte nonchè della tessera plastificata supplementare oltre al normale accredito. Tutti quelli che il Jameson Club non l'hanno mai visto, sappiano che (al contrario dell'antico tendone con annesso caffè che per anni ha caratterizzato il festival) è a numero chiuso perchè proprio lì ci si sta in molti. E dire la verità, bastavano e rimpirlo l'imponente Romero, sua moglie e i relativi pargoli, tanto che quando è entrato anche Dario Argento il barman ha dovuto ospitarlo dietro il bancone. Aneddoti interessanti? Quando oltre ai film che non si vuol perdere si devono vedere tutti gli undici lungometraggi in concorso e discuterne con gli altri giurati non resta molto tempo per raccoglierne. Quello che è che una sera uno dei giurati ha perso in sala gli appunti sul film in cui che aveva visto (ero io). Dopo di che, tanto per non dare l'impressione di quello che parla troppo bene del festival giusto perchè gli è toccato di sedere in giuria, un paio di piccole annotazioni. La prima: a beneficio dei giurati stranieri, e degli stranieri giornalisti e spettatori, bisognerebbe sottotitolare anche i film italiani in concorso. Leggersi in albergo le battute tradotte non è la stessa cosa. La seconda: a beneficio dei ragazzi al lavoro nell'enorme e ripidissima sala numero 3 del cinema Reposi, bisognerebbe procurare dei walkie-talkie che funzionano. Altrimenti chi deve comunicare con il proiezionista per le prove prima delle proiezioni deve farsi ogni volta tutta la gradinata (non a caso, soprannominata «il Golgota»). Ma perfetto. Per fortuna.

Spettatori del Film Festival
«La fortuna di chi fa il giurato non sta tanto (o solo) nel lusso di potersi sedere gratis in sala a vedere i film in concorso dai posti riservati, ma piuttosto nell'avere a che fare con chi al Festival ci lavora da anni»

Gli anni della Repubblica
Prosegue il corso di storia organizzato dal Circolo Enrico Berlinguer su «Cittadini e potere, il percorso storico della democrazia». Claudio Devalle illustra «Gli anni della Repubblica in Italia». Occorre prenotare.
Istituto Tecnico Alvar Aalto, via Bracchi 11, ore 21, tel. 011 385.19.52

Umanità spezzata
Tavola rotonda curata da Amnesty International, in collaborazione con enti locali, Ordini dei medici e degli psicologi. Asl 1, Centro Frantz Fanon, dal titolo «Umanità spezzata. Amnesty contro la tortura: aspetti clinici e non solo». Ne parlano medici, esperti e testimoni. Coordina Mohammed Adan Sheik. Partecipazione gratuita, è gradita una prenotazione telefonica.
Aula Magna Ospedale Oftalmico, via Juvarra 19, ore 16, tel. 011 [illegible]

Pedofilia
L'associazione Peter Pan, con la collaborazione di Prometeo Onlus, organizza un convegno sul tema «La pedofilia, conoscerla per combatterla». Ne parlano Massimiliano Fassi e Claudio Valvassori. Solo per un pubblico adulto.
Michelino, Centro N. Grosa, via Gallimberti, ore 20,35

Nuovi scenari
Per il ciclo di incontri «Nulla sarà più come prima? Il mondo fra crescita e movimento e nuovi scenari di guerra», Pietro Barcellona e Giovanni Mazzetti parlano sul tema «Il movimento: una nuova generazione si affaccia alla politica».
Circolo Culturale Franco Antonicelli, via Cesare Battisti 4b, ore 21, tel. 011 562.17.76

GLI APPUNTAMENTI

Ottobre Anziani

Prosegue la rassegna curata dall'associazione culturale Oasi «Caffè Concerto Novecento. Viaggio musicale nella prima metà del secolo passato». Oggi, recital «Ti ricordi il Chantant?», con la Compagnia Torino Teatro e Operetta. Rassegna nell'ambito dell'iniziativa «Ottobre Anziani».

■ Caffè Fiorio, via Po 8, ore 16,30, tel. 011 669.95.94

Opera operette

Concerto «Il canto è gioia di vivere». Brani, duetti operette, comiche e music-hall interpretati dai solisti dell'Accademia della Voce di Torino. ricavato devoluto a favore dell'Associazione per la Prevenzione e la Cura dei Tumori in Piemonte. Segue ricevimento. A cura de La Nuova Arca.

■ Palazzo dell'Arsenale, Aula Magna, via Arsenale 22, ore 20, tel. 011 88.24.35

IL PRESEPE

Inciampare al Conservatorio

Serata con gli allievi del Conservatorio. Musiche di Marco Amistadi e Fabrizio Rat-Ferrero, di Mattia Scarpulla e Patrizia Spadaio.

■ Conservatorio, ore 21, Ingresso libero.

Attività Fisica Adattata

Prosegue convegno organizzato (Università delle Scienze motorie) sull'Attività fisica adattata: profili professionali nella riabilitazione, educazione, tempo libero e sport. Interventi di specialisti da tutto il mondo.

■ Piccolo Regio, ore 9,15.

Il mobbing

E' il del convegno organizzato dall'Ordine medici di Torino provincia, in collaborazione con la Fimmg, che si tiene oggi nella sala Mollino del Turin Palace. La partecipazione è gratuita e s'inizia alle 14.

■ Turin Palace Hotel, via Sacchi 8, 14, Info: 011.566.5249

Il presepe di None

S'inaugura domenica, in occasione di «None al cioccolato», il presepe della chiesa di San Rocco. Il presepe di None è lungo ben 150 metri, è stato Enzo Zanella ed alla quarta edizione.

■ None, San Rocco, gio./ven. 16-19,30, prefestivi/fest. 10-12,30 e 15-19,30 (con lo stesso orario sarà aperto tutti i giorni dicembre al 6 gennaio).

EROS RAMAZZOTTI. Il suo album «Stilelibero» è stato come prevedibile uno dei successi dell'anno: Eros Ramazzotti approda con lo «Stilelibero Tour» questa sera al Palastampa. L'appuntamento con la star romana è fissato alle 21. L'apertura dei cancelli è prevista alle 19,30. Le casse aprono alle 18; i biglietti costano 80 mila lire per la tribuna mila per la gradinata e il parterre. La band di Eros (foto) comprende Giorgio Secco e Paolo Carta alle chitarre, Flavio Scopaz al basso, Niccolò Fragile Ernesto Ghezzi tastiere, Alfredo Golino alla batteria, le coriste Paola Repole e Joy Malcom. Il concerto dura due ore e mezza e prevede l'uso di uno maxischermo che oltre a trasmettere le immagini del concerto, ripreso attraverso sei telecamere digitali e mixato da una regia mobile diretta Simon Sidi (sua la regia dei concerti degli Eurythmics Tori Amos), propone filmati realizzati su celebri brani.

ALEX D E' all'insegna del jazz il venerdì sera del «Folk Club»: protagonista, a partire dalle 21,30 sul palco di via Perrone il bis, il chitarrista statunitense Alex De Grassi. NG. S'intitola «Frank the Voice» l'omaggio musicale a Frank Sinatra in programma questa sera Piccolo Regio (piazza Castello 215): lo propongono Liliana De Marco e il Lil Darling Hot Club. Appuntamento alle 21, i biglietti costano 25 mila lire.

PETER Serata punk al «Barrumba»: il locale di via San Massimo 1 ospita infatti il concerto dei Peter Punk, band trevigiana da sei anni sulle e con all'attivo un album realizzato lo scorso con diciotto brani, fra cui la cover del noto cartone animato giapponese «Daitan 3». Appuntamento alle 23, i biglietti costano 12 mila lire comprensivi consumazione.

FONDAZIONE RICERCA SUL CANCRO

Quattro risate con Fiorello in una serata di solidarietà

Venerdì 30 al Palastampa il mattatore siciliano presenta «Stasera paghi te» spettacolo a favore dell'istituto di Candiolo

STEFANIA ATZENI

Fiorello ha presentato via etere il suo spettacolo «Stasera paghi te» in programma venerdì 30 novembre al Palastampa. Lo showman è infatti intervenuto all'incontro organizzato nella sala dell'Istituto per la Ricerca contro il Cancro di Candiolo in diretta dagli studi di Radiodue di Roma.

Un collegamento sull'onda dello slogan «Ridere fa bene, fa anche del bene», ideato per la raccolta fondi per la Fondazione Piemontese per la Ricerca sul Cancro. Ecco perchè l'incontro a Candiolo, alla presenza di Giampiero Gabotto, amministratore delegato dell'Istituto e della Fondazione, Claudio Villa, presidente della Roeder Farmaceutici nel ruolo di sponsor unico della manifestazione, Roberto Bettega e Antonio Giraudo quali rappresentanti società juventina a volta sponsorizzata dalla Roeder, e Marinella Venegoni, giornalista de La Stampa (l'editrice, con la struttura del Palastampa concessa gratuitamente, collabora alla realizzazione della serata).

La Fondazione non è nuova a questi progetti di solidarietà legati al mondo dello spettacolo, l' stati ospiti i comici Aldo, Giovanni e Giacomo.

c'è altro istituto in Italia che, il nostro, sia stato interamente costruito con il denaro della gente, senza richiesta alcuna allo Stato» ha voluto ricordare Giampiero Gabotto. Ben venga quindi l'aiuto artistico».

Si può prevedere un tutto esaurito per il mattatore siciliano visto che più dei biglietti sono già stati venduti (terminati quelli da 40 mila lire, ancora a disposizione posti da 70 e da mila). Le prevendite sono al Box Office Ricordi, al Salone La Stampa, a Radio Veronica One, che quella darà la diretta dal backstage e nel pomeriggio avrà Fiorello ai suoi microfoni: con il conduttore Beppe Cuva anche tre lettori di Torino Sette scelti fra tutti coloro che avranno spedito il tagliando pubblicato questa settimana.

AL TEATRO ARALDO

Appuntamento in Via Fabbri Si va da Guccini in tandem con uno studente e il suo prof

Un viaggetto in tandem verso Bologna, verso la musica, verso un mito che coniugava poesia in musica, la cultura della sinistra ventata di anarchia. Torna in scena, grande richiesta» lo spettacolo «Via Paolo Fabbri 43», firmato e interpretato da Toni Mazzara e Stefano Dell'Accio, con la collaborazione di Monica Bonetto per i testi e di Nino D'Introna per la regia.

Le musiche, come già lascia intendere il titolo dell'allestimento, in cartellone all'Araldo da stasera sino domenica 25, sono di Francesco Guccini. Nessun dubbio per i fans dell'«cantore» di Pavana, che nome Via Paolo Fabbri 43 associano un disco fece epoca, ma indirizzo bolognese, nonché la frequentatissima magione del cantautore. E proprio una diceria diffusasi alla fine degli Anni 70, riguardante il continuo pellegrinaggio di persone nella casa dell'autore di «Avvelenata», ispira lo spettacolo di Mazzara e Dell'Accio.

I due personaggi, nella finzione scenica, un insegnante e un suo allievo pochissimo studioso, che partono insieme per un viaggio in tandem la casa Guccini, nell'estate. dell'80. Quarant'anni uno, venti l'altro: lo scontro generazionale è quasi inevitabile e, di fatti, scontri, incomprensioni e comiche ripicche sono all'ordine del giorno e rendono assai accidentata questa esperienza the roads, ritmata da quella musica da quelle parole che, per diverse generazioni, hanno rappresentato ben più che una colonna sonora accesa sottofondo. Sulle del cantautore di Guccini, professore studente solo bisticciano e si trovano ad affrontare tragicomici accidenti di viaggio, ma riescono anche a parlare, comunicare, a trovarsi persino in sintonia e a fare amicizia.

FIAMMA IN ESCLUSIVA

L'Espressionismo
Presenza della pittura in Germania 1900-2000

Giovedì, venerdì e sabato apertura serale fino alle 22.30

BRICHERASIO
Via Lagrange, 20 - Torino
www.palazzobricherasio.it
tel. 011 5171860
Infoline 011 544087

Enrico Calilli
BOLLICINE
Poesie

Disegni a cura di Francesco Taburno
Grafiche Poletto

La presentazione del libro avverrà il 10 dicembre 2001, alle ore 20, durante una riunione conviviale della Associazione degli "ex allievi del Liceo Cavour", presso il Caffè-Ristorante Platti - Corso Vittorio Emanuele II, 72 - Torino.

Interverranno il pittore Francesco Taburno, il critico Angelo Mistrangelo, l'attore Alessandro Lussiana e l'Autore.

PARTECIPAZIONE A INVITI PER INFORMAZIONI TEL. 011.2272630

Il volume è in vendita esclusivo presso la libreria "PIEMONTE IN BANCARELLA", Corso Siccardi 4 - Torino - Tel. 011.533932 a £ 17.000 - € 8,78

Città di Torino LA STAMPA

PALAGHIACCIO ROTELLIERE

TORINO 8ª EDIZIONE 2001 /
DAL 1° OTTOBRE AL MAGGIO

RITORNIAMO AI VECCHI DIVERTIMETI

GRATIS A PATTINARE SUL GHIACCIO

INVITO PER RAGAZZI DI ETÀ INFERIORE AI 18 ANNI

CONSEGNANDO QUESTO COUPON ALLA CASSA RICEVERAI UN BIGLIETTO D'INGRESSO GRATUITO AL PALAGHIACCIO ROTELLIERE

dal lunedì al venerdì non festivi orario - 17.30

VIA PETRARCA 39 - TORINO - ☎ 011/ 6502500

NON SONO VALIDE LE FOTOCOPIE

SCADENZA 14 2001

LA GOLA DI ROCCO MOLITERNI

Tutti in coda per la farinata

Una croccante prelibatezza della cucina povera è diventato un «cult» da veri intenditori

Adesso che sta nascendo il Bingo e tutti puntano sulla tecnologia come non avere almeno un pizzico di rimpianto per le tombole d'una volta? Allora per segnare i punti usavi i legumi secchi oppure arrostiti e in questo caso i ceci abbrustoliti facevano la loro bella figura. I ceci sono da sempre sinonimo di cucina povera e sono conosciuti dall'uomo almeno da 7000 anni, non solo in Europa ma anche in Medio Oriente e in India (tant'è che ancora oggi i ristoranti indiani propongono al posto del pane focaccette di farina di ceci). «Ciceri e tria», che poi sarebbero tagliatelle larghe, con i ceci, sono citati in molti manuali come una delle prime apparizioni della pasta sulle nostre tavole. In Lucania son da leccarsi i baffi i «minuicchi» con i ceci, ossia una pasta fresca (tipo le orecchiette, ma più piccole) che si condisce con ceci prima bolliti e poi passati in un soffritto piccantissimo di pomodoro). Ma la poesia dei ceci, che si possono anche mangiare in zuppa e che devono essere messi in ammollo (come l'uomo, che poi secondo Franco Cerri, nella pubblicità d'un detersivo) prima di essere cucinati e fanno bene al colesterolo e a chi soffre di calcoli, viene da un'altra specialità: la farinata. Che altro non è che una farina di ceci, mescolata con acqua e rosmarino e olio. Poi nasce un impasto che si versa in una grande teglia da forno (quelle doc sono di rame stagnato e si chiamano «testo» e hanno i bordi alti) che deve essere rigorosamente orizzontale, perché la farinata è cotta quando uno dei bordi è bruciacchiato e se non è allo stesso livello si rischia che l'altro bordo sia invece crudo.

A mangiarla, cosparsa di pepe, si va in pizzerie come Cecchi in via Madama Cristina e in via Nicola Fabrizi o da Foldo in via Di Nanni, ma certe sere a trovare un posto in simili locali ci vuole più fortuna che a far tombola.

FESTA IL 29 NOVEMBRE

Il liceo Alfieri ha 100 anni Gli ex allievi fanno il «club»

Una storia lunga un secolo non finirà dimenticata L'associazione degli studenti si organizza per ravvivare i valori dello spirito «classico»

ALESSANDRA COMAZZI

1901, l'alba di un nuovo secolo. L'Italia ha 33 milioni e mezzo di abitanti, lavora circa la metà della popolazione. Muoiono la regina Vittoria e Giuseppe Verdi, nascono Enrico Fermi e Marlene Dietrich, Guglielmo Marconi fa la sua prima trasmissione atlantica, Theodore Roosevelt diventa presidente degli Stati Uniti, Gustav Mahler scrive la Quinta Sinfonia e Thomas Mann «I Buddenbrook», Edison brevetta l'accumulatore, Booth inventa l'aspirapolvere. Dall'Italia partono i bastimenti, inaugurando un decennio in cui emigreranno verso le Americhe, soprattutto Stati Uniti e Argentina, nove milioni di connazionali. Il disagio per chi resta è forte, la droga dei poveri è il chinino. Presidente del Consiglio è Zanardelli, Giolitti è agli Interni, il Papa è Leone XIII.

A Torino Piero Gobetti, Gozzano ha 18 anni e sta in collegio, dove si prepara a diventare, senza saperlo, poeta crepuscolare. Gli operai sgobbano, le periferie sono nere di carbone, le madamine vanno nei caffè a prendere la cioccolata, i signori vanno nei «caffè», però «chantant», a invaghirsi delle «chanteuses», Anita Di Landa, Mary Fleur, Ersilia Samperi, detta la signora del varietà». E proprio nel 1901, sempre a Torino, giusto cent'anni fa, nasce il Liceo Alfieri. Per la verità il «Quarto Liceo» sarà dedicato al Grande Astigiano soltanto nel 1904, essendo considerato in precedenza una sezione del più antico D'Azeglio. Pazienza, l'importante è perfetto. La sua sede è in via Giacosa angolo via Ormea, dove resterà fino al 1968, per trasferirsi in corso Dante 80, sede attuale.

Dunque l'Alfieri compie un secolo. Parte in ritardo rispetto agli altri licei classici, ha saputo distinguersi con sperimentazioni e laboratori d'avanguardia. Da un paio di mesi è anche nata l'Associazione degli ex allievi. Il presidente è Fabrizio Antonielli d'Oulx, vicepresidenti Luciano Favale e Riccardo Mazzuchetti, altri due fondatori Roberto Guallino e Nicola Ghietti. A loro si sono aggiunti, «con entusiasmo», una trentina di amici, il nucleo storico. Cercano di mettersi in contatto con il maggior numero possibile di ex alfierini, sperano che molti si presenteranno spontaneamente. Nell'elenco approssimativo già stilato ci sono ad esempio l'ex ministro Franco Reviglio, Attilio Romero, presidente del Torino, Giovanni Bergamini del Museo Egizio, padre Francesco Peyron, Roberto La Macchia, Carlo Guaraldo, magistrati e avvocati a bizzeffe, Guido Neppi Modona, Maurizio Laudi, Roberto Furlan, Giorgio Semeraro, Elisabetta Barbero, ci sono giornalisti e scrittori, Fabrizio Rondolino, Alessandro Baricco, Gianluca Favetto, Daniela Sodano, Roberto Custodero, Maurizio Assalto, Isabella Lagattolla. Perché l'associazione, che cosa volete ottenere? Mazzuchetti: «Lo abbiamo scritto anche nello statuto: riaffermare i valori e l'importanza della cultura classica e del suo insegnamento nei licei; mantenere il legame con la nostra vecchia scuola, celebrare maestri ed ex allievi benemeriti, favorire riunioni, aiutare i ragazzi, magari raccontando loro (gli "ex" agli studenti in carica) che cosa succede all'Università».

Di solito, la voglia di ricordare la scuola viene a chi ne è già lontano. Il verde paradiso degli amori infantili, pieno di piaceri furtivi, lontano più dell'India e della Cina: ecco, quello. Per contrastare tale affermazione, e dimostrare che gli ex allievi non siano nostalgici, ma proiettati verso un futuro scoppiettante di attività e manifestazioni, tutti sono invitati a partecipare, giovedì 29 novembre, dalle 18,30, a un reincontro generale, che naturalmente si svolgerà all'Alfieri, in corso Dante. Là dove coloro che studiavano in via Giacosa non hanno mai messo piede, e dove molti altri non mettono piede da anni. Tutti all'Alfieri, giovedì (29) sera.

ARTE

AUTO E ARTE Le opere esposte

La ruota è una farfalla un guerriero o la Mole

ANGELO MISTRANGELO

Al Museo dell'Automobile «Carlo Biscaretti di Ruffia», in corso Unità d'Italia 40, s'inaugura, alle 18,30, la mostra «100 artisti per l'auto...» che ha per tema la ruota.

Dopo la rassegna «Arts & Life», i caschi dei motociclisti dipinti da autori contemporanei, e le auto Mercedes reinterpretate come quadri dal giapponese Hiro Yamagato, questo nuovo appuntamento propone oltre 100 coppe di auto per autovetture, utilizzate dagli artisti al posto delle tradizionali tele per raffigurare cavalli rampanti, cieli azzurri (Antonio Carena), la svettante struttura della Mole Antonelliana (Luciano Francone) o un guerriero (Mimmo Laganà), una scultura in vetro di Silvio Vigliaturo o il volto di un uomo (Alberto Lanteri). Come spiega Rodolfo Gaffino, direttore del Museo: «La mostra nasce dall'idea di «stimolare il rapporto fra gli artisti (pittori, scultori e grafici) e gli stilisti che si cimentano nel disegnare parti di carrozzeria».

Accanto alle coppe è esposta, proveniente dal Centro Ricerche Fiat, la traversa di un motore che è diventata un supporto inconsueto per paesaggi e immagini astratte, mentre una presa d'aria di una macchina di Formula 1 si erge come una scultura vicino al lunotto di una Ferrari interamente ridipinto. Giorgio Giorgi e Maria Grazia Fiora hanno invece «composto» una grande farfalla meccanica, interessante anche il motore illuminato di Giovanni Borgarello. Sulle parati delle sale sono esposte 150 fotografie in bianco e nero e a colori scattate da 40 fotografi (da Bruna Biamino a Enzo Isaia) che hanno ripreso e fissato il movimento di un'auto, di una motocicletta o di una bicicletta.

La mostra è aperta da sabato 8 dicembre a gennaio 2002, martedì-venerdì 10-18,30, giovedì 10-22, domenica 10-20,30, ingresso L.10000, tel.011o77666, www.museoauto.org.

www.volkswagen-italia.com - Finanzia liberando la tua Nuova Polo.

Prenderò l'Oscar.

E' nata una nuova idea di forza: la Nuova Polo. Nuova nelle accresciute dimensioni, nel design affascinante, negli interni sofisticati e nell'abitacolo più spazioso e confortevole. Soprattutto, una nuova sicurezza: più resistenza agli impatti laterali, servosterzo a serie di serie, airbag frontali "full size" e laterali, saldature potenziate al laser e maggiore rigidità torsionale. Anche la scelta è più ampia: quattro differenti versioni e una vasta gamma di motorizzazioni benzina e diesel.

Nuova Polo
Ti fa sentire più forte.

1.9 SDI 64CV; Polo Comfortline: 1.2 64 CV; 1.4 75 CV; 1.4 TDI 75 CV; 1.9 SDI 64 CV; Polo Trendline: 1.2 64 CV; 1.4 75 CV; 1.4 TDI 75 CV; Polo Highline: 1.9 TDI 100 CV. A partire da € 11.590,00 - L. 22.215.885 (IVA inclusa, esclusa IPT).

Venite a provarla il 24 e 25 Novembre dal Concessionario Volkswagen:

MONTICAR
Concessionario Volkswagen di Torino e Provincia
CORSO FERRUCCI 24 - TORINO - TEL. 011.433.50.44

CAVALLINO SERVICE

BUONO SCONTO

PRONTA CONSEGNA

PORTARE TUTTA LA PAGINA PER USUFRUIRE DEL BUONO SCONTO

CASCELLA
il mobiliere di famiglia

BUONO SCONTO

L. 300.000

Non cumulabile con altre offerte in corso. Valido fino a venerdì prossimo per acquisti di almeno L. 2.000.000.

Solo con Cascella puoi rinnovare il tuo arredamento prima delle feste oppure avere un extra sconto di 300.000 lire. Vieni: ti aspettano **10.000 mq di MOBILI E CUCINE IN PRONTA CONSEGNA** e con il buono sconto i tuoi acquisti saranno ancora più convenienti. Cascella: vantaggi concreti per la tua famiglia!

Tanti colori a scelta per la gioia dei bimbi.

La più bella espressione del moderno, pratico e funzionale.

Le calde tonalità del ciliegio per l'elegante camera da letto di moderna personalità.

Cucine BERLONI e Veneta Cucine con la PROMOZIONE CASCELLA

"COSTA MENO di quel che pensi! LAVASTOVIGLIE o FRIGO e FORNO PREZZO REGALO L. 10.000"

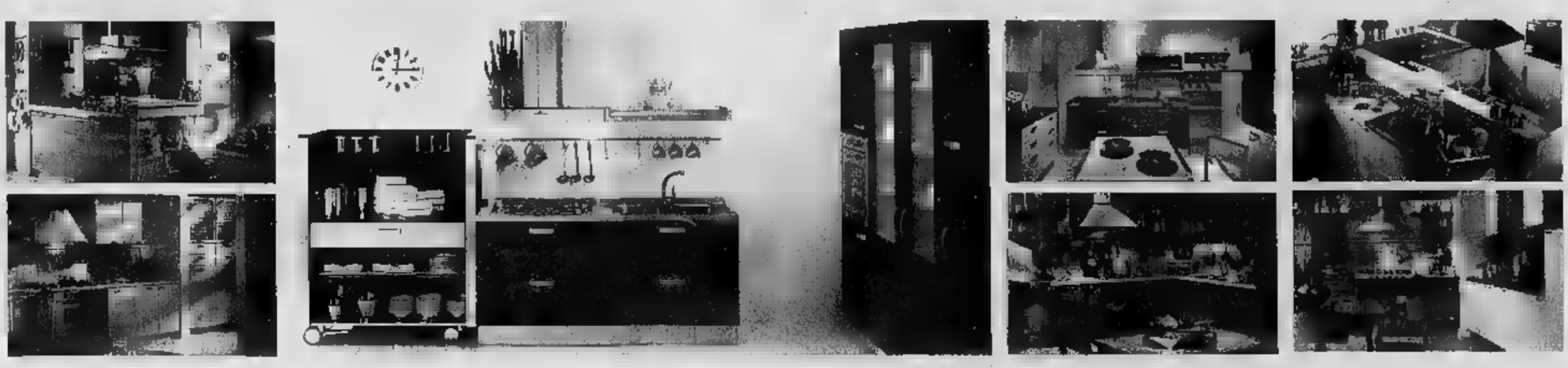

* Acquistando una cucina Berloni o Veneta Cucine per un importo di almeno L. 9.000.000. Iniziativa Cascella non cumulabile con altre offerte in corso.

CASCELLA

IL MOBILIERE DI FAMIGLIA

PER RINNOVO COLLEZIONI SCONTI DAL 35% AL 70% SU MOBILI ESPOSTI.

TORINO
c.so **BRESCIA 35** (CORTILE) Tel. 011.248.89.95
via **PAVIA 18** - Tel. 011.28.40.70
c.so **VIGEVANO 43** (Pronta consegna) - Tel. 011.248.74.60

APERTO DOMENICA
TORINO: 15-19,30 - AIRASCA: tutto il giorno
MA-SA 9-12.30/15-19.30 - LU 15-19.30

FINANZIAMENTI PERSONALIZZATI
PRESTITEMPO Offerte finanziarie del Gruppo Deutsche Bank

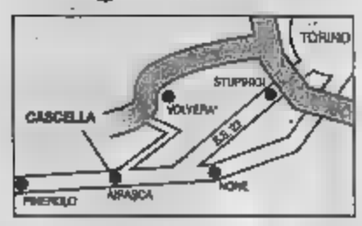

AIRASCA
Nuova grande esposizione
S.S. 23 per il Sestriere
via TORINO 78 - Tel. 011.990.98.88-9

GRAZIE AL CONTRIBUTO DELLA REGIONE TORNA LA «CLASSICA» DI VENARIA

Cross povero ma bello

Domenica il «La Mandria International»

Silvia Garbarino

Nel fango, ancora [redacted] sprofondare. Il rischio, quest'anno, per il «La Mandria international [redacted] è stato però grosso: [redacted] farcela, non esserci nel calendario [redacted] Grand Prix [redacted] specialità. Invece. «Invece all'ultimo momento abbiamo trovato [redacted] po' di soldi per organiz- [redacted] comunque la gara - spiega Luigi Chiabrera, presidente del comitato organizzatore -. Merito del sostegno ricevuto dalla Regione, anche se questa manifestazione che ha dato tanto [redacted] Piemonte e significa molto per Venaria meritava ben altre risorse ed attenzioni».

Domenica il cross [redacted] farà, dunque. Essenziale nella sua durezza [redacted] nella sua importanza, perchè servirà - dopo la gara d'apertura stagionale svoltasi a Cossato - per la formazio- [redacted] squadre italiane, partecipanti agli Europei [redacted] programma [redacted] Thun (Svizzera) i prossimi 8 e 9 dicembre. La limitata disponibilità economica ha tenuto «lontano» un protagonista del calibro del portoghese Paulo Guerra, 4 volte campione europeo, presente [redacted] vincente nell'edizione dello scorso anno.

La battaglia [redacted] campo [redacted] schile, con obiettivo finale [redacted] maglia azzurra, sarà fra Giuliano Battocletti, 4° (e primo degli europei) lo scorso week-end in un cross in Portogallo, Luciano Di Pardo, Umberto Pusterla e il torinese Gianni Crepaldi. Lo straniero più accreditato dagli organizzatori è il 19enne tanzaniano Martin Sulle, 5° agli ultimi Mondiali juniores di cor- [redacted] campestre.

La polacca Marzena Michalska, [redacted] [redacted] imposta sette giorni [redacted] a Cossato davanti ad una rinata Sabrina Varrone, gode dei maggiori pronostici fra le donne. Il gruppo delle italiane è capeggiato da Rosita Rota Gelpi, Rosanna Martin, dell'inossidabile veterana alessandrina Flavia Gaviglio e Mi- [redacted] Zanatta.

Il circuito [redacted] 1;5 km [redacted] disegnato ancora sui prati antistanti Cascina Brero, perchè nella zona molto caratteristica di Borgo Castello sono in [redacted] lavori [redacted] restauro. I senior uomini compiono 9 km (6 giri) mentre le donne 4,5 km (3 giri). Ammesse le categorie giovanili che si misurano [redacted] percorsi ridotti: juniores 6 km, allievi 4 km, allieve [redacted] km, cadetti 3 km, cadette 2 km, [redacted] ragazzi/e 1 km. Per incentivare la partecipazione dei giovanissimi [redacted] La Mandria, l'organizzazione mette a disposizione dei pullman [redacted] partono [redacted] ciascun capoluogo di provincia piemontese.

«Siamo contenti che l'appuntamento agonistico [redacted] [redacted] si svolga [redacted] [redacted] Venaria - dice l'assessore alle politiche giovanili, Alessandro Brescia -. Lo riteniamo, anzi, un punto importante nella rivalutazione del Parco, [redacted] dovrà diventare [redacted] luogo di sperimentazione per nuovi percorsi formativi giovanili, legati allo sport [redacted] all'ecologia».

SPORT FLASH

[redacted] [redacted] Il Comitato regionale e l'Istituto di Medicina dello Sport organizzano domani al Circolo della Stampa di corso [redacted] Uniti 27 (ore 9,30-12,30) un convegno su Alimentazione e Sport.

■ **CICLOCROSS.** Roberto Sesia ha vinto il Trofeo di Borgaro, prima prova del Trofeo Piemonte. Il rivolese ha preceduto Bianco (Vezza-Bruneo) e il pistard Brossa (Rostese).

■ **VELA.** L'imbarcazione At Work, l'unica con equipaggio formato da [redacted] [redacted] sezione di Torino della Lni, è arrivata seconda [redacted] 1ª prova del Trofeo West Liguria.

■ **CALCIO A CINQUE.** In serie A (10ª g.), il Torino ultimo in classifica e con in panchina il nuovo tecnico Sergio Tebbia affronta il Bergamo (ore 18, Palavela).

■ **BASKET.** Il masch.: Basket [redacted] '98-Chivasso (21, v. Adige; Rivoli); Basket Group Grugliasco-Cerea Collegno (20,45, v.le Radich); Facchini Tib Pino-Kappadue To (21, v. Folis). Il femm.: Ginnastica To-Brabesket (20,45, c. Siracusa).

VANCHIGLIETTA AGGREDIRONO [redacted] PERTINI. GIOCATORI

Lunghi stop in Seconda categoria inflitti dal giudice sportivo a due giocatori del Vanchiglietta. Hilmi Rintar è stato fermato fino al 31 dicembre 2002 per aver colpito con una testata l'arbitro dopo [redacted] stato espulso. Squalifica fino al 30 giugno 2002 invece per Augusto Palazzesi per aver violentemente aggredito il direttore di gara ed aver appoggiato la sua fronte [redacted] quella [redacted] giacchetta [redacted]. Inoltre, dopo l'espulsione si scaraventava [redacted] rabbia contro [redacted] [redacted] protezione del campo per minacciare [redacted] spettatore. Queste le altre squalifiche.

Eccellenza. Una giornata a Valoti (Chieri), Palmieri (Giaveno Coazze), Grande, Contorno (Nizza Millefonti), Grassitelli, Greco Ferlisi (Orbassano Venaria), Fioccardi, Montanarelli (Cirievauda), Ambrosino (Pinerolo), Andretta, [redacted] (Pro Settimo). [redacted] Due giornate a Soldo (Alpignano), [redacted] (Luserna). Una giornata ad Alessandrin (Chisola), Rubino, Fioratti, Muratori (Don Bosco), Brusati, Benarrivato, Piano (Duebivalsusa), De Filippo (Piossasco), Fressy (Quincinetto), Manfredi (Caselette), Zoino (Alpignano), Marzocchi (Gleiscar Trofarello), Schinvello (Luserna), Locci (Pozzomaina), Carmigno (Tonenghese), Barbero, Pillon (Villafranca).

Prima Categoria. Due giornate a Baroni (Banchette). Una giornata a Berardinetti, Leggiero (Aurorarinascita Piossasco), Leoncini (Caluso), Tartaglia (Cascine Vica), Perri (Esperanza), Lopreiato (Ferriera), Vancsore (Gioventù Giavenese), Dicuonzo, Errico (Grugliasco), Abbondanza (La Loggia), Scirpoli (Rosta), Barosso, Cavallaro, Pulvino (S.Mauro), Paradisi (San Maurizio), Marongiu, Palella (Sanremo 72), Stolfi (Tetti Francesi), Bertaina (Beiborg), Zanellati (Borgo San Remo), Lasalandra (Cascine Vica), De Cesare (Castagnole), Gherardi, Zanchetta (castelnovese), Scalerandi (Cavour), Mordiglia (Fiano), Montefinese (Gassino), Vallino (Leinì), Costa (Mirafiori), Della Salva (Olympic), Pasqua (Pertusa), Melodoro (poirinese), Pau, Reni (San Giorgio), Cresci (Rivalta), Bonato, Scanavino (Rivara), Salvai (San Secondo), Irilli (San Donato Rondissone), Rege (Sanmaurizieze), Petruzzelli (santenese), Mosso (Stella Azzurra),Barisone, Riccardino (Strambinese), Gramaglia (Vanchiglia).

Seconda Categoria. Tre giornate a Carello (Atm), Manes (Chianocco), Leone (Carrara). Due giornate a Bussone (Cit Turin), [redacted] Greca (Auxilium Valdocco), Gardini (Cbs), Di Matteo (Sassi), Bonato (Rivolese), Candiloro (San Gillio), Rossino (Villarbasse), Stroppiana (Ardor), Amari (Valledora), Giannetta (Atm), Boffa (La Salle), Bruno (Carrara). Una giornata [redacted] Binello, Piperno [redacted] [redacted] Valentino (Cit Turin), La Ferla (Auxilium Valdocco), [redacted] Carlo (Cbs), Roberto (Atm), Tomasi (Rivolese), Sposato (Pino 73), Calabrò, Leone (Carrara), Simosa, Subrizio (Villarbasse), Ber- [redacted] (Ardor), Cena (Saturnio), Di Chio (Pitagora), Salamanca (Vanchiglietta), Alloisio (Borgata Lesna), Tagliarino (Barcanova), bussetti (San Maria), Martone (Orione), Vair (Chianocco), Barbera (Cenisia), [redacted] (San Ambrogio), Sorella (La Salle).

TQ1 TQ2 PROV

1911-2001
GRANDE FESTA 90 ANNI SUPERGA
90 PRODOTTI SUPERSCONTATI
DAL 30 AL 70%
SUPERPREZZI ANNIVERSARIO
CENTINAIA DI ARTICOLI A L.9000*
* € 4,65 - LA PROMOZIONE È RIFERITA AI PRODOTTI CONTRASSEGNATI DALL'APPOSITA ET[redacted] E LEGATA AD UN ACQUISTO MINIMO DI L.200.000 (€ 103,29) PER OGNI SINGOLO SCONTRINO.
RIVOLI
SUPERGA OUTLETS
CALZATURE [redacted] UOMO, DONNA E BAMBINO
VIA F. G. RAIMONDO, 30/A RIVOLI (TO) TEL. 011 9565585 ORARIO CONTINUATO 10-19, LUNEDÌ 15-19

Pam vi offre 1000 idee speciali a 1000 lire!
Ed inoltre...
Parmigiano Reggiano confezionato g 800 circa al kg 17.950 € 9,27
Petto di pollo confezione famiglia al kg 8.900 € 4,60
Scottex Salvaspazio NUOVA CONFEZIONE
Carta igienica Scottex [redacted] rotoli 10.000 € 5,16
12 novembre - 1 dicembre 2001

TEATRI

AUDITORIUM "GIOVANNI AGNELLI": del Lingotto via Nizza 280 - Torino - turno blu - ore 21. Orchestra Sinfonica Nazionale della Rai 8° concerto Stagione Sinfonica 2001-2002 direttore - George Pehlivanian; clarinettista - Sabine Meyer. RICHARD STRAUSS - Don Juan, poema sinfonico op. 20. TOSHIO HOSOKAWA - Metamorphosis, per clarinetto, orchestra d'archi e percussione. BELA BARTOK - concerto per orchestra. Poltrona L. 80.000 - ingresso L.35 000 - ridotto giovani L.16.000. Per Inform[illegible]: tel. 011.8104853 - 8104981.

RITROVI

AMERICA tel. 4477171; I Lotti Pops.
CLUB 84 c. M. D'Azeglio 9. Tel. 011.669.8560: ore 15:30 e 21 Edo Puma. Ore 21 "Festa delle Donne"
DU PARC "Giardinirasi" 011.5215275: h. 21,15 Rocky e Waruska sorpresa dolce di mezzanotte.
GARDEN Danze 6803443: h. 21 Garden: il mito continua! Erina Gribaudo.
LA LUCCIOLA c.so Taranto 208 T. 200097: 15 d.j. 21 G. Romeo e la Rossa.
LE ROI: ore 21 noi ci rinnoviamo sempre. Lunario tel. 011.284600.
MITO DANCING - ore 21 orchestra Mauro Rizzi - sala superiore [illegible] latino americana. Piobesi Torinese tel. 011.9657892.
PATIO + INVIDIA: ore 22.30. Tel. 661.4841.
PIPER Vigone Tel. 011.9801402: ore 21 liscio ballo amarcord con dj. Ingr. Libero con[illegible]gazione.
STRIP HOUSE: Bagnolli Pté bivio Montoso addii al celibato - lap dance, sempre con eccezionali sexy stars ore 23-04 Tel. 335.6356[illegible]35 - 0175.282425.
TANGO SALA DANZE: Venerdì elegante ore 21 orch. La Nuova Immagini.
TROCADERO Night Club via A. Doria 9: Aperto tutte le sere. Tel. 011.562.0988.

[illegible]IE E MUSEI

ARTE CLUB: 011.836331 Sergio Albano.
ARTINCONTRI 8313817: Paolo Lanti.
GALLERIA AVERSA (via C. Alberto 24) Proposte 2001 - Ottocento e novecento italiani.
[illegible] & [illegible] De Pisis - Via Bonafous 7 tel. 011.8173511.
DAVICO: Italo Cremona - Inaugurazione ore 18.
FOGLIATO: Se[illegible]ntipdi.
PEIRA: Georgi Moroz 50 opere inedite.
TITO ARTE: [illegible] povera T. 011[illegible].

ASSOCIAZIONE PIEMONTESE GALLERIE ARTE MODERNA

ARTEINCORNICE: Lucio Del Pezzo.
ARTEINCORNICE: Incontri - Cesare Lamperti. Inaugurazione ore 18 presente l'artista.
BERMAN: Pittori dell'800 e del 900 Italiani.
CARLINA: P. Dalle Monache - La pelle - I frammenti - Le scatole di luce.
NARCISO: Spazzapan mistero.

SCEGLI IL CINEMA

Dove si viaggia [illegible] poltrone.

DOMANI AI CINEMA
IDEAL CITY PLEX e **REPOSI** MULTISALA

LA PROTAGONISTA DI BRIDGET JON[illegible] IN UN RUOLO COMICO E NOIR.

BETTY LOVE

IMF www.aip.it

LEONE NERO MIGLIOR FILM AL NOIR IN FESTIVAL 2000

OGGI AL KING

«ALFONSO CUARÒN firma [illegible] gioiellino.»
[illegible] SERA)

IL FILM VINCITORE DI DUE PREMI AL [illegible] FESTIVAL DI [illegible]

Y TU MAMÁ TAMBIÉN
CON TU MADRE
DIEGO LUNA
www.20thfox.it

OGGI ELISEO
e [illegible] anche **IDEAL - REPOSI**

La più importante produzione europea dell'anno
Dopo "I Fiumi di Porpora" un nuovo "thriller gotico"
123 Vittime, Due uomini, Un mistero [illegible] risolvere

OGGI OLIMPIA
VINCITORE FESTIVAL [illegible]

"Ma[illegible]strali le prove dei due gi[illegible]rani Fa[illegible]o Gifuni e Valerio Mastandrea" *Corriere della Sera*

DOMANI IDEAL CITY PLEX E **REPOSI** MULTISALA

IN DUE PER AFFARI. IN TRE PER AMORE.

Rimane in edicola: TuttoScienze e Tecnologia
Venerdì: TorinoSette (solo [illegible])
Sabato: Specchio - TuttoLibri/TempoLibero
Domenica: Tuttosalute (solo [illegible])

LA STAMPA

DOMANI AL REPOSI MULTISALA

FRANCIS FORD COPPOLA [illegible] UN EVENTO STRAORDINARIO
RITORNA IL CAPOLAVORO DEL CINEMA MONDIALE CON SCENE MAI VISTE

Per la pubblicità su: [illegible] STAMPA
PK publikompass
Cso Massimo d'Azeglio, 60 - 10126 TORINO
Tel. 011.668.52.11 - Fax 011.668.53.00

LE TV PRIVATE

TELESTAR
7.30 Tg 9, Notiziario; 12.00 Musica Insieme; 13.30 Tg 9, Notiziario; 20.00 Tg 9, Notiziario; 1.30 Tg 9, Notiziario.

TELECUPOLE
12.30 A gentile richiesta; 14.00 Fun tv; 19.30 Tg 4 Informazione regionale; 20.00 Tg[illegible] 20.30 Non ti scordar di me; 21.00 A gentile richiesta; 22.30 Tg4 Informazione regionale; 24.00 Le auto della settimana.

TELECITY
12.30 Tg7; 14.30 L'incredibile Hulk, TF; 17.30 Wishbone, TF; 18.00 Blue Heelers, Telefilm; 19.00 Tg 7; 19.30 Fantalcalcio news; 19.45 Cartoni animati; 20.45 Film; 22.30 Il fatto del giornale; 22.45 Film; 1 [illegible] Andiamo al cinema.

VIDEOGRUPPO
13.30 Autoxpo; 14.15 Videogruppo per voi; 19.30 La città domanda; 20.30 Videonotizie; 21.00 Toro planet; 22.00 Videonotizie; 22.30 Autoexpo; 23.00 Oriental quality; 1.00 Videonotizie; 2.00 Auto[illegible].

PRIMANTENNA
14.30 Primantenna Shopping; 16.30 Bimboone; 18.00 Alta frequenza; 1[illegible] Aspettando Macedonia... [illegible]15 Cronache regionali News; [illegible] auto della [illegible]; 21.00 Appuntamento con Irilia; 22.00 Superbasket; 22.30 Cronache regionali News; 22.45 Orient Farshe; 23.45 Le auto della settimana.

QUARTA RETE TV
[illegible]9.00 Affari d'oro; 17.45 Intorno al camino; 18.00 Fox Kids; 19.00 T4; 19.30 Maney; 20.15 Tg Grande Fratello; 20.30 Studio S...; 22.30 14 speciale; 23.00 Film sexy. All'interno: Le auto della settimana; 2.00 Eva Orlowsky show.

TELETIM[illegible]
7.00 Ivo e Rolando Show; 9.30 Tg; 10.30 Tg; 11.30 Tg; 14.00 Eventi; 19.00 Non solo news; 20.00 Fun tv 24'; 21.00 Toro Planet; 23.45 Eventi; 1.30 Fun Tv 12'.

QUINTA RETE
13.30 La valle dei dinosauri, TF; 18.30 Wandin valley, SO; 19.30 Classifica italiana; [illegible] - Meteo; 20.20 Cronaca nera, Film; 22.15 Telenews; 22.30 I ledeli amici dell'uomo, Documentario; 1.00 Italianissima.

QUADRIFOGLIO ODEON TV
12.15 Dieci in salute; 12.30 Armadillo; 13.00 Tg rosa; 13.15 Gira gira monda; 13.30 Italia chi; 13.[illegible] Motown Day; 18.30 J-tv, Cartoni animati; 19.50 Eventi; 20.00 [illegible] salotto; 20.30 Barba e capelli; 22.15 Tg rosa; 23.[illegible] Sexy; 23.30 Calcio d'angolo; 24.00 Bluspori.

RETE CANAVESE
12.00 Cartone animato; 12.30 Programma di ilscio; [illegible] Canavese notizie (anche alle 16.45, 19.30, 22.45); 14.00 Consigli per gli acquisti; 20.30 Derby; 23.00 Le auto della settimana.

SESTA RETE
13.30 Italianissima; [illegible] Classifica Italiana; 19.00 Euro Village; 19.30 Amico gatto, Doc.; 20.00 Crazy [illegible]; 20.30 Teleneews [illegible]; 20.45 Street legal, TF; [illegible] Oltre la realtà, TF; 0.15 Le valle dei dinosauri, TF.

G.R.P.
13.00 Caragosta; 18.00 Arcipelago - Le isole del Benessere; 18.30 Riflettori su; [illegible] L'ar[illegible] 20.00 Scene di campionato; 20.30 Film.

RETE 7
14.00 Tg rosa spazio; 16.00 Film; 19.00 Auto d'oggi; 19.45 Informa 7 - [illegible] Oroscopo; 20.10 Tg Rosa spazio; 20.35 Radici, Serial; 22.45 Informa 7 - Meteo - Oroscopo; 23.45 Sexy bar; 0.30 Film.

[illegible]
13.30 Videoone; 14.20 Eventi; 18.30 Bimboone; 20.00 Calcio Fan; 20.30 Samba d'amore, Telenovela; 21.30 Superbasket; 22.0[illegible] Arti marziali; 23.45 Casa [illegible]; 1.00 Fun Tv.

[illegible]
13.50 Il Regionale flash; 14.00 Cartoni animati; 16.00 Il Regionale flash; 16.15 La legge del Far West, Telefilm; 17.30 Repubblica [illegible]ciale, Doc.; 18.15 Cartoni animati; 18.45 Vita della Chiesa; 19.15 Il Regionale; 19.45 TG 2000; 20.00 Mosaico; 21.00 Sicomoro; 22.30 Grandangolo; 23.00 Il Regionale.

TAI 9
13.50 Il Regionale edizione flash; 14.00 Telegiornale locale; 16.00 Il Regionale edizione flash; 16.15 La legge del Far West, Telefilm; 17.30 Repubblica sociale, Doc.; 18.15 Cartoni animati; 18.45 Vita della Chiesa; 19.15 Il Regionale; 19.45 TG 2000; 20.05 Obiettivo sport; 20.20 Telegiornale locale; [illegible] Sicomoro; 22.30 Mosaico; 23.00 Tg locale.

[illegible]
13.00 Wanding Walley, SO; 18.30 Scoop, Telefilm; 19.30 Goggle five, Telefilm; 20.00 Capitan Futuro, Cartoni animati; 20.40 Euro Village; 21.15 Tele news - Meteo; 21.30 Qui studio sport; 1.30 **Il vampiro mezzanotte**, Film.

[illegible]
15.30 The box; 17.00 Televendita; 17.30 J-[illegible] Programma per ragazzi; 19.00 Tg9 Rete News; 19.05 Speciale Auto; 20.30 Film; 22.15 Telegiornale - Meteo - Oroscopo; 22.40 Mondo dell'occulto; 23.40 Speciale auto.

MOTORI TV
15.10 Oggi golf; 16.00 Auto d'oggi; 17.35 L'uomo [illegible] i motori; 19.20 Aci sport magazine; 19.45 Tg Motori; 20.00 Autoccasioni; 21.00 Auto d'oggi; 22.00 Adriatronos; 22.30 Auto [illegible]gi.

Eventuali errori e variazioni nei programmi sono causati dalle non tempestiva comunicazione delle emittenti.

RADIO ENERGY

FM 95.9 Mhz
Notiziari (Energy News)
7-8-9-10-11-12-13-14-15-16-17-[illegible]-19-20.
30° Minuto - Lo Sport
7.30 - 8.30 - 9.30 - 11.30 - 12.30 - 13.30 - 15.30 - 16.30 - 17.30 - 19.30 (Spazio Toro).
Economia
10.30 - 18.30.
Spettacolo
14.30.
Sindaco in diretta
Mercoledì ore 12.
Musica e Notizie: 9-12.
Viabilità
7-8-10-19.
Previsioni del Tempo
7.05-8.05-9.05-15.05.
Musica e Notizie: 15-18
Energy Stop: 10.15-11.15-16.15-17.15

DOMANI AI CINEMA IDEAL CITY PLEX
REPOSI MULTISALA E [illegible]

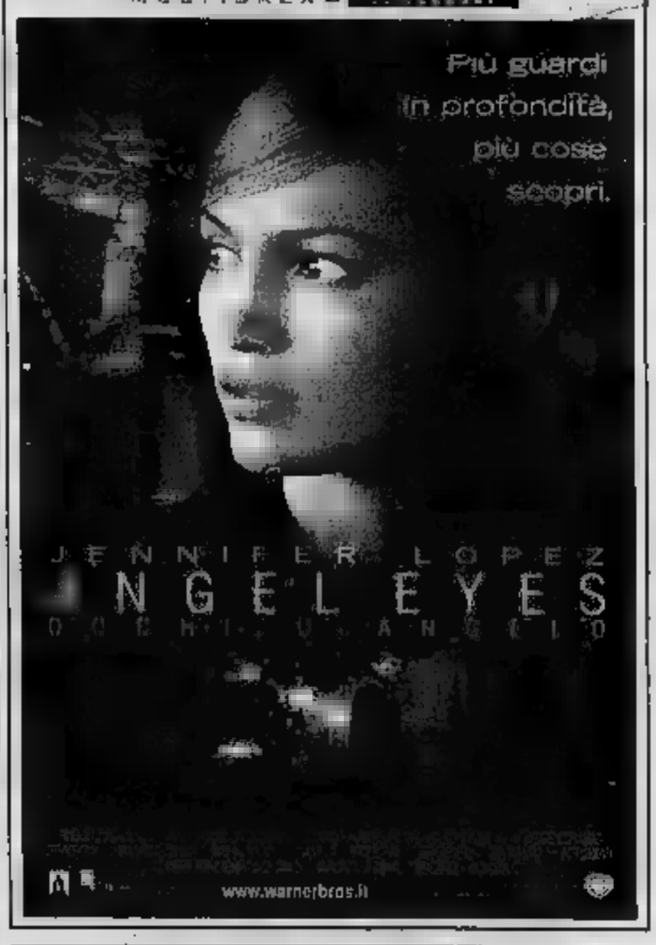

Le Ricerche [illegible] Personale de
LA STAMPA
le puoi trovare anche su internet
Consulta il sito
www.lastampa.it

le trame

A.I. INTELLIGENZA ARTIFICIALE. Fantascienza. In un mondo tecnologico, un androide bambino alla ricerca della sua umanità. ● ● ● ● [Valentina]
AMERICAN PIE 2. [illegible]. Ritornano i ragazzi terribili del fortunato «numero uno»: affittano una casa al mare e si [illegible] [Adoa, Andromeda]
ANCHE TUA MADRE. Sentimentale. Il messicano Alfonso Cuarón porta sullo schermo la storia di amicizia tra due ragazzi di diciassette anni e una ventenne. Il film ha vinto due premi a Venezia. ● ● ● [Kinzi]
L'APPARENZA INGANNA. Commedia. L'improvviso Pignon il suo contabile di un' azienda sul punto [illegible] vanir [illegible] periodo affiorano voci sulla sua presunta omosessualità. ● ● [Ellisse, Nastassia]
CODICE SWORDFISH. Azione. Uno dei più temuti hackar della terra viene scelto da un pericoloso terrorista (John Travolta) per dar vita alla sensazionale colpo ● ● [Valentina]
COME CANI E GATTI. Commedia. La lotta tra cani e gatti è al centro di questa commedia con tanti effetti speciali e protagonisti a quattro zampe. [Adoa, Studio [illegible]
IL [illegible] DI UN CAVALIERE. Avventura. Nell'Inghilterra del 300 il figlio [illegible] artigiano sogna di diventare cavaliere. ● ● [Vittorio]
IL DIARIO DI BRIDGET JONES. Commedia. [illegible] un best seller inglese, le esilaranti vicissitudini sentimentali e non di una ragazza londinese ● ● [Adoa, Artecchiese, Ellisse, Dadaj]
[illegible] Commedia. In questo successo francese Jeanne [illegible] porta sullo schermo la esilaranti vicissitudini di cinque amici: un'isterica, un sessuomane, un bulimico, una paranoica, una repressa. ● ● [illegible]
GOCCE D'ACQUA SU [illegible] ROVENTI. Drammatico. Ozon porta sullo schermo la prima lezione di Fassbinder: nella Germania anni 70 il giovane e ingenuo Franz va a vivere a casa di Leopold, uomo di mezza età di successo. Nella loro vita entrano all'improvviso le ex fidanzate ● ● ● [Due Giardini]
HEDWIG. Musicale. John Cameron Mitchell impersona un transessuale per amore aspirante rockstar in questa versione cinematografica di un successo [illegible] alternativa. ● ● [Olimpia]
JALLA JALLAL. Commedia. Due amici lavorano in un parco di una cittadina svedese: uno dei due, libanese, ha la sgradita sorpresa di essere avvertito dal padre che sta arrivando con la futura sposa. ● ● [Castrato]
DI [illegible] DELLO SCOMPARSO DI SIENA. Commedia. Woody Allen è il detective di una compagnia di assicurazione nell'America degli Anni Quaranta. ● ● ● [Renzi, il. [illegible] CORELLI. Sentimentale. Dal regista di «Shakespeare in love», la ricostruzione cinematografica dell'eccidio di Cefalonia del 1943 attraverso la storia d'amore tra un ufficiale italiano (Nicolas Cage) e una giovane greca (Penelope Cruz). ● ● [Articolchiesi]
[illegible] AQUILA. Musical. [illegible] Parigi [illegible] fine dell'Ottocento, il stella d'amore tra un giovane poeta (Ewan McGregor) e una celebre soubrette (Nicole Kidman) per il nuovo film dell'australiano Baz Luhrmann ● ● ● [Fregoli]
NELLA MENTE DEL KILLER. Thriller. La figlia di un sensitivo viene rapita: indaga il detective Alex Cross (Morgan Freeman), già visto ne «Il collezionista», affiancato dall'agente dei servizi segreti Jezzie Flannigan (Monica Potter) ● ● [Luca]
LA NOBILDONNA E IL DUCA. Drammatico. L'ultimo lavoro di Eric Rohmer è tratto dal libro dell'aristocratica inglese Grace Elliot e ne descrive la vicissitudini durante la rivoluzione francese. ● ● ● ● [Erika]
ORIGINAL SIN. Drammatico. Nella Cuba di fine Ottocento un ricco uomo d'affari (Antonio Banderas) viene sedotto da una giovane donna (Angelina Jolie), tanto attraente quanto pericolosa. [illegible]
LA PIANISTA. Drammatico. Il film di Michael Haneke descrive le inquietudini sessuali di [illegible] insegnante di pianoforte che vive con la madre. Le è Isabelle Huppert ● ● ● [Romano]
LA PROMESSA. Thriller. Jack Nicholson impersona un ispettore di polizia di una città [illegible] Nevada prossimo alla pensione [illegible] decide di dedicarsi al caso dell'omicidio di una bambina ● ● [Stella Rita]
IL QUARTO ANGELO. Drammatico. Jeremy Irons è il direttore di un giornale di Londra che perde la famiglia nel corso di un'azione di un gruppo di terroristi. Egli chiede giustizia e, se non la ottiene, è deciso a vendicarsi. [Stella]
RAVANELLO PALLIDO. Commedia. Luciana Littizzetto è una depressa segretaria di un'agenzia di top model che ha un fidanzato sopranninominato Mummia. ● ● [Flaviana]
SANTA MARADONA. Commedia. Stefano Accorsi è un giovane che si appresta, suo malgrado, ad entrare nel mondo degli adulti: al suo fianco l'amico staccandato e due ragazze ● ● [Chaplin, Empire]
SOLE NEGLI OCCHI. Drammatico. L'esordiente Andrea Porporati racconta la storia di un giovane che uccide il padre e fugge al mare. Il poliziotto sulle sue tracce lo trova e scopre che l'omicida ha subito un trauma in passato ● ● [Olimpia 2]
STREGHE VERSO NORD. Commedia. Tea Mammucari la perla di un corpo speciale che combatte le streghe [Capitol]
TRAINING DAY. Poliziesco. Denzel Washington è un duro sergente di polizia di Los Angeles disposto a tutto pur di raggiungere l'obiettivo che si è prefisso. Ethan Hawke la giovane e sprovveduta recluta che gli viene affidata ● ● [Mandrake]
VAJONT. Drammatico. Il film di Martinelli ricostruisce il dramma del Vajont. [Citrà]
VIAGGIO A KANDAHAR. Drammatico. Il regista Mohsen Makhmalbaf porta sugli schermi una testimonianza sulla condizione femminile in Afghanistan attraverso le vicissitudini di due sorelle ● ● ● ●
[Chaplin, Due Giardini]

L'OPERETTA DI LEHAR DOMANI SERA IN SCENA AL TEATRO SUPERGA DI NICHELINO

VEDOVA ALLEGRA CON LA NEW AGE

Armando Caruso

Torna in [illegible] Hanna Glawari, la «Vedova allegra» per antonomasia. Torna per subire frivolezze e tenerezze d'un tempo [illegible] vdove che ha affascinato l'Europa della Belle Epoque, domani e il 25 novembre alle 21, sul palcoscenico del [illegible]tro Superga di Nichelino, grazie all'iniziativa dell'associazione Culturale New Age. La «Vedova allegra», considerata [illegible] sempre un'operetta, vissuta come tale da soprani, baritoni, tenori, comici e ballerine, è stata oggetto di allestimenti sontuosi con protagoniste di grande rilievo come Daniela Mazzuccato e [illegible] Kabaivanska, che hanno dato all'operetta dignità [illegible] opera, anche se, crediamo, di opera si sia sempre trattato, possedendo melodia, recitativi e scene d'assieme di grande vigore e attrattiva teatrale. Franz Lehár la trasse dalla commedia «L'attaché» [illegible] e, come si conveniva allora, la rappresentò a Vienna. Un'altra «Vedova» celebre è stata, nel cinema, [illegible] bellissima Lana Turner, mentre il Conte Danilo era impersonato da Fernando Lamas.

«La vedova allegra» ottenne un [illegible] immenso e Lehár si qualificò [illegible] unico erede di J. Strauss, il [illegible] del valzer». Da [illegible] conosciuto momenti di cedimento, anche quando [illegible] allestimenti non [illegible] stati fra i migliori. Forza della musica e della melodia.

Protagonisti al Teatro Superga saranno Paola Scapolan (Hanna Glawari), Giorgio Menicacci (Conte Danilo), Elena D'Angelo (Valencienne), Emilio Roagna (Camillo de Rossillon), Franco Grossi sarà il barone Zeta e Sebastiano Di Bella Njegus.

Per informazioni e prenotazioni telefonare al Teatro Superga, tel. 011/627.97.89. Biglietti: 30 mila in platea, ridotto 25 mila. Intero galleria 25 mila; ridotto [illegible] mila.

PRIME VISIONI

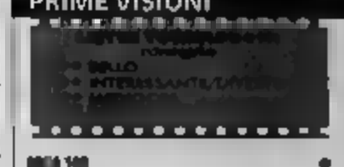

[illegible] 100
corso Giulio Cesare 67, tel. 011 858.521. Cerco card e gratis, di L. Gutierrez con J. Goldblum, E. Perkins. Dr.: 15,30; 17,10; 18,50; 20,40; 22,30 lngr. pom. 8000; sera 12.000.

[illegible] 200
corso Giulio Cesare 67, tel. 011 858.521. American Pie II, di J. B. Rogers con L. Biggs, S. Elizabeth. V.M. 14. Dr.: 15,45; 18; 20,15; 22,30. lngr. pom. 8000; sera 12.000

[illegible] 400
corso Giulio Cesare 67, tel. 011 858.521. Ghiaccio di Bridget Jones, di S. [illegible] con R. Zellweger, H. Grant, C. Firth. Dr.: 16; 18,10; 20,20; 22,30 lngr. pom. 8000; sera 12.000.

[illegible] SALA 1
corso Vittorio 52, tel. 011 [illegible]. Training day, [illegible] Fuga con D. Washington, E. Hawke, T. Berenger. Dr.: 15; 17.30; 20; 22.30 lngr. ostre 17,55 8000; chiacare 5000. Dopo 17.55 13.000; chiacarè 10.000. Anziani 6000 per tutti sp

[illegible] SALA 2
corso Vittorio 52, tel. 011 547.007 [illegible] Bin, di H. Chinsky con B. Julia, A. Banderas. Dr.: 15; 17,30; 20; 22,30. lngr [illegible] 17,55 8000; chiacarè 5000. Dopo 17,55 [illegible] chiacarè 10.000. Anziani 6000 per tutti sp

[illegible] SALA 3
c. Vittorio 52, tel. 011 547.007. American Pie 2, di J. B. Rogers con J. Biggs, S. Elizabeth, C. Klein. Vist. vrin. 14. Dr.: 15; 17,30; 20; 22,30. lngr. ostre 17,55 8000; chiacarè 5000. Dopo 17,55 13.000; chiacarè 10.000. Anziani 6000 per tutti sp.

[illegible]
corso Somellier 22, tel. 011 581.7180. Il diario di Bridget Jones, regia Sharon Maguire con Hugh Grant, Renée Zellweger. Dr.: 16,10; 18,20; 20,30; 22,40 lngr. pom. 8000; sera 12.000 pom. ecc. 8000; rid. 8000

[illegible] SALA 2
[illegible] 22, tel. 011 [illegible]. Il mandolino del capitano Corelli, regia John Madden con Nicolas Cage, Penélope Cruz. Dr.: 15; 17,30; 20; 22,30 lngr. pom. 8000; sera 12.000; pom ecc. 8000 rid. 8000

[illegible]
via S. Dalmazzo 24, tel. 011 540.605. Spagna verso Nord, di G. Velasco con T. Mammuccari, E. Salgner, P. Sorvino. Dr.: 15,45; 18; 20,15; 22,30. lngr. pom. 8000; sera 13.000

[illegible]
via Carlo Alberto 27 tel. 011 540.110 Jeckal Jeckal di Josef Ferris con F. Ferris T. Peterson Dr 15.30 17.15 19 20.45, 22.30 lngr pom 8000 Ascs ecc 5000 pom 12.000 Ascs 8000

C. CHAPLIN 1
via Cortona 32/E, tel. 011 436.0723. Viaggio a Kandahar di M. Makmalbaf con N. Prata, H. Yasna. Dr.: 15.30 17.15 19 20.45 22.45 lngr pom 7000 sera 12.000 rid 6000 ecc 6000

C. CHAPLIN 2
via Cortona 32/E, tel. 011 436.0723. Bambi Mandolino di M. Madden con S. Accorsi, A. Capitol, L. De Rocco Dr 15, 16,50 18.45 20.40, 22.40 lngr pom 7000 sera 12.000 rid 6000 ecc 6000

[illegible]
corso [illegible] Cesare 105, tel. 011 232.928. Velvet, regia di Rocco Mortelli con Michele [illegible] Daniel Auteuil, Laura Morante, Jorge Perugorria, Lea Gullotta. Dr.: 15,30; 17,30; 20,10; 22,30 lngr pom 8000; sera 12.000

[illegible]
via Gramsci 9 tel 011 542.422 Il diario di Bridget Jones regia di S. Maguire con R. Zellweger H. Grant, C. Firth. Dre 16 18 10 20.20 22.30 lngr 12.000 rag 6000; ecc pom 8000

[illegible]
Sala Nirvana
via Montebello 82, tel. 011 327 2214. Viaggio a Kandahar, di M. Makmalbaf con N. Prata, H. [illegible] Dr.: 16,30; 18,30; 20,30; 22,30. lngr. pom. 7000; sera 12.000; rid. 6000; ecc. rag 6000.

[illegible]
via Po 21, tel. 011 812.5606. Il tuo regalo [illegible], di A. Cuaron con G. Lopez, G. Garcia Bernal. Vist. vrin. 14. Dr.: 15,30 17,50 20,10, 22,30. Pom. 7000 ecc 6000; sera 12.000; rid. 6000

[illegible]
via S. Teresa 5, tel. 011 534 614. La maledizione della scorpione di giada, di W. Allen con W. Allen, C. Hunt. Dr.: 15,30 17,50 20,10 22,30 lngr pom 7000; ecc 6000 sera 12.000; rid. 6000.

[illegible]
Galleria S. Federico tel. 011 541.293. Hello mama del regno, regia di L. Tarantini con M. Freeman, M. Potter, P. A. Miller. Dr. 15,45 18, 20,15 22,30 lngr pom 8000; ecc giov. concert 6000 sera 12.000; rid 6000

[illegible] 1
via Verdi 18, tel. 011 [illegible] Torino Film Festival.

[illegible] 2
via Verdi 18, tel. 011 [illegible] Torino Film Festival.

[illegible] 1
via Pomba 7, tel. 011 812.4173. L'appuntamento inglese di F. Veber con D. Auteuil, G. [illegible] T. Chemtob. Dr.: 15,30; 17,15; 18,55; 20,40; 22,15 lngr. pom [illegible] sera 12.000.

GAZZERIA 2
via Pomba 7 tel. 011 812.4173. Diamanti sintetici [illegible] di J. [illegible] con B. Boyer, J. E. Dancourcle, J. [illegible]. Dr.: 15,40, 17,25, 19,05; 20,45; 22,35. lngr. pom. 8000; sera 12.000.

[illegible] 1
via Arsenale 31, tel. [illegible] 532.440. Hedwig, di J. Cameron Mitchell con S. Shepherdson Dr 18, 18,10 20,20 22,30 lngr pom 8000; sera 12.000

[illegible] 2
via Arsenale 31 tel 011 532.440 Sale negli occhi, regia di A. Pesenti con F. Gifuni, Y. Montanaro, D. Baccarin, G. Cavia. Dr 18 18,10 20,20 22,30 lngr pom 8000 sera 12.000

[illegible] 1
[illegible] 15, tel. 011 [illegible] 19*
Torino Film[illegible].

[illegible] 3
via XX Settembre 15, tel. 011 531.400 19*
Torino Film Festival.

[illegible] 4
via XX Settembre 15, tel. 011 531.400 19*
Torino Film Festival.

[illegible] 6 - LUX/PVT
via XX Settembre [illegible] tel 011 [illegible] 19*
Torino Film[illegible].

[illegible]
Galleria Subalpina, tel. [illegible]. La pianista, di M. Haneke con I. Huppert, A. Girardot, B. Magimen. Vist. min. 14. Dr.: 15,30; 17,50; 20,10; 22,30. Ingr. pom. 8000; sera 12.000.

[illegible] II
via Acqui 2, tel [illegible] Oltre ogni è guida, regia L. Guterman con J. Goldblum, E. Perkins. Dr.: 14,50, 16,40, 18,30; 20,20 La promessa di S. Penn con J. Nicholson, R. Wright [illegible] 22,30 (spettacolo unico). Ingr pom [illegible]

[illegible]
Teatro Nuovo, corso M. d'Azeglio 17, tel. 011 [illegible]. A.I. Intelligenza artificiale, di S. Spielberg, con H. J. Osment, J. Law, F. O'Connor Dr.:19,15; 22 lngr 11.000; rid. 8000

[illegible] 3
Teatro Nuovo, c. M. d'Azeglio 17, t. 011 859 0200. Codice Swordfish, di D. Sena con J. Travolta, H. Berry, S. Shepard. Dr.: 20,35; 22,35 lngr. 11.000; rid. 8000

[illegible]
via [illegible] 336, tel [illegible] 562.1700 Il diavolo di un cavaliere, regia di [illegible] con H. Ledger, M. Addy, R. Sewell. Dr.: [illegible] 17,25; 20, 22,35. Ingr. pom. 8000; sec. giov. concert 6000 sera 12.000; rid. 8000.

FUORI CITTA'

AVIGLIANA
CINEMA: 011 931.2483. Direttore Amadeus Pio 2.
[illegible]A
[illegible] 996.33. Riposo
BEINASCO
[illegible] 011 349.0279. Teatro. Per il [illegible]...a nostra volta.
WARNER VILLAGE CINEMAS - LE FORNACI: tel. e pren. 011.36.111
Sala 1: Angel Eyes
Sala 2: Exte & Ongo - Original Sin.
Sala 3: Il diavolo di un cavaliere.
Sala 4: Schiavi di Bridget Jones.
Sala 5: Apocalypse Now
Sala 6: Bandits
Sala 7: Training day.
Sala 8: Hello mama del regno.
Sala 9: American Pie 2.
BORGARO TORINESE
ITALIA - DRIVE-IN: 011.470.3576. Training Day.
[illegible] DI BARGE
[illegible] 582.5171. Il diario di [illegible] Jones.
[illegible]
[illegible] 0122.462.49. Non pervenuto
[illegible] 011 [illegible]. Il pollo del lupi.
CARIGNANO VICA - RIVOLI
NON SOLO DVD: 011.959.3437. Teatro [illegible] Incontro/dibattito su Eminem.
CERIANA TORINESE
IL SICARO: 0122.811.564. Non pervenuto.
[illegible] 011 542.1601 [illegible] dia.
VENTIMAL: 011.941.1967. Il pollo del lupi.
[illegible] [illegible] il diavolo di un [illegible]
[illegible]: 011.911.156. Chiuso per lavori
POLITEAMA: 011.910.1433. [illegible]
COLLEGNO http://cinema.supereva.it
PRINCIPE: 011.405.6795. Il pollo del lupi.
REGINA MAR: 011.781.823. Bandits.
REGINA MAR: [illegible] Il mandolino del capitano Corelli.
STAZIONE: 011.788.782. Il quarto angelo.
[illegible] LUCE: 011 [illegible]. Santa Maradona.
CORDOVE
CINEMOVIE: 011.864.4346. Non pervenuto.
[illegible]
[illegible]: 012[illegible]
CIRIÈ
2001 ODISSEA DIGITAL: 0125.651.079. Il p
ABC D'ESSAI: 0125.425.084. La pivellina.
[illegible]: 0125 641.400 Il mandolino [illegible] Capitano Corelli.
LA SERRA: 0125.827.573. Il pollo del lupi.
POLITEAMA: 0125.641.571. Last September
LEINÌ
[illegible]: 011.998.6088. Non [illegible]
MONCALIERI
[illegible] CASTELLO: 011.641.236 [illegible]
NICHELINO
[illegible]: 011.986.3401 [illegible]
[illegible]
CENTRO [illegible] 011 [illegible] pervenuto
PINEROLO
[illegible]: 011.958.20.46.
SALA 1: Bandits.
SALA 2: 011.968.2088. Il pollo del lupi.
PINEROLO
HOLLYWOOD: 0121 [illegible] Bandits.
MULT. ITALIA 2000: 0121 [illegible] Il mandolino del capitano Corelli.
[illegible]: Il pollo del lupi.
[illegible]: [illegible] dirigibel Sing.
[illegible]
[illegible]: 011.956.6780. Personale pulizia.
SAN MAURO TORINESE
GIOIETTI: 011.822.7362 [illegible]
SALICE D'OULX
SATURNIA: 0122.858.874. Non pervenuto.
[illegible]
FRATEVE: 0122.783.38. Non pervenuto.
SETTIMO TORINESE
PETRARCA tel. 011 [illegible].
[illegible] 1: 011.800.7050. Il pollo del lupi.
[illegible] 2: [illegible]
[illegible]
CENISIO: 0122.622.686. Teatro I Cannelli
TORRE PELLICE
TRENTO: 0121.933.096. Luce dei miei occhi.
[illegible]
ANDEZENO: 0124.617.122. Il pollo del lupi.
ANDEZENO: 0124.617.122. Americano Pie 2.
[illegible] REALE 011 [illegible] - 011 [illegible]
SUPERCINEMA
Sala 1: Bandits.
Sala 2: Il pollo del lupi.
Sala 3: Come cani e gatti - Il diavolo di un cavaliere.
[illegible]
[illegible]: tel. 011 [illegible] 11 Teatro: [illegible]

TEATRI

TEATRO REGIO. Stagione di Concerti: giovedì 29/11 ore 20.30 Coro del Teatro Regio diretto da Bruno Casoni. P. Cioli soprano G. Malmberg baritono C. M. Morelli e C. Capuzzi pianoforte J. Brahms. Un requiem tedesco. L. 30.000 rid. 24.000/21.000. Biglietteria [illegible] 10.30-19. Telefono 011.8815.241/242.

PICCOLO REGIO IL PICCOLO. Alle The Swing 2000 ore 21 La Città del jazz presenta Frank - The Voice - Omaggio a Frank Sinatra. Recita con la vocalist Liliana Di [illegible] e suo Lil Darling Hot Club. Info: La Città del jazz. Tel [illegible]. Vendita dalle 20 alla Biglietteria del Piccolo. Tel. 011.8815.303.

ALFA TEATRO. Via Cavalcaborgone. Stasera e domani ore 20.45 e domenica ore 16 il Teatro Dehon Stabile del Friuli Venezia Giulia presenta Il malato immaginario di Molière. Stagione Alla Teatro abb. libero 6 spett. a scelta 25 11 ore 16 per l'opera bambini: giorno di festa la Corte. Biglietti di Varese prop. Cartiera Reinaldo pagenti di cartigli, informa tel. 011 8193.529. www.alfateatro.com

ALFIERI. Piazza Solferino 2 tel. 011 562.3800. Ore 20.45 al Teatro Nuovo Musica Italia e La Rancia presentano: Grease il musical. Con M. Carfora, M. Martino, S. Samarelli, A. Mastroni e Guest. Regia di Saverio Marconi. Biglietti e abbonamenti tutti i giorni orario cont. 9-19. Adulti 011.562.3800. Extra 011.6815.447. Gruppi 011.5805.768 e dalle ore 20.15 Nuovo 011.650.0200. Sito internet www.teatrocarignano.it

ARMANDO. Via Chiomonte 3. Zuppa d'Arabo Teatro per Bambini: questa sera ore 21 "S.O.S." Produzione presenta Via Panda Fabbri 43 di e con T. Mazzarini e S. Dall'Acqua. Biglietti 16.500-12.000 pren. ore 16-19 tel 011.33.7164 www.teatrodarabo.it

ASTI TEATRO. Via Piazza 280. Teatro Alfieri ore 21 Orchestra Sinfonica Nazionale della Rai II° Concerto Stagione Sinfonica 2001/2002 direttore George Pehlivanian pianista Sabine Meyer musiche di Richard Strauss - Teatro Hasselbalch Bela Bartok. Poltrona L. 60.000 Ingresso L. 35.000 ridotto giovani L. 18.000. Per informazioni tel 011.810.4653 - 011.810.4961

CARIGNANO. Piazza Carignano 6. Ore 20.45 Spettri [illegible] Ibsen, regia di C. Lievi con F. Valli, G.C. Debiori, produzione da C.T.B. Teatro Stabile di Brescia. Ultimi tre giorni. Biglietteria TST via Roma 19 tel. 011.5176.246 e verde 800235333 [illegible] 12-19 sabati aperto. www.teatrostabiletorino.it

COLOSSEO. Via [illegible]a Cristina 71. Tel. 011 [illegible]. Questa sera ore 21 Franca Rame e Ilaria [illegible] e Jolly e Una giornata qualunque. Il 24/11 Dario Fo e Franca Rame e Stefano Bella. Il 27/11 ore 21 A. Valzelli in concerto e 28/11 ore 21 Paolo Ippolito in [illegible] a favore del Dopodar vialetto L. 1/12 ore 21 Nino D'Angelo in concerto. Tel. 011 [illegible]. Sito internet www.teatrocolosseo.it

CONCERTO FORMA -4. VERSI-. Piazza Bodoni. Ore 21 È una volta una alla scoperta. Spettacolo realizzato in collaborazione con il corso di laurea in discipline dell'arte della musica e dello spettacolo dell'università degli studi. Musiche di M. Arvedson, F. Poli, Pierino Testi di M. Scarpulla, P. Spadaro, regia di Lilli Di «Trentanni» del corso di storia della danza e del mimo di A. Pontremoli. Allievi della classe di musica di insieme per strumenti a fiato di F. Ostling.

[illegible]. C. Montgomery 241, tel. 011 661.5447. Questa sera ore 21 La stagione vuota di Jennifer con G. Chiarcossi e G. Carmassi, regia di G. Gandini. Per info la biglietteria è aperta tutti i giorni 9-22

FABBRICA. Piazza [illegible] Giulio 2 bis, tel. 011 [illegible]. Dal 4/12 al 9/12 spettacolo [illegible] Tingel Tangel [illegible] Compagnia Teatro Fregoli, Regia di A. [illegible]. Ingr. L. 30.000 [illegible] 20.000.

GARIBALDI TEATRO. Via S. Teresa 5, tel. a fax 011 530.236. Domenica 25/11 il gioco del Mr Festival intorno: Teatro di Figura alle ore 10.30 e 16.30 a Teatro de Bon e Giorgio senza avere le avventure di un topolino. Si, però anche scuole e gruppi.

GIANDUIA TEATRO. Via Cibrario 31 bis. Tel. 011.380.5758. Ore 21: [illegible] Spettacolo musicale di [illegible] si farà innamorare di Vera Matthews. Abbonamenti «Il Fiore all'occhiello» e Stilnotti Prosa. [illegible] Biglietteria aperta tutti i giorni 9-19. www.teatrogioiello.it

GOBETTI TEATRO. via Rossini 8. Tel. 011.8159.132. Fino al 25/11 Progetto U.R.T. presenta La collezione di H. Pinter regia di Juro Ferrini. 6/29/11 Stefano Benni Paolo Damiani Umberto Petrin in Scoiattolo. Prevendite Teatro Società via Rossini 8 Torino. Tel. [illegible] www.teatrostabile.it

JUVARRA. Via Juvarra 15 tel. 011 540.675 [illegible] 20.45 Marcido Marcidorjs e Famosa Allmosa in La serva, una donna di guerra. Ind. e pros. (dalle 16 alle 19) tel. 011.540.675. Caffè Pressapo: ore 22,30 Tango argentino, dj A. Petruzzelli.

TEATRO ANNULL. Il 4 dal 6/12 ore 21 nell'ambito della rassegna Il Teatro delle Religioni di comp. Teatro delle forme presenta Rendiconto/Re - La morte per medicina. Ingr. L. 15.000, ridotto L. 10.000. Info tel. 011 3047806 ore ufficio

TEATRO NUOVO. Corso M. D'Azeglio 17. Ore 20.45 al Teatro Nuovo Musica Italia e La Rancia presentano Grease il musical con M. Carfora, M. Martino, S. Samarelli, A. Mastroni, F. Guidi regia Saverio Marconi. Biglietti e abbonamenti tutti i giorni orario cont. 9-19 Adulti 011.562.3800. Extra 011.6815.447. Gruppi 011.5805.768 e dalle ore 20.15 Nuovo 011.650.0200. Sito internet www.teatrocarignano.it

TEATRO CARIGNANO, MARSANA. Via C. Marsana 104 tel. 011.257.8811. Ore 21.30 per la Russ non Cabaret Radio Torino Trentaquattro presenta Paolo Magone in E' inutile non scendo. Dopo in Teatro prog. sconti scuole info pren. feriali 15-19 www.teatromarsana.it

MONTEROSA. Via Brandizzo 65, tel. 011 284.028. 24/11 ore 21 e 25/11 ore 15.30 inaugurazione della Stag. linea con l'opera di Elisir d'amore di G. Donizetti. Regia di S. Buono e 29/11 [illegible] Barocco in... Centro. Classi teatro ore 17-19 (feriali)

GARIBALDI TEATRO. Via Garibaldi 4 Settimo Torinese. 25/11 ore 16,30 Domenica al Garibaldi Teatro con A. Libertini in La storia dell'Arte raccontata ai ragazzi capitolo 2001/02 presso Teatro Gobetti via Rossini 8 To. Ball 21 al 25/11 Progetto U.R.T. in La Collezione di H. Pinter, regia J. Ferrini. Info tel [illegible]

TEATRO SUPERGA. Via Superga 44 [illegible] tel. 011.628.9789. Stagione [illegible] 2001/2002. Il 24-25/11 operetta La vedova allegra. Comp. New Age L. 30.000 (platea), L. 25.000 (galleria).

TEATRO MATTEOTTI. «Il Matteotti», Moncalieri. Stilnotti di e con M. Zannoni, regia di U. Chiti. Ore 21 E' questa la cosa straordinaria? Spazio Vivo 2001/2002. O Pezzo A. Gardano J. Fo [illegible]. Vigore e molto altri tel 011.640.700 www.matteotti.com

PICCOLO TEATRO PERSEMPRONE. Venerdì Teatro Festivo [illegible] 5 edizione. Prossimo appuntamento [illegible] Mercoledì 5 P.S. Vocalchestra Vi[illegible] Spettacolo [illegible] Mara una sera a teatro [illegible] pren. 011.787.780

TEATRO GIACOSA di Ivrea. Piazza Teatro Ivrea Tel. 0125.641.161. Il 26/11 ore 21 Giulio Scarpati in Il testamento di Monsieur Mercadet di Sacha Guitry con M. Bonfiglio, F. Pesaturo, E. Croce regia di Giulio [illegible] Canavese via Palestro 10 Ivrea Tel 0125-641.161

CIRCO MEDRANO. Torino, Parco Pellerina. Dal 16/11 al 16/12. Orario spettacoli feriali ore 16.30, 21.15. Domenica e festivi 15, 18. Visita allo zoo. Ampio parcheggio. Circo riscaldato. Per informazioni: 011.771.23.24.

PROGETTO Concessionaria FIAT
Notizie utili dal mondo Progetto
NUOVA PANDA da L. 10.900.000
più 5 milioni a tasso zero più il vostro usato da rottamare
C.so TORINO 17 CHIERI TEL. 011/942.34.44

PREZZI: «LA REPUBBLICA» L. 1.800 CON «ORONACHE DEL MEZZOGIORNO», «CORRIERE DI CASERTA», «CRONACHE DI NAPOLI», «IL CORRIERE MERCANTILE», «LA GAZZETTA DEL LUNEDÌ», «ULTIME NOTIZIE FOGGIA», «LA PROVINCIA», «IL CORRIERE DI ROVIGO»; NELLE AREE DI DIFFUSIONE INDICATE SUL GIORNALE LOCALE: L. 1.750 CON «IL MATTINO DELL'ALTO ADIGE», «IL GIORNALE DI BOLOGNA», «IL CORRIERE DI FIRENZE», «LA VOCE DI MANTOVA», «L'UNIONE SARDA». NELLE AREE DI DIFFUSIONE INDICATE SUL GIORNALE LOCALE: L. 1.600 CON «IL CORRIERE DI ROMAGNA» (IN ROMAGNA E A RIMINI), L. 1.300 A RICHIESTA CON «AUTO&FUORISTRADA» IN PIEMONTE, LIGURIA E VALLE D'AOSTA; L. 1.200 CON «BORSA E FINANZA» IN PIEMONTE, VALLE D'AOSTA E LIGURIA (PONENTE). ABBONAMENTI GRATUITI: CON SPECCHIO DEL SABATO OBBLIGATORIO IN TUTTA ITALIA. PREZZI ESTERO: AUSTRIA SC. 20 (€ 1,50); BELGIO FB. 75 (€ 1,85); DANIMARCA DKR. 17 (€ 1,85); GERMANIA DM. 3,70 (€ 1,85); GRECIA DR. 600 (€ 1,50); INGHILTERRA P. 1,20; PORTOGALLO Cont. Esc. 350 (€ 1,75); SPAGNA Pts. 250 (€ 1,50); CANARIE Pts. 300; SVIZZERA FRS. 2,80; C. TICINO 2,50; USA $ 2,50

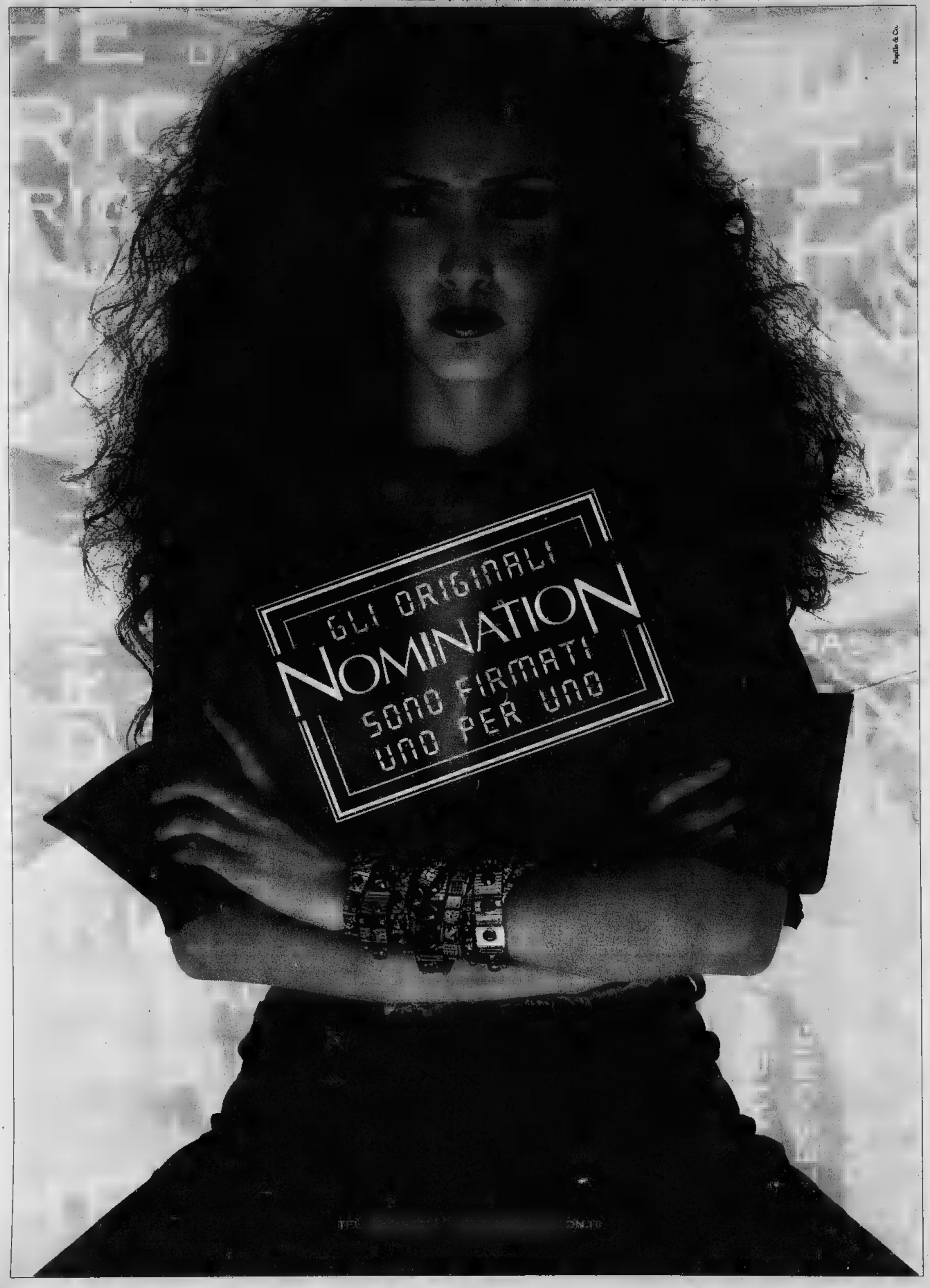

Chiama il 12 o più

LA STAMPA

VENERDÌ NOVEMBRE 2001. ANNO 135. N. 323. L.1.500 / € 0,77 (PREZZO ESTERO IN ULTIMA) • SPEDIZIONE ABB. POSTALE 45% ART. 2 COMMA 20/B LEGGE 662/96 - TO • www.lastampa.it

info 412 www.info412.it

NEGATA DAGLI STATI UNITI L'EVACUAZIONE DEI NON AFGHANI. LA SALMA DI MARIA GRAZIA CUTULI IN ITALIA. IL FRATELLO: VOGLIAMO LA VERITA'

Kunduz: accordo fallito, si combatte

I taleban pronti alla resa, ma le milizie straniere di Bin Laden resistono

A Kunduz, ultimo baluardo talebano nel Nord dell'Afghanistan, si è combattuto per [illegible] giornata di ieri. L'accordo per la [illegible] stato raggiunto mercoledì notte, ma la presenza [illegible] mercenari venuti dal Pakistan, dalla Cecenia e persino dai Balcani per unirsi ad Al Qaeda ha complicato le cose. L'Alleanza del Nord ha offerto la [illegible]ne ai soldati afghani, pronti a cambiare bandiera, ma gli americani non vogliono far scappare i mercenari, considerati la manodopera di Bin Laden.

Ieri, intanto, è stata rimpatriata la salma di Maria Grazia Cutuli, l'inviata del «Corriere della Sera» uccisa a Kabul. «Vogliamo la verità - ha detto il fratello -. In questa storia ci sono troppe discordanze»

Alliaeux, Raquis, Grigaetti, Ker Lapo, Mastrolilli, Molinari, Soria e Verna
DA PAGINA 2 A PAGINA 9

I SERVIZI

CAMBIA IL REGIME, [illegible] LA VITA

Il ruolo della donna fatica [illegible] liberarsi dalle imposizioni subite nel passato «Il burqa c'era prima della rivoluzione e ci sarà sempre: è la nostra cultura»

Mimmo Càndito A PAGINA 5

LO [illegible] DEI SEGUACI DI OMAR

Nervosi [illegible] scoraggiati gli uomini del mullah, poi arriva l'ordine di cambiare il turbante: è il primo segno della resa

Giovanni Cerruti A PAGINA 9

I PARADOSSI DI SCHROEDER

Carlo Bastasin

SULLA scrivania del cancelliere, infilata nell'angolo di [illegible]e, sopra il ritratto della moglie, [illegible] qualche settimana c'è la piccola foto sbiadita di un soldato tedesco con la divisa della seconda guerra: Fritz Schroeder, padre del cancelliere, morto dentro quella divisa. La «società senza padri», la generazione di Gerhard e di Joschka, che sputava [illegible] bandiera e che recitava con Tucholsky «i soldati sono assassini», si riconcilia ora [illegible] proprio passato. I figli a cui era impedito sognare o vincere, a cui il poeta intimava, maturano la loro quadratura psicologica incarnando l'autorità rinnegata. Per paradosso questa «liberazione» avviene con l'esercizio estremo [illegible] potere, quello militare, ch[illegible] cioè attorno a sé un cerchio [illegible] fuoco, seppur nell'aula di un Parlamento.

Ma il passaggio esistenziale [illegible] leader tedeschi corrisponde davvero a [illegible] politica, significativa per la Germania e positiva per l'Europa? Si è detto che con la decisione di collegare il voto sulla missione militare al voto di fiducia sul suo governo Schroeder ha mostrato di essere pronto a mettere a repentaglio [illegible] proprio governo, pur [illegible] affermare [illegible] fedeltà agli impegni occidentali. Si potrebbe piuttosto dire il contrario e cioè che abbia messo a rischio la partecipazione militare tedesca condizionandola a un test politico sulla tenuta della sua coalizione.

C'è nella scelta di Schroeder un primo interessante paradosso: il giudizio sulla partecipazione militare è un giudizio sull'interesse generale del paese, il voto sulla fiducia al governo invece ha natura opposta: è fatto per dividere anziché per unire, per distinguere gli interessi nel paese, anziché per definire gli interessi del paese. Non a caso, prima che fosse posta la questione della fiducia il 90-95% del Parlamento era a favore dell'intervento, il voto finale ha avuto invece una maggioranza di soli tre voti. Tanto da chiedersi se, finito lo scontro ideologico, gli interessi generali dei paesi europei in materia di politica estera siano ancora tutelati dalla dialettica politica nazionale.

Un secondo paradosso è legato al meccanismo del voto di fiducia, che dà luogo a camuffamenti grotteschi: l'opposizione, favorevole all'intervento militare, ha dovuto votare contro, i verdi contrari alla guerra hanno dovuto garantire la maggioranza per l'intervento. Come diceva Niklas Luhmann, il sociologo dei sistemi, [illegible] fiducia poggia sull'inganno», ma nel [illegible] della fiducia parlamentare l'inganno [illegible] davvero sistematico. Addirittura preliminare, se fosse [illegible] che Schroeder ha manipolato [illegible] richiesta [illegible] intervento rivoltagli da Washington, limitata a [illegible] appoggio navale, per garantire alla Germania il ruolo di [illegible] globale anche militare. Tale ambizione, di giustificato respiro vista la necessità [illegible] un interlocutore tra Stati Uniti e Russia, era peraltro secondaria rispetto a obiettivi di politica interna: se il Parlamento avesse bocciato la missione o il governo, il cancelliere avrebbe infatti ottenuto vantaggiose elezioni anticipate a febbraio, prima cioè dei dolorosi interventi di finanza pubblica e dell'aumento della disoccupazione, e prima che l'opposizione p[illegible] trovare un credibile sfidante.

Dal punto di vista europeo, Schroeder ha presen[illegible] ai propri cittadini l'impegno militare come una questione di governabilità tedesca, anziché come un'operazione [illegible] cooperazione internazionale. Al tempo stesso però, [illegible] ulteriore paradosso, ha reso ridicolo il ruolo del Direttorio [illegible] i governi di Francia, Gran Bretagna e Germania, il cui partner maggiore, Berlino appunto, ha rischiato di cadere ancor prima dell'azione militare, tanto da mettere in dubbio non solo la capacità di un governo [illegible] rappresentare gli interessi nazionali, ma anche [illegible] sensatezza di qualsiasi cooperazione europea b[illegible]ta sul metodo intergovernativo.

La contraddizione [illegible] carattere nazionale della competizione politica e carattere europeo dei proble[illegible] e delle loro soluzioni è un aspetto cruciale della crisi della vita politica in Europa. Il senso di stagnazione politica ed economica che gli europei avvertono [illegible] è sintomo e causa.

IN [illegible] CON [illegible] FABIO [illegible] [illegible]O A TORINO E HA VISTO [illegible]: TUTTI SALVI

Torino, incendio al cinema nella serata «vip»

[illegible]ala, c'erano gli scrittori Fernanda Pivano ed Er[illegible] Ferrero, il cantante Dori Ghezzi, il conduttore televisivo Fabio Fazio, molti degli attori e dei registi coinvolti nel «Torino Film Festival». In programma, nel centralissimo cinema Reposi, la proiezione di «Farewell to beat», il film di Luca Facchini dedicato alla Pivano. Intorno alle 21, mentre Fazio stava introducendo la serata, un incendio in un magazzino di pellicole attiguo alla sala. Il cinema è stato immediatamente sgomberato e i 1500 spettatori sono usciti senza danni. L'incendio è stato domato [illegible] mezz'ora: le fiamme non hanno danneggiato la struttura del cinema. Non ci sono feriti né intossicati dal fumo.

Secondo i primi rilievi dei vigili del fuoco, le fiamme potrebbero essere state provocate da [illegible] corto circuito accidentale o da [illegible] di sigaretta. L'ipotesi dell'attentato, al momento, non riscuote credito tra gli inquirenti. Nei prossimi giorni sarà comunque aperta un'inchiesta.

Martinengo, Poletta e Trombetta
[illegible] PAGINE 10-11

Le fiamme divampano dal magazzino delle pellicole del cinema Reposi

[illegible]

«UN ATTENTATO CONTRO DI ME»

«Molti odiano l'America che io glorifico»

Giovanna Favro [illegible] PAGINA 11

«HO URLATO PER IL [illegible]»

La fuga dei 1500 spettatori: ci invitavano a uscire con calma

Giorgio Ballario A PAGINA 11

MOSCA NON AMA IL PUTIN AMERICANO

Anna Zafesova

MOSCA

IL barbecue texano [illegible] George Bush ha fatto guadagnare a Vladimir Putin lodi in Occidente, [illegible] non in patria. La «solidarietà totale» con l'America [illegible] dal padrone del Cremlino l'11 settembre ha spaccato - per la prima volta - il fronte quasi monolitico dei suoi [illegible]stenitori.

Eletto da una superpotenza frustrata, ora Putin viene definito [illegible] «secondo Gorbaciov». In Russia venire paragonati al padre della perestroika [illegible] è proprio un complimento. Anzi.

A tirare fuori il paragone per primi sono stati i comunisti, finora mite opposizione di [illegible] maestà: «Putin doveva salvare la Russia [illegible] ha seguito le orme di Gorbaciov, l'ha tradita», ha tuonato il leader del [illegible] Ghennadij Ziuganov. Non è solo propaganda a beneficio dell'anziano elettorato nostalgico. Lo stesso scontento per la «svolta a Ovest» si diffonde nell'establishment, proprio in quella componen[illegible] che Putin aveva privilegiato considerandoli i [illegible] fedelissimi: militari e servizi segreti.

La lista delle critiche rivolte al presidente è lunga e coincide esattamente con quelli che, secondo l'Occidente [illegible] metà dell'opinione pubblica russa, sono i suoi meriti: strizza l'occhio all'eterno nemico Nato, permettendone l'allargamento a Est, concede di fatto agli Usa lo «scudo spaziale», apre il suo spazio aereo [illegible] gli aeroporti dell'Asia Centrale [illegible] sovietica agli americani, chiude le basi militari all'estero. Volge [illegible] spalle agli «amici» musulmani e agli ex alleati [illegible] «Paesi-canaglia», corteggiati fino a sei mesi fa in nome del «mondo multipolare». [illegible] altre parole, opera una «capitolazione strategica», secondo il gergo nazionalcomunista.

L'ultima goccia è stata la decisione di tagliare drasticamente l'[illegible]nale nucleare russo. Diciannove generali in pensione dell'ex Armata Rossa sono esplosi [illegible] una lettera aperta [illegible] presidente, esortandolo a fermare la svolta a Ovest o dimettersi. Un ultimatum dei comandanti della guerra fredda che, secondo molti, trasmette quello che i loro colleghi in servizio non osano esprimere pubblicamente.

Quando Gorbaciov decise la riduzione dei missili strategici, il capo dello Stato Maggiore Serghej Akhromeev per protesta si dimise per aderire al golpe contro il comandante supremo. Il paragone ritorna anche tra i sostenitori della nuova linea, come Dmitrij Pinsker, cremlinologo tra i più informati: «Anche Putin cerca di tenere a bada i generali con la scusa che l'amicizia con l'Occidente è una [illegible] tattica per rilanciare l'economia. E [illegible] Gorby, probabilmente lui stesso non sa chi vuole ingannare, i leader occidentali o il proprio entourage».

Andrey Kozyrev A PAGINA 7

CULTURA

LE MASCHERE DI BETTIZA

Da Ivan il Terribile al crollo del Muro senza preconcetti

Pierluigi Battista e Marcello Sorgi A PAG.31

[illegible]

La musica è cambiata

PER la prima volta da quando esistono, i Beatles non sono più in testa alla classifica del «miglior album di tutti i tempi». A interrompere la dittatura quarantennale di «Revolver» e «Sgt. Pepper» è stato «The Joshua Trees», l'inno alla speranza inciso nel 1987 dagli irlandesi U2 (la schitarrata di The Edge che apre il disco e la voce di Bono in «With or without you» sono due dei dieci motivi per cui vale la pena vivere: sugli altri otto si può discutere).

E' vero che certi riconoscimenti sembrano sempre estemporanei, anche se questo ha coinvolto 250.000 votanti di ogni età, sia pure in prevalenza inglesi. Ma la notizia segna comunque un cambio di stagione: la centralità acquisita, almeno nelle statistiche, dalla generazione dei trentaquarantenni a scapito di [illegible]ntottini e dintorni, gli eterni giovani che nel momento in cui i loro Beatles traslocano dal settore «pop» a quello «musica classica» sospettano di essere diventati vecchi. Come annotava Vittorio Zucconi in un bell'articolo di qualche tempo fa, in America gli special tv dedicati al quartetto di Liverpool vengono sponsorizzati dalle dentiere. I Beatles non passeranno mai, ma gli anni purtroppo sì e hanno poco da gongolare quelli cresciuti con gli U2 più che con «Yesterday»: in classifica, al sesto posto, sono già entrati i Radiohead, il gruppo della generazione no-global. Quando fra vent'anni faranno fuori gli U2, sarà ora di aprire di nuovo le finestre.

[illegible] IN [illegible]
CON «LA STAMPA»

Il volto nuovo dell'Islam: Rania [illegible] Giordania, la giovane regina che guida [illegible] fronte moderato delle donne arabe

9 771122 176003 11123

BANCA DI ROMA TUTTI I TUOI DESIDERI HANNO CREDITO. [illegible]leria www.bancaroma.it

LA CIA ORDINA ARRESTI IN 50 PAESI, UN VIDEO DEI RI... ...GOVERNATORE MUSULMANO DI MINDA...

RETATE IN TUTTO IL MONDO

Su richiesta della Cia, i servizi segreti e le polizie di cinquanta paesi hanno arrestato in queste settimane circa persone sospettate connessioni con i terroristi di Al-Qaida. La retata internazionale affianca quella dell'Fbi in Usa, che ha portato in cella millecento persone (quest'ultima cifra è così elevata perché comprende non solo i sospettati di terrorismo ma anche coloro che hanno violato le leggi americane sull'immigrazione). Dei circa 360 arrestati su informazioni della Cia, oltre cento si trovano in Europa, oltre cento in Medio Oriente, circa trenta in America Latina venti in Africa

E' IL PRETE ITALIANO SEQUESTRATO NELLE FILIPPINE

I ribelli musulmani hanno mostrato a un emissario governo filippino un video in cui compare il sacerdote italiano Giuseppe Pierantoni, (foto) rapito il 17 ottobre nel Sud dell'arcipelago. I separtisti volevano dimostrare che il sacerdote vivo. Il 18 novembre i militari avevano rinvenuto un cadavere che si temeva fosse quello padre Pierantoni

«CATTURATE NUR MISUARI»

Il governo filippino ha ordinato l'arresto Nur Misuari, governatore della regione semiautonoma di Mindanao Misuari è fuggito. Il politico è capo di un movimento separatista islamico che di recente aveva firmato un accordo di pace Manila. Il governo centrale lo accusa di non aver abbandonato la lotta dopo divenuto governatore e anzi di aver istigato l'ondata di violenza che in 4 giorni ha seminato morti nell'isola di Jolo. Misuari avrebbe connessioni con il gruppo terroristico filippino Abu Sayyaf, a volta legato a Al Qaeda

A Kunduz assediata si spara e si tratta

Islamabad ordina la chiusura dell'ultima ambasciata dei taleban

Paolo Mastrolilli

NEW YORK

Per Dostum l'accordo con gli «studenti di dio» è fatto, ma le migliaia di guerriglieri stranieri al servizio di Bin Laden rifiutano di arrendersi

La Croce Rossa rivela di avere trovato 600 corpi di mercenari a Mazar-i-Sharif dopo la caduta. Primi scontri tra gruppi etnici

Fatte le dovute proporzioni, la storia della di Kunduz ricorda i colloqui sul Vietnam tra Kissinger e Le Duc Tho: una parte si discute la pace, e dall'altra si spara. La confusione intorno alla sorte dell'ultimo baluardo talebano nel Nord dell'Afghanistan è durata per tutta la giornata L'accordo, in teoria, era stato raggiunto coledì notte, quando il rappresentante del regime Mullah Faizal si era detto pronto alla resa. Restavano da chiarire i dettagli, dove per tradizione si nasconde il diavolo. E infatti ieri a Kunduz si combatteva con più furia di prima.

L'ostacolo superare, del resto, grave e importante. In quella città, oltre taleban, ci sono migliaia di mercenari arabi e musulmani, venuti dal Pakistan, dalla Cecenia e persino dai Balcani per unirsi ad Al Qaeda. L'Alleanza del Nord ha offerto la salvezza ai soldati afghani, che sono pronti a cambiare bandiera, e la resa dovrebbe completarsi entro domenica la consegna delle armi. I mercenari però sono discorso diverso. Gli oppositori li odiano, e americani vogliono farli scappare perché la manodopera di Bin Laden. Non a caso il «think tank» Stratfor, specializzato sicurezza internazionale, ha lanciato l'allarme: «I islamici stanno già lasciando l'Afghanistan per tornare nei loro paesi a la battaglia. Molti sono avviati i Balcani».

Questa è minaccia inaccettabile per gli Stati Uniti, che quindi hanno chiesto l'arresto guerriglieri. I taleban li hanno scaricati, promettendo di consegnarli, ma i mercenari si sono opposti. Proprio ieri, infatti, la Croce Rossa ha detto di aver trovato 600 corpi a Mazar-i-Sharif dopo la caduta della città, e la sorte potrebbe toccare ai guerriglieri stranieri di Kunduz.

La confusione regnava anche tra i capi della stessa Alleanza. Il generale Dostum e Atta Mohammed, che hanno condotto le trattative con il mullah Faizal vicino a Mazar-i-Sharif, hanno ripetuto che l'intesa c'è, e il comandante locale Mohammed Daoud che i taleban Kunduz hanno sparato solo perché non sapevano dell'accordo. Fonti giornalistiche, in effetti, hanno detto di visto una quindicina di carichi di soldati del regime che si arrendevano, il ministro dell'Interno dell'Alleanza, Yunus Qanuni, ha bocciato l'intera trattativa come manovra dei taleban per perdere tempo, e ha ordinato l'avanzata sulla città.

Washington, in attesa di notizie più precise, continua i raid, e si concentra cattura di Bin Laden. Le bombe sono cadute ancora su Kandahar, dove il governatore resistere, anche se fonti dell'opposizione lo danno prossimo al collasso. L'isolamento è aumentato ieri dopo che il Pakistan ha chiusura dell'ultima ambasciata taleban rimasta aperta, quella di Islamabad. Anche intorno a Kabul si è a combattere, stavolta tra fazioni tagike e uzbeke della Alleanza, alimentando l'incubo una nuova guerra civile.

Per la caccia a Osama, il capo del Pentagono Rumsfeld confermato che i nuovi aerei spia «Global Hawk» già pattugliano l'Afghanistan. La Marina invece si riserva il diritto di abbordare tutte navi in partenza dal Pakistan per evitare che Bin Laden fugga via mare. I militari intanto hanno cominciato le analisi sui materiali raccolti a Kabul e in altri campi di addestramento di Al Qaeda per verificare se i terroristi già possiedano armi chimiche e biologiche. L'attenzione anche sul prossimo obiettivo dalla campagna, dopo che mercoledì il presidente Bush ha definito l'Afghanistan come «il primo passo».

L'Iraq in cima alla lista, ma fonti intelligence hanno rivelato al Los Angeles Times che le prove del collegamento tra Saddam e Bin Laden esistono, e Washington potrebbe essere costretta ad accontentarsi di un generico inasprimento della politica verso Baghdad. La specializzata Jane's Defence Weekly, invece, ha scritto che il Pentagono puntando soprattutto sulla valle della , in Libano. Quel corridoio è il paradiso dei terroristi da oltre vent'anni, e viene utilizzato in particolare dagli Hezbollah. Colpire laggiù vorrebbe dire litigare anche il Siria e l'Iran. Ma l'ex capo della Cia ai tempi di Bush padre, Robert Gates, ha dubbi: «Hezbollah ha ammazzato più americani di Al Qaeda. Sarebbe ora di rispondere»

Bombardamenti sulla linea del fronte fra Alleanza e taleban vicino a Kabul. Nella foto piccola, Graham Allison

GRAHAM ALLISON, SOTTOSEGRETARIO ALLA DIFESA DELL'AMMINISTRAZIONE CLINTON

«Osama può avere davvero la Bomba»

L'ex n°2 del Pentagono: anche l'11 settembre era impensabile

intervista

Maurizio Molinari

corrispondente da NEW YORK

«Con ostenta sicurezza sul fatto che Osama bin Laden non possiede l'atomica assomiglia molto a coloro prima dell'11 settembre non ritenevano possibile un attacco terroristico il territorio degli Stati Uniti». Graham Allison, già sottosegretario alla Difesa nell'Amministrazione Clinton ed oggi direttore del Centro Scienze ed Affari Internazionali dell'Università di Harvard, dal 1991 è sempre stato in prima fila negli sforzi per impedire la proliferazione nucleare. Il presidente Bill Clinton gli assegnò la più alta onorificienza civile del Pentagono per essersi occupato del successo del trasferimento in Russia degli arsenali nucleari che si trovavano nelle altre repubbliche ex sovietiche: riuscì a mettere al sicuro dodicimila testate ed a sorvegliare la distruzione di altre quattromila. Nelle pagine del libro «Impedire l'anarchia nucleare» (edizioni Mit Press) Allison preannunciò tempo il rischio del terrorismo atomico cui l'America continua a dibattere settimane, nel timore che Osama bin Laden disponga di una «valigetta-bomba».

Professor Allison, oggi qual rischio è davvero reale?

«Nessuno in questi giorni a Washington ha alcun dubbio fatto che il leader terrorista Osama bin Laden desideri entrare in possesso di un ordigno nucleare. E' inoltre noto che ha tentato di procurarselo in differenti maniere e in più occasioni. L'interrogativo è solo se il tentativo intrapreso ha avuto successo o meno. Di certo, se lo non esiterebbe ad usarlo».

Da chi Osama bin Laden potrebbe avere ottenuto materiale nucleare?

«In Russia vi sono venticinquemila armi nucleari e settantamila dosi di uranio e plutonio arricchito. La maggioranza di queste armi e dosi è conservata sotto stretta sorveglianza, tuttavia si può escludere che qualcuno ne abbia trafugate una o più d'una per venderle e arricchirsi».

Il problema allora è solo la sicurezza dell'arsenale russo?

«No. Il problema è che esistono dei ladri. Anche questo è accertato. Vi stati dei furti e vi sono stati dei . Alcuni li abbiamo catturati. Ma l'interrogativo è se li abbiamo presi davvero tutti o se qualcuno è riuscito a sfuggire. In vendita la bomba. In genere in qualsiasi cosa che si fa il risultato non è mai quello del cento per cento, c'è sempre qualcosa che non va, qualcuno che sfugge».

Dunque lei teme che Bin Laden abbia l'atomica?

«La possibilità non può essere del tutto esclusa e questo basta per che ce l'abbia davvero da qualche parte».

La sua è una posizione isolata. Come spiega il fatto che la maggioranza degli esperti di armi nucleari la pensi diversamente e ritenga eccessivi i timori di un attacco atomico contro gli Stati Uniti?

«Molti esperti ritenevano impossibile che qualcosa come gli attacchi dell'11 settembre avrebbero mai potuto avvenire. Altrettanti esperti non avevano previsto le buste con le spore d'antrace. Gli eventi devono essere previsti che si verifichino, sulla base delle di cui si dispone. Commentarli dopo, a fatti avvenuti, è altra cosa».

Se Bin Laden vuole ottenere, o già possiede, l'atomica quali sono le risposte possibili?

«Sono quattro i fronti sui quali bisogna attivi, con il massimo delle risorse possibili. Primo: la deterrenza, ovvero proteggere i luoghi dove si trovano le armi nucleari. Ad esempio Paesi come la Russia al di rendere molto difficile ad un ladro di impossessarsene. Secondo: la sorveglianza, controllare ente ogni spostamento di queste armi territorio. Terzo: non dare tregua alla criminalità internazionale che potrebbe essere il vettore per trasferire l'atomica da dove si trova alle mani sbagliate, di Bin Laden o di qualcun altro. Quarto: sconfiggere e distruggere quelle organizzazioni terroristiche, come Al Qaeda, che si propongono di una capacità nucleare per colpire i loro nemici. Solo coordinando gli sforzi differenti e mantenendo la pressione costante in tutte e quattro queste direzioni si potrà ridurre al minimo le probabilità di furto nucleare, che però non potrà mai essere del tutto eliminata».

OMAR: I TURBANTI SI PORTANO DRITTI

KABUL. Il turbante deve essere indossato dritto. Lo stabilisce uno degli ultimi del mullah Omar alle forze talebane. La guida spirituale ribadisce il turbante non deve essere né piegato una parte né troppo indietro: «In questo modo è volgare e anti-islamico». Il quarantaduenne mullah ha diramato quest'ordine dopo ricevuto un rapporto in cui si denunciava che molti taleban indossano i turbanti in maniera lamentele sono giunte dalla città di Spin Boldak, situata a poca distanza dal confine pakistano. L'editto è stato esposto presso i pochi uffici del regime che ancora funzionano. È scritto in pasthun, lingua del mullah che l'ha firmata. «Dovete seguire alla lettera la legge islamica del profeta Maometto, la pace sia con lui, in ogni aspetto vita, compreso il vestire, in particolare il turbante - si legge nell'editto di Omar -. Indossare il turbante storto non è accettabile per le nostre leggi. Per oltre 1400 anni abbiamo portato i turbanti nel modo che dico». (AdnKronos)

«Il problema non è soltanto la sicurezza degli arsenali russi: è che esistono dei ladri e che ci sono stati dei furti. Alcuni li abbiamo catturati, ma l'interrogativo è se li abbiamo presi tutti o qualcuno è sfuggito»

Società di servizi per le aziende ricerca:

- Addetti

per ispezioni governative.
Requisiti: diploma scuol[illegible] sup., conoscenza inglese, automunito.
Corso [illegible]
(pratuito) in sede.

- Ispettori

qualificati elettrici e meccanici per ispezioni industriali;
buona conoscenza lingua inglese.
Inviare c.v. 0566.421852 - [illegible]
Tel. 0566.421856

DAKO

La [illegible] italiana [illegible] gruppo multinazionale danese DAKO, leader nel settore della diagnostica immunologica, ricerca per la propria organizzazione di vendita una

AGENZIA DI VENDITA PLURIMANDATARIA

per le regioni Piemonte e Valle [illegible]

Si richiedono:
- Conoscenza della clientela e provata introduzione nel settore dei laboratori ospedalieri e di ricerca
- Elevata capacità di collaborazione in sinergia con la filosofia aziendale
- Adeguata organizzazione per un'effettiva copertura della zona di competenza
- Esperienza di vendita di strumentazione e reagenti diagnostici

Si offrono:
- Interessante portafoglio clienti
- Importante fatturato consolidato con concrete possibilità di crescita
- Interessante trattamento provvigionale
- Trattamento contrattuale: ENASARCO
- Inserimento in un'Azienda dinamica ed in forte espansione

NB: Non verrà dato seguito a candidature prive dei requisiti richiesti.
Si prega di inviare dettagliato curriculum vitae per posta prioritaria o via fax al nr. 0258078290, indicando l'esplicita autorizzazione al trattamento dei dati personali in rispetto della legge 675/96, al seguente indirizzo:
Direzione Vendite - DAKO SpA - Via Piero Portaluppi 11/2 - 20138 Milano

---

FASTWEB

FastWeb, il nuovo gestore [illegible] telefonia fissa, Internet e TV [illegible] un'unica connessione a banda larga, per lo sviluppo delle [illegible] Funzioni Commerciali nelle sedi [illegible] Milano, Torino, Genova (FastWeb Mediterranea), Roma [illegible]

AGENTI (rif. AGT)

[illegible] fine di potenziare [illegible] nostra struttura commerciale, ricerchiamo Agenti di Vendita per il mercato residenziale che abbiano capacità di lavorare per obiettivi, ottima conoscenza del mercato [illegible] telecomunicazioni e di inter[illegible], forte grado di autonomia e abbiano maturato una precedente esperienza nel settore commerciale.
FastWeb curerà [illegible] il programma di formazione ed il supporto commerciale.
Selezioniamo donne ed uomini. Si prega [illegible] inviare il proprio CV dettagliato, [illegible] al trattamento dei dati personali (L. 675/96), indicando il riferimento AGT, al seguente indirizzo:

FastWeb S.p.A. - Direzione Risorse Umane
Via Cardinal Massaia, 71 - 10147 Torino
jobagenzie@fastweb.it

Il Gruppo EDC attivo a livello internazionale nella produzione e commercializzazione di componenti, additivi alimentari e fosfine liquide ricerca per il proprio stabilimento di Bruino (TO) il

PRODUCTION MANAGER

Mansioni: pianificazione produzione, logistica, manutenzione ordini, visite presso clienti, ufficio acquisti centralizzato, supervisione costruzione nuovo sito produttivo.
Requisiti: Età 30-45 anni, precedente esperienza manutenzione analoga nell'industria chimica; buona conoscenza lingua inglese (parlata e scritta); attitudine al lavoro di gruppo.
Offriamo: entusiasmo adeguato trattato presso sede sopra.

Spedire Curriculum Vitae a:
EDC ITALIA S.r.l.
Direzione Generale
Viale Marconi 83 - 10090 Bruino (TO)

CONTRATTO
Ricerca
[illegible]ATORE COMMERCIALE
Nord [illegible] richiede residenza Piemonte o limitrofi, spiccata attitudine nella gestione delle [illegible] umane e competenza nel settore vitivinicolo. Inviare curriculum.
Cherasco - Cuneo - Via B.S. Ghislieri 5/1
[illegible] E-mail: [illegible]

[illegible] partecipare alla più importante operazione di immagine e di marketing nel settore della ristorazione italiana?

VENDITORI CERCASI

PER PIEMONTE E VALLE D'AOSTA
ambosessi, automuniti, full time e monomandatari
provvigioni medie di L. [illegible] mensili!
Vedi [illegible] pagina pubblicitaria "Ristolandia" [illegible] questo quotidiano
Per informazioni telefonare allo 0173 70195

ENTERPRISE ERICSSON architects of digital enterprise

Enterprise Ericsson cerca

AGENTI DI VENDITA

per ampliamento della propria struttura commerciale.
[illegible] [illegible]
Esperienza nella vendita di sistemi e servizi [illegible] Telecomunicazioni.
La Società offre al candidato selezionato:
provvigioni ed incentivi elevati commisurati alle capacità operative dimostrate.
Anticipo provvigioni - programma [illegible] formazione.
Zone [illegible] lavoro: Regione PIEMONTE
Inviare C.V. autorizzando il [illegible] [illegible] dati personali a:
hr.enterpriseericsson@tel.ericsson.se

MB

AZIENDA LEADER NEL SETTORE DELLA VENDITA [illegible] COSMETICI ED ATTREZZATURE PER GLI ISTITUTI DI BELLEZZA [illegible] ESTETICI, DISTRIBUTORE ESCLUSIVO PER L'ITALIA DEI MARCHI D'IMPORTANZA INTERNAZIONALE

MATIS PARIS
PAUL SCERRI

RICERCA UN AGENTE DI VENDITA MONOMANDATARIO DEMONTRICO

Per le province di Napoli – Venezia – Biella – Varesina

SI OFFRE:
• esclusiva di zona • accordi provvigionali • incentivi sulle acquisizioni di new business
• specifico training formativo ed orientamento sul campo

SI RICHIEDE:
• esperienza nell'attività di vendita • ottimo livello culturale
• buona predisposizione ai rapporti umani

Inviare curriculum al Fax [illegible] – Tel. [illegible]
E-mail: [illegible]

MB

PAUL SCERRI

Mercoledì TuttoScienze e Tecnologia
Venerdì TorinoSette
Sabato: Specchio - TuttolibriTempoLibero
Domenica: Tuttoalfari

LA STAMPA

PK

publikompass spa

CONCESSIONARIA DI PUBBLICITA'

RICERCA

VENDITORI/AGENTI

per la vendita di spazi pubblicitari in Aosta e provincia.

È richiesta [illegible] cultura [illegible] [illegible] di scuola medio superiore, è [illegible] preferenziale esperienza di vendita [illegible] spazi pubblicitari (oppure servizi), ed iscrizione alla Camera di Commercio nel Ruolo Agenti o il possesso di titoli previsti dalla legge per l'iscrizione.

Si offre portafoglio commisurato all'esperien[illegible] [illegible] congrue anticipazioni mensili.

Gli interessati sono pregati di inviare dettagliato curriculum, a:

Publikompass S.p.A.
P.zza Chanoux, [illegible]
11100 Aosta - Tel. 0165.231424 - Fax 0165.365399

L'azienda nostra cliente [illegible] un'**affermata multinazionale** [illegible], protagonista mondiale nella produzione e nella commercializzazione [illegible] **prodotti e servizi innovativi ad alta tecnologia nel settore della "Salute"**. In sintonia [illegible] un mirato piano di sviluppo, ci ha incaricati di rice[illegible] [illegible] l'area [illegible] e Liguria:

REGIONAL [illegible] (M0199)

Il [illegible]ato sarà responsabile della zona [illegible] pertinenza [illegible] i prodotti assegnati (letti specialistici da degenza, letti terapeutici, sistemi [illegible] la prevenzione e cura delle infezioni), avrà la responsabilità della gestione dei centri convenzionati in un'ottica di profitto, coordinerà [illegible] forze vendita nel rispetto degli ob[illegible] [illegible] vendita e [illegible] politiche commerciali [illegible].
Si richiede: un'età compresa [illegible] i 30 [illegible] i [illegible] anni, provenienza dal [illegible] ospedaliero [illegible] ampia disponibilità a frequenti trasferte.

SALES REPRESENTATIVE (W11306)

Il [illegible] si occuperà [illegible] [illegible] promozione e della vendita [illegible] prodotti a lui assegnati, visiterà clienti acquisiti e potenziali [illegible] fine di raggiungere il target [illegible] [illegible] e dei mix di linea per il territorio di competenza.

Per entrambe le posizioni si offre: trattamento economico, inquadramento e benefits aziendali commisurati alle effettive caratteristiche dei candidati.

La ricerca è rivolta a uomini e donne (L. 903/77). Inviare dettagliato [illegible]um per e-mail a **mi@mcmselezione.it** [illegible] per [illegible] prioritaria, citando anche [illegible] busta il riferimento di interesse a:

MCM SELEZIONE - C.so Monforte, 13 - 20122 [illegible]

Le Ricerche di Personale de

LA STAMPA

le puoi trovare anche su internet

Consulta il sito

www.lastampa.it

DUNGHEINRICH

Siamo [illegible] filiale italiana [illegible] [illegible] multinazionale tedesca costruttrice di carrelli elevatori e sistemi [illegible] stoccaggio, presente in [illegible] Italia [illegible] un'organizzazione diretta di vendita e di service.
Ricerchiamo per le regioni di Piemonte (rif. TA/P) e Liguria (rif. TA/L):

DIPLOMATI IN ELETTRONICA/ELETTROMECCANICA

da formare per l'attività di

TECNICI/MANUTENTORI di [illegible] ELEVATORI

Richiediamo:
[illegible] massima 30 anni, eventuale precedente esperienza [illegible] manutenzione e riparazione [illegible] macchinari o veicoli industriali, gru, carrelli elevatori; completano il profilo buone capacità relazionali e [illegible] problem solving operativo.
Offriamo:
inserimento in [illegible] [illegible] dipendente, dotazione di un furgone attrezzato, attività svolta nella zona [illegible], aggiornamenti costanti [illegible] tecniche e prodotti, specifici percorsi formativi e programmi di sviluppo professionale.
LE SELEZIONI SI TERRANNO [illegible] [illegible] FILIALE [illegible] TORINO
Gli interessati/e possono [illegible] il curriculum vitae, autorizzando il [illegible] dei dati personali (legge 675/96). [illegible] o per posta indicando il rif. di interesse, a:
JUNGHEINRICH Italiana S.r.l. - Corso Allamano, [illegible] - [illegible] Rivoli (TO) - fax 011.9572706

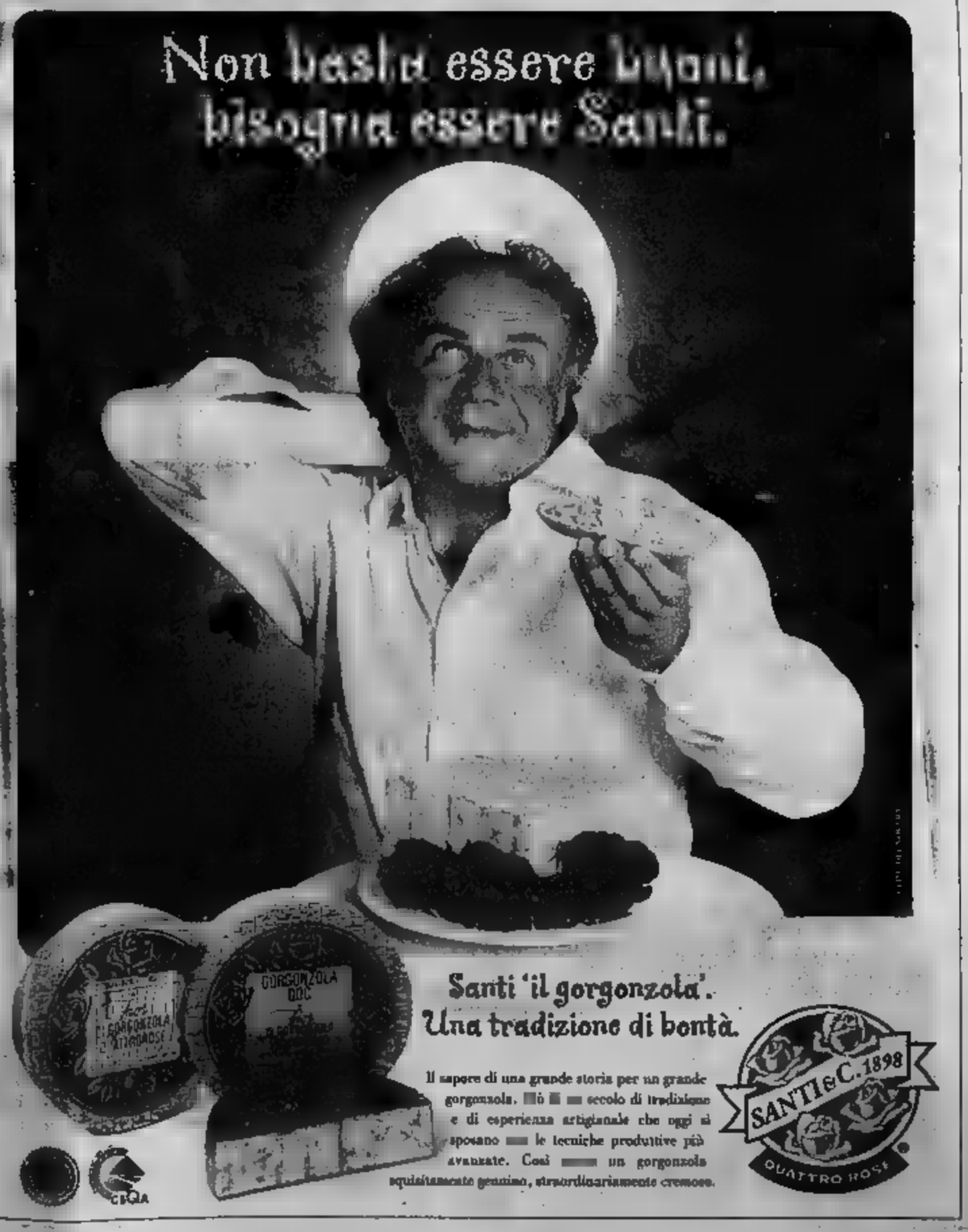

Shell Italia S.p.A. ricerca

per una propria [illegible] in TORINO

GIOVANE LAUREATO IN CHIMICA

(Rif. GLC)

che [illegible] dirette dipendenze [illegible] Capo Laboratorio svolga attività di formulazione di analisi chimiche, [illegible] ricerca, di prodotti chimici industriali per l'industria metalmeccanica.
[illegible] richiesta: età [illegible] i 25 e i 30 anni, [illegible] in chimica, otti[illegible] conoscenza della lingua inglese e [illegible] [illegible] dei più [illegible] pacchetti informatici.
La posizione richiede [illegible] disponibilità a viaggi in Italia e all'estero.
Le persone interessate - d'ambo i sessi - sono invitate [illegible] inviare il curriculum, citando il riferimento indicato e l'autorizzazione [illegible] trattamento [illegible] dati personali a:

SINOL S.r.l. - Ufficio [illegible] Personale
Via Postiglione 30 - 10024 Moncalieri (TO)
Fax 011.6475833
E-mail: sinol@sinol.com

IREM

Azienda produttrice di apparecchiature [illegible] [illegible] elettroniche, conosciuta da oltre [illegible] anni per i suoi prodotti nel mercato internazionale, ricerca:

RESPONSABILE AMMINISTRATIVO

La posizione può interessare una [illegible] che per le esperienze maturate, [illegible] [illegible] in grado [illegible] assumere la responsabilità [illegible] servizi amministrativo, finanziario, controllo di gestione e [illegible] collaborazione con il Servizio Risorse Umane.
La conoscenza dell'inglese, l'iniziativa, le propositività e la concre[illegible] [illegible]ed svolgere [illegible] ruolo di supporto alla Proprietà sono aspetti caratterizzanti la posizione.
Inviare C.V. citando
Rif. DAF/11/01, a: IREM SpA
Via Abegg, 75
10050 Borgone di [illegible] (TO)

Per la pubblicità su:

LA STAMPA

PK
publikompass

Corso Massimo d'Azeglio, 60
10126 **TORINO**
Tel. 011.666.52.11
Fax 011.666.53.00
Via Carducci, [illegible]
20123 **MILANO**
Tel. 02.244.24.611
Fax 02.244.244.90

MINISTERO DIFESA
46° REGG[illegible]NTO TRASMISSIONI
amministrazione
Avv[illegible]re a pubblico incanto
Presso questo Reggimento saranno esperite singole gare a pubblico incanto per l'affidamento dei lavori di imprevisti in calcestruzzo strutturato per torrie e dad, categoria prevalente OG10, presso i siti militari di seguito riportati:
1. caserma "BALOMONE" di Capua (CE). Importo a base di gara L. 1.184.288.380 (Euro 601.309,85 IVA 20% inclusa (Cod. Bando 36/2001):
[illegible]zioni (CE) importo a base di gara [illegible].
[illegible] (art. 21 c. 1bis/94 e succ. mod.).
Le imprese interessate dovranno fare pervenire singole offerte per singole gare, corredate della documentazione di cui ai relativi bandi di gara, entro le ore 12 del 15/1/2002, presso il 46° Reggimento Trasmissioni - Ufficio Amministrazione - Piazza E. Turba, 200 - 90129 Palermo (Tel 091.7012211) a mezzo raccomandata, agenzia autorizzata, recapitata direttamente a questo Ufficio.
Gli avvisi di gara sono pubblicati negli albi Pretori dei Comuni interessati, nonché nell'albo della Stazione Appaltante e della citata Caserma. Copie dei bandi integrali di gara e relativi capitolati tecnici possono essere visionati sul sito Internet www.difesa.it/usmisteloporti.it e possono richiesti, a proprie spese, presso la tipografia "Nuova Ellegrafica" S.n.c. Via C. Basile, 18/A - 90100 Palermo. Tel/Fax 091.422158.
Palermo li 23/11/2001
IL RESPONSABILE
[illegible]

TRA INDAGINI E POLEMICHE

L'ASSOCIAZIONE

Exit è l'Associazione Italiana per il diritto ad una Morte Dignitosa. La sede, perquisita domenica (foto) dalla polizia, è in Corso Monte Cucco 144. Gli indirizzi web sono www.exit-italia.it; e-mail: exit-italia@libero.it; tel: 011-7707126; 330-512712. Il presidente Emilio Coveri, vicepresidente Maria Di Chio, segretario Annalisa Coveri, tesoriere Liliana Barili, consiglieri Emiliana D'Ercole, Norma Del Zotto e Maria Augusta Villata

AN: «LA LIBERTÀ È PER LA VITA»

«L'eutanasia è l'appropriazione indebita della vita. Ritenerla un diritto di libertà equivale a negare il concetto e il significato di libertà che può essere solo contro la vita. L'eutanasia è l'antilibertà». E' il giudizio di Riccardo Pedrizzi (foto), responsabile nazionale di An per le politiche della famiglia e presidente della Commissione Finanze e Tesoro a Palazzo Madama sulla vicenda che ha coinvolto l'associazione

Eutanasia, l'inchiesta adesso si estende alle cliniche svizzere

Tra le carte sequestrate dagli investigatori trovato il vademecum per il trasferimento dei malati terminali in ospedali oltre frontiera

Massimo Numa

Tutti i soldi del presidente di Exit, Emilio Coveri. Dove sono, in quali conti bancari, chi li ha versati, in quali paesi e a chi servivano. Storie di versamenti e donazioni, almeno in apparenza banali, che vengono attentamente vagliate in modo autonomo rispetto al resto trapelato dai pm e Coveri: concorso in omicidio del consenziente. Un'accusa che può costare dai 6 ai 15 anni di carcere. La polizia lavora, adesso, in questa direzione, anche attraverso la ricostruzione dell'organico e dell'associazione che promuove l'eutanasia in Italia. Infine la ricerca di morti sospette. Italiani scomparsi in Svizzera e in Olanda, negli ultimi mesi.

Sarà una ricerca difficile e lunga, che si estenderà a Milano, Venezia, Firenze. Bisogna ricostruire le cartelle cliniche di persone partite per quello che, in molti casi, doveva essere un viaggio della speranza e che al contrario s'è chiuso con un fulmineo funerale. Ancora. Resta da definire il ruolo del responsabile della Regione Nord Ovest (Piemonte, Liguria, Val d'Aosta), Roberto Lo Tauro, braccio destro di Coveri. Tra le carte sequestrate, non ha interessato poco gli investigatori della squadra mobile di Torino. Ci sarebbe anche da sorridere, se non fosse che questa inchiesta della procura di Torino ha come centro la sofferenza dei malati terminali e la morte. E un semplice foglietto, strappato a un bloc notes del «Gianduiotto Feletti, specialità di Torino». Sopra, scritto con una biro, il vademecum di chi vuole iniziare il percorso dell'eutanasia: «1 - fotocopia cartella clinica. 2 - dichiarazione del dottore: "E' in fase terminale avanzata (il soggetto da sottoporre al suicidio assistito, ndr). 3 - la fotocopia del testamento biologico». Questi documenti («Tenete gli originali, che non si sa mai. Basta la fotocopia», raccomandavano alla Exit) sarebbero stati inviati ai responsabili olandesi e svizzeri.

La polizia vuole identificare chi ha materialmente scritto l'appunto. Al frettoloso ma prezioso memorandum mancava tuttavia un altro elemento essenziale: l'iscrizione ad Exit doveva risalire di almeno tre anni prima, proprio per rendere più credibile il vero fine biologico. «Per i ritardatari nessun problema», spiegava Coveri. Se la quota annua era di 30 mila lire, bastava pagarne 90 e il gioco era fatto. Novantamila lire, tre anni di adesione. E anche l'ultimo ostacolo veniva superato. Non restava che procedere, senza trascurare niente. Nemmeno la sensibilità e le remore di una famiglia cattolica alle prese con il problema di organizzare e pagare la «dolce morte».

Coveri stesso a suggerire l'atteggiamento corretto di un «suicida volontario», che però non vuole rinunciare ai sacramenti della Chiesa. Tranquillizzare così gli accompagnatori: «Eh, state molto attenti. Dite al prete che la persona vuole solo l'olio santo... vuole l'olio. Basta. Niente più. Non dite al sacerdote che sta per partire. Il prete bloccherà tutto, voi finite nelle grane e addio viaggio». Le indagini puntano in Svizzera, in base ai primi elementi raccolti nel corso delle perquisizioni, effettuate sia nell'abitazione-sede di Exit, in corso Montecucco, sia all'interno dell'azienda dove Coveri lavora. Un'impresa ardua, solo in parte favorita dalla meticolosità e dall'ordine con cui Coveri ha catalogato l'archivio dell'associazione. Decine di grosse cartelline nere, e poi faldoni, registri e agende, in cui i conti del presidente si incrociano o si affiancano con i verbali e gli atti costitutivi dell'associazione culturale. Fogli ingialliti e molti «testamenti biologici», firmati anche da uomini e donne residenti all'estero. Una rete invisibile e segreta. Lo precisava lo stesso Coveri: «I nomi degli iscritti li conosco solo io e stop. Non sa nulla neppure il vicepresidente».

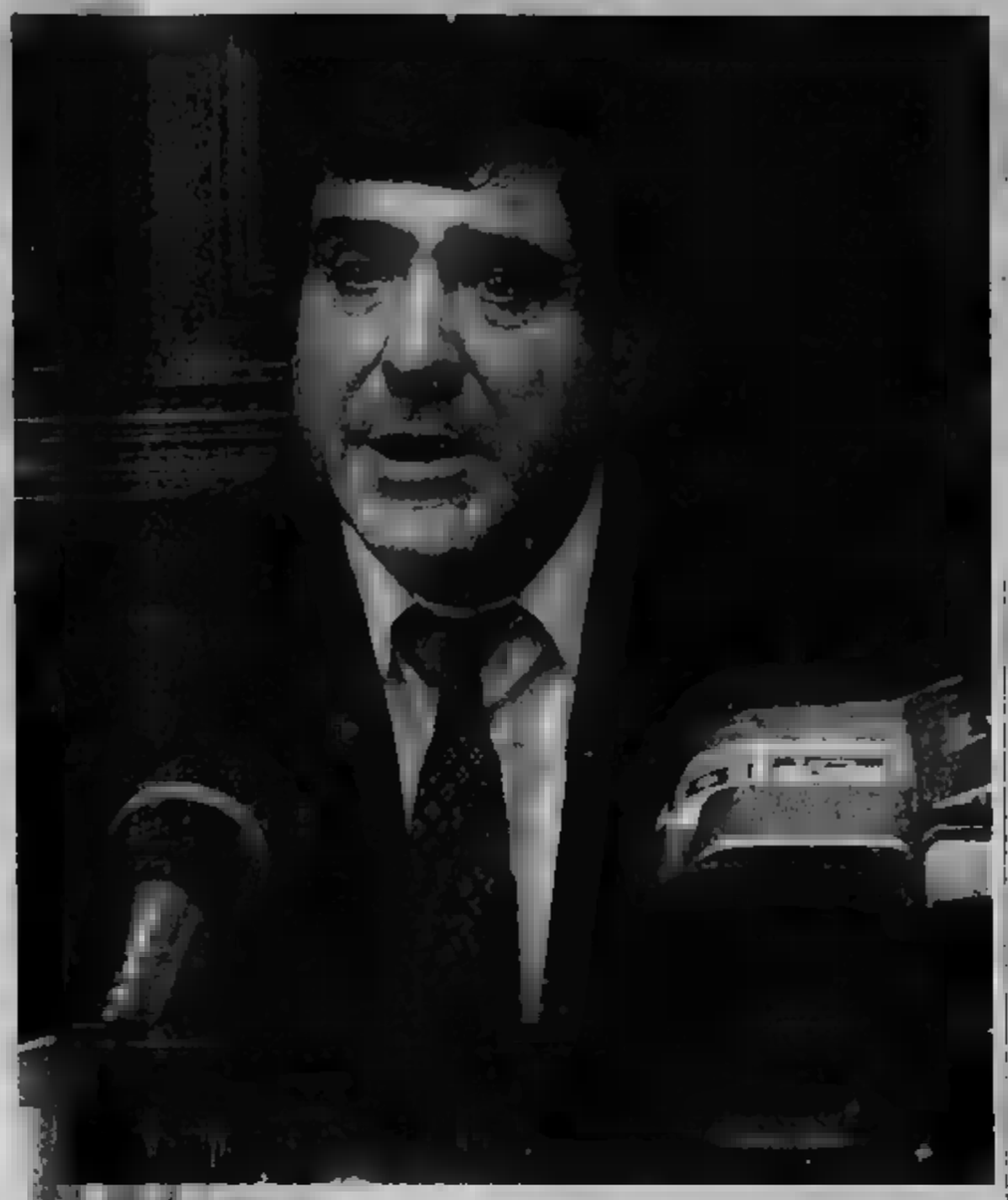

La polizia sta seguendo la pista che potrebbe portare ai conti bancari e ad eventuali versamenti effettuati all'associazione. E' in fase di ricostruzione l'organico della struttura: anche da chiarire il ruolo rivestito dal responsabile della regione Nord-Ovest

Il presidente di Exit, Emilio Coveri, ha espresso in conferenza stampa le proprie posizioni dopo l'avvio dell'inchiesta

Emilio Coveri: «Non ho mai preso soldi»

I viaggi per morire in Olanda? «Sono andato ad Amsterdam solo per partecipare a convegni, mai per accompagnare un malato terminale». I dieci milioni, cremazione e funerali tutto compreso? «Lo giuro, io non ho mai preso una lira».

Emilio Coveri si difende dall'accusa di aver «fornito qualsiasi tipo di aiuto a praticare l'eutanasia». «Sono finito in un guaio più grosso di me - dice - solo perché mi sono esposto, senza ipocrisie, in difesa dei malati incurabili che vogliono decidere come e quando morire». Per rafforzare la sua posizione il presidente della Exit ricorda più volte di essere assistito «dall'avvocato Gianpaolo Zancan, il figlio di Zancan».

Eppure dice molto meno volte: più quelle cose al cronista della Stampa che ha fatto l'inchiesta non ne ha mai dette». Preferisce affermare - perché - che le inchieste in Italia dovrebbero farle i giudici» oppure che è tranquillo perché lui non è una persona onesta molto onesta. Poi ripete più volte che «l'eutanasia è una libera scelta. Ogni persona che ha un male incurabile ha il diritto di scegliere quando morire» E si domanda: «Dopo tutte le storie che ci sono perché non bisogna rispettare la volontà di chi ha chiesto di morire? Se una persona lo chiede deve essere accontentato, ne va della sua dignità». Tra le tante persone che hanno condiviso la sua battaglia, Emilio Coveri ricorda Indro Montanelli. «Non dimenticherò mai la prima volta che l'ho incontrato, abbiamo chiacchierato ore di fila. Anche lui, come me, auspicava una legge italiana per l'eutanasia». [g.lon.]

«Una legge sulla dolce morte»

I radicali continuano la raccolta delle firme

Alessia Longo

Primo, una legge che regoli l'eutanasia. Secondo, la fine di un proibizionismo trasversale tra i partiti di destra e di sinistra. Terzo, la difesa della libertà. Durante la conferenza stampa di questa mattina nella sede della Exit - che è poi l'appartamento del suo presidente Emilio Coveri - la necessità di «una morte con dignità» è stata più volte ribadita da diversi punti di vista.

Il presidente dell'associazione radicale Adelaide Aglietta, Silvio Viale - ginecologo di professione -, insiste «sull'urgenza di una legge e di un atto di culpa pubblico del presidente dell'ordine nazionale dei medici Giuseppe Del Barone». «Considera disonesti i medici favorevoli all'eutanasia. Beh, eccomi qua: vuole sottopormi a un provvedimento disciplinare?». Per il segretario nazionale dei Radicali, Daniele Capezzone «l'obiettivo principale è portare a termine la raccolta di firme per la legge sull'eutanasia e l'avvio di una politica seria in Parlamento». Lo scoglio da superare? «Il proibizionismo trasversale: cinque anni di centrosinistra non hanno prodotto alcun passo in questo paese, né su nessun altro diritto civile. E l'attuale governo di centro-destra ha l'aggravante di criticare diritti acquisiti come l'aborto, figuriamoci l'eutanasia».

Sull'autonomia della scelta, anche l'accenno Gianni Vattimo. «Mi domando - dice il filosofo ed europarlamentare Ds - perché non sia possibile

> Il segretario nazionale Daniele Capezzone: «Tutte le forze politiche ignorano l'argomento» Per il filosofo Vattimo «bisogna regolare libertà del singolo e bioetica»

regolare le questioni di bioetica sulla base della libertà del singolo. Nel caso dell'eutanasia questa sua libertà si può esercitare, attraverso il testamento biologico o altre forme di regolamentazione legale della questione». Vattimo ribadisce, inoltre, l'esistenza di un principio, supponendo perché non ha capito che in Olanda l'eutanasia sia legale, e in Italia no».

Contro l'accanimento terapeutico «assurdo, perché tiene in vita persone in stato vegetativo permanente» si schiera anche Gabriella Vesce. Suo marito Emilio Vesce, radicale, è spirato l'11 maggio scorso dopo sei mesi di coma irreversibile e lei continua a battersi per una legge «che permetta di morire con dignità e senza sofferenze inutili». «Ogni mattina mi svegliavo con l'augurio che Emilio fosse morto - ricorda la moglie -, talmente stava male lo stato, quello vegetale, in cui lo costringevano a vivere. Non provava più dolore, né piacere. E io mi sentivo in colpa perché sapevo che non avrebbe voluto finire la sua vita in quel modo».

Gabriella Vesce non è l'unica ad aver vissuto l'esperienza di un parente che avrebbe preferito la «dolce morte». Alla conferenza stampa partecipa anche Letizia Moizzi, nipote di Indro Montanelli. «Sono iscritta alla Exit, come pure lo era mio nonno - dice - perché fermamente convinta che il diritto all'eutanasia debba essere tutelato dallo Stato». E se il segretario dei Radicali Daniele Capezzone insista sull'importanza di accelerare i tempi dell'approvazione di una legge, Gianni Vattimo rilancia l'ipotesi di una proposta di legge anche all'interno dei Democratici di sinistra.

«Ne ho parlato con il senatore Franco Debenedetti - afferma - che mi ha detto disponibile». Ma i tempi si preannunciano lunghi, soprattutto se si pensa alla lentezza della legge sulla terapia contro il dolore. «Ci sono voluti decenni perché fosse realizzata» il segretario dei Radicali Daniele Capezzone -, ma ancora oggi sappiamo che quella legge non è largamente applicata. Un ricoverato su tre negli ospedali italiani patisce sofferenze che potrebbero essere lenite oppure eliminate». «La verità - conclude Silvio Viale - è che ancora una volta l'Italia si pone come fanalino di coda rispetto agli altri Paesi europei, dove la questione eutanasia sta per essere risolta».

Specchio dei tempi

«A Giurisprudenza, per ora, lezioni solo al mattino» - «I giovani liceali orgogliosi di [illegible]» - «Su strada Santa Margherita rischio la vita quattro volte al giorno» - «Poco rispetto per i disabili»

Il preside della Facoltà di Giurisprudenza di Torino ci scrive:

Ho letto con dispiacere ed un po' di stupore le lamentele di alcuni laureati iscritti a Giurisprudenza. Mi permetto di fare presenti alcune ulteriori elementi, a precisazione del funzionamento della Facoltà.

«La Facoltà di Giurisprudenza è tra quelle dell'Ateneo a numero di docenti e strutture più ridotti rispetto agli studenti: da almeno tre anni le lezioni del 1° anno si svolgono in aule e non riescono a superare i tre corsi paralleli: a richiesta del gran numero degli studenti le lezioni vanno per lo più al mattino. Ciò è noto anche quest'anno almeno fino agosto. La Facoltà non intende fare di più, almeno per ora.

«La presentazione dei piani di studio ha subito traversie dovute al nuovo sistema informatico dell'Ateneo, che non dipende dalla Facoltà. essa è stata da tempo prorogata per tutti gli studenti».

Resta ogni caso quelli che chiedono convalide di esami non devono rispettare tali termini, perché da almeno un quindicennio presentano il piano di studi dopo avere avuto comunicazione delle convalide riconosciute dal Consiglio di Facoltà. Questo non può decidere prima di dicembre, dato il termine effettivo e tardivo delle iscrizioni; ma gli studenti possono già seguire quei corsi che presumibilmente non rientrano nella richiesta di convalide.

«Le convalide quest'anno sono complicate dall'applicazione dei nuovi ordinamenti, ma gli studenti possono già seguire le materie di 1° anno del nuovo ordinamento e quelle di 2° del vecchio, integrando poi la preparazione per quelle materie per cui ciò fosse didatticamente necessario, secondo quanto verrà precisato dai docenti».

La lettera quindi non è così complessa o disperata, come si poteva dedurre dalla lettera. Poteva, peraltro, essere direttamente chiarita dagli interessati con una semplice richiesta di precisazione».

Gian Savino Pene Vidari

Un gruppo di lettori ci scrive:

«Siamo la classe Scientifico del Collegio San Giuseppe. Martedì abbiamo partecipato alla celebrazione del 140° anniversario della formazione dello Stato italiano a Palazzo Carignano. Vogliamo ringraziare il Presidente Ciampi per aver scelto la nostra Torino, sede del nostro primo Parlamento, per ribadire l'importanza di sentirsi italiani. In un'epoca in cui la globalizzazione sembra avere cancellato l'identità nazionale, questa cerimonia ci ha dimostrato come questo sentimento sia ancora presente anche nei giovani e sia importante, soprattutto considerando l'attuale crisi internazionale. Noi stessi, nonostante la nostra giovane abitudine di seguire nella loro interezza i discorsi politici, siamo stati coinvolti dal clima di entusiasmo e siamo contenti di aver partecipato a questo incontro con il Presidente, perché ci ha fatto sentire orgogliosi di essere italiani».

Seguono le firme

Un lettore ci scrive:

«Tutti i giorni almeno quattro volte al giorno rischio di farmi molto male, se non peggio, percorrendo con il mio scooter appena un po' di strada dimenticata dal dovuto e serio servizio di manutenzione. Strada Santa Margherita - come tantissime altre strade della nostra bella città - è in condizioni a dir poco disastrose. Oltre al dosso che supera anche, grazie alle molte buche presenti, un manto stradale che è tutto un buco o brutti rappezzi, ci sono tombini incassati per oltre 10 cm, storti e che addirittura con le forti piogge si aprono completamente; un parapetto di un piccolo ma alto viadotto di fronte all'ospedale S. Camillo sta miracolosamente in piedi grazie a un arbusto; una comoda scaletta pedonale che porta all'ospedale sembra reduce dai bombardamenti con gradini rotti e storti.

«Non parliamo poi delle strisce stradali che vengono periodicamente fatte anche sulle buche, così che dopo una settimana non ci sono già più».

Segue la firma

Un lettore ci scrive:

«Mi aggiungo alla polemica sui contrassegni per disabili. Mio padre è disabile da oltre 22 anni e mi fa rabbia notare sempre i posti riservati occupati da altri veicoli in maniera sistematica. Tutte le volte che trasporto mio padre ho sempre notevoli difficoltà nel trovare un posto. Non solo: l'inciviltà si vede anche notando le auto costantemente parcheggiate agli angoli dei marciapiedi dove ci sono le rampe di accesso non solo per disabili ma anche per carrozzine e passeggini per neonati. I posti riservati basterebbero soltanto a patto che fossero lasciati liberi».

Segue la firma

specchiotempi@lastampa.it

publikompass

LA STAMPA

PK publikompass

Dedicato a te.

A te
che raggiungi
un traguardo.

A te
che vivi
di emozioni.

A te
che credi
nei tuoi
progetti.

A te
che immagini
il futuro.

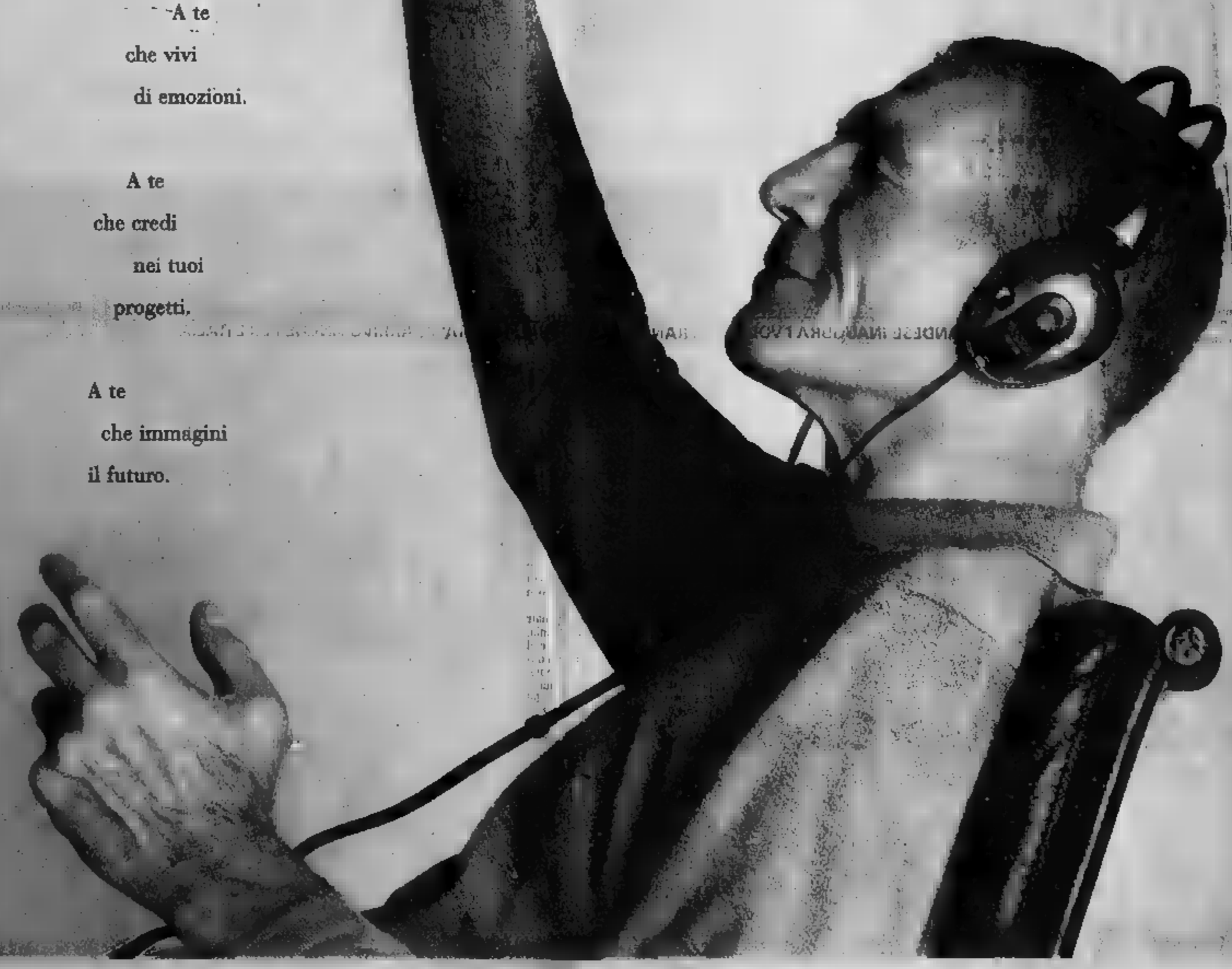

PER TE NASCE DEDICATO. IL PERSONAL BANKING DEL CREDITO ITALIANO

Credito Italiano ha creato esclusivamente per te un nuovo modo di essere banca, che interpreta al meglio le tue esigenze e ti aiuta a realizzare i tuoi progetti. Si chiama Dedicato, uno spazio dove incontrare un consulente personale, pronto a dedicarti tutta la sua esperienza e tutta la competenza di Credito Italiano. All'altezza delle tue idee e delle tue aspirazioni. Perché la vita è un progetto.

www.credit.it

Dedicato
Il Personal Banking del CREDITO ITALIANO
PIÙ SPAZIO AI VOSTRI PROGETTI.

IL GRUPPO RIDUCE IL PERIMETRO DI ATTIVITÀ PER RISPONDERE ALLO STALLO SEGUITO ALLA CRISI DEL LUSSO: «NON VOGLIAMO FARE CASSA»

Prada rinuncia a Fendi, Vuitton la vuole

Trattativa per il 25 per cento di Bertelli

Un [illegible] fa l'annuncio che la quotazione in Borsa [illegible] destinata a tempi migliori, adesso la conferma da parte di ambienti finanziari che [illegible] trattando per la vendita a Lvmh della sua quota [illegible] 25.5 per cento nella Fendi. Per Prada, il gruppo del lusso guidato da Patrizio Bertelli, la crisi dei consumi significa un doppio cambiamento di strategia: da una parte un maxi-prestito obbligazionario che consenta, anche [illegible] l'approdo in Borsa, di far fronte a debiti che al [illegible] giugno toccavano 1,2 miliardi di [illegible]; dall'altra una riduzione del perimetro di attività dopo il frenetico shopping nel mondo dei grandi marchi degli ultimi anni - da Jil Sander a Church's - sebbene fonti vicine alla stessa Prada [illegible] che la prospettata vendita della quota Fendi non è legata all'esigenza di far [illegible] ma semplicemente alla necessità [illegible] risolvere una situazione di stallo.

Il caso Fendi, infatti, le cose non vanno per il meglio dopo l'acquisizione [illegible] parte della joint-venture Lvp (Louis Vuitton e Prada, per l'appunto) del 51% del capitale. Due anni fa i colossi del lusso acquisterono di [illegible]to [illegible] quote del 25,5% investendo ciascuno [illegible]a [illegible] milioni di euro e puntando a valorizzare i prodotti [illegible] Fendi attraverso la loro rete distributiva. Ma da allora le difficoltà manageriali - i membri della famiglia Fendi re[illegible] non solo tra gli azionisti, [illegible] anche in posizioni operative - e le difficoltà di alcuni prodotti, [illegible] la mitica borsa «Baguette», hanno avuto la meglio sul [illegible] di gloria. Una sola testa al comando di quel [illegible] - devono [illegible]dotti Bertelli e il presidente di Lvmh Bernard Arnault - [illegible] più possibilità di [illegible] azionisti [illegible] a spartirsi la maggioranza e divisi [illegible] chi - [illegible] Prada - puntava [illegible] intervento deciso nella gestione della maison [illegible] e chi - [illegible] il [illegible] di Arnault - voleva una linea più soft. Per alcune settima[illegible] i due si sarebbe anche discusso su [illegible] dovesse essere il venditore e chi l'acquirente, [illegible] alla fine, conti alla mano, sembra essere proprio Bertelli quello destinato a uscire di scena, naturalmente [illegible] [illegible] cercare di strappare l'offerta migliore ad Arnault. Dall'operazione Fendi [illegible] patron della Prada [illegible] rica[illegible] [illegible] plusvalenza rispetto ai [illegible] milioni [illegible] euro investiti a [illegible] tempo, anche se molti analisti sono scettici: il mondo del lusso appare molto meno attraente oggi di quanto non fosse due anni fa.

Nei prossimi giorni, intanto, [illegible] dovrebbe anche varare l'[illegible]ione [illegible] obbligazioni da 700 milioni di euro che le consentirà di far fronte all'indebitamento: 1,2 miliardi di euro a fine del primo semestre rispetto a un fatturato consolidato che nel 2001 uno dovrebbe [illegible] superiore a 1,75 miliardi di euro. L'operazione, guidata dalla Deutsche Bank, prevede un'emissio[illegible] [illegible] agli investitori istitu[illegible]li della durata [illegible] di tre anni a [illegible] e convertibile, nel caso che Prada sia quotata, in azioni nei tre anni successivi con il pagamento di un premio. Come dire, insomma, che appena il tempo sui mercati azionari mondiali - e nel settore del lusso - sarà più sereno, Bertelli conta di ritentare l'avventura [illegible]ri della Borsa. [r.e.s.]

NATALE DI LAVORO NEI SUPERMERCATI, OFFERTI 18 MILA POSTI

ROMA. Diciottomila solo da parte di due delle maggiori società di gestione di [illegible] umane: Adecco e Metis. È [illegible] [illegible] degli addetti a tempo determinato che la grande distribuzione [illegible] ciale ha «commissionato» alle due aziende per rimpolpare i propri organici in vista del super-lavoro natalizio. Adecco, numero uno al mondo nella gestione delle risorse [illegible], sta cercando [illegible] promotrici, hostess, addetti al confezionamento, vetrinisti, cassieri, ma anche [illegible] Magi e Babbi Natale. In tutto 8000 addetti. La [illegible] si rivolge a giovani di [illegible] compresa fra i 18 e [illegible] anni, preferibilmente automuniti e disponibili ad orari flessibili. Gli interessati devono contattare le filiali [illegible] Adecco (www.adecco.it). Altri 10 mila posti, da inserire sempre a tempo determinato nella grande distribuzione, vengono offerti da Metis. Anche in questo caso le figure più richieste sono quelle dei cassieri (1.500), dei reparti[illegible] nei settori del fresco (1.500), [illegible] reparti[illegible] non-food (1.500), delle commesse (1.200), dei banconisti (1.000) e degli addetti ai reparti elettrodomestici e casalinghi (1.000). Zone richieste: [illegible]lano, Piemonte, Emilia Romagna e Sud. In questo caso i curriculum vanno inviati a Metis, via Vittor Pisani 27, 20124 Milano, email: curricula@eurometis.it.

Le sorelle Fendi

RILEVATA PARTE DELLE ATTIVITA' DEL SOLE 24 ORE

La Mondadori sbarca nel settore radiofonico

MILANO

Mondadori entra nel settore radiofo[illegible]. Il gruppo di Segrate e Il Sole 24 ore hanno infatti siglato [illegible] una lettera [illegible] intenti per l'acquisto, da parte della società di Segrate, delle attività radiofoniche [illegible] in vendita dal gruppo che fa riferimento a Confindustria. L'intesa, annuncia [illegible] nota, impegna le due parti a trattare in esclusiva la cessione di *Radio Italia Network* (2,1 milioni di ascoltatori), la syndacation *Cnr* (68 emittenti collegate e 5,6 milioni di ascoltatori), la concessionaria pubblicitaria Sper e l'agenzia giornalistica Agr.

Con un'offerta che oscilla tra i 115 e i 120 miliardi [illegible] prezzo preciso sarà definito al termine della due diligenc[illegible], il gruppo di Segrate ha bruciato sul filo di lana Hdp che si sarebbe fermata a quota 100-110.

La lettera di intenti «si inserisce nell'ambito di un progetto di collaborazione strategica [illegible] i due gruppi editoriali», [illegible] prevede [illegible] l'altro lo scambio di contenuti tra le [illegible]tà on line e tra i network radiofonici oggetto dell'acquisizione e *Radio 24*, emittente che il grup[illegible] Sole 24 Ore mantiene in totale proprietà. Si allenta invece i rapporti sul fronte dell'editoria tradizionale: Mondadori cederà infatti al «Sole» il proprio 50% della joint venture che edita il mensile *Ventiquattro* mentre l'editrice [illegible] Confindustria trasferirà a Mondadori marchio e diritti relativi all'inserto di *Panorama* «Portfolio». [r. e. s.]

DAL 2002 ESENTI LE SOCIETA' FIGLIE DI NAZIONI «BUONE» PRESENTI IN ITALIA

Paradisi fiscali: 73 paesi sulla lista nera

Anche la Svizzera nel mirino, scompare invece San Marino

ROMA

Arriva la «black list» dei paradisi fiscali identificati dal ministero dell'Economia. Sono 73 (contro i 59 individuati nella [illegible] nera stilata nel '99) i paesi elencati nella lista contenuta nel regolamento [illegible] cui si [illegible] la nuova disciplina diretta a contrastare l'erosione della base imponibile derivante dall'utilizzo di società controllate in paradisi fiscali. Il regolamento prevede, anche una «white lista» dei paesi extra Ue «cooperativi», che garantiscono cioè un adeguato scambio di informazioni con [illegible]talia e che hanno una tassazione [illegible] quella nazionale. In questo [illegible] spiega una nota - dal 2002 sui dividendi distribuiti dalle società «figlie» residenti in questi paesi [illegible] verrà [illegible]tuito per le imprese «madri» insediate in Italia un regime di sostanziale esenzione, già previsto nell'interno area europea. Tutto questo per favorire l'insediamento nel paese di holding di gruppi internazionali e quindi per rendere più attrattiva [illegible] piano fiscale la piazza italiana.

La lista nera, dove da quest'anno non compare più San Marino, identifica diversi [illegible] di paesi. Il primo riguarda [illegible] paesi che hanno [illegible] regime fiscale privilegiato tout court. Tra questi spiccano Filippine, Hong Kong, Cipro, Guatemala, Singapore, Liechtenstein, Libano, Liberia, Malesia, Gibilterra. C'è poi un gruppo di paesi che ha un trattamento mirato. Per esempio Montecarlo è dentro ma vengono escluse le società che realizzano il 25% [illegible] fatturato fuori dal Principato, e sono anche escluse quelle che operano in Bahrein e negli Emirati Arabi Uniti nel campo petrolifero. Sono poi fuori le società che operano in Kuwait che hanno una partecipa[illegible] straniera superiore al 47% o al [illegible] a secondo che soggette ad una legge fiscale locale o ad un'altra. Infine vengono considerati «privilegiati» (quindi «black») altri 15 tra [illegible] e territori [illegible] limiti legati ad attività specifiche. Tra questi spicca la Svizzera con riferimento alle società non soggette alle imposte cantonali e municipali quali le holding [illegible] o «di domicilio». Oppure l'Uruguay per le banche e le holding off-shore. [r. e. s.]

ECONOMIA FLASH

IL MATTONE RENDE SEMPRE
Il mercato immobiliare in Italia non è stato toccato dagli attentati dell'11 settembre né dal rallentamento dell'economia. Anzi, il calo dei tassi e la «sicurezza» dell'investimento nel mattone rispetto all'andamento della Borsa, hanno contribuito alla crescita del mercato, che nel secondo semestre dell'anno registra una ulteriore espansione, con incrementi di prezzi (+7,9% la media annuale) e di transazioni, sia compravendite che locazioni. Tutte positive le variazioni semestrali dei prezzi: abitazioni +3,9%, [illegible] (+3%, +6,7% media annuale); negozi (+3,5%, 7,8%), [illegible] industriali (+4,7% annuale).

[illegible]
Wind sta per costituire [illegible] banca, insieme a Banca Sella, per accrescere il business nei servizi di pagamento mobile. Lo ha annunciato l'amministratore delegato Tomma[illegible] Pompei: per dare il via libera [illegible] nuovo istituto di credito la società [illegible] «in [illegible] dell'autorizzazione della Banca d'Italia». Per il ministro delle Tlc, Gasparri, da tempo in polemica con Pompei, si tratta di «un'iniziativa censurabile che crea solo confusione»

TELECOM SI RIORGANIZZA
Nuova organizzazione per la Comunicazione di Telecom Italia guidata da GianCarlo Rocco di Torrepadula. Da Gianluca Comin dipenderà la struttura Communication & Media Relations. La funzione Media Relations delle società del gruppo e delle business unit viene centralizzata nella [illegible] e [illegible] articolata in [illegible] Group Press Office (Matteo Fabiani), Product Press Office (Alessandro Di Giacomo). C'è poi un'International Communication, affidata a Bruno Contigiani. Da Andrea Kerbaker, dipenderà la struttura Advertising & Image.

[illegible] **AL MONTE TITOLI**
Angelo Tantazzi è [illegible] nominato ieri presidente della Monte Titoli Spa. Il consiglio di [illegible] ne [illegible] società [illegible] ha conferito la [illegible] di vice presidente a Pietro Modiano e Giovanni De Censi, mentre amministratore delegato [illegible] Giovanni Sabatini. Tantazzi, docente di politica economica a Bologna, è presidente di: [illegible] Italiana e della società di ricerca Prometeia.

ERSEL: [illegible] FONDI HEDGE
Ersel lancia due nuovi fondi hedge (fondi comuni [illegible] investimento che operano con capitali presi a prestito): Ersel Hedge Ilex e Ersel Hedge Celtis. Salgono così a 5 i fondi hedge del gruppo torinese che già a maggio, tra i primi in Italia, [illegible] lanciato altri [illegible] prodotti [illegible] questo tipo.

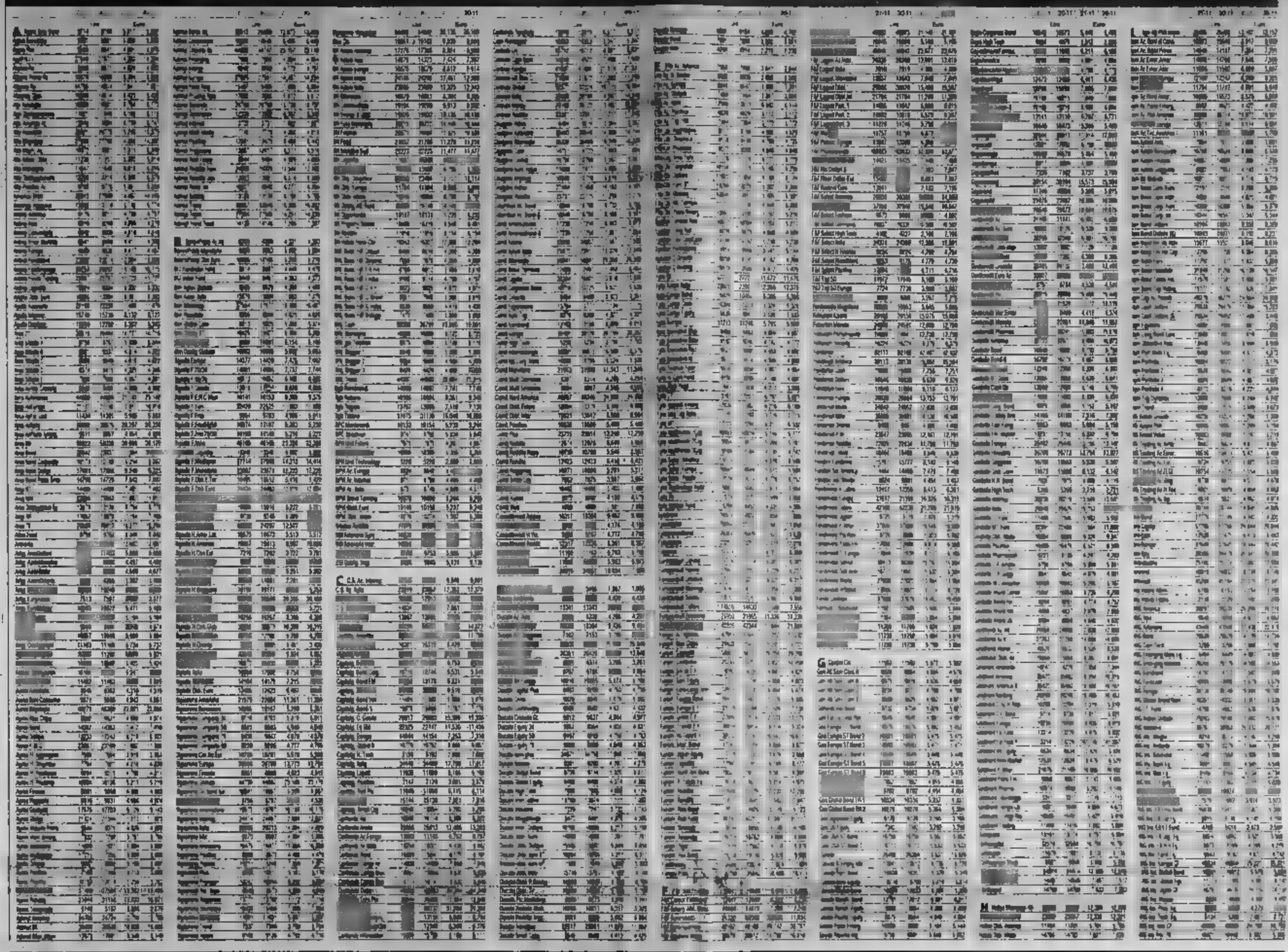

CITTÀ DI RIVAROLO CANAVESE
PROVINCIA DI TORINO

Avviso di deposito *variante generale al P.R.G.C. vigente*

In esecuzione delle deliberazioni consiliari nn. 58 del 27/09/01 e 59 del 28/11/01 si rende noto che la controdeduzione alla [illegible] approvata con D.C.C. n. 58 in data 27/9/01 e il Progetto Definitivo della Variante Generale al P.R.G.C. adottata con D.C.C. n. 59 del 28/9/01 sono depositati presso gli uffici comunali (orari ricevimento 2° P.) per 30 giorni consecutivi a far data dal 19/11/01 e fino al 18/12/2001 durante i quali chiunque può prenderne visione ed esporre le proprie osservazioni. Orari: dalle ore 9 alle ore 12 giorni feriali e dalle ore 15 alle ore 17 (Martedì anche pomeriggio). Eventuali ulteriori osservazioni in ordine alla compatibilità ambientale della scelta di piano di cui alla L.R. n. 40/98 potranno essere inviate alla Regione Piemonte - Assessorato all'Urbanistica direzione n. 19 - Pianificazione e Gestione Urbanistica - C.so Bolzano n. 44 - Torino, e per conoscenza all'Amministrazione Comunale di Rivarolo Canavese.

Rivarolo, 19/11/2001

IL RESPONSABILE DEL SETTORE TECNICO

CITTÀ DI MONCALIERI
PROVINCIA DI TORINO

Estratto avviso di asta pubblica

[illegible]

MINISTERO DELLE INFRASTRUTTURE E DEI TRASPORTI
MAGISTRATO PER IL PO
Via Garibaldi, 75 - PARMA

Avviso d'asta pubblica

Questo Magistrato indice un'Asta Pubblica per l'affidamento dei [illegible] di sistemazione idraulica del fiume Sesia in Comune di Buronzo e Vercelli - VERCELLI-E-[illegible] mediante il criterio di cui all'art. 21 L. 109/94 con automatica esclusione delle offerte anomale ai sensi dell'art. 21 [illegible] 1 bis della L. [illegible] - come modificato dalla L. 415/98.
Importo a base d'asta L. 7.860.400.000 pari ad Euro 4.059.866,95.
Importo previsto per l'esecuzione dei piani di [illegible] e non soggetto a ribasso L. 244.000.000 pari ad Euro 126.015,48.
[illegible]egoria prevalente OG/8.
Il bando integrale, il Capitolato Speciale e gli [illegible] sono reperibili presso la Ditta Ellofototeconicaberbieri - Via [illegible]. 45/a - 43100 Parma - [illegible] 0521.944911 ed in visione presso il Magistrato per il Po - Via Garibaldi n. [illegible] - [illegible] PARMA - dalle ore 11.00 alle ore 13.00 tutti i giorni feriali [illegible] il [illegible]
Le offerte, unitamente alla documentazione richiesta nel citato Bando di Gara, dovranno pervenire mediante raccomandata del Servizio Postale, Corso Particolare o Servizio di Posta Celere entro le ore 12.00 del 3/12/01 al seguente indirizzo: Ministero delle Infrastrutture e dei Trasporti - MAGISTRATO PER IL [illegible] - Ufficio Contratti - Via Garibaldi n. 75 - 43100 - PARMA.
La gara, aperta a chiunque [illegible] di [illegible] presenziare, si [illegible] il giorno 4/12/2001 alle ore 9,30 presso il predetto Magistrato.

IL RESPONSABILE DEL PROCEDIMENTO
dott. Ing. Roberto Lionetti

MINISTERO DELLE INFRASTRUTTURE E DEI TRASPORTI
MAGISTRATO PER IL PO
Via Garibaldi, 75 - PARMA

Avviso d'asta pubblica

Questo Magistrato indice un Asta Pubblica per l'affidamento dei Lavori di sistemazione [illegible] Stura di Lanzo nei Comuni di Robassomero, Ciriè e S. Maurizio Canavese - TORINO-E-1183 mediante il criterio di cui all'art. 21 L. 109/94 con automatica esclusione delle offerte anomale ai sensi dell'art. 21 comma 1 bis della L. 109/94 - come modificato dalla L. 415/98.
Importo a base d'asta L. 1.630.000.000 pari ad Euro 841.924,74.
Importo previsto per l'esecuzione dei piani di sicurezza e non soggetto a ribasso L. 70.000.000 pari ad Euro 36.151,98.
Categoria prevalente OG/8
Il bando integrale, il Capitolato Speciale e gli elaborati sono reperibili presso la Ditta Ellofototeconicaberbieri - [illegible] Reggio, 45/a - [illegible] PARMA - Telef. 0521.944911 ed in visione presso il Magistrato per il Po - Via Garibaldi n. 75 - 43100 Parma - dalle ore 11.00 alle ore 13.00 tutti i giorni feriali escluso il sabato.
Le offerte, unitamente alla documentazione richiesta nel citato Bando di Gara, dovranno pervenire mediante raccomandata del Servizio Postale, Corso Particolare o Servizio di Posta Celere entro le ore 12.00 del 3/12/01 al seguente indirizzo: Ministero delle Infrastrutture e dei Trasporti - [illegible]O PER IL PO - Ufficio Contratti - Via Garibaldi n. 75 - 43100 - Parma.
La gara, aperta a chiunque intendesse di voler presenziare, si terrà il giorno 4/12/2001 alle ore 10.30 presso il predetto Magistrato.

IL RESPONSABILE DEL PROCEDIMENTO
dott. Ing. Gian Piero Armani

pubblikompass
Corso Massimo d'Azeglio, 60 - 10126 TORINO
Tel. 011.968.52.11 - [illegible]
Via Cerva, 28 - 20122 MILANO
Tel. 02.244.24.611 - Fax 02.244.244.80

AUTOSTRADA TORINO - SAVONA
(GRUPPO AUTOSTRADE S.p.A.)
Sede Legale MONCALIERI (TO) - Corso Trieste 170

- ESTRATTO ESITO DI GARA -

[illegible]

Per il vostro [illegible] cercate affidabilità e prestazioni,

[illegible] un grossista un produttore e un rivenditore selezionato.

COMPUTING REVIEW [illegible]

ASEM S.p.A.
Via Palmanova, 2 - 33000 Sale (Udine) Italy
Tel.0432.9871 - Fax.0432.980983
[illegible]

ASEM

NOTEBOOK [illegible]

L. [illegible]
- Processore Intel® Pentium® III a 1Ghz
- Schermo LCD matrice attiva XTFT 14,1" XGA
- Architettura "all-in one" (tutti i dispositivi [illegible] integrati)
- [illegible] SDRAM
- HD 20GB [illegible]00 rpm
- CD-ROM 24X SLIM (DVD [illegible] opzionale)
- Porte USB – PCMCIA – 1VOUT
- Audio – LAN - Modem 56K
- Microsoft® Windows® XP Professional

SLIM PC

L.[illegible]
- Processore Intel® Pentium® III a 1Ghz
- 128MB SDRAM
- HD 20GB 7200 rpm
- CD-ROM E-IDE 24X SLIM
- Audio, Video, Lan Fast Ethernet 10/100
- Dimensioni Compatte 32,5x27x7,5 cm
- Microsoft® Windows® XP Professional

DESKTOP PC
TANK 845

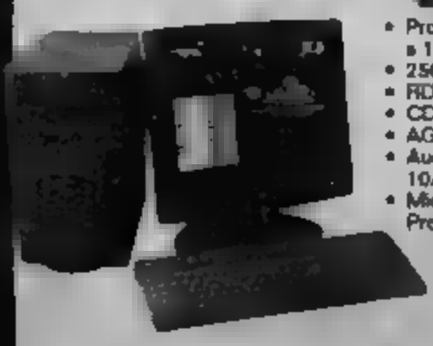

[illegible]
- Processore Intel® Pentium® 4 a 1,7Ghz
- 256MB SDRAM
- HD 20GB a 7200 rpm
- CD-ROM E-IDE 52X
- AGP 4X ATI XPERT 2000 32MB
- Audio PCI e Lan Fast Ethernet 10/100
- Microsoft® Windows® [illegible] Professional

CORSI DI TRADING: STRUMENTI DI TRADING / ANALISI TECNICA / ANALISI FONDAMENTALE

CORSI DI RISPARMIO GESTITO: FONDI COMUNI DI INVESTIMENTO / STRATEGIE DI ASSET ALLOCATION / MONEY MANAGEMENT

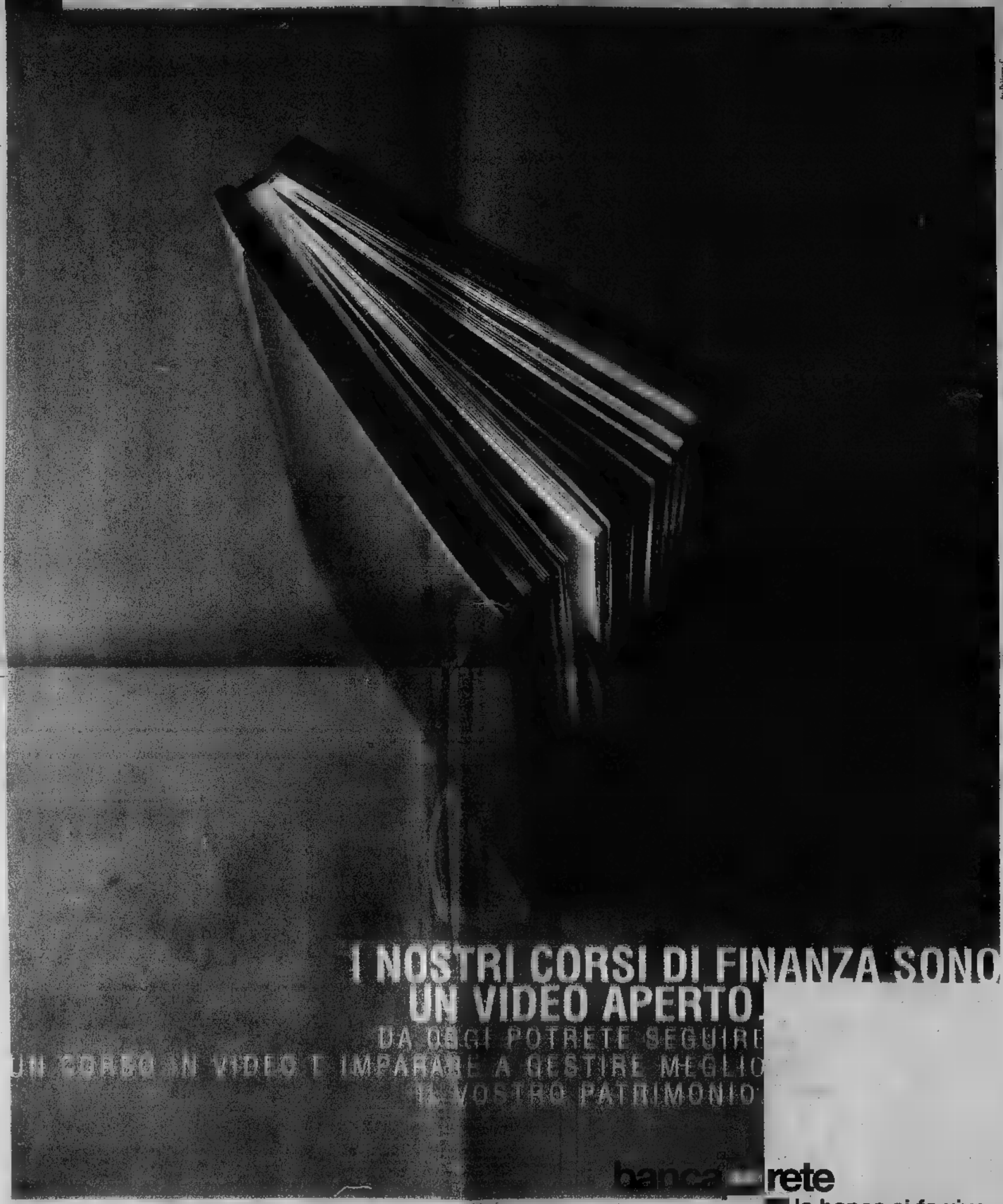

banca della rete

GRUPPO BANCAROMA la banca si fa viva.

BANCA DELLA RETE. Finalmente una banca che parla la stessa lingua. È *banca della rete*, una banca di nuova generazione nata per semplificare la gestione dei vostri risparmi grazie alle infinite potenzialità legate all'utilizzo della tecnologia broad band, e un rapporto vivo e continuativo con i clienti. La credibilità è legata alla storia di chi l'ha fondata: un gruppo di consolidata tradizione quale Bancaroma e Telecom Italia, il gestore di telecomunicazioni in possesso del più avanzato know-how tecnologico.

I NOSTRI SERVIZI. I servizi di *banca della rete* spaziano dalle 5 tipologie di conto corrente di una banca on line ai servizi di trading, supportati dai più potenti e versatili strumenti tecnologici, ai prodotti di risparmio gestito, con una selezione di centinaia di fondi e Sicav delle più prestigiose società e un'ampia gamma di gestioni patrimoniali. Per accedere a tutti i servizi potete navigare sul sito, telefonare al call-center, affidarvi all'esperienza dei Promotori Finanziari o, per prelievi e versamenti, recarvi presso gli sportelli di Banca di Roma.

IL SUPPORTO AI VOSTRI INVESTIMENTI. I video-corsi, oltre 200 lezioni di trading e risparmio gestito da leggere e da vedere, sono solo uno dei servizi che vi mettono in contatto reale con i nostri operatori. Vi si aggiungono la Sala Operativa, che vi permette un dialogo virtuale a tu per tu con il vostro trader, gli avvisi automatici personali, cioè e-mail o SMS sulla vostra situazione patrimoniale, e soprattutto i Promotori Finanziari, sempre a disposizione per seguire la gestione del vostro patrimonio. I nostri servizi sono gratuiti fino a fine anno.

www.bancadellarete.it / n° verde 800.100.900

EN[illegible] CI MICROSOFT.

Benvenuti nel business di oggi. Viviamo [illegible] un mondo in continuo cambiamento. Con due solide [illegible] chi coglie le opportunità, va avanti. Chi [illegible] coglie [illegible] primo, diventa leader. In questo universo, [illegible] aiuta un'azienda vincente? La risposta è [illegible] semplice: il software. [illegible] potente. [illegible] affidabile, scalabile, [illegible] Il [illegible] è l'unico [illegible] per gestire efficacemente il cambiamento. Microsoft ha un'intera linea di Enterprise [illegible] pensata per [illegible] alla [illegible] azienda il [illegible] dell'agilità: l'unica [illegible] che [illegible] per raggiungere il [illegible]

Microsoft Enterprise Software per [illegible]

Ogni mattina RAI riceve da Auditel [illegible] mole impressionante [illegible] dati sull'ascolto TV: 3 milioni di record al giorno. Il marketing RAI deve interpretare al volo questi dati per ripianificare il palinsesto e gli spazi pubblicitari. Un processo che richiede rapidità di elaborazione e capacità di adattarsi in tempo reale allo zapping dei telespettatori. L'Enterprise software di Microsoft ha consentito di incrementare la velocità di analisi dei gusti degli ascoltatori, fornendo [illegible] RAI uno strumento straordinario a supporto delle decisioni di business. Grazie [illegible] Microsoft Windows 2000 Datacenter Server [illegible] Microsoft SQL Server 2000 Enterprise Edition.

Per ulteriori informazioni e per richiedere il kit informativo chiamate il Servizio [illegible] allo [illegible] [illegible] visitate il [illegible] microsoft.com/italy/business/

Microsoft

©2001 Microsoft. Tutti i [illegible]

Tendere l'arco. Centrare il bersaglio. Per crescere e migliorare esistono nuove possibilità. Una di queste, oggi, si chiama EPIClink, il primo Full Service Provider sul mercato italiano. L'offerta a 360° copre le aree ISP, CSP, ASP. Dai servizi di connettività Internet e comunicazione dati a quelli di housing ed hosting, allo sviluppo di soluzioni applicative rese disponibili da remoto, EPIClink si propone come unico interlocutore,

LA TUA INFORMATION TECHNOLOGY

insieme al quale ridisegnare i processi aziendali, utilizzando un Data Center in grado di offrire un servizio di altissima continuità ed affidabilità in sicurezza totale. Risorse pregiate e soluzioni integrate perché l'efficacia di un servizio è la sua capacità di creare valore. Un pensiero, un'idea applicata all'informatica per sviluppare business, per muoversi agili e veloci in un mercato in continua evoluzione, per far sì che la vostra azienda possa scoccare la freccia del proprio valore.

F S P
ISP - Internet Service Provider.
CSP - Computing Service Provider.
ASP - Application Service Provider.
DC - Data Center.

Numero Verde 800 184 555 - www.epiclink.it

EPIC LINK
il Full Service Provider

E UN PAESE SOTTO CHOC

MANIFESTAZIONE ANTI-TAV

Presidenti delle comunità montane, sindaci, rappresentanti dei coltivatori, abitanti della [illegible] di Susa [illegible] Sangone e della cintura di Torino, scenderanno in campo domani, sabato per dire no alla costruzione del TAV. In particolare oltre che esprimere un giudizio negativo sulla nuova realizzazione, chiedono che quando si decide del futuro di un territorio, venga avviato un confronto con le istituzioni [illegible] venga contingentato [illegible] traffico dei tir sull'autostrada e sulle statali della valle [illegible] Susa. Il ritrovo è fissato dalle 12 alle 14, in piazza del Popolo di Avigliana, seguirà il corteo lungo le vie della città. A conclusione della manifestazione verrà approvato un documento [illegible] portare al vertice italo-francese di Perigueux. Una delegazioni di cittadini e amministratori si recherà il 27 novembre nella cittadina francese per chiedere l'apertura di un tavolo [illegible] confronto. Questa [illegible] alle 21, nella sala consiliare del comune, si svolgerà un pubblico dibattito sul TAV, relatore Claudio Cancelli. Sempre questa sera, [illegible] 21, presso il centro sociale di Villar Dora, concerto contro il TAV.

Carmagnola: attentato incendiario

Distrutta l'automobile del segretario comunale

[illegible] Foggia

CARMAGNOLA

Per colpire il segretario comunale di Carmagnola hanno incendiato [illegible] la [illegible] auto, [illegible] Fiat Marea Station Wagon, parcheggiata [illegible] canto al municipio. Un attentato [illegible] piena regole, che assomiglia quasi ad un avvertimento criminale. «Nemici? Non saprei, saranno i carabinieri a stabilirlo; in questo periodo si potrebbero fantasticare mille ipotesi», dice allargando le braccia Marco Ferrari, 59 anni, segretario [illegible] direttore generale del comune. [illegible] le ipotesi certo [illegible] mancano, grazie soprattutto alle tensioni politiche che alimentano da tempo sospetti, veleni [illegible] scontri personali. Un clima esasperato, arricchito negli ultimi due anni dalle indagini giudiziarie sugli abusi edilizi nei campi nomadi, sui presunti favoritismi offerti dall'amministrazione comunale di centrosinistra, e sul caso di «mobbing» denunciato da una dirigente di Palazzo Civi[illegible]. [illegible] l'attentato incendiario rappresenta [illegible] [illegible] di qualità, un'intimidazione mirata, che ne[illegible] probabilmente un significato preciso. «Chi ha fatto questo sapeva benissimo [illegible] quell'auto di fronte al magazzino comunale era la mia. Certo [illegible] comprendo le motivazioni: sul lavoro capita di [illegible] contrasti, ma [illegible] solo discussioni, niente di più», afferma Ferrari.

L'incendio è scoppiato l'altra sera intorno alle 19. La vettura era parcheggiata in via Silvio Pellico, a pochi passi dal cancello del vecchio campo sportivo. Un angolo isolato del palazzo municipale, adibito a magazzino. Con una pietra o una spranga di ferro hanno rotto il lunotto posteriore, cosparso il sedile di benzina e gettato dentro un fiammifero. Le fiamme si sono sviluppate velocemente, divorando il rivestimento interno, fondendo la plastica della portiera e facendo esplodere un vetro sopra il bagagliaio. Ma l'allarme ai vigili del fuoco è arrivato dopo pochi istanti favorendo [illegible] intervento lampo: perché la [illegible] si trova nel lato opposto del complesso municipale, a pochi metri da via Silvio Pellico. Così l'incendio [illegible] stato subito domato, limitando i danni. Dopo sono arrivati anche i carabinieri, gli uomini del nucleo operativo, e il maggiore Bernardino Vagnoni, comandante della [illegible] pagnia di Moncalieri, per dirigere le indagini. L'auto è stata sequestrata e sottoposta a rilievi scientifici, per cercare di scovare eventuali tracce, [illegible] impronte digitali. Un [illegible] grave che i militari intendono decifrare, anche [illegible] [illegible] non azzardano ipotesi. Certo è che la pista [illegible] nomadi non sembra convincere al momento gli investigatori. [illegible] bisogno [illegible] ricordare che il segretario comunale è tra i 15 indagati della procura di Torino, perché sospettato di aver «agevolato» l'abusivismo nei campo nomadi [illegible] via Primorano. Una vendetta?

Nella foto, seduto, Marco Ferrari, segretario comunale di Carmagnola

CONTROLLI DEI NAS

Farmaci illegali Sotto processo [illegible] di Brandizzo

[illegible] Sono finiti [illegible] processo i responsabili della «Afom Medical», una ditta farmaceutica accusati di [illegible] prodotto, tra l'altro, uno sciroppo al metadone, [illegible] le disposizioni di un decreto ministeriale. Imputati [illegible] Vincenzo Trapa[illegible] e Lorenzo Bonfanti, rispettivamente legale rappresentante e direttore tecnico della società. Tutto giro attorno all'interpretazione di quella disposizio[illegible] del ministero. Secondo l'accusa che parte da un controllo dal Nas nel giugno '98 a Brandizzo, la «Afom Medical» non poteva produrre quel medicinale. Il legale della società, Lorenzo Imperato, ha anticipato la linea difensiva spiegando che la ditta [illegible] è sempre adeguata alle prescrizioni previste nel provvedimento del ministero.

NELLA FINANZIARIA

Stanziati 3 miliardi per il Parco del Gran Paradiso

CERESOLE REALE. Tre miliardi per rilanciare il Parco Nazionale del Gran Paradiso. La cifra, stanziata nella Finanziaria e suddivisa nei prossimi tre anni, verrà utilizzata per interventi di recupero sentieri e mulattiere, ma anche per la gestione del personale. Tira un sospiro [illegible] sollievo il presidente dell'Ente Parco, Franco Montacchini. «Eravamo preoccupati per due motivi in particolare. Primo perché dei tre miliardi che ci erano stati garantiti dal Ministero dell'Ambiente, uno [illegible] era stato tolto. Denaro necessario per [illegible] ripristino della rete sentieristica. Secondo, ci era stato segnalata una riduzione [illegible] contributi ordinari per le spese di personale e gestione del parco per il prossimo anno». Fondamentale è stato l'intervento dell'onorevole [illegible] polo e sottosegretario alla Giustizia, Michele Vietti che ha presentato alcune settimane [illegible] un emendamento accettato in extremis nell'attuale Finanziaria.

CON L'ASCOM [illegible] L'ATL

Mercatini di Natale dal Trentino alle Valli di Lanzo

Cinque sezioni Ascom del Canavese [illegible] e delle Valli [illegible] Lanzo, in collaborazione [illegible] altrettante amministrazioni comunali [illegible] con l'Atl, promuovono [illegible] organizzano [illegible] serie di mercatini di Natale.

«Riprendendo quella che è una tipica tradizione nordica - dice Maria Luisa Coppa, vicepresidente provinciale dell'Ascom -, con questa iniziativa cercheremo [illegible] [illegible] promozione del territorio [illegible] valorizzare i prodotti enogastronomici [illegible] le attività artigianali che lo caratterizzano». Si inizia domenica prossima [illegible] Caregnè (piazza d'Armi), poi il 2 dicembre in piazza Ottinetti a Ivrea. La manifestazione continua l'8 e 9 dicembre [illegible] Chivasso, il 16 a Ciriè e nelle giornate del 22 e 23 dicembre a Rivarolo.

A CASTELROSSO

Un cavo tranciato blocca per [illegible] ore le linee telefoniche

CASTELROSSO. Comunicazioni telefoniche interrotte ieri per oltre sei ore per migliaia di utenti [illegible] privati, aziende, uffici pubblici e privati, distribuiti [illegible] parte nella frazione Castelrosso di Chivasso, nel concentrico di Verolengo e in tutta la frazione Borgo Revel

Intorno alle 11 una trituratrice dell'asfalto che stava operando sulla statale 31 bis Chivasso-Casale [illegible] Castelrosso, nei pressi dell'incrocio con via Cimitero e via San Rocco, ha tranciato [illegible] cavo interurbano della Telecom da 400 copie, collocato poche decine di centimetri sotto [illegible] manto stradale [illegible] [illegible] protetto da una copertu[illegible].

Sono intervenuti i tecnici di [illegible] ditta privata che hanno ripristinato il guasto.

IMPRESARI DENUNCIATI

Clandestini romeni lavoravano in nero in 2 cantieri di Oulx

OULX. Due imprenditori torinesi, D.C [illegible] [illegible] e C.G di 42 anni, [illegible] stati denunciati dai carabinieri [illegible] Susa per aver utilizzato quattro romeni, tra i 38 e i 45 anni, non in regola con i permessi di soggiorno e giunti in Italia clandestinamente. E' accaduto il 21 novembre, intorno alle 15, quando i militari della stazione di Oulx hanno controllato due cantieri presenti sul loro territorio e hanno individuato quattro romeni che lavoravano nei due cantiere e non erano in regola con il permesso di soggiorno. Il tenente Andrea Fabi, che comanda la compagnia di Susa, ha spiegato che si tratta della terza operazione di questo tipo condotta nell'arco di poco più di un mese nell'area di [illegible] [illegible] Torino e operai clandestini appare diffusa soprattutto nel settore dell'impiantistica: elettricisti, idraulici e falegnami provengono spesso dall'Est e risultano spesso privi di permesso di soggiorno.

PROVINCIA FLASH

■ **CIRIÈ, MORTO.** Dopo due giorni di agonia [illegible] morto al Cto, dove era ricoverato, Dario Hartwig, bancario in pensione di 69 anni, residente a Ciriè. L'uomo si era gravemente infortunato l'altro pomeriggio cadendo da una scala sulla quale era salito per sostituire una lampadina.

■ **ROCCA, FERITO.** Rimangono [illegible] cora [illegible] le condizioni di Franco Lariccia, il piastrellista di 17 [illegible] che lunedì sera, mentre era [illegible] sella al suo scooter è [illegible] investito da [illegible] macchina, [illegible] via Torino, [illegible] Ciriè. Il giovane, ricoverato al Cto, è stato sottoposto [illegible] un delicato intervento chirurgico alla testa.

■ [illegible] **INCONTRI.** «Fiumi, Ambiente [illegible] Territorio» è il tema dell'incontro [illegible] programma stasera alle 21 presso la sala Acli [illegible] Cares, via Italia [illegible]. Sempre alle 21 presso il Teatrino Civico (Municipio), per i Venerdì Letterari Nico Orengo [illegible] «La Stampa» presenterà il suo ultimo libro «L'Allodola e [illegible] Cinghiale»

■ **MONTANARO, INCIDENTE.** Ardiana Barjoti, [illegible] anni, residente [illegible] Chivasso in via Paleologi 1, l'altra sera è rimasta ferita per un incidente avvenuto in via Torino angolo [illegible] Fontana a Montanaro. La giovane [illegible] volante di una Y 10 si è schiantata violentemente contro il [illegible] [illegible] recinzione di una [illegible]. Barjoti è [illegible] soccorsa dal 118 e trasportata all'ospedale di Chivas[illegible].

■ **CAPRIE, S.CECILIA.** La banda «Giuseppe Verdi» di Caprie conclude domani [illegible] i festeggiamenti di un secolo di vita con un concerto diretto [illegible] [illegible] Flavio Bar che si terrà alle ore 21 presso il saloce parrocchiale in occasione di S.Cecilia.

■ **LANZO, TURISMO.** L'Atl del Canavese [illegible] Valli di Lanzo e Turismo Torino hanno sottoscritto un accordo di collaborazione per promuovere [illegible] insieme i rispettivi territori. [illegible] primo effetto di questa sinergia si vedrà nelle giornate di domenica e lunedì prossimi: alcuni membri dell'Aito (Association of indipendent tour operators), a Torino per la loro conferenza annuale, [illegible] [illegible] ospiti delle due Atl che illustreranno loro le attrattive turistiche ed enogastronomiche.

■ **GIAVENO, CUTULI.** Il comune di Giaveno dedica uno spazio pubblico alla giornalista [illegible] Cristina Cutuli, uccisa in Afghanistan. Lo ha deciso il sindaco, onorevole Osvaldo Napoli; la proposta verrà comunque illustrata e approvata nel prossimo consiglio comunale.

Cartier

Montre Pasha - www.cartier.com

BASOLO GIOIELLI
DAL 1960

Cuorgnè (TO) : Via Torino, 17 - Tel. 0124 651124

FRA INIZIATIVE E CONTRIBUTI

MERCATINI DI NATALE

Cinque sezioni Ascom del Canavese delle [illegible] Lanzo, in collaborazione altrettante amministrazioni comunali e con l'Atl, promuovono organizzano una serie di mercatini di Natale. «Riprendendo quella che una tipica tradizione nordica - dice Maria Luisa Coppa, vicepresidente provinciale dell'Ascom -, con questa iniziativa cercheremo di fare promozione del territorio di valorizzare i prodotti enogastronomici le attività artigianali che lo caratterizzano». Si inizia domenica prossima Cuorgnè (piazza d'Armi), poi il 2 dicembre in piazza Ottinetti a Ivrea. La manifestazione continua l'8 e dicembre a Chivasso, il 16 a Ciriè e nelle giornate del 22 e 23 dicembre a Rivarolo.
Importante è anche la collaborazione con l'Ente Fiera di Trento, organizzatore di mercato di Natale di radicata tradizione. «Fare dei progetti è facile - dice Edoardo Gaetano, sindaco di Rivarolo -. E' necessario, invece, creare iniziative queste, in grado poi di continuare autonomamente».

Tre miliardi al Gran Paradiso

I fondi per il Parco stanziati dalla Finanziaria

Giampiero Maggia
CERESOLE REALE

Tre per rilanciare il Nazionale Gran Paradiso, la prima area protetta d'Italia. La cifra, stanziata nella Finanziaria e suddivisa nei prossimi tre anni, verrà utilizzata per interventi di recupero sentieri e mulattiere, ma anche per la gestione del personale, quindi contributo ordinario.

Tira un sospiro di sollievo presidente dell'Ente Parco, Franco Montacchini: «Eravamo preoccupati per due motivi in particolare. Primo perché dei tre miliardi che ci erano stati garantiti dal Ministero dell'Ambiente, uno ci era stato tolto. Denaro necessario per il ripristino della sentieristica. Secondo, ci stato segnalata riduzione dei contributi ordinari per le spese di personale e gestione del parco per il prossimo anno». Fondamentale è stato l'intervento dell'onorevole del polo e sottosegretario alla Giustizia, Michele Vietti che ha presentato alcune settimane fa un emendamento accettato in extremis nell'attuale Finanziaria. sono i dettagli dell'emendamento? Oltre ad evitare la riduzione del contributo ordinario viene garantito un introito di tre miliardi di lire che arriverà a partire dal prossimo anno.

Insomma, una boccata d'ossigeno per chi gestisce l'area protetta. Anche perché, a differenza del versante valdostano che può contare su un appoggio concreto della Regione quello piemontese può fare affidamento solo sulle entrate statali. «E c'è da dire - ammette Montacchini - che spesso da Roma ci consigliano sorta di autogestione, insomma dovremmo trovare noi modo di finanziarci sfruttando fenomeno . Quello che mi preme sottolineare, però, è che l'ente parco deve avere una funzione di servizio per la gestione del territorio, finalità diverse da queste». Ora collaborazione con la Regione Piemonte: «E' necessario - spiega Vietti - portare avanti un'attività di programmazione con gli assessorati competenti e questo per garantire un futuro certo all'attività del Parco». Aggiunge: «Si tratta di un patrimonio fondamentale per il nostro territorio, una realtà che tutelata garantita sotto tutti i punti di vista».

I tre miliardi verranno utilizzati, oltre che per il recupero di una parte dei sentieri (anche se, per questo aspetto, l'Ente Parco dovrà basarsi soprattutto sui fondi del dopo alluvione), anche per la conclusione di opere già avviate, come la ristrutturazione dei centri visitatori la gestione del personale. Sono quasi 60, infatti, le guardie parco presenti nei 72 mila ettari di area protetta. Una forza lavoro che colloca il Parco al terzo posto tra le che nelle valli Orco e Soana garantiscono occupazione. E anche questo aspetto, cioè la garanzia del mantenimento di questi posti di lavoro, è una questione che dovrà essere affrontato quanto prima: «Per la maggior parte - conclude Montacchini - si tratta di persone che vivono in valle, che sono nate e cresciute qui. E' un tema, quello dei guardaparco che preoccupa molto le realtà locali, anche perché la nostra area è uno dei polmoni più importanti sul fronte lavoro dell'intero territorio».

Una boccata d'ossigeno per i conti del Parco nazionale del Gran Paradiso

L'INIZIATIVA A FORNO

Operatori turistici La scuola nascerà nell'ex Obert

FORNO. Cambia futuro dell'ex Obert. La vecchia fabbrica prima doveva riconvertirsi in «polo di ricerca», con un centro di formazione per i giovani che uscivano dalla scuola dell'obbligo e un laboratorio d'analisi dei prodotti fabbricati nelle aziende di stampaggio della zona. Ora, dopo aver investito circa 9 miliardi di lire, nei circa metri quadrati del primo lotto, potrebbe insediarsi una scuola destinata formare operatori da inserire nel settore turistico. L'amministrazione guidata da Erico Colombo ha già preso i contatti con gli istituti professionali cui c'è anche il Formont, prestigiosa scuola alberghiera di Ceres che si trasferita all'interno del Parco Mandria.

A CASTELLAMONTE

Rassegna storica su Napoleone nel Canavese

CASTELLAMONTE. E' delle mostre più dell'anno. Fervono i preparativi a palazzo Botton, prossima sede del museo permanente della ceramica, rassegna storica «Napoleone in Canavese», che aprirà il prossimo 8 dicembre e sarà visitabile fino al 26 dello stesso mese. Saranno esposte divise, documenti, armi, bandiere originali dell'epoca, che rievocheranno battaglia della Chiusella del maggio 1800, quando l'armata napoleonica fece tappa nell'eporediese. I cimeli provengono dal castello di Versailles da collezionisti privati. Nell'ambito dell'iniziativa in programma una tavola rotonda con la presenza studiosi locali. L'organizzazione curata dal Comune, con il patrocinio della Presidenza della Repubblica e dell'ambasciata francese.

DOVE & QUANDO

Il Comune Pavone e Gruppo Astrofili Eporediesi organizzano, alle 21 nel salone comunale, la conferenza "Dalla nascita delle stelle ai buchi neri". Interviene Piero Galeotti, titolare della cattedra di Fisica spaziale all'Università di Torino e responsabile del reparto Fisica e Astrofisica particelle dell'Istituto Cosmogeofisica Cnr.

LA . Il Lions Club "La Serra" propone alle nei locali della Società Canottieri Sirio di Ivrea, una riunione su "La Sindone all'inizio del terzo millennio". Relatore il professor Pier Luigi Bollone, direttore dell'Istituto di medicina legale dell'Università di Torino.

MONETA UNICA. L'Associazione Commercianti e Artigiani di Montanaro, l'associazione Orizzonti, organizza nei locali di Ca' Bertoldi, alle 21, la serata aperta tutti dal titolo "Euro: parliamone".

AL DANCING. Grandi ospiti, questa al K11 di Valperga: arrivano Genio & Pierrots, band del "Ballo del pinguino" e della "Dogy dance". L'appuntamento danzante alle 21.30.

SANTA CECILIA. Alle 21.15, nella sala della Confraternita di Tavagnasco, è in programma il concerto di Santa Cecilia del coro "Mimosa", del coro "Rio Fontano" e della Società Filarmonica "Vittoria"; al termine rinfresco per tutti i presenti.

. Alle 21.30 si conclude nella sala polivalente di via a Rivarolo ciclo incontri "Viaggi"; protagonista serata Paolo Cerutti, che commenta scatte nel Madagascar.

CANAVESE IN TAVOLA. A partire dalle 20.30, all'anfiteatro di Montalto Dora, si svolge una rassegna enogastronomica promossa dall'associazione dei "Ristoranti della tradizione canavesana" (informazioni allo 0125.651059): l'iniziativa rientra nel programma della Sagra del Cavolo Verza.

. Nel dell'Oratorio di Bosconero, 21, la locale "Compagnia Senza Nome" presenta la commedia "Papà, voglio dirti che...". La trama, scritta dagli attori medesimi, racconta le avventure di un gruppo di persone che si incontrano casualmente in treno.

INCONTRI DEL VENERDÌ'. Termina il ciclo degli "Incontri del Venerdì" del Corsac: nella ex chiesa della Trinità di Cuorgnè, alle 21, il docente universitario Giuseppe Sergi parla di "Mito e realtà nel Medioevo: il caso dei successori arduinici".

IN BIRRERIA. Alla Murphy's House del lago San Michele di Ivrea, alle 21.30, rock dal vivo con il giovane gruppo degli Underworld: ingresso libero.

AMORE E VINO. Lo Zonta Club Alto Canavese, con il patrocinio del Comune di Rivarolo, propone alle 21, al Centro sociale "Villa San Giuseppe", uno spettacolo dal titolo "Veglia d'Amore e DiVino". Gli attori della Compagnia torinese "Teatro delle Forme" condividono con gli spettatori lo stesso spazio e lo stesso vino (una bottiglia su ogni tavolo), con una fisarmonica a disposizione per gli uni e per gli altri. Ingresso a offerta, i fondi raccolti andranno all'Associazione Italiana Sclerosi Multipla.

CANTO CORALE. Alle 15 il gruppo corale dell'Università della Terza Età di Ivrea si esibisce in un concerto di canti popolari nel salone pluriuso del Presidio Socio Assistenziale di via Villafranca a Cuorgnè. L'incontro è aperto a tutti.

A CURA DI Mauro Saragilla

IN BREVE

■ **ROCCA, FERITO.** Rimangono ancora gravi le condizioni di Franco Lariccia, il piastrellista di 17 anni, che lunedì sera, mentre era in sella al scooter è stato investito da un'auto, in via Torino, a Ciriè. Il giovane, Cto, è stato sottoposto a un intervento chirurgico alla testa.

■ **MONTANARO, INCIDENTE.** Ardiana Barjoti, 32 anni, residente a Chivasso in Paleologi 1, è sta ferita in un incidente in via Torino angolo via Fontana a Montanaro. La giovane al volante di una Y10 si è schiantata contro il muro di una casa. Barjoti, soccorsa dal 118, è ricoverata all'ospedale di Chivasso.

■ **IVREA, CLUB ALPINO.** Si riunisce in assemblea, alle 20.30 all'ostello dei salesiani in via San Giovanni Bosco a Ivrea, i soci della eporediese del Club Alpino Italiano. Durante l'incontro vengono consegnati i distintivi ai venticinquennali: Domenico Caligaris, Andrea Devoti, Barbara Fontanelli, Piero Fornero, Guido Magnea e Giulio Roffino.

■ **IVREA,** L'Atl del Canavese Valli Lanzo Turismo Torino hanno sottoscritto un accordo collaborazione per promuovere insieme i rispettivi territori. Il primo effetto di questa sinergia si vedrà nelle giornate di domenica e lunedì prossimi: alcuni membri dell'Aito (Association of indipendent tour operators), a Torino per la loro conferenza annuale, saranno ospiti delle due Atl che illustreranno loro le attrattive turistiche ed enogastronomiche.

■ **IVREA,** Non rebbero alcun rischio di chiusura gli ambulatori dei quartieri Bellavista, San Giovanni e Torre Balfredo. Lo dice il sindaco di Ivrea, Fiorenzo Grijuela, dopo le notizie circolate giorni scorsi. «L'Asl 9 - spiega - ha comunicato che si sarebbe più accollata le spese di gestione. Ora è nostra intenzione definire direttamente con i medici base la quota di riparto spese. Pertanto, non esiste alcun motivo di allarmismo».

■ **IVREA, MUTUO AIUTO.** L'associazione «L'Orizzonte», in collaborazione con il Ser.T. di Ivrea e la Fondazione Ruffini, organizza un di formazione per facilitatori gruppo di auto-mutuo aiuto, gratuito ed aperto a la popola , problemi legati all'uso di sostanze legali ed illegali. Il corso inizia domani, e continuerà nei successivi settimana sino al 16 dicembre. Per informazioni e adesioni rivolgersi allo 0125.627492 oppure 0125.627184.

sambonet S.p.A.
ricerca, per nuovo stabilimento Orbengo (No) uscita autostradale Vercelli Est:

RESPONSABILE UFFICIO (Rif. RUT)
35-40 anni, laurea in ingegneria, almeno 5 esperienza di studio e realizzazione progetti in ambito di deformazione di laminati metallici, buona CAD CAM.
Impiegata/o Ufficio Acquisti (Rif. ACQ)
25-35 anni, diploma di scuola media superiore, almeno 5 anni esperienza nella funzione.
Ingegnere Junior (Rif. IJ)
Max. anni, laurea ingegneria meccanica, minima esperienza in ambiente produttivo.

Per le posizioni richiede buona conoscenza lingua inglese degli informatici.
Inviare C.V. al fax n. 0321-879820 o via e-mail **risorse.personale@sambonet.it.**

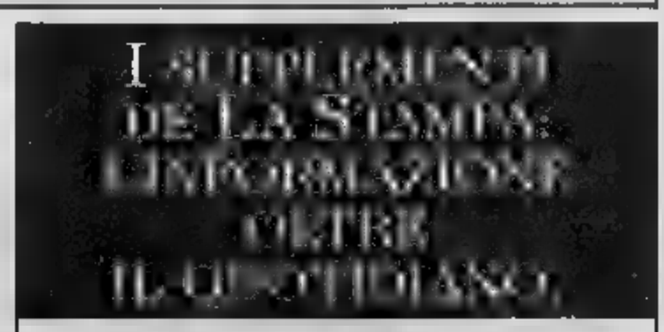

MERCOLEDÌ: TuttoScienze e Tecnologia
VENERDÌ: TorinoSette (solo Torino)
SABATO: Specchio - TuttolibriTempoLibero
DOMENICA: Tuttoaffari (solo Torino)

LA STAMPA

le nostre proposte

Agenzia Viaggi
PENNATO
Via Ravaschietto, 23 - IVREA
Tel. 0125.641632

Viaggi in pullman

NOVEMBRE
24 Shopping a Valenza (la città dell'oro) £ 40.000
25 Pamparato, sagra del grano Saraceno e della castagna bianca + pranzo £ 80.000
25 Venezia mostra di Balthus £ 80.000

DICEMBRE
1 Pomeriggio di shopping al commerciale Auchan Torino £ 30.000
2 Fiera delle lumache a Borgo S. Dalmazzo + pranzo 85.000
Motorshow a Bologna £ 75.000
13 Fiera del bue grasso a Carrù + pranzo £ 85.000

MERCATINI DI NATALE
2 Bolzano £ 55.000
Bolzano £ 55.000
8 e 9 Week end a Bressanone e Bolzano £ 260.000
8 e 9 Week end Strasburgo Colmar £ 330.000
8 e 9 Week end a Innsbruck Bolzano £ 360.000
8 e 9 Week end a Monaco di Baviera £ 420.000
8, 9 10 Tre giorni a Vienna £ 570.000
16 Bressanone £ 85.000
16 Merano 65.000
23 Vipiteno 85.000

CAPODANNO
Parigi (4 giorni) £ 740.000
Barcellona (4 giorni) £ 690.000
Venezia (3 giorni) 490.000
Montecarlo £ 140.000
Bologna £

PONTE DELL'EPIFANIA
Dal 2 al 6 gennaio (€ 335,00)
Napoli, Caserta, Pompei, Sorrento, Amalfi ed isola di Capri
6 gennaio: Courmayeur (€ 23,00)

Per programmi dettagliati, informazioni e prenotazioni rivolgersi in agenzia

Per pubblicità su: **LA STAMPA**
PK publikompass
C.so Massimo d'Azeglio, 60 - 10126 TORINO
Tel. 011.566.52.11 - Fax 011.566.63.00

GLI APPUNTAMENTI

Ottobre Anziani

Prosegue la rassegna curata dall'associazione culturale Oasi «Caffè Concerto Novecento. Viaggio musicale nella prima metà del secolo passato». Oggi, recital «Ti ricordi il Café Chantant?», con la Compagnia Torino Teatro Operetta. Rassegna nell'ambito dell'iniziativa «Ottobre Anziani».

Caffè Fiorio, via Po 6, ore 16,30, tel.

Opere e operette

Concerto «Il canto è gioia di . Brani, duetti di operette, opere comiche music-hall interpretati dai solisti dell'Accademia della Voce Torino. Il ricavato sarà devoluto favore dell'Associazione per la Prevenzione la Cura dei Tumori Piemonte. Segue ricevimento, cura La Nuova Arca.

Palazzo dell'Arsenale, Aula Magna, Arsenale 22, 20, tel. 011 88.24.35

Inciampare

Serata gli allievi Conservatorio. Musiche di Marco Amistadi e Fabrizio Rat-Ferraro, testi di Mattia Scarpulla e Patrizia Spadaio.

Conservatorio, ore 21, ingresso libero.

Attività Adattata

Prosegue convegno organizzato dal Suism (Università delle Scienze motorie) sull'Attività fisica adattata: nuovi profili professionali nella riabilitazione, educazione, tempo libero e sport. Interventi di specialisti da tutto il mondo.

Piccolo Regio, ore 9,15.

Il mobbing

E' il del convegno organizzato dall'Ordine dei medici di Torino e provincia, in collaborazione con la Fimmg, che si tiene oggi nella sala Mollino del Turin Palace. La partecipazione è gratuita e s'inizia alle 14.

Hotel, via Sacchi 8, ore 14, info: 011.566.5249

Il presepe

S'inaugura domenica, di «Nona al cioccolato». Il presepe della chiesa di San Rocco. Il presepe None è lungo ben 150 metri, è stato realizzato da Enzo Zanella è alla quarta edizione.

None, chiesa di San Rocco, gio./ven. 16-19,30, prefestivi/fest. 10-12,30 e 15-19,30 (con lo sarà aperto tutti i giorni dicembre 6 gennaio).

EROS RAMAZZOTTI. Il suo album «Stilelibero» come prevedibile dei successi dell'anno: Eros Ramazzotti approda lo «Stilelibero Tour» questa al Palastampa. L'appuntamento con la star romana è fissato alle 21. L'apertura dei cancelli è prevista alle 19,30. Le aprono alle : i biglietti costano 80 mila lire per la tribuna e per la gradinata e il parterre. La band di Eros (foto) comprende Giorgio Secco e Paolo Carta alle chitarre, Flavio Scopaz al basso, Niccolò Fragile e Ernesto Ghezzi alle tastiere, Alfredo Golino alla batteria, le coriste Paola Repele e Joy Malcom. Il concerto dura due ore e mezza e prevede l'uso di uno maxischermo che oltre a trasmettere le immagini del concerto, ripreso attraverso sei digitali e mixato da una regia mobile diretta da Simon Sidi (sua la regia dei concerti degli Eurythmics e Tori Amos), propone filmati realizzati su celebri brani.

ALEX E' all'insegna del jazz il venerdì del «Folk Club»: protagonista, a partire dalle 21,30 sul palco di via Perrone 3 bis, il chitarrista statunitense Alex De Grassi.

LIL DARLING. S'intitola «Frank the Voice» l'omaggio musicale a Frank Sinatra in programma questa al Piccolo Regio (piazza Castello 215): lo propongono Liliana De Marco e il Lil Darling Hot Club. Appuntamento alle 21, i biglietti costano 25 mila lire.

PETER PUNK. Serata punk al «Barrumba»: il locale di via San Massimo 1 ospita infatti il concerto dei Peter Punk, band trevigiana da sei anni sulle e con all'attivo un album realizzato lo scorso anno con diciotto brani, fra cui la cover del noto cartone animato giapponese «Daitan 3». Appuntamento alle 23, i biglietti costano 12 mila lire e sono comprensivi di consumazione.

FONDAZIONE RICERCA SUL CANCRO

Quattro risate con Fiorello in una serata di solidarietà

Venerdì 30 al Palastampa il mattatore siciliano presenta «Stasera paghi te» spettacolo a favore dell'istituto di Candiolo

PLATZER

Fiorello ha presentato via il suo spettacolo «Stasera paghi » in programma venerdì novembre Palastampa. Lo showman è infatti intervenuto all'incontro organizzato nella sala dell'Istituto per la Ricerca contro il Cancro di Candiolo diretta dagli studi di Radiodue Roma.

Un collegamento sull'onda dello slogan «Ridere fa bene, e fa anche del bene», ideato per la raccolta fondi per la Fondazione Piemontese per la Ricerca sul Cancro. Ecco perchè l'incontro a Candiolo, alla presenza di Giampiero Gabotto, amministratore delegato dell'Istituto e della Fondazione, Claudio Villa, presidente della Roeder Farmaceutici nel ruolo di sponsor unico della manifestazione, Roberto Bettega Antonio Giraudo quali rappresentanti della società juventina a sua volta sponsorizzata dalla Roeder, e Marinella Venegoni, giornalista de La Stampa (l'editrice, con Palastampa concessa gratuitamente, collabora alla realizzazione della serata).

La Fondazione non è nuova a questi progetti di solidarietà lagati al mondo dello spettacolo, l'anno scorso stati ospiti i comici Aldo, Giovanni e Giacomo.

c'è altro istituto Italia che, come il nostro, sia stato interamente costruito con il denaro della gente, richiesta alcuna allo Stato» ha voluto ricordare Giampiero Gabotto. Ben venga quindi l'aiuto artistico».

Si può prevedere un tutto esaurito per il mattatore siciliano visto che più della metà dei biglietti sono già stati venduti (terminati quelli da 40 mila lire, ancora a disposizione ti da 70 da mila). Le prevendite sono al Office Ricordi, al Salone La Stampa, a Radio Veronica One, che quella darà la diretta dal backstage e nel pomeriggio avrà Fiorello i suoi microfoni: con il conduttore Beppe Cuva anche tre lettori Torino Sette scelti fra tutti coloro che avranno spedito il tagliando pubblicato questa settimana.

AL TEATRO

Appuntamento in Via Fabbri Si va da Guccini in tandem con uno studente e il suo prof

SETTEGIORNI

Un viaggetto tandem verso Bologna, verso musica, un mito che coniugava la poesia musica, le cultura sinistra di anarchia. Torna in scena, grande richiesta» spettacolo «Via Paolo Fabbri 43», firmato e interpretato Toni Mazzara e Stefano Dell'Accio, con la collaborazione di Monica Bonetto per i testi e di Nino D'Introna per la regia.

Le musiche, come già lascia intendere il titolo dell'allestimento, in cartellone all'Araldo da stasera a domenica 25, sono Francesco Guccini. Nessun per i fans dell'«cantore» Pavana, che al nome Via Paolo Fabbri associano un disco che fece epoca, ma anche un indirizzo bolognese, nonché la frequentatissima magione del cantautore. E proprio una diceria diffusasi alla fine degli Anni 70, riguardante il continuo pellegrinaggio di persone nella casa dell'autore di «Avvelenata», ispira lo spettacolo di Dell'Accio.

I due personaggi, nella finzione scenica, sono un insegnante un suo allievo pochissimo studioso, che partono insieme per un viaggio in tandem fa casa di Guccini, nell'estate dell'80. Quarant'anni uno, venti l'altro: scontro generazionale è quasi inevitabile e, di fatti, scontri, incomprensioni comiche ripicche all'ordine del giorno rendono accidentata questa esperienza the road», ritmata da quella da quelle parole che, per diverse generazioni, hanno rappresentato ben più colonna in sottofondo. Sulle canzoniere di Guccini, professore studente solo bisticciano e si trovano ad affrontare tragicomici accidenti di viaggio, ma riescono anche a parlare, comunicare, a trovarsi persino in sintonia e a fare amicizia.

LA GOLA DI ROCCO MOLITERNI

Tutti in coda per la farinata Una croccante prelibatezza della cucina povera è diventato un «cult» da veri intenditori

Adesso che sta nascendo il Bingo e tutti puntano sulla tecnologia come non avere almeno un pizzico di rimpianto per le tombole d'una volta? Allora per segnare i punti usavi i legumi secchi oppure arrostiti e in questo campo i ceci abbrustoliti facevano la loro bella figura. I ceci sono da sempre sinonimo di cucina povera e sono conosciuti dall'uomo almeno da 7000 anni, non solo in Europa ma anche in Medio Oriente e in India (tant'è che oggi i ristoranti indiani propongono al posto del pane focaccette di farina di ceci). «Ciceri e tria», che poi sarebbero tagliatelle larghe con i ceci, sono citati in molti manuali come una delle prime apparizioni della pasta sulle nostre tavole. In Lucania non da lasciarsi i baffi i «minuicchi» con i ceci, ossia una pasta fresca (tipo le [illegible] più corta che si condisce con ceci prima bolliti e poi passati in un soffritto piccantissimo al pomodoro). Ma la poesia dei ceci, che si possono anche mangiare in zuppa e che devono essere messi in ammollo (come l'uomo, che poi era Franco Cerri, nella pubblicità d'un detersivo) la prima di essere cucinati e fanno bene al colesterolo e a chi soffre di calcoli, è un'altra specialità: la farinata. Altro non è che una farina di ceci, mescolata con acqua e rosmarino e poi olio. Nasce un impasto che si versa in una grande teglia da forno (quelle doc sono di rame stagnato e si chiamano «testo» e hanno i bordi alti) che deve essere rigorosamente orizzontale, perché la farinata è cotta quando uno dei bordi è bruciacchiato e se è tutta allo stesso livello si rischia che l'altro bordo sia invece crudo.

A mangiarla, cosparsa di pepe, si va in pizzerie come Cecchi in via Madama Cristina e in via Nicola Fabrizi o da Poldo in via Di Nanni, ma certe sere a trovare un posto in simili locali è vuole più fortuna che a far tombola.

FESTA IL 29 [illegible]

Il liceo Alfieri ha 100 anni Gli ex allievi fanno il «club»

Una storia lunga un secolo non finirà dimenticata L'associazione degli studenti si organizza per [illegible] i valori dello spirito «classico»

ALESSANDRA GOMIZZI

1901, l'alba di un nuovo secolo. L'Italia ha 33 milioni e mezzo di abitanti, lavora circa la metà della popolazione. Muoiono la regina Vittoria e Giuseppe Verdi, nascono Enrico Fermi e Marlene Dietrich, Guglielmo Marconi fa la sua prima trasmissione atlantica, Theodore Roosevelt diventa presidente degli Stati Uniti, Gustav Mahler scrive la Quinta Sinfonia e Thomas Mann «I Buddenbrook», Edison brevetta l'accumulatore, Booth inventa l'aspirapolvere. Dall'Italia partono i bastimenti, inaugurando un decennio in cui emigreranno verso le Americhe, soprattutto Stati Uniti e Argentina, nove milioni di connazionali. Il disagio per chi resta è forte, la droga dei poveri è il chinino. Presidente del Consiglio è Zanardelli, Giolitti è agli Interni, il Papa è Leone XIII.

A Torino [illegible] Piero Gobetti, Guido Gozzano ha 18 anni e sta in collegio, dove si prepara a diventare, senza saperlo, poeta crepuscolare. Gli operai sgobbano, le periferie [illegible] nere di carbone, le madamine vanno nei caffè a prendere la cioccolata, i mariti [illegible] nei «café», però «chantant», e invaghirsi delle «chanteuse», Anita Di Landa, Mary Fleur, Ersilia Samperi, detta la signora [illegible] varietà». E sempre in quel 1901, sempre a Torino, giusto cent'anni fa, nasce il Liceo Alfieri. Per la verità il «Quarto Liceo» sarà dedicato al Grande Astigiano soltanto nel 1904, essendo considerato in precedenza una sezione del più antico D'Azeglio. Pazienza, nessuno è perfetto. La sua sede è in via Giacosa angolo via Ormea, dove resterà fino al 1968, per trasferirsi in corso Dante 80, sede attuale.

Dunque l'Alfieri compie [illegible] secolo. [illegible] in ritardo rispetto agli altri licei classici, ha saputo rinnovarsi con sperimentazioni e laboratori d'avanguardia. Da [illegible] paio di mesi è anche nata l'Associazione degli [illegible] allievi. Il presidente è Fabrizio Antonielli d'Oulx, vicepresidenti Luciano Favale e Riccardo Mazzuchetti, altri due fondatori Roberto Quallio e Nicola Ghietti. A loro si sono aggiunti, [illegible] entusiasmo», una trentina di amici, il nucleo storico. Cercano di mettersi in contatto con il maggior numero possibile di ex alfierini, sperano che molti si presenteranno spontaneamente. Nell'elenco approssimativo già stilato ci sono a esempio l'ex ministro Franco Reviglio, Attilio Romero, presidente del Torino, Giovanni Bergamini del Museo Egizio, padre Francesco Peyron, Roberto La Macchia, Carlo Guaraldo, magistrati e avvocati a bizzeffe, Guido Neppi Modona, Maurizio Laudi, Roberto Furlan, Giorgio Semeraro, Elisabetta Barbero, di [illegible] giornalisti e scrittori, Fabrizio Rondolino, Alessandro Baricco, Gianluca Favetto, Daniela Sodano, Roberto Custodero, Maurizio Assalto, Isabella Lagattolla. Perché l'associazione, che cosa volete ottenere? Dice Mazzuchetti: «Lo [illegible] scritto anche nello statuto: riaffermare i valori e l'importanza della cultura classica e del suo insegnamento nei licei; mantenere il legame con la nostra vecchia scuola, celebrare maestri ed [illegible] allievi benemeriti, favorire riunioni, [illegible] i ragazzi, magari raccontando loro (gli "ex" agli studenti in carica) che cosa succede all'Università».

Di solito, la voglia di ricordare la scuola [illegible] a chi ne è già lontano. Il verde paradiso degli amori infantili, pieno di piaceri furtivi, lontano più dell'India e [illegible] Cina: ecco, quello. Per contrastare tale affermazione, e dimostrare [illegible] gli [illegible] allievi non siano nostalgici, ma proiettati verso un futuro scoppiettante di attività e manifestazioni, tutti sono invitati a partecipare, giovedì 29 novembre, alle 18,30, a un reincontro generale, che naturalmente si svolgerà all'Alfieri, in corso Dante. Là dove coloro che studiavano in via Giacosa [illegible] hanno mai messo piede, e dove molti altri non mettono piede da anni. Tutti all'Alfieri, giovedì (29) sera.

ARTE

ARTE Le opere esposte

La ruota è una farfalla un guerriero o la Mole

ANGELO MISTRANGELO

Al Museo dell'Automobile «Carlo Biscaretti di Ruffia», in corso Unità d'Italia 40, s'inaugura, [illegible] 18,30, la curiosa mostra «100 artisti per l'auto...» che ha per tema la ruota.

Dopo la rassegna «Arts in Life», i caschi dei motociclisti dipinti da autori contemporanei, e le [illegible] Mercedes reinterpretate [illegible] quadri dal giapponese Hiro Yamagato, questo nuovo appuntamento propone oltre 150 coppe di ruote per autovetture, utilizzate dagli artisti al posto delle tradizionali tele per raffigurare cavalli [illegible] panti, cieli azzurri (Antonio Carena), la svettante struttura della Mole Antonelliana (Luciano Francone) o un guerriero (Mimmo Laganà), una scultura in vetro di Silvio Vigliaturo o il volto di un uomo (Alberto Lantari). Come spiega Rodolfo Gaffino, direttore del Museo: «La mostra [illegible] dall'idea di stimolare il rapporto fra gli artisti (pittori, scultori e grafici) e gli stilisti che si cimentano nel disegnare parti di [illegible]

Accanto alle coppe è esposta, proveniente dal Centro Ricerche Fiat, la traversa di un motore che è diventata [illegible] supporto inconsueto per paesaggi e immagini astratte, mentre una presa d'aria di una macchina di Formula 1 si erge come una scultura vicino al lunotto di una Ferrari interamente ridipinto. Giorgio Giorgi e Maria Grazia Fiore hanno invece «composto» una grande farfalla meccanica, interessante anche il vetro illuminato di Giovanni Borgarello. Sulle pareti delle sale [illegible] esposte 150 fotografie in bianco e nero e a colori scattate da 40 fotografi (da Bruna Biamino e Enzo Isaia) [illegible] hanno ripreso e fissato il movimento di un'auto, di una motocicletta o di una bicicletta.

La mostra è aperta da sabato al 6 gennaio 2002, orario: 10-18,30, giovedì 10-22, domenica 10-20,30, ingresso L.10000, tel.011677666, [illegible] museoauto.org.

www.rover.it

SETTE MILIONI* PER LA TUA VECCHIA AUTO.
NO, NON DEVI DARCELI TU, TE LI DIAMO NOI!

FINO AL 30 NOVEMBRE TI OFFRIAMO UN SUPER PREMIO ROTTAMAZIONE.
FINO A **SETTE MILIONI*** PER L'ACQUISTO DI ROVER 25, ROVER 45 O ROVER 75 BERLINA.

▪ ROVER 25
FINO A [illegible] MILIONI

▪ ROVER 45
FINO A [illegible] MILIONI

▪ ROVER 75
FINO A 7 MILIONI

ES. ROVER 75 BERLINA 1.8, 16V, 120 CV, CON PREMIO ROTTAMAZIONE DI LIRE 7.000.000: LIRE 43.198.000 (CHIAVI IN MANO IPT ESCLUSA).
OFFERTA VALIDA PER VETTURE DISPONIBILI IN CONCESSIONARIA, FINO AD ESAURIMENTO SCORTE.

Concessionaria MG-Rover

COZZO MARIO s.r.l.

VIA S. MAURIZIO, 23 - CIRIE' (TO) - TEL. 011-9214018
E-mail: cozzomario@rover.it

Concessionari MG-Rover

www.volkswagen-italia.com - Finanzia finanzia la tua Nuova Polo.

Scalerò l'Everest.

E' nata una nuova idea di forza: la Nuova Polo. Nuova nelle accresciute dimensioni, nel design affascinante, negli interni sofisticati e nell'abitacolo più spazioso ■ confortevole. Soprattutto, una nuova sicurezza: più resistenza agli impatti laterali, servosterzo ■ ABS di serie, airbag frontali "full size" ■ laterali, saldature potenziate al laser ■ maggiore rigidità torsionale. Anche la scelta ■ più ampia: quattro differenti versioni e una vasta gamma di motorizzazioni benzina e diesel.

Polo: 1.9 SDI 64CV; Polo Comfortline: 1.2 64 CV; 1.4 75 CV; 1.4 TDI 75 CV; 1.9 SDI 64 CV; Polo Trendline: 1.2 64 CV; 1.4 75 CV; 1.4 TDI 75 CV; Polo Highline: 1.9 TDI 100 CV. A partire da € 11.990,00 - L. 23.215.885 (IVA incl., escl. IPT).

Nuova Polo
Ti fa sentire più forte.

Venite ■ provarla sabato 24 ■ domenica 25 novembre dal Concessionario Volkswagen per Ivrea e Canavese:

VAL LAGEN IVREA

BOLLENGO - S.S.228 del Lago di Viverone, 29 - Tel. 0125.675205 - Fax 0125.676838

[redacted]

SALUTE
Emergenza sanitaria 118
Guardia medica 58201030
Croce Rossa Italiana
Ambulanze [redacted]
Assistenza al cittadino [redacted]
Trasfusioni sangue 4957 [redacted]
Centri Antiveleni 490663-3054343
Farmaci a domicilio (malati, disabili) 228941
Alcolisti anonimi 6636620
Droga che fare 167298296
Ambulatorio [redacted]
[redacted]
Soccorso pubblico d'emergenza 113
Carabinieri (Pronto intervento) 112
Polizia [redacted]
Vigili Urbani (Pronto intervento) [redacted]
Vigili del fuoco (Pronto intervento) 115
Guardia di finanza (Pronto intervento) 117
[redacted]
Telefono Azzurro (Abuso minori) [redacted]
[redacted] (Violenza alle donne) [redacted]

L'APPUNTAMENTO

IL CONSIGLIO DEL GIORNO

Prova di coppia al Parioli

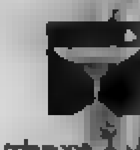

OVUNQUE sia stata rappresentata è stata [redacted] una commedia straordinariamente divertente. **Double Act** (due [redacted] a farsi male) dell'australiano Barry Creyton è adesso al suo primo allestimento italiano realizzato dal **Teatro Parioli** con Giobbe Covatta ed Emanuela Grimalda, dopo dieci anni di successi riscossi in Australia, Nuova Zelanda, [redacted] Uniti, Canada, Inghilterra e Germania. Una coppia divorziata, Giorgio e Alessia, si rivedono dopo cinque anni. Da questo casuale incontro riprende la loro relazione che ben presto però evidenzierà gli stessi problemi e cause di litigio che avevano portato precedentemente la coppia al divorzio. I due sono presi da forte passione l'uno per l'altro, ma sono incapaci di superare i problemi, [redacted] effimeri, della relazione. Grande tensione comica sin dall'inizio, quando Giorgio attraverso una serie di incidenti finisce con le sue mani sotto la giacca di Alessia nel [redacted] di un affollato ristorante. È un continuo crescendo di gag e situazioni divertenti, cariche di esplicite allusioni sessuali con un ritmo veloce e ripetuti colpi di scena, caratterizza tutta la commedia. Ma il tema principale [redacted] pièce è la triste constatazione che «l'amore ci dilanierà e ci terrà separati» e anche se lo spettacolo è davvero divertente, il pubblico è consapevole della tragedia della situazione. Tutta colpa, come al solito, della eterna e terribile mania di possesso. Regia di Marco Mattolini. Fino al 9 dicembre.

(Rossella Fabiani)

[redacted] UTILI

[redacted]
Comunale 67101
Ama (Pulizia della città) [redacted]
GUASTI
Acea (Pronto intervento elettrico) 167.270033
Acea [redacted] intervento acqua) 167.229988
Ad soccorso stradale 116
Enel 16441
Italgas 167.803020
Pronto intervento idraulico [redacted]
Telecom 182
TRASPORTI
Atac [redacted]
[redacted] 167.431784
Ferrovie dello Stato
FS Informazioni 147 [redacted]
Biglietti Eurostar a domicilio 4881726
Informazioni andamento treni 4884466
Aeroporti
Leonardo da Vinci 65951
Ciampino 794941
Taxi [redacted] 4994-88177-6645-4157

TEATRI

AGORÀ 066874167 Via della Penitenza, 33. Sala A: **Odio i nemici dell'Ulisse** di R. Ongheri, con A. Cassioli, A. Korompay. Alle 21 - Sala B: **Sottomesso [redacted]** di G. Purpi. Alle 21.15.

ANNA JOVINELLI 0644340262 via Guglielmo Pepe 41/47. **Cuori pazzi** di Altan, con Gioele Dix e Bustric. Alle 21.

ARGENTINA 065750827 Via San Saba, 24. **[redacted] Fondo rosso** con Sefer, [redacted] Guadagni, regia di C. Benso. Alle 21.

ARCILIUTO 066879419 P.zza Montevecchio, 5. Tutte le sere esclusa la domenica. Salotto musicale: **Mille anni di amore e passione** di e con E. Samaritani. Dalle 22. Sala Anfiteatro: [redacted]

[redacted] TEATRO DI ROMA 066804601/2, L.go di Torre Argentina, 52. **Il viaggio a Venezia** di Enrico Groppali, con U. Pagliai, G. Aprea, D. Salvo [redacted]. Alle 17.

[redacted] STUDIO 065894111, via Nazario del Grande, 27. **Uno, nessuno e centomila** di L. Pirandello. Regia L. Salveti. Alle 21.

ARTE DEL TEATRO [redacted]41375 via Urbana 107. Ogni venerdì **Brilliant Lies** di D. Williamson. Alle 21. [redacted] sabato **Romeo, viaggio nella bolgia infernale**. Alle 18 e 21.

[redacted] 0661661022 via M. Battistini 260. Domenica 25 **Facciamo cabaret** e a seguire **Nostalgia anni 30** di A. Bella. Alle 18.30.

CIRCO [redacted] DI DARIX TOGNI [redacted]600039 Piazzale Clodio. Spettacoli tutti i giorni dalle 18 alle 21. Domenica alle 11 (Spettacolo speciale di un'ora per i bambini), 15.30 e 18.

COLOSSEO 067004932 Via Capo d'Africa, 5/A. Sala Grande: **Salomè** di O. Wilde. Alle 20.30 - Sala Ridotto: **Una strana per Jessica** di P. Nichelmy. Alle 20.30 e inoltre **Jeffrey** di Paul Rudnick. Ultimo giorno. Regia di C. Pipolo. Alle 22. Domani **[redacted]** di [redacted]. Alle 22.15.

DAFNE SALA A 5667824 via Mar Rosso, 329/331. Sala A: Gianni Fontillo in **Il mercante di Venezia** [redacted].

DAFNE SALA B 5667824 via Mar Rosso, 329/331. [redacted] (cabaret). Alle 21 [redacted].

DE' SERVI 066795130 Via del Mortaro 22. **Vesti a perdere** di e con Ficarra e Picone. Alle 21.

DEI COCCI 065783501 Via Galvani, 69. **Undici d'emergenza** di M. Santanelli, con A. Avallone, M. La Rana. Alle 21.

DEI CONTRARI 0670406494 via Ostilia 22/22A (Colosseo). **Incubi di Pubblico** di P. Handke, con V. Di Bert. Alle 21.45.

DEI SATIRI 066871639 Via di Grottapinta, 19. Sala A: Pippo Franco in **Non prendo niente tre volte al giorno** il tuo comico dell'esperienza umana. Alle 21. Sala B: **Shakespeare per attori così** con [redacted]. Alle 22.30. Sala Gianni Agus: **Orgoglio e pregiudizio** Alle 21.

DELLA BUGIA 0668301077 Via di S. Simone, 73/A (Coronari). **Caruggo Sotto** con coll. I Virtuosi di S. Martino. Alle 21. Ven. e sab. **Cena e Spettacolo - il varietà** [redacted]. Alle 21.

DELLA COMETA 066784380 Via del Teatro Marcello, 4. **Amore** di A. Longoni, con A. Sandrelli, [redacted] Roca Rey. Alle 21.

DELLE MUSE 0644233649 Via Forlì, 43. Wanda Pirol e R. Santoro [redacted] **del quartiere** scritta e diretta da G. Di Stasio. Alle 21.

DELL'OROLOGIO 0668308550 Via dei Filippini, 17/A. Sala Grande: Domani **Ricordi di Atti** di R. Quentin con L. Modugno. Alle 21. Ogni domenica **Non badarci solo perché sono triste (progetto Spoon River)**. Alle 21.15. Sala Gassman: **Condannato a morte** da V. Hugo. Alle 21.30. Sala Artaud: **La [redacted]** di E. Jonesco. Alle 21.30. Sala Pesci Riposo: Sala Orfeo: **Le tesi di Algeri** di G. Guardigli. Alle 21.

DEL SOGNO 0677591146 Via S. Giovanni in Laterano, 216 - **Rincorsa di un arlecchino** di e con Natale Russo.

DI VIA SPERONI Tel. 4112287, via L. Speroni, 13 [redacted] 29 Ass. Cult. Casal de' Pazzi presenta **Lotto a tre piano**. Alle 20.45 (prima).

[redacted] 067013522 Via Crema, 8. **Arpeggi ovattati** scritto diretto e interpretato Virgina Barrett. Alle 21.

ELISEO 064882114 Via Nazionale. Gabriele Lavia in **Dopo la prova** di I. Bergman. Alle 20.45 (V2). **Pinocchio (cammina lieve nel campo dei miracoli)** di C. Collodi e G. Rodari. Alle 10.30.

ELISEO PICCOLO 064885095 Via Nazionale, 183. **Capì e il travestimento dell'anima**. Alle 20.45 (abb. 27).

EUCLIDE 068082511, P.zza Euclide. La comp. Teatrogruppo presenta **[redacted]** commedia musicale di V. Boffoli. Alle 17.

FLAIANO 066796496 Via S. Stefano del Cacco, 15. **Alla faccia vostra** di P. Chesnot, con R. Coppolino. Alle 21. Sala [redacted] **[redacted] D. The Legend** Alle 21.30.

FURIO CAMILLO 0678347348 Via Camilla, 44 - **La ballata di [redacted]** Adattamento e Regia di Alessandro Mengali. Alle 21.

GHIONE 066372294 Via delle Fornaci, 37. La Comp. Stabile del Teatro Ghione in **Questa sera si recita a soggetto** di Pirandello. Regia di Ileana Ghione. Alle 21.

GRECO 068607513/14 via A. [redacted] 10/16. **Colpevole innocente** con Arnoldo Foà di R. Harwood. Alle 21. Continua la campagna abbonamenti a quattro spettacoli.

IL CANTIERE via G. Modena, **Pittore nel fuoco** di I. Bergman. Alle 21.30.

IL PUFF 065810721 Via Giggi Zanazzo, 4. Landò Fiorini in **Non di solo che il bisogno** [redacted] Longo e Fiorini. Alle 22.30.

IL VASCELLO 065881021 Via G. Carini, 72/78. La biblioteca dell'attore presenta Accademia nazionale di Belle Arti di Roma in progetto "Raymond Roussel" seminari e laboratori. Dalle 10 alle 22.

IN PORTICO 065744854 Circ.ne Ostiense, 195/B. Silvio Spaccesi presenta **Morte di più fede** di A. Colla, con R. Marchi. Alle 21.

INSIA SALA A 066480460 Lung. del Papareschi. **Il Candelaio** di B. Giordano. Alle 20.

ISTITUTO DELL'HUMOUR 066416057 Via Toro 14. **Chi è bello se vede, chi è bono... se sa!!!** Tutti i giovedì **Se vuoi goder la vita... Leonardi [redacted]** di e con Layla Ieri. Alle 21.

LA CHANSON 064873164 L.go Brancaccio, 82/A. **Napoletani a Broadway** due tempi di D. Verde. Alle 21.30.

LA COMUNITÀ 065817413 V. G. Zanazzo, 1. **Rosenda** di O. Wilde, di G. Sepe, con R. Buonomo, G. Emila, A. Pirola. Alle 21.30.

LE MASCHERE ASSOCIAZIONE CULTURALE 0658330817; Via A. Saliceti, 1/3. **Il flauto magico** testo e regia F. Mescolini. Alle 10.30.

MANZONI 063223634 Via Montezebio, 14. Carlo Alighieri, Evelina Nazzari, Sabrina Knaflitz in **Il giardino degli aranci**. Alle 21.

META TEATRO Via San Crisogono 45. Tel [redacted]. **Un Amleto** da Shakespeare con R. [redacted], F. Cantalupo. Alle 21.

NUOVO TEATRO PIANETA 062290462 Viale della Primavera. **Stregati d'amore** (ovvero acque [redacted] e spiriti benigni) di e con S. Falco, R. Antelli, C. Faraco, M. Granieri. Alle 21.

OLIMPICO 063265991, P.zza Gentile da Fabriano, 17. Momix dance Theatre presenta **Opus Cactus** Alle 21.

PARIOLI 068022329/33 Via G. Borsi, 20. **Double Act (due atti a farsi male)** di B. Creyton, con Giobbe Covatta, Emanuela Grimalda. Alle 21.30 (Turno V3).

PICCOLO [redacted] 06[redacted] via Napoleone III, 4/E. **Stasera non esco** di C. Berti, con ... Cardo. Alle 21.15 (Prima).

POLITEAMA BRANCACCIO 0647824190-064782489 via Merulana, 244. Martedì 4 dicembre **Full Monty** di T. Mac Nally con G. Ingrassia, R. Laganà. Pren. presso botteghino 11-14 15-19.

POLITECNICO 063219891 Via G.B. Tiepolo, 13/A. **L'interruzione** di G. Prosperi. Alle 21.

PRATI 0639470503 via degli Scipioni, 98. **Per me come se fosse** di P. De Filippo con F. Gravina. Alle 21 (prima).

QUIRINO ETI 066794585 Via delle Vergini, 7. Il Teatro Mancinelli di Orvieto presenta **Concerto fotogramma** di Nicola Piovani [redacted] Tonio Ceram. Alle 20.45.

RIALTA 0692800061. Spettacoli e laboratori per le scuole. Riprende lo spettacolo **Cantata...** dal libro "Cantata per la festa dei bambini morti di mafia" di L. Violante. A Roma, Pomezia, Anzio, Nettuno, Aprilia. Info 069280061.

[redacted] 066832281 P.zza S. Chiara, 14. Prenotazioni per **Solo due parole... due due** di e con A. Alfieri, presso il Teatro Zig Zag. Dal 28 **[redacted]** di e con A. Alfieri. Orario bott. 10-20 orario continuato tel.: 06/68802770.

SALA PETROLINI 065757488 Via Rubattino, 5. **Quartetto per viola** di C. Candoli, alle 21. Sala Fabrizi: **Amore e prime volte** con G. Valeri. Alle 21.

SALA UMBERTO 066794753, via della Mercede, 49. **Il grande silenzio**. Alle 21.

SALA UNO TEATRO 067009329 P.zza S. Giovanni in Laterano 10. **Romeo e Giulietta** con M. Catania, L. Balducci. Alle 21.

SALONE MARGHERITA 066798269 Via due Macelli, 75. **Tutto passa per Silvio** nuovo spettacolo di Castellacci e Pingitore con O. Lionello, Martufello, P. Prati, A. Badescu. Alle 21.15.

[redacted] in **Ci vuole un fiore** Spettacolo teatrale e musicale per i bambini e i ragazzi delle scuole su testi di G. Rodari. Info e pren.: Promo Buonteatro tel. 066635072/066042778.

SETTE 0644236382 Via Benevento, 23. **Buonanotte e... buoni d'oro** di e con F. Zecca, I. Cifola, M. Zadra, L. Jacobbi, U. Lione. Alle 21.

SISTINA 064200711 Via Sistina 129. **I figli della lupa** con V. Moriconi, M. La Ginestra. Regia di P. Garinei. Alle 21 (VE2).

SPAZIO UNO 065895765/5896974 Vicolo dei Panieri, 3. **Ma volete capire qualcosa di noi donne???** comp. Patrizia Ceroni & i Donzato. Alle 21.

STABILE DEL GIALLO 0630311335 Via Cassia, 871. **Le follie dell'ottone** di E. Queen. Alle 21.30.

[redacted] 066872690 via della Penitenza, 3. Ogni venerdì, sabato e domenica **Antonietta Pirandello [redacted]** di M. Argenziano. Alle 21. Ogni primo lunedì del mese **Il salotto di stasera segreto** alle 21.30. Martedì **Chatbaret** Alle 21. [redacted] di Scotto di Tella. Alle 21. Tutti i giovedì **Una vita [redacted]** di M. Sciancalepore. Alle 21.15.

STUDIOUNO STABILE DEL COMICO 0624406952 Via della Rocca, 6. Sala A: **Puro lino vergine** con I Vietato Fumare alle 21. Domenica 25 **Un miliardo di guai**. Alle 21. Sala B: **È solo un moscerino** di e con M. Pappagallo. Alle 21.30.

TEATRO BELLI 065894875, Piazza Sant'Apollonia, 11/a: **Due fratelli** di F. Paravidino. [redacted] Rappa, A. T[redacted].

TEATRO D'ODIO [redacted] Venerdì e [redacted] musica alle ore 17.30 **Il malato immaginario** di Molière.

TEATRO DA CAMERA DI ROMA Via Tuscolana - 065814484. Domani **Mio figlio Hansl** di S. Pacelli [redacted] K. Berg. [redacted]

TEATRO [redacted] 06[redacted]. **Ombra di donna** di G. Ammendola, con I. Carpineti, A. Doddi. Alle 21.

TEATRO DEL CENTRO 333.4297730 Vicolo degli Amatriciani, 2. La compagnia del Giglio presenta il Festival Shakespeariano: **Riccardo III** tutti i mart. e merc. Alle 21 - **Macbeth** tutti i gio. e ven. Alle 21 - **Antonio e Cleopatra** tutti i sab. e dom. Alle 21.

TEATRO DUE 066788259 Vicolo Due Macelli, 37. **Ciao Serafino** di V. Moretti. Alle 21.

TEATRO EVELISE 066868682 via Capo d'Africa, 3. **Pol di carota** di J. Renard. Alle 21.

TEATRO MOLIÈRE 063223432 Via Podgora, 1. **Scene Comiche** di G. Courteline. Alle 21.

TEATRO MONGIOVINO Via G. Genocchi 15. Tel 06/5139405-8601733. **L'angelino che non c'è** Teatro di figura. Alle 20.30.

TEATRO STABILE S. FRANCESCA ROMANA 065125531 P.zza Nerazzini (P.zza dei Navigatori). S. Rossa: **Liolà** di Pirandello. Alle 20.45. S. Verde: Domani **[redacted] d'autunno**. Alle 21.

TEATRO TESTACCIO 065755482. Via R. Gessi, [redacted] Felaguasta, M. Florino. Alle 21.15.

TEATRO VALLE E.T.I. 066803794 V. del Teatro Valle, 21. **Il gabbiano** di A. Cechov. Alle 20.

TEATRO VERDE 065882034, circ. Gianicolense, 10. Domani **Biribiribò... solo testo e regia** di A. De Martino. Alle 16 (prima).

TEATRO XX° SECOLO 06581444, via Garibaldi, 30. **Parlez-moi d'amour**. Alle 21.

TORDINONA 06[redacted]90, via degli Acquasparta, 16. **Piedi di Poeta**. Alle [redacted] - Lunedì 26 **La casa di Bernarda Alba** di F. Garcia Lorca.

VITTORIA 065740170 P.zza S. M. Liberatrice, 8. Sala A: **Saccarina cinque al soldo** di e con A. Celestini. Alle 21. Sala B: [redacted] - **La [redacted]** Bonagura, M. Teodorio. Alle 1[redacted] Ingresso [redacted].

CONCERTI E LIRICA

TEATRO DELL'OPERA 064817003 P.zza B. Gigli 1. La vendita dei biglietti avrà luogo al Teatro dell'Opera P.za B. Gigli, 1 dal martedì al sabato ore 9-17, domenica 9-13.30. Lunedì chiuso. Nei giorni di spettacolo i biglietti saranno in vendita a partire da un'ora prima fino a 15 minuti dopo l'inizio della rappresentazione. È aperta la campagna abbonamenti per la stagione 2002: i rinnovi degli abbonamenti potranno essere effettuati fino al 1 dicembre 2001. Dal 5 al 22 dicembre sarà possibile effettuare nuovi abbonamenti. Biglietteria del mar [redacted]. Inf. 06/48160255 - 06/4817003. www.operaroma.it

ACCADEMIA NAZIONALE DI SANTA CECILIA 066801044. Presso l'Auditorium [redacted] della Conciliazione per la stagione musicale da concerto del pianista Mikhail Pletnev. Musiche di Beethoven. Alle 20.45.

ACCADEMIA MUSICALE DEL LAZIO Presso la Basilica di Cristo Re (viale Mazzini, 32), tel 063223418. Domenica 25 "Concerto al Cristo Re" - IV Edizione. Organista R. Dioletta. Musiche di Frescobaldi, Bach, Liszt. Alle 17.30. Ing. [redacted]

ACCADEMIA DEGLI SPACCIMBATI 069330053. A Palazzo Chigi di Ariccia. Domenica 25 novembre recital del pianista G. Belluci "Luchino Visconti e la musica" musiche di Liszt, Franck. Alle [redacted].

ACCADEMIA [redacted] 063201752 Via Flaminia, 118 [redacted] presso - Teatro Olimpico (Piazza G. [redacted] Fabriano, 17). Evgeny Koroliov conclude l'esecuzione integrale del Clavicembalo Ben Temperato di J. S. Bach. Alle 21.

ARTS ACADEMY 0644252208 via Guattani, 17. Presso la Chiesa di S. Ignazio "Messa di Requiem" di Mozart orchestra e coro del Teatro Lirico Europeo. Alle [redacted].

[redacted] 067843421, via Amulio 13. Presso il P. Barberini Circolo Ufficiali (via Quattro Fontane, 13). "Rugantino e pulcinella" due culture musicali a confronto. Con L. Meo. Alle 20.30.

ASSOCIAZIONE CULTURALE ACCADEMIA D'OPERA ITALIANA Tel. 067842702. Domani presso la Chiesa All Saints Anglican Church (via del Babuino, 153) "Il barbiere di Siviglia" di G. Rossini. Dir. R. Bongiovanni. M° R. Renzi. Alle 20.45.

ASSOCIAZIONE CULTURALE OPERAMUSICA Via Acale 74. Tel. 067820771. Presso la Chiesa S. Paolo Entro le Mura (via Nazionale) "La Traviata" di G. Verdi. Orchestra "Accademia Lirica Italiana". Alle 20.45.

ASSOCIAZIONE FESTINA LENTE 0636304223 via Ferrara, 8. Domani presso l'Auditorium Due Pini (P.zza dei Giuochi Delfici) conferenza con musiche di Anonimo Sermonetano, Macque ed altri. Alle 21.

ASSOCIAZIONE MUSICALE EUTERPE 065923034-5922221-5912627. Mercoledì 29 presso l'Auditorium del Seraphicum (via del Serafico 1) "I solisti di Madrid" musiche di Strauss, [redacted], Joplin, Gershwin. Alle 21.

[redacted] MUSICALE ACCADEMIA AMADEUS Tel. 066632616. Presso l'Auditorium "Due Pini" (via Zandonai) "Vecchia Europa sotto la luna?" concerto spettacolo di e con V. Chiarini. Alle 21.

ASSOCIAZIONE ORGANISTICA DEL LAZIO Tel 0679840165 / 7213093 via L. Leonardi, 120. Domenica 25 presso la [redacted] di S. Marcello al Corso "Le ore dell'organo". Concerto dell'organista Gianluca Libertucci, musiche di Bach, Krebs, Suda, Callaghan, Matthias. Alle 19. Ingresso libero.

AULA MAGNA LU.C. 063610051/2 p.le Aldo Moro, 5. Domani concerto di Julian Rachlin violino e Itamar Golan al pianoforte: [redacted] di [redacted] Prokofiev e altri alle 17.30.

[redacted] Tel. 0666140208, via di Bravetta, 336. Domani Rassegna Primesecuzioni Au[redacted] I.G.M. Conference Center via Par[redacted] 20.30.

[redacted] LE [redacted] 0644703055 via Nazionale. Domenica 25 canzoni dell'ottocento con il soprano I. Galgani, musica di Donizetti, Bellini e altri. Alle 18.45.

CHIESA SS. [redacted] SS. Apostoli. Mercoledì 28 concerto del Club pianistico Bruno Scolastra, musiche di Liszt. Alle 21. Ingresso libero.

[redacted] DI SANTA CECILIA 0636096[redacted] via dei Greci 18. Giovedì [redacted] in collaborazione con l'ambasciata del Brasile concerto dell'Orchestra del Conservatorio di [redacted] dal M° S. Barbato; musiche di Rossini e Villa Lobos [redacted] Ing. libero.

[redacted] CONCERTI 065744034 [redacted] Zabaglia 42. Concerto del pianista Andrea Corazzieri. musiche di Petrassi, Debussy, Ligeti, Sostakovic, Andriessen. Alle 21.

[redacted] DA PALESTRINA 069538083 v.lo Pierluigi, 3. Domani presso la Cattedrale di Palestrina Concerto del Coro della Città di Palestrina. Musiche di Palestrina e altri [redacted]. Alle 18.15. Ing. libero.

GHIONE 066372294, via delle Fornaci, 37. Domenica 25 Concerto di Tessa [redacted] pianoforte, musiche di Scarlatti, Mozart, Janacek, Rachmaninoff, Schumann, Beethoven. [redacted] 21.

INCONTRI MUSICALI AL CAFFÈ GRECO Domenica 25 presso l'Antico Caffè Greco (via Condotti [redacted] - Sala Rossa) "Piano Liszt" con D. Sabatini al pianoforte. Alle 10.30.

ISTITUTO GIAPPONESE DI CULTURA 063224794-54 via A. Gramsci, 74 (Parioli). "Buyo Gesti giapponesi" spettacolo di danza tradizionale. Alle 21.

[redacted] DI MUSICA Presso la Chiesa SS. Stimmate (largo delle Stimmate, 1) Coro giovanile femminile "Tinotel" (Finlandia). Musiche di Verdi, Brahms, Spirituals. Alle 20. Ingresso libero e gratuito.

[redacted] ISTITUTO DI MUSICA SACRA Tel. 066638792. Domenica 25 presso la Chiesa della Visitazione (via di Torre Rossa, 21) Concerto degli Allievi del Corso di Composizione. Alle 20.

[redacted] 2001 [redacted] Presso il Goethe Institut (via Savoia, 15) [redacted] Experimento presenta "Teatro e gestualità musicale degli anni 60/70". Musiche di Busoni, Guaccero. Alle 21.

SALA BALDINI 3398997244 Piazza di Campitelli. Domani opera e musical a confronto con cento di [redacted] motivi noti per apprezzare due diverse culture. Con [redacted] Pompei. Al pianoforte il maestro A. Pupillo. Alle 20.30.

[redacted] BARITONALE 064816025 / 064817003 via del Viminale, 51. "Giovani Artisti all'Opera" "Conservatorie" "Le [redacted]"

[redacted] LUCA 0666017910 via [redacted]zo da Ceri. Domani "Madame Butterfly" di G. Puccini. coro della "Nuova accademia musicale Mugi". Alle 20.30.

PREVENDITE

[redacted] SERVICE piazza Ippolito Nievo, 3. tel [redacted] 065894293-065806090. Chiuso domenica. [redacted] 9-13/16-19; sabato 9-12.

ORBIS p.za Esquilino, 37 [redacted] 064744776-064827403. Chiuso domenica. Orario: 9.30-13/16-19.30.

PLANETARIO via Velo, 28 tel 0670450122. Chiuso domenica. Orario: dal [redacted] al venerdì [redacted] 13/16-19.30; sabato 10-13.

[redacted] via Kennedy 96 [redacted] 069066585. Orario (solo feriali). 9-13/17-20.

[redacted] Prenotazione solo telefonica con pagamento [redacted] carta di [redacted] vaglia postale, [redacted] tel. 06520721.

[redacted] via di Macchia Saponara, 74/D tel 065214387. Chiuso domenica e lunedì mattina. [redacted] 9-13/16-19.30.

MUSEI E MOSTRE

[redacted] via Angelo Masina 5, tel 0658461. Orario: 11-13 e 14-19. sabato e domenica 11-18, chiuso il lunedì. Ingresso libero. "Parallax". L'esposizione sarà aperta fino al 13 gennaio.

[redacted] via della Stamperia 6, tel [redacted]01. Orario: 10-17, sabato 10-14, chiuso la domenica. Ingresso £ 8.000 con guida breve alla mostra in omaggio. "La xilografia da Durer a Picasso" a cura di G. [redacted]. Fino al 2[redacted] novembre.

[redacted] Colosseo, Arco di Costantino, tel [redacted]967701. Orario: 9-18.30, chiusura mat. Ingresso £ 13.000. "Sangue e arena". Una grande mostra che rievoca le vicende dei gladiatori. L'esposizione sarà aperta fino al 7 gennaio 2002.

[redacted] MONUMENTALE DI SAN MICHELE via di San Michele a Ripa 22-25 tel; 065811149. Orario 10[redacted], sabato 10-14, chiuso la domenica e lunedì. Ingresso £ 10.000. "Papa Albani e le arti a Urbino e a Roma 1700-1721". Fino al [redacted] gennaio.

FORI IMPERIALI Ingresso da via Madonna di Loreto Colonna [redacted] Traiano. Orario 10,11,12,12,15, [redacted] in [redacted] serale da definire solo sabato e domenica. Ingresso £ 15.000. "Giganti". Cinque artisti internazionali hanno realizzato grandi installazioni negli Stavi dei Fori Imperiali per costruire un dialogo tra arte antica e contemporanea. L'esposizione sarà aperta fino [redacted] novembre. Prenotazione obbligatoria al numero 0677591443.

[redacted] ARCA via Piè di Marmo 13/14, tel; 066792066. Orario 10.30-13 e 16-19, chiuso la domenica e il lunedì mattina. Ingresso libero. "Mostra di Kilim Anatolici". Antichi tessuti provenienti [redacted]. Fino al 31 gennaio 2002.

GALLERIA NAZIONALE D'ARTE [redacted] viale delle Belle Arti 131 tel. [redacted]. Orario 8.30-19.00, sabato 9-23, lunedì chiuso. Ingresso £ 12.000. È la più importante raccolta di dipinti e sculture italiane del XIX e XX secolo. L'esposizione è a carattere permanente.

GALLERIA SALA 1 [redacted] di Porta San Giovanni 10, tel 067008691. Orario 16-20, sabato 11-13 e 15-19, chiuso la domenica. Ingresso libero. "Gli [redacted] dei bambini". L'esposizione sarà aperta [redacted] al 30 novembre.

GALLERIA [redacted] via [redacted] Corso 509, tel 063612322. Orario: 9-19.30 chiuso la domenica. Ingresso libero "[redacted] presepe" [redacted] magini della Natività [redacted] incisioni [redacted] grandi maestri del XV al [redacted] secolo [redacted] dicembre.

IL [redacted] SALOTTO D'ARTE [redacted] petta 2 [redacted]. Orario 16-20, [redacted] 11-13 chiuso il lunedì. Ingresso libero. "Futurismo, che passione" a cura di C. Mazzoni. Fino al [redacted] dicembre.

[redacted] DEL [redacted] Vaticano, tel [redacted]3333. Orario lunedì-sabato ore 8.45-15.30, sabato 8.45-12.30. Ingresso £ 15.000. Con lo stesso biglietto è [redacted] possibile visitare anche la Cappella Sistina. Permanente.

MUSEO CENTRALE DEL RISORGIMENTO via San Pietro in [redacted] tel [redacted] 18 chiuso lunedì. Ingresso libero. "Vedere la storia". La collezione fotografica del Museo centrale del Risorgimento [redacted] al [redacted] ignoto. Fino al 3 marzo.

MUSEO DEI BAMBINI (EXPLORA) via Flaminia [redacted] tel. 063613741. Orario mar/mer/gio/ven 9.30-11.30 e 15-17, sab/dom e festivi 10-12 e 15-17, chiuso il lunedì. Ingresso lire 10.000, gratis per i bambini tra gli 0 e 13 anni. Visite guidate su prenotazione.

[redacted] NAZIONALE DELLE ARTI E TRADIZIONI [redacted] piazza Marconi 8/10 tel. 065926148. Orario 9-20 chiuso lunedì. Ingresso [redacted] "Le immagini [redacted] fantasia". Dal 20 novembre al 20 dicembre.

MUSEO NAZIONALE DI CASTEL SANT'ANGELO Lungo Tevere Castello 50 [redacted]. Orario 9-20. Ingresso lire 10.000. Ingresso gratuito fino a [redacted] "L'immoto" di Saverio Maestrali. L'esposizione [redacted] aperta fino al 30 novembre.

MUSEO DI [redacted] piazza S. Egidio 1/b, [redacted] 065816563. Orario tutti i giorni [redacted] lunedì. "Immagini e arte d'Africa". L'esposizione rimarrà aperta fino al 9 dicembre.

[redacted] DI VILLA [redacted] Piazzale di Villa Giulia 9, tel. 063226571. Orario dal martedì alla domenica 8.30-19.30. Ingresso [redacted] £ 8.000. "Veio, Cerveteri [redacted] città d'Etruria a confronto". L'esposizione rimarrà aperta fino al 30 dicembre.

[redacted] GALLERIA NAZIONALE D'ARTE ANTICA via Barberini, 18 tel 0669994212. Orario 9-19. Chiuso il [redacted]. Ingresso £ 12.000. Collezione di dipinti che vanno dal Quattrocento all'Ottocento, di artisti del calibro di Raffaello, Filippo Lippi, El Greco e Caravaggio. L'esposizione è a carattere permanente.

[redacted] DELLE [redacted] via Nazionale 194, tel 0647455903. Orario 10-21, chiuso il martedì. Ingresso £ 15.000. "Squali - La mostra spettacolo l'incontro" di Alberto [redacted] Recchi. Vero e proprio evento, che [redacted] proprio con l'incontro faccia a faccia con due squali [redacted] chiusi in [redacted] grande [redacted]. L'esposizione sarà aperta fino al 31 gennaio. "Enrico Baj" Opere [redacted] 1951 [redacted] 2001. L'esposizione rimarrà aperta fino al 16 gennaio. "Gianni Berengo Gardin - Copyright". La retrospettiva completa. La mostra è organizzata da Contrasto. L'esposizione [redacted] aperta fino al 14 gennaio.

PALAZZO [redacted] DI ARICCIA piazza di Corte 14, tel 069330053. Orario 10-19, chiuso lunedì. Ingresso lire 15.000. "La sua [redacted] del principe: Visconti e il Gattopardo". L'esposizione rimarrà aperta fino al 13 gennaio 2002.

PALAZZO [redacted] DI [redacted] via Po, tel 066920220. Orario 10-19 chiuso lunedì. Ingresso £ 12.000. "I giustiniani e l'antico". L'esposizione rimarrà aperta fino al 27 gennaio.

PALAZZO VALENTINI via IV Novembre 119 [redacted]. Orario [redacted] 18, sabato [redacted] 13, chiuso la domenica e i festivi. Ingresso libero. "L'arte del restauro". In esposizione 120 opere restaurate [redacted] da [redacted], Chiese e Musei [redacted] Provincia di [redacted]. Fino al 10 gennaio 2002.

[redacted] via del Plebiscito 118 tel [redacted]. Orario 9-19, chiuso il lunedì. Ingresso lire 16.000. "Orazio e Artemisia Gentileschi". Fino al [redacted] gennaio.

[redacted] via Giulia 108/a, tel 066864291. Orario 10.30-[redacted] e 16-20, chiuso domenica e lunedì mattina. Ingresso [redacted] "I XXV della campagna romana". Fino al 31 dicembre.

[redacted] ORAMANTI - CHIESA S.MARIA DEL POPOLO via Gabriele D'Annunzio 1 [redacted] 0632111169. Orario 10-19, chiuso il lunedì. Ingresso £ 14.000. "Tesori preincaici. Tiwanaku città eterna delle Ande". Fino al [redacted].

[redacted] AL QUIRINALE via XXIV Maggio 16, tel [redacted]. Orario 10-20, venerdì e sabato 10-23, chiusura [redacted]. Ingresso £ 16.000. "Rinascimento" a cura di Antonio [redacted] opere, tutte di altissimo livello e provenienti [redacted] tutt'Italia che illustrano il "l'invenzione" del Rinascimento attraverso il [redacted] egemone di Firenze. [redacted] al 6 gennaio 2002.

TERME DI DIOCLEZIANO (MUSEO [redacted] ROMANO) Via E. [redacted] Nicola 78, tel; 0639967700. Orario 9-19.45, chiuso il lunedì. Ingresso £ 8.000. [redacted] giardino dei Cesari". Fino al 7 gennaio.

[redacted] Fori Imperiali 066780664. Orario 9.30-19.30, venerdì e sabato 9.30-23.30, domenica 9.30-20.30. Ingresso £ [redacted]. "Klimt Kokoschka Schiele dall'art [redacted] all'espressionismo". Gustav [redacted] Oskar Kokoschka, Egon Schiele. A cura di [redacted]. La mostra propone 120 opere tra dipinti, acquarelli e disegni, dei tre grandi [redacted]. L'esposizione rimarrà aperta fino al 8 febbraio [redacted].

FARMACIE DI NOTTE

Aperte dalle 19.30 alle 8.30

[redacted]

[redacted] NOTTE

[redacted] - via del Fienaroli, 27/28 tel 5884097. Orario: lunedì ore 17.00-24.00, dal martedì alla domenica ore 11.00-24.00. Libreria-Caffè con sale proiezioni, convegni, ristorante, postazioni Internet e sala da tè.

FAHRENHEIT 451 - piazza Campo de' [redacted] 44 tel. [redacted]. Orario lunedì ore 16.00-24.00, dal martedì al sabato ore 10-13.30 e 16.00-[redacted].00, domenica ore 10.30-13.30 e 16.00-24.00. Libri d'arte, teatro, cinema e spettacolo con una particolare attenzione ai piccoli editori.

GULLIVER - via Tuscolana, 771/a tel. 7696080. Orario: Tutti i giorni ore 7.00-23.00. Sabato ore 7.00-0.30. Libri nuovi a prezzo scontato, videocassette, Cd e Cd-Rom.

[redacted] VIA DI RIPETTA - via Ripetta, 239/241 tel 3207305-36003631. Orario: lunedì-venerdì ore 10.00-24.00, sabato ore 10.00-1.00, domenica ore 11-13.30 e 17.00-24.00.

PAESI NUOVI - piazza Montecitorio, 59 [redacted] 6781103. Orario: aperto tutte le sere fino alle ore 23.00, sabato fino alle ore 24.00.

CLASSICO VILLAGE via Libetta 3, tel. [redacted]. Ricavato da un ex fabbrica, il locale propone varie attività: teatro, musica, cortometraggi, letteratura, [redacted]. Alle [redacted] per la rassegna "La via [redacted] tambure" si esibiscono dal vivo i Taiko Do, con performance di ritmi e coreografie giapponesi.

GOA Via Libetta, 13 (Mercati Generali) [redacted]. Alle [redacted] serata "Automatik". Di musica house che quest'anno presenta un nuovo di Stefano Gamma, con l'intervento di alcuni special [redacted].

LA PALMA via Giuseppe Mirri (Tiburtino), 35, tel 0643599029. Alle 22 concerto della pianista jazz americana Rachel Z, considerata dai critici una delle migliori del panorama internazionale.

MAGIC NONNS via G. Mompiani, 2, tel. 0637500080. Un locale accogliente diviso in tre sale, una delle quali accoglie esibizioni di musica dal vivo, pop e rock. Alle 22 concerto di Rubber Soul una band che propone una cover dei Beatles.

TRINITY COLLEGE via del Collegio romano, 6, tel 066786472. Pub irlandese disposto su due piani.

IRAMI

AMERICAN PIE 2. Comico. Ritornano i ragazzi terribili [illegible] fortunato numero uno e affittano una casa al mare e si divertono.
(Alhambra 3, [illegible] 5, Cineland [illegible], Jolly 3, Madison 4, Maestoso 2, Warner Village 17)

CANICOLA. Drammatico. Gran premio della giuria all'ultima Mostra di Venezia, il film di Ulrich Seidl è ambientato in una torrida estate alla periferia di Vienna e si articola in sei storie di desideri e disillusioni.
(Quattro fontane [illegible])

COME CANI & GATTI. Commedia. La lotta tra cani e gatti è al centro di questa commedia [illegible] le effetti speciali e protagonisti a quattro zampe.
(Andromeda 1, Cineland 2, Cola Di Rienzo Kids, Delle Mimose 3, Eurcine 4, Jolly 4, Lux 5, Madison 3, Maestoso 2, Missouri 3, Roxy Smeraldo, Uci Marconi 2, Warner Moderno 1, Warner Village 1, 16)

DOMANI ANDRÀ MEGLIO. Commedia. In questo successo francese Jeanne Labrune porta sul [illegible] le esilaranti vicissitudini di cinque [illegible] un'isterica, un sessuomane, un bulimico, una paranoica [illegible] repressa.
(Doria 3, Quattro fontane 3)

GOCCE D'ACQUA SU PIETRE ROVENTI. Drammatico. Ozon porta sullo schermo la pièce teatrale di Fassbinder: nella Germania anni [illegible] giovane e ingenuo Franz va a vivere a casa di Leopold, uomo di mezza età di successo. Nella loro vita [illegible] all'improvviso le rispettive ex fidanzate.
(Nuovo Sacher)

HEDWIG - LA DIVA CON QUALCOSA IN [illegible] Musicale. John Cameron Mitchell impersona [illegible] transessuale per amore aspirante rockstar in questa versione cinematografica di un successo [illegible] la scena teatrale alternativa [illegible]
(Adriano 10, Barberini 4, Politecnico Fandango)

IL DESTINO DI UN CAVALIERE. Avventura. Nell'Inghilterra del Trecento il figlio di un artigiano sogna di [illegible] cavaliere.
(Adriano 7, Broadway 3, Cineland 12, Galaxy Giove, Lux 10, Madison 1, Missouri 1, Odeon 2, Royal 1, Warner Moderno 3, Warner Village 1, 14)

IL DIARIO DI BRIDGET [illegible]. Commedia. Da un best-seller inglese le esilaranti vicissitudini sentimentali e non di [illegible] ragazza londinese.
(Admiral, Adriano 3, Ambassade 3, Antares 1, Atlantic 5, Barberini 3, Broadway 2, Ciak [illegible] Cineland 5, Galaxy Mercurio, Missouri 3, Reale 2, Savoy 4, Trianon 1, Tristar Sto, Uci Marconi 8, Warner Moderno 1, Warner Village 2, 15)

IL MANDOLINO DEL CAPITANO CORELLI. Drammatico. Dal regista di «Shakespeare in love» la ricostruzione cinematografica dell'eccidio di Cefalonia del 1943 attraverso la storia d'amore tra un ufficiale italiano (Nicolas Cage) e una giovane greca (Penelope Cruz).
(Andromeda 3, Delle Mimose 8, Metropolitan 3, Missouri 4, Roxy Smeraldo, Uci Marconi 2, [illegible] Village 12)

IL QUARTO ANGELO. Thriller. Jeremy Irons è il direttore di un giornale di Londra che perde la famiglia nel corso di un'azione di un gruppo di terroristi. Egli chiede giustizia e se non la otterrà, è deciso a vendicarsi.
(Warner Village [illegible])

JALLA! JALLA! Commedia. Due amici lavorano in un parco pubblico di una cittadina [illegible] uno dei due, libanese, ha la sgradita sorpresa di essere avvertito dal padre che sta [illegible] con la sua futura sposa.
(Greenwich 2, Rivoli, Tibur 2)

NELLA MORSA DEL RAGNO. Thriller. La figlia di un senatore viene rapita: indaga il detective Alex Cross (Morgan Freeman) già visto ne «Il collezionista» affiancato dall'agente dei servizi segreti Jezzie Flannigan (Monica Potter).
(Augustus 2, Capitol, Cineland 4, Drive In, Lux 3, Missouri 1, Trianon, Uci Marconi 4, Warner Village 4, 18)

ORIGINAL SIN. [illegible] Nella Cuba di fine Ottocento [illegible] uomo d'affari (Antonio Banderas) viene [illegible] una giovane donna (Angelina Jolie) tanto [illegible] quanto pericolosa.
(Andromeda 4, Cineland 11, Delle Mimose 2, Eurcine 2, Fiamma 2, Giulio Cesare 3, Jolly 2, King 2, [illegible] 4, Pasquino 1, Warner Village 10)

SANTA MARADONA. Commedia. Stefano Accorsi è un giovane che [illegible] malgrado, ad entrare nel mondo degli adulti [illegible] [illegible] amico sfaccendato. [illegible] «due ragazze».
(Adriano 2, Ambassade 1, Atlantic 5, Cineland [illegible] Galaxy Marte, Intrastevere 2, Mignon 1, Odeon 4, Quirinale sala 1, Warner Village [illegible])

STREGHE VERSO [illegible] Commedia. Teo Mammucari fa parte di un [illegible] speciale che [illegible] batte le streghe.
(Adriano 8, Atlantic 3, Warner Village 6)

THE [illegible]. Thriller. Al termine della [illegible] guerra mondiale una donna (Nicole Kidman) vive con i due figli e i tre domestici in una villa sull'isola di Jersey. All'improvviso cominciano a verificarsi fatti inspiegabili.
(Dei Piccoli Sera, Lux 6, Madison 4)

[illegible] SCORE. Azione. [illegible] è Nick, un abile ladro di gioielli prossimo a ritirarsi «dall'attività». Un giorno un [illegible] socio (Marlon Brando) gli propone il [illegible] «colpo della vita».
(Delle Mimose 3, Metropolitan 2)

TRAINING DAY. Poliziesco. Denzel Washington è un duro sergente di polizia di Los Angeles disposto a tutto pur di raggiungere l'obiettivo che si è prefisso. Ethan Hawke è giovane e [illegible] dura recluta che gli viene affidata.
(Adriano 3, Alhambra 2, Atlantic 2, Barberini 1, Cineland 14, Doria 2, Empire, Galaxy Saturno, Madison 2, Quirinetta, Royal 2, Trianon 4, Tristar Rossa, Uci Marconi 5, Warner Moderno 4, Warner Village [illegible])

VIAGGIO A KANDAHAR. Drammatico. L'iraniano Mohsen Makhmalbaf porta sugli schermi una testimonianza sulla condizione femminile in Afghanistan [illegible] le vicissitudini di due sorelle.
(Cineland 1, Eden 1, Intrastevere 3, Mignon 2, Tibur 1)

WEEKEND DA SUICIDIO. Commedia. Due disperati, lei vedova affranta, lui scrittore in declino, che si incontrano e decidono di suicidarsi in [illegible]
(Lux 6)

PRIME VISIONI

LA RECENSIONE
DI LIETTA TORNABUONI

Uomini e cani nella spietata Città del Messico

CITTÀ del Messico, megalopoli sconfinata e spietata. È il luogo del primo film diretto da Alejandro Gonzalez Inarritu, molto originale e interessante. Tre vicende s'intrecciano. Due fratelli [illegible] innamorati della stessa ragazza, che è moglie dell'uno e amante dell'altro, che inganna l'uno per il vantaggio di se stessa e dell'altro. Una bellissima modella resa invalida da un incidente viene assistita dall'uomo sposato che la ama, ma presto in tutt'e due nascono esasperazione, ostilità, il [illegible] di un'esistenza sprecata, senza colpa di nessuno. Un ex guerrigliero è divenuto barbone e killer occasionale. I diversi destini hanno un momento di incontro senza conseguenze. Cani da combattimento, un cagnolino da compagnia, un gruppo di cani amici accompagnano i personaggi, simbolo di esistenze simili e parallele di esseri umani e canini. Lo stile aspro, i forti contrasti tonali, la crudeltà del racconto, la bravura degli interpreti fanno del film corale un'opera prima insolita e [illegible] (ma il regista debuttante aveva già molte esperienze musicali, radiofoniche, teatrali, di produzione cinematografica).
La fotografia di Rodrigo Prieto è molto bella, straziante senza retorica.

AMORES PERROS
di Alejandro Gonzalez Inarritu, con Emilio Echeverria, Vanessa Bauche, Gael Garcia Bernal; produzione messicana, 2000.
(L'isola che non c'è)

ADMIRAL
Piazza Verbano 5 tel. 068541195
Il diario di Bridget Jones di Sharon Maguire, con Renée Zellweger, Hugh Grant, Colin Firth. Orario: 16.30-18.30 L. 8.000 20.30-22.30 L. 13.000

ADRIANO MULTISALA
Piazza Cavour 22 tel. [illegible] - www.[illegible]
Sala 1 **L'apparenza inganna** di Francis Veber; con Gérard Depardieu, Daniel Auteuil. Orario: 15.20-17.00-18.45 L. 10.000 20.45-22.45 L. 14.000
Sala 2 **Santa Maradona** di Marco Ponti; con Stefano Accorsi, Anita Caprioli. Orario: 15.25-17.05 L. 10.000 18.50-20.50-22.50 L. 14.000
Sala 3 **Training Day** di Antoine Fuqua; con Denzel Washington, Ethan Hawke. Orario: 15.15-17.40 L. 10.000 20.30-22.50 L. 14.000
Sala 4 **Il patto dei lupi** di Christophe Gans; con Samuel Le Bihan, Mark Dacascos, Monica Bellucci. Orario: 15.20-17.45 L. 10.000 20.30-22.50 L. 14.000
Sala 5 **Il diario di Bridget Jones** di Sharon Maguire; con Renée Zellweger, Hugh Grant, Colin Firth. Orario: 15.10-17.00-18.50 L. 10.000 20.30-22.50 L. 14.000
Sala 6 **Betty Love** di Neil LaBute; con Renée Zellweger, Morgan Freeman, Greg Kinnear. Orario: 15.30-17.40 L. 10.000 20.30-22.40 L. 14.000
Sala 7 **Il destino di un cavaliere** di Brian Helgeland; con Heath Ledger, Rufus Sewell, Mark Addy. Orario: 15.20-17.45 L. 10.000 20.20-22.45 L. 14.000
Sala 8 **Streghe verso nord** di Giovanni Veronesi; con Teo Mammucari, Paul Sorvino, Emmanuelle Seigner. Orario: 15.30-17.40 L. 10.000 20.30-22.40 L. 14.000
Sala 9 **E morì con un felafel in mano** di Richard Lowenstein; con Noah Taylor, Emily Hamilton. Orario: 15.30-17.40 L. 10.000 20.30-22.45 L. 14.000
Sala 10 **Hedwig - La diva con qualcosa in più** di John Cameron Mitchell; con John Cameron Mitchell, Miriam Shor, Stephen Trask. Orario: 15.20-17.[illegible] L. 10.000 21.00-22.50 L. 14.000

ALCAZAR
Via Merry del Val 14 tel. [illegible]
Betty Love di Neil LaBute; con Renée Zellweger, Morgan Freeman, Greg Kinnear. Orario: 16.30-18.30 L. 8.000 20.30-22.30 L. 13.000

ALHAMBRA
Via Pier delle Vigne 4 tel. 0666012154.
Sala 1 **Bandits** di Barry Levinson; con Bruce Willis, Billy Bob Thornton, Cate Blanchett. Orario: 16.00-18.15 L. 8.000 20.30-22.45 L. 10.000
Sala 2 **Training Day** di Antoine Fuqua; con Denzel Washington, Ethan Hawke. Orario: 16.00-18.15 L. 8.000 20.30-22.45 L. 10.000
Sala 3 **American Pie 2** di J.B.Rogers; con Jason Biggs, Thomas Ian Nicholas. Orario: 16.00-18.00 L. 8.000 20.15-22.30 L. 10.000

AMBASSADE
Via Accademia Agiati 57 tel. 065408901
Sala 1 **Il patto dei lupi** di Christophe Gans; con Samuel Le Bihan, Mark Dacascos, Monica Bellucci. Orario: 15.30-17.50 L. 8.000 20.10-22.30 L. 13.000
Sala 2 **Santa Maradona** di Marco Ponti; con Stefano Accorsi, Anita Caprioli. Orario: 15.45-17.25 L. 8.000 19.05-20.55-22.45 L. 13.000
Sala 3 **Il diario di Bridget Jones** di Sharon Maguire; con Renée Zellweger, Hugh Grant, Colin Firth. Orario: 15.30-17.15 L. 8.000 19.00-20.50-22.45 L. [illegible]

ANDROMEDA
Via Mattia Battistini 195 tel. 066142649
Sala 1 **Bandits** di Barry Levinson; con Bruce Willis, Billy Bob Thornton, Cate Blanchett. Orario: 15.00-17.30 L. 8.000 20.00-22.30 L. 12.000
Sala 2 **Come cani & gatti** di Larry Guterman; con Jeff Goldblum, Elizabeth Perkins. Orario: [illegible] 17.00 L. 8.000 18.50-20.40-22.30 L. 12.000
Sala 3 **Il mandolino del capitano Corelli** di John Madden; con Nicolas Cage, Penélope Cruz. Orario: 15.00-17.30 L. 8.000 20.00-22.30 L. 12.000
Sala 4 **Original Sin** di Michael Cristofer; con Antonio Banderas, Angelina Jolie. Orario: 15.15-17.40 L. 8.000 20.05-22.30 L. 12.000
Sala 5 **Angel Eyes** di Luis Mandoki; con Jennifer Lopez, Jim Caviezel. Orario: 15.45 L. [illegible] 18.00-20.15-22.30 L. 12.000

ANTARES
Viale Adriatico 15/21 tel. 068184388
Sala 1 **Il diario di Bridget Jones** di Sharon Maguire; con Renée Zellweger, Hugh Grant, Colin Firth. Orario: [illegible]-18.10 L. 8.000 20.20-22.30 [illegible]
Sala 2 **L'apparenza inganna** di Francis Veber; con Gérard Depardieu, Daniel Auteuil. Orario: 15.30-17.15 L. 8.000 19.00-21.00-23.00 L. 12.000

ATLANTIC
Via Tuscolana 745 tel. 067610656.
Sala 1 **Il patto dei lupi** di Christophe Gans; con Samuel Le Bihan, Mark Dacascos, Monica Bellucci. Orario: 15.30-17.50 L. 8.000 20.10-22.30 L. 13.000
Sala 2 **Training Day** di Antoine Fuqua; con Denzel Washington, Ethan Hawke. Orario: 15.[illegible]-17.50 L. 8.000 20.10-22.30 L. 13.000
Sala 3 **Streghe verso nord** di Giovanni Veronesi; con Teo Mammucari, Paul Sorvino, Emmanuelle Seigner. Orario: 16.00-18.10 L. 8.000 20.20-[illegible]
Sala 4 **L'apparenza inganna** di Francis Veber; con Gérard Depardieu, Daniel Auteuil. Orario: 16.00-17.40 L. 8.000 19.20-21.00-22.40 L. [illegible]
Sala 5 **Il diario di Bridget Jones** di Sharon Maguire; con Renée Zellweger, Hugh Grant, Colin Firth. Orario: 16.30-18.30 L. 8.000 20.30-22.30 L. 13.000
Sala 6 **Santa Maradona** di Marco Ponti; con Stefano Accorsi, Anita Caprioli. Orario: 15.45-17.25 L. 8.000 19.05-20.55-22.45 L. 13.000

AUGUSTUS
Corso Vittorio Emanuele 203 tel. [illegible]75455
Sala 1 **No man's land** di Danis Tanovic; con Branko Djuric, Rene Bitorajac. Orario: [illegible]-18.30 L. 8.000 20.30-22.30 L. 10.000
Sala 2 **Nella morsa del ragno** di Lee Tamahori; con Morgan Freeman, Monica Potter. Orario: 16.00-18.10 L. 8.000 20.20-22.30 L. 10.000

BARBERINI
Piazza Barberini 24-25-26 tel. [illegible]
Sala 1 **Training Day** di Antoine Fuqua; con Denzel Washington, Ethan Hawke. Orario: 10.30-13.00-15.30-18.00 L. 8.000 20.20-22.[illegible]50 L. 14.000
Sala 2 **Bandits** di Barry Levinson; con Bruce Willis, Billy Bob Thornton, Cate Blanchett. Orario: 10.15-12.45-15.40-18.10 L. 8.000 20.30-22.45-0.50 L. 14.000
Sala 3 **Il diario di Bridget Jones** di Sharon Maguire, con Renée Zellweger, Hugh Grant, Colin Firth. Orario: [illegible]-12.00-14.00 [illegible] 18.00 L. 8.000 20.15-22.45-0.45 L. 14.000
Sala 4 **Hedwig - La diva con qualcosa in più** di John Cameron Mitchell; con John Cameron Mitchell, Miriam Shor, Stephen Trask. Orario: 10.00-11.45-13.30-15.30-17.15 L. 8.000 19.00-20.45-22.45-0.30 L. 14.000
Sala 5 **American Pie 2** di J.B.Rogers; con Jason Biggs, Thomas Ian Nicholas. Orario: 10.00-12.00-14.10-16.20-18.30 L. 8.000 20.30-22.45-0.30 L. 14.000

BROADWAY
Via dei Narcisi 36 tel. [illegible]
Sala 1 **Il patto dei lupi** di Christophe Gans; con Samuel Le Bihan, Mark Dacascos, Monica Bellucci. Orario: 15.30-17.50-20.10-22.30 L. 8.000
Sala 2 **Il diario di Bridget Jones** di Sharon Maguire; con Renée Zellweger, Hugh Grant, Colin Firth. Orario: [illegible] 20.30-22.30 L. 8.000
Sala 3 **Il destino di un cavaliere** di Brian Helgeland; con Heath Ledger, Rufus Sewell, Mark Addy. Orario: 15.30-17.50-20.10-22.30 L. 8.000

CAPITOL
Via G. Sacconi 39 tel. 063236619.
Nella morsa del ragno di Lee Tamahori; con Morgan Freeman, Monica Potter. Orario: 16.30-18.10-[illegible] 20-22.30 L. 8.000

[illegible]
Via Cassia 692 tel. 0633251607.
Sala 1 **Il patto dei lupi** di Christophe Gans; con Samuel Le Bihan, Mark Dacascos, Monica Bellucci. Orario: 15.30-17.50 L. 8.000 20.10-22.30 L. 1[illegible].000
Sala 2 **Il diario di Bridget Jones** di Sharon Maguire; con Renée Zellweger, Hugh Grant, Colin Firth. Orario: 16.30-18.30 L. 8.000 20.30-22.30 L. [illegible]

CINELAND MULTIPLEX
Via dei Romagnoli 515 (Ostia) tel. 0656184[illegible].
Sala 1 **Angel Eyes** di Luis Mandoki; con Jennifer Lopez, Jim Caviezel. Orario: 16.10-18.15 L. 10.000 20.25-22.40 L. 13.000
Sala 2 **Come cani & gatti** di Larry Guterman; con Jeff Goldblum, Elizabeth Perkins. Orario: 14.35-16.35-18.35 L. 10.000 **Viaggio a Kandahar** di Mohsen Makhmalbaf; con Nilofar Pazira, Hassan Tantai. Orario: 20.25-22.25 L. 13.000
Sala 3 **Apocalypse Now Redux** di Francis Ford Coppola; con Martin Sheen, Marlon Brando. Orario: 14.20 L. 10.000 18.00-21.35 L. 13.000
Sala 4 **Nella morsa del ragno** di Lee Tamahori; con Morgan Freeman, Monica Potter. Orario: 15.30-17.50 L. 10.000 20.15-22.35 L. 13.000
Sala 5 **Il diario di Bridget Jones** di Sharon Maguire; con Renée Zellweger, Hugh Grant, Colin Firth. Orario: 15.30-17.40 L. 10.000 20.00-22.45 L. 13.000
Sala 6 **Bandits** di Barry Levinson; con Bruce Willis, Billy Bob Thornton, Cate Blanchett. Orario: 15.00-17.30 L. 10.000 20.05-22.35 L. 13.000
Sala 7 **L'apparenza inganna** di Francis Veber; con Gérard Depardieu, Daniel Auteuil. Orario: 14.30-16.30 L. 10.000 18.30-20.30-22.30 L. 13.000
Sala 8 **Santa Maradona** di Marco Ponti; con Stefano Accorsi, Anita Caprioli. Orario: 16.15-18.15 L. 10.000 20.15-22.20 L. 13.000
Sala 9 **Betty Love** di Neil LaBute; con Renée Zellweger, Morgan Freeman, Greg Kinnear. Orario: 15.30-17.50 L. 10.000 20.10-[illegible]
Sala 10 **American Pie 2** di J.B.Rogers; con Jason Biggs, Thomas Ian Nicholas. Orario: 15.45-[illegible] L. 10.000 20.15-22.30 L. 13.000
Sala 11 **Il patto dei lupi** di Christophe Gans; con Samuel Le Bihan, Mark Dacascos, Monica Bellucci. Orario: 15.10-17.40 L. 10.000 20.10-22.40 L. 13.000
Sala 12 **Il destino di un cavaliere** di Brian Helgeland; con Heath Ledger, Rufus Sewell, Mark Addy. Orario: 15.00-17.35 L. 10.000 20.10-22.45 L. 13.000
Sala 13 **Original Sin** di Michael Cristofer; con Antonio Banderas, Angelina Jolie. Orario: 15.10-17.40 L. 10.000 20.10-22.30 L. 13.000
Sala 14 **Training Day** di Antoine Fuqua; con Denzel Washington, Ethan Hawke. Orario: 15.00-[illegible] L. 10.000 20.05-22.35 L. 13.000

COLA DI RIENZO KIDS
Piazza Cola Di Rienzo tel. 063235693.
Come cani & gatti di Larry Guterman; con Jeff Goldblum, Elizabeth Perkins. Orario: 15.00-16.50-18.35 L. 8.000 20.30-22.30 L. 13.000

DEI PICCOLI
Viale della Pineta 15 tel. 068553485
Shrek di Andrew Adamson, Vicky Jenson. Orario: 16.45-18.15 L. 8.000

DEI PICCOLI SERA
Viale della Pineta 15 tel. 068553485.
The Others di Alejandro Amenabar; con Nicole Kidman, Alakina Mann. V.M. 14 Orario: 20.30-22.30 L. 8.000

DELLE MIMOSE
Via Vibio Mariano 20 tel. 06332[illegible]
Sala 1 **Bandits** di Barry Levinson; con Bruce Willis, Billy Bob Thornton, Cate Blanchett. Orario: 15.15 L. [illegible] 20.05-22.30 L. 13.000
Sala 2 **Original Sin** di Michael Cristofer; con Antonio Banderas, Angelina Jolie. Orario: 15.15 L. 8.000 17.40-20.05-22.30 L. 13.000
Sala 3 **Come cani & gatti** di Larry Guterman; con Jeff Goldblum, Elizabeth Perkins. Orario: 15.10 L. 8.000 17.00 L. 13.000 **The Score** di Frank Oz; con Robert De Niro, Edward Norton, Marlon Brando. Orario: [illegible] L. 13.000
Sala 4 **Il mandolino del capitano Corelli** di John Madden; con Nicolas Cage, Penélope Cruz. Orario: 15.15 L. 8.000 17.40-20.05-22.30 L. 13.000

DORIA
Via Andrea [illegible] 52/60 tel. 0639721446
Sala 1 **L'apparenza inganna** di Francis Veber; con Gérard Depardieu, Daniel Auteuil. Orario: 15.30-17.15 L. 8.000 19.00-21.00-23.00 L. 12.000
Sala 2 **Training Day** di Antoine Fuqua; con Denzel Washington, Ethan Hawke. Orario: 15.00-17.30 L. 8.000 20.00-22.30 L. [illegible]
Sala 3 **Domani andrà meglio** di Jeanne Labrune; [illegible] Orario: 15.30-17.[illegible] L. 8.000 19.00-21.00-23.00 L. 12.000

DRIVE IN
Piazza Fonte degli Acili 6/9 tel. 065[illegible]
Nella morsa del ragno di Lee Tamahori; con Morgan Freeman, Monica [illegible] Orario: 21.00-23.00 L. 10.000

EDEN
Piazza Cola di Rienzo 74 tel. 063612449
Sala 1 **Viaggio a Kandahar** di Mohsen Makhmalbaf; con Nilofar Pazira, Hassan Tantai. Orario: 16.00-17.30 L. 8.000 19.10-20.50-22.30 L. 13.000
Sala 2 **La pianista** di Michael Haneke; con Isabelle Huppert, Benoit Magimel. V.M. 14. Orario: 15.40-18.00 L. 8.000 20.20-22.40 L. 13.000

EMBASSY
Via Stoppani 7 tel. 068070245
Bandits di Barry Levinson; con Bruce Willis, Billy Bob Thornton, Cate Blanchett. Orario: 14.45-17.30 L. 8.000 20.00-22.30 L. 14.000

EMPIRE
Viale Regina Margherita 29 tel. [illegible]
Training Day di Antoine Fuqua; con Denzel Washington, Ethan Hawke. Orario: 17.30 L. 8.000 20.00-22.30 L. 13.000

[illegible]
Via [illegible]
Sala 1 **Bandits** di Barry Levinson; con Bruce Willis, Billy Bob Thornton, Cate Blanchett. Orario: [illegible] 14.000
Sala 2 **Original Sin** di Michael Cristofer; con Antonio Banderas, Angelina Jolie. Orario: 15.15-17.40 L. 8.000 20.05-22.30 L. 14.000
Sala 3 **Angel Eyes** di Luis Mandoki; con Jennifer Lopez, Jim Caviezel. Orario: [illegible] L. 8.000 [illegible]-22.30 L. 14.000
Sala 4 **Come cani & gatti** di Larry Guterman; con Jeff Goldblum, Elizabeth Perkins. Orario: 15.10-17.00 L. 8.000 18.50-20.40-22.30 L. 14.000

EUROPA
Corso Italia 107 tel. [illegible]
Il patto dei lupi di Christophe Gans; con Samuel Le Bihan, [illegible]

FARNESE
Piazza Campo de' Fiori [illegible]
Moulin Rouge di Baz Luhrmann; con Nicole Kidman, Ewan McGregor. Orario: 15.50-18.00 L. 8.000 20.15-22.30 L. 12.000

FIAMMA
Via Bissolati 47 tel. 064827100
Sala 1 **Apocalypse Now Redux** di Francis Ford Coppola; con Martin Sheen, Marlon Brando. Orario: 16.30 L. 8.000 20.30 L. 14.000
Sala 2 **Original Sin** di Michael Cristofer; con Antonio Banderas, Angelina Jolie. Orario: 15.00-17.40 L. 8.000 20.05-22.30 L. 14.000

FILMSTUDIO UNO
Via degli Orti D'Alibert, 1c tel. 066830117[illegible]
Canicola di Ulrich Seidl; con Maria Hofstätter, Franziska Weiss, René Wanko. Orario: 16.00-18.15 L. 8.000 20.30-22.[illegible] L. 13.000

FILMSTUDIO DUE
Via degli Orti d'Alibert, 1c tel. 0668301173.
La maledizione e il duca di Eric Rohmer; con Jean-Claude Dreyfus, Lucy Russell. Orario: 17.15 L. [illegible] 15-22.30 L. 13.000

[illegible]
Via P. Maffi 10 tel. [illegible]
[illegible] **Il destino di un cavaliere** [illegible]
Marte **Santa Maradona** di Marco Ponti; con Stefano Accorsi, Anita Caprioli. Orario: 16.30-18.30-20.30-22.30 L. 8.000
Mercurio **Il diario di Bridget Jones** di Sharon Maguire; con Renée Zellweger, Hugh Grant, Colin Firth. Orario: 16 [illegible] 20.20-22.30 L. 8.000
[illegible] **Training Day** di Antoine Fuqua; con Denzel Washington, Ethan Hawke. Orario: 15.00 [illegible] 22.30 L. 8.000
[illegible] **Betty Love** di Neil LaBute; con Renée Zellweger, Morgan Freeman, Greg Kinnear. Orario: 15.00-17.30-20.00-22.[illegible] L. 8.000

GIOIELLO
Via Nomentana 43 tel. 0644250299.
La verità vi prego sull'amore di Francesco Apolloni; con Elda Alvigini, Pierfrancesco Favino. Orario: 16.00-18.10-20.20-22.30 L. 8.000

GIULIO CESARE
Viale Giulio Cesare 259 tel. 0639720795
Sala 1 **Angel Eyes** di Luis Mandoki; con Jennifer Lopez, Jim Caviezel. Orario: 15.45 L. 8.000 18.00-20.15-22.30 L. 14.000
Sala 2 **La maledizione dello scorpione di giada** di Woody Allen; con Woody Allen, Helen Hunt, Charlize Theron. Orario: 15.45 L. 8.000 18.00-20.15-22.30 L. 14.000
Sala 3 **Original Sin** di Michael Cristofer; con Antonio Banderas, Angelina Jolie. Orario: 15.[illegible] 17.40 L. 8.000 20.05-22.30 L. 14.000

GREENWICH
Via Bodoni 59 tel. 065745825.
Sala 1 **Y tu mamá también** di Alfonso Cuarón; con Maribel Verdu, Diego Luna, Gael Garcia Bernal. V.M. Orario: 16.30-18.30 L. 8.000 20.30-22.30 L. 13.000
Sala 2 **Jalla! Jalla!** di Josef Fares; con Fares Fares, Torkel Petersson. Orario: 16.30-18.30 L. 8.000 20.30-22.30 L. 13.000
Sala 3 **Il vento è segreto di Babak** Payami; con Nassim Abdi, Cyrus Abidi. Orario: 16.30-18.30 L. 8.000 20.30-22.30 L. 13.000

GREGORY
Via Gregorio VII tel. 066380600.
Il patto dei lupi di Christophe Gans; con Samuel Le Bihan, Mark Dacascos, Monica Bellucci. Orario: 15.30-17.50 L. 8.000 20.10-22.30 L. [illegible]

HOLIDAY
Largo B.Marcello 1 tel. 068548326
Moulin Rouge di Baz Luhrmann; con Nicole Kidman, Ewan McGregor. Orario: 17.30 L. 8.000 20.00-22.30 L. 12.000

INTRASTEVERE
Vicolo Moroni 3a tel. 065884230
Sala 1 **Solo negli occhi** di Andrea Porporati; con Fabrizio Gifuni, Valerio Mastandrea. Orario: 16.45-18.40 L. 8.000 20.40-22.30 L. 13.000
Sala 2 **Santa Maradona** di Marco Ponti; con Stefano Accorsi, Anita Caprioli. Orario: 15.45-17.25 L. 8.000 19.10-20.50-22.40 L. 13.000
Sala 3 **Viaggio a Kandahar** di Mohsen Makhmalbaf; con Nilofar Pazira, Hassan Tantai. Orario: 16.00-17.30 L. [illegible] 19.10-20.50 L. [illegible] 20.00

JOLLY
Via G. della Bella 4/6 tel. 0644232190.
Sala 1 **Bandits** di Barry Levinson; con Bruce Willis, Billy Bob Thornton, Cate Blanchett. Orario: 14.45-17.30 L. 8.000 20.00-22.30 L. 14.000
Sala 2 **Original Sin** di Michael Cristofer; con Antonio Banderas, Angelina Jolie. Orario: 15.15-17.40 L. 8.000 20.05-22.30 L. 14.000
Sala 3 **American Pie 2** di J.B.Rogers; con Jason Biggs, Thomas Ian Nicholas. Orario: 15.45 L. 8.000 18.00-20.[illegible]-22.30 L. 14.000
Sala 4 **Come cani & gatti** di Larry Guterman; con Jeff Goldblum, Elizabeth Perkins. Orario: 16.00 L. 8.000 18.00 L. 14.000 **Angel Eyes** di Luis Mandoki; con Jennifer Lopez, Jim Caviezel. Orario: 20.15-22.30 L. 14.000

KING
Via Fogliano 37 tel. 0686206732
Sala 1 **Bandits** di Barry Levinson; con Bruce Willis, Billy Bob Thornton, Cate Blanchett. Orario: 14.45-17.30 L. 8.000 20.00-22.30 L. 14.000
Sala 2 **Original Sin** di Michael Cristofer; con Antonio Banderas, Angelina Jolie. Orario: 15.15-17.40 L. 8.000 20.05-22.30 L. 14.000

LUCKY BLU
Borgo S. Spirito 75 tel. 066832724.
Giorni di Laura Muscardin; con Riccardo Salerno, Thomas Trabacchi. Orario: 16.45-18.40 L. 8.000 20.40-22.[illegible] L. 13.000

LUX MULTISCHERMI
Via Massaciuccoli 39 tel. 0636298171 - www.odeonlux.com.
Sala 1 **Angel Eyes** di Luis Mandoki; con Jennifer Lopez, Jim Caviezel. Orario: 15.10-17.15 L. 10.000 [illegible]-20.[illegible]-22.55 L. 14.000
Sala 2 **Velocet** di Renzo Martinelli; con Michel Serrault, Laura Morante. Orario: 16.00-18.15 L. 10.000 20.30-22.45 L. 14.000
Sala 3 **Nella morsa del ragno** di Lee Tamahori; con Morgan Freeman, Monica Potter. Orario: 15.00-17.00 L. 10.000 19.00-21.00-22.55 L. 14.000
Sala 4 **Nobel** di Fabio Carpi; con Héctor Alterio, Stanislas Merhar, Giovanna Mezzogiorno. Orario: 16.00 L. 10.000 18.15-20.30-22.45 L. 14.000
Sala 5 **L'apparenza inganna** di Francis Veber; con Gérard Depardieu, Daniel Auteuil. Orario: [illegible] L. 10.000 19.00-20.45-22.40 L. 14.000
Sala 6 **Weekend da suicidio** di Curt Truninger; con Helen Baxendale, Tim Dutton. [illegible] 14.30 L. 10.000 **The Others** di Alejandro Amenabar; con Nicole Kidman, Alakina Mann. Orario: 16.15-18.20 L. 10.000 20.30-22.40 L. 14.000
Sala 8 **Come cani & gatti** di Larry Guterman; con Jeff Goldblum, Elizabeth Perkins. Orario: 15.30-16.45 L. 10.000 18.20 L. 14.000 **La maledizione dello scorpione di giada** di Woody Allen; con Woody Allen, Helen Hunt, Charlize Theron. Orario: 2[illegible].40-22.40 L. 14.000
Sala 9 **E morì con un felafel in mano** di Richard Lowenstein; con Noah Taylor, Emily Hamilton. Orario: 15.30-17.45 L. 10.000 20.30-22.45 L. 14.000
Sala 10 **Il destino di un cavaliere** di Brian Helgeland; con Heath Ledger, Rufus Sewell, Mark Addy. Orario: 15.10-17.45 L. 10.000 20.20-22.50 L. 14.000

MADISON
Via Chiabrera 121 tel. 065417926
Sala 1 **Il destino di un cavaliere** di Brian Helgeland; con Heath Ledger, Rufus Sewell, Mark Addy. Orario: 15.15-17.30 L. 8.000 20.00-22.30 L. 12.000
Sala 2 **Training Day** di Antoine Fuqua; con Denzel Washington, Ethan Hawke. Orario: 15.30-17.50 L. 8.000 20.1[illegible]-22.[illegible] L. 12.000
Sala 3 **Come cani & gatti** di Larry Guterman; con Jeff Goldblum, Elizabeth Perkins. Orario: 15.30-17.00 L. 8.000 **La maledizione dello scorpione di giada** di Woody Allen; con Woody Allen, Helen Hunt, Charlize Theron. Orario: 18.40-20.30-22.30 L. 12.000
Sala 4 **American Pie 2** di J.B.Rogers; con Jason Biggs, Thomas Ian Nicholas. Orario: 16.00-18.10 L. 8.000 **The Others** di Alejandro Amenabar; con Nicole Kidman, Alakina Mann. Orario: 2[illegible] 20-22.30 L. 12.000

MAESTOSO
Via Appia Nuova 416 tel. 0678[illegible]086.
Sala 1 **Bandits** di Barry Levinson; con Bruce Willis, Billy Bob Thornton, Cate Blanchett. Orario: 14.45-17.30 L. 8.000 20.00-22.30 L. 14.000
Sala 2 **Come cani & gatti** di Larry Guterman; con Jeff Goldblum, Elizabeth Perkins. Orario: 16.00 L. 8.000 18.00 L. 14.000 **Angel Eyes** di Luis Mandoki; con Jennifer Lopez, Jim Caviezel. Orario: 2[illegible]-22.30 L. 14.000
Sala 3 **American Pie 2** di J.B.Rogers; con Jason Biggs, Thomas Ian Nicholas. Orario: 15.45 L. 8.000 18.00-20.15-22.30 L. 14.000
Sala 4 **Original Sin** di Michael Cristofer; con Antonio Banderas, Angelina Jolie. Orario: 15.15-17.40 L. 8.000 20.05-22.30 L. 14.000

METROPOLITAN
Via del Corso tel. 063200933.
Sala 1 **Bandits** di Barry Levinson; con Bruce Willis, Billy Bob Thornton, Cate Blanchett. Orario: 15.00-17.30 L. 8.000 20.20-22.30 L. 14.000
Sala 2 **The Score** di Frank Oz; con Robert De Niro, Edward Norton, Marlon Brando. Orario: 14.45-17.30 L. 8.000 20.00-22.30 L. 14.000
Sala 3 **Il mandolino del capitano Corelli** di John Madden; con Nicolas Cage, Penélope Cruz. Orario: 15.00-17.30 L. 8.000 20.00-22.30 L. 14.000
Sala 4 **Apocalypse Now Redux** di Francis Ford Coppola; con Martin Sheen, Marlon Brando. Orario: 17.00 L. 8.000 21.00 L. 14.000

MIGNON
Via Viterbo 11 tel. [illegible].
Sala 1 **Santa Maradona** di Marco Ponti; con Stefano Accorsi, Anita Caprioli. Orario: 15.45-17.25 L. 8.000 19.10-20.55-22.40 L. 13.000
Sala 2 **Viaggio a Kandahar** di Mohsen Makhmalbaf; con Nilofar Pazira, Hassan Tantai. Orario: 16.00-17.30 L. 8.000 19.10-20.50-22.30 L. 13.000

MISSOURI
Via Bombelli [illegible] tel. 0655383193
Sala 1 **Il destino di un cavaliere** di Brian Helgeland; con Heath Ledger, Rufus Sewell, Mark Addy. Orario: 15.[illegible] 17.50 L. 8.000 20.10-22.30 L. 12.000
Sala 2 **Nella morsa del ragno** di Lee Tamahori; con Morgan Freeman, Monica Potter. Orario: 16.00-18.10 L. 8.000 20.20-22.30 L. 12.000
Sala 3 **Come cani & gatti.** Orario: 15.30-17.00 L. 8.000 **Il diario di Bridget Jones.** Orario: 18.40-20.30-22.30 L. 12.000
Sala 4 **Il mandolino del capitano Corelli** di John Madden; con Nicolas Cage, Penélope Cruz. Orario: 15.30-17.50 L. 8.000 20.10-22.30 L. [illegible]

NUOVO OLIMPIA
Via in Lucina 16g tel. 066861068.
Sala A Med Film Festival: **Carol [illegible]** Orario: 18.30 **Il quinto [illegible]** Orario: 20.30 **Il tempo dei cavalli ubriachi**. Orario: 22.30 L. Ingresso gratuito
Sala B Med Film Festival: **Oltre Gibilterra** Orario: 16.30 **Paloma** Orario: 18.30 **La ragazza pura**. Orario: 20.50 **L'orchestra deve continuare** Orario: 22.30 Ingresso libero

NUOVO SACHER
Via L. Ascianghi 1 tel. 065818116.
Gocce d'acqua su pietre roventi di François Ozon; con Bernard Giraudeau, Malik Zidi. Orario: 16.45-18.40 L. 8.000 20.35-22.30 L. 13.000

ODEON MULTISCREEN
Piazza Jacini 22 tel. 06[illegible] - www.odeonlux.com
Sala 1 **Angel Eyes** di Luis Mandoki; con Jennifer Lopez, Jim Caviezel. Orario: 15.10-17.15 L. 10.000 18.15-20.55-22.55 L. 14.000
Sala 2 **Il destino di un cavaliere** di Brian Helgeland; con Heath Ledger, Rufus Sewell, Mark Addy. Orario: 15.10-17.45 L. 10.000 20.20-22.50 L. 14.000
Sala 3 **L'apparenza inganna** di Francis Veber; con Gérard Depardieu, Daniel Auteuil. Orario: 15.30-17.[illegible] L. 10.000 19.00-20.45-22.40 L. 13.000
Sala 4 **Santa Maradona** di Marco Ponti; con Stefano Accorsi, Anita Caprioli. Orario: 15.30-17.15 L. 10.000 19.00-20.50-[illegible]
Sala 5 **Imminente apertura**

PARIS
[illegible] Magna Grecia [illegible] tel. [illegible]
Betty Love di Neil LaBute; con Renée Zellweger, Morgan Freeman, Greg Kinnear. Orario: 16.00-18.10 L. 8.000 20.20-22.30 L. 12.000

PASQUINO MULTISALA
Piazza Sant'Egidio 10 tel. 065803622.
Sala 1 **Original Sin** VO di Michael Cristofer; con Antonio Banderas, Angelina Jolie. Orario: 16.00-18.10 L. 8.000 20.20-22.30 L. 12.000
Sala 2 **Il patto dei lupi** VO di Christophe Gans; con Samuel Le Bihan, Mark Dacascos, Monica Bellucci. Orario: 16.00 L. 8.000 19.00-22.00 L. 12.000
Sala 3 **Luna rossa** VO di Antonio Capuano; con Toni Servillo, Carlo Cecchi. Orario: 16.15-18.15 L. 8.000 20.15-22.15 L. 12.000

POLITECNICO FANDANGO
Via G. B. Tiepolo 13/A tel. 0636004240.
Hedwig - La diva con qualcosa in più VO di John Cameron Mitchell; con John Cameron Mitchell, Miriam Shor, Stephen Trask. Orario: 16.30-18.30 L. 8.000 20.30-22.30 L. [illegible]

QUATTRO FONTANE
Via Quattro Fontane 23 tel. 064741515.
Sala 1 **Y tu mamá también** di Alfonso Cuarón; con Maribel Verdu, Diego Luna, Gael Garcia Bernal. V.M. Orario: 16.30-18.30 L. 8.000 20.30-22.30 L. 13.000
Sala 2 **La pianista** di Michael Haneke; con Isabelle Huppert, Benoit Magimel. V.M. 14 Orario: 16.00-18.15 L. 8.000 20.30-22.40 L. 13.000
Sala 3 **Domani andrà meglio** di Jeanne Labrune; con Nathalie Baye, Jean-Pierre Darroussin. Orario: 16.30-18.30 L. 8.000 20.30-22.30 L. 13.000
Sala 4 **Canicola** di Ulrich Seidl; con Maria Hofstätter, Franziska Weiss, René Wanko. Orario: 15.45 L. 8.000 18.00-20.20 L. 13.000

QUIRINALE
Via Nazionale tel. 064882653
Sala 1 **Santa Maradona** [illegible] Ponti; con Stefano Accorsi, Anita Caprioli. Orario: 16.30-18.30 L. 8.000 20.30-22.30 L. 12.000
Sala 2 **Amorestremo** di Maria Martinelli; con Rocco Siffredi, Stefania Bonafede. V.M. Orario: 16.30-18.30 L. 8.000 20.30-22.30 L. 12.000

QUIRINETTA
Via Minghetti 4 tel. 066790012.
Training Day VO di Antoine Fuqua; con Denzel Washington, Ethan Hawke. Orario: 17.30-20.00-22.30 L. 8.000

REALE
Piazza Sonnino 7 tel. 065810234.
Sala 1 **Il patto dei lupi** di Christophe Gans; con Samuel Le Bihan, Mark Dacascos, Monica Bellucci. Orario: 15.30-17.50 L. 8.000 20.10-22.30 L. 13.000
Sala 2 **Il diario di Bridget Jones** di Sharon Maguire; con Renée Zellweger, Hugh Grant, Colin Firth. Orario: 16.30-18.30 L. 8.000 20.30-22.30 L. 13.000

RIVOLI
Via Lombardia 23 tel. 064[illegible]
Jalla! Jalla! di Josef Fares; con Fares Fares, Torkel Petersson. Orario: 16.00-18.00 L. 8.000 20.30-22.30 L. 13.000

ROMA
Piazza Sonnino 37 tel. 065812884.
E morì con un felafel in mano di Richard Lowenstein; con Noah Taylor, Emily Hamilton. Orario: 16.00-18.10 L. 8.000 20.20-22.30 L. 12.000

ROXY
Via Luciani 52 tel. 0636005606.
Rubino **Tre mogli** di Marco Risi; con Francesca D'Aloja, Iaia Forte, Silke, Greg. Orario: 15.45-18.00 L. 8.000 20.15-22.30 L. [illegible]
Zaffiro **Betty Love** di Neil LaBute; con Renée Zellweger, Morgan Freeman, Greg Kinnear. Orario: [illegible] L. 8.000 20.30-22.45 L. 13.000
Smeraldo **Come cani & gatti** di Larry Guterman; con Jeff Goldblum, Elizabeth Perkins. Orario: [illegible] L. 8.000 **Il mandolino del capitano Corelli** di John Madden; con Nicolas Cage, Penélope Cruz. Orario: [illegible] 45 L. 8.000 [illegible]
Topazio **La maledizione dello scorpione di giada** di Woody Allen; con Woody Allen, Helen Hunt, Charlize Theron. Orario: 15.45-18.00 L. 8.000 20.15-22.30 L. 13.000

ROYAL
Via Emanuele Filiberto 175 tel. 0670474549
Sala 1 **Il destino di un cavaliere** di Brian Helgeland; con Heath Ledger, Rufus Sewell, Mark Addy. Orario: 17.30 L. 8.000 20.00-22.30 L. 13.000
Sala 2 **Training Day** di Antoine Fuqua; con Denzel Washington, Ethan Hawke. Orario: 17.30 L. 8.000 2[illegible] 10-22.30 L. 13.000

SALA TROISI
Via G. Induno 1 tel. 0658124[illegible]
L'apparenza inganna di Francis Veber; con Gérard Depardieu, Daniel Auteuil. Orario: 16.30-17.40 L. 8.000 [illegible].20-21.0[illegible]-22.40 L. 12.000

SAVOY
Via Bergamo 25 tel. 0685300948
Sala 1 **L'apparenza inganna** di Francis Veber; con Gérard Depardieu, Daniel Auteuil. Orario: 15.30-17.15 L. 8.000 19.00-21.00-23.00 L. 12.000
Sala 2 **Betty Love** di Neil LaBute; con Renée Zellweger, Morgan Freeman, Greg Kinnear. Orario: [illegible] L. 8.000 [illegible] 12.000
Sala 3 **Solo negli occhi** di Andrea Porporati; con Fabrizio Gifuni, Valerio Mastandrea. Orario: 15.30-17.15 L. 8.000 19.00-21.00-23.00 L. 12.000
Sala 4 **Il diario di Bridget Jones** di Sharon Maguire; con Renée Zellweger, Hugh Grant, Colin Firth. Orario: 16.00-18.10 L. 8.000 20.20-22.30 L. 12.000

TIBUR
Via degli Etruschi 36 tel. 064957762
Sala 1 **Viaggio a Kandahar** di Mohsen Makhmalbaf; con Nilofar Pazira, Hassan Tantai. Orario: 16.00-17.[illegible] L. 8.000 19.10-20.50-22.30 L. 10.000
Sala 2 **Jalla! Jalla!** di Josef Fares; con Fares Fares, Torkel Petersson. Orario: 16.30-18.30 L. 8.000 20.30-22.30 L. 10.000

TIME ELEVATOR ROME
Via S.S. Apostoli [illegible] tel. 066990053.
La storia di Roma in coinvolgente dinamica... Orario: 10.00-24.00 continuato L. 21.000

TRIANON
Via M. Scevola 99 tel. 06 7810302
Sala 1 **L'apparenza inganna** di Francis Veber; con Gérard Depardieu, Daniel Auteuil. Orario: 15.30-17.15 L. 8.000 19.00-21.00-23.00 L. 12.000
Sala 2 **Il diario di Bridget Jones** di Sharon Maguire; con Renée Zellweger, Hugh Grant, Colin Firth. Orario: 16.00-18.10 L. 8.000 20.20-22.30 L. 12.000
Sala 3 **Il patto dei lupi** di Christophe Gans; con Samuel Le Bihan, Mark Dacascos, Monica Bellucci. Orario: [illegible] L. 8.000 [illegible]-22.30 L. 12.000
Sala 4 **Training Day** di Antoine Fuqua; con Denzel Washington, Ethan Hawke. Orario: 15.00-17.30 L. [illegible] 20.00-22.30 L. 12.000
Sala 5 **La pianista** di Michael Haneke; con Isabelle Huppert, [illegible] Magimel. V.M. 14 Orario: 15.20-17.50 L. 8.000 20.15-22.45 L. 12.000

TRISTAR
Via Grotta di Gregna [illegible]
S. Blu **Il diario di Bridget Jones** di Sharon Maguire; con Renée Zellweger, Hugh Grant, Colin Firth. Orario: [illegible] L. 8.000 20.20-[illegible]
S. Rossa **Training Day** di Antoine Fuqua; con Denzel Washington, Ethan Hawke. Orario: 15.45-18.[illegible] L. 8.000 20.15-22.45 L. 12.000
S. Verde **L'apparenza inganna** di Francis Veber; con Gérard Depardieu, Daniel Auteuil. Orario: 16.00-18.10 L. 8.000 20.20-22.30 L. 13.000

UCI CINEMAS MARCONI
[illegible] Enrico Fermi, [illegible] tel. 199123321
Sala 1 **Bandits** di Barry Levinson; con Bruce Willis, Billy Bob Thornton, Cate Blanchett. Orario: 17.30 L. 10.000 20.00-22.30 L. 13.000
Sala 2 **Come cani & gatti.** Orario: 16.00 L. 10.000 18.00 L. 13.000 **Il mandolino del capitano Corelli.** Orario: 20.00-22.30 L. 13.000
Sala 3 **Apocalypse Now Redux** di Francis Ford Coppola; con Martin Sheen, Marlon Brando. Orario: 17.30 L. 10.000 21.30 L. [illegible]
Sala 4 **Nella morsa del ragno** di Lee Tamahori; con Morgan Freeman, Monica Potter. Orario: [illegible] L. 10.000 20.20-22.40 L. 13.000
Sala 5 **Training Day** di Antoine Fuqua; con Denzel Washington, Ethan Hawke. Orario: 17.30 L. 10.000 20.00-22.30 L. 13.000
Sala 6 **Il diario di Bridget Jones** di Sharon Maguire; con Renée Zellweger, Hugh Grant, Colin Firth. Orario: 16.00 L. [illegible] 18.10-20.20-22.30 L. 13.000
Sala 7 **Betty Love** di Neil LaBute; con Renée Zellweger, Morgan Freeman, Greg Kinnear. Orario: 17.40 L. 10.000 20.10-22.30 L. 13.000

UNIVERSAL
Via Bari 18 tel. 0644231216
Il patto dei lupi di Christophe Gans; con Samuel Le Bihan, Mark Dacascos, Monica Bellucci. Orario: 15.30-17.50 L. 8.000 20.10-22.30 L. 12.000

WARNER VILLAGE CINEMAS MODERNO
Piazza della Repubblica 44/45 tel. 0647779202.
Sala 1 **Come cani & gatti.** Orario: 15.30-17.40 L. 10.000 **Il diario di Bridget Jones.** Orario: 20.00-22.25 L. 14.000
Sala 2 **Angel Eyes** di Luis Mandoki; con Jennifer Lopez, Jim Caviezel. Orario: 15.15-17.30 L. 10.000 19.45-22.10 L. 14.000
Sala 3 **Bandits** di Barry Levinson; con Bruce Willis, Billy Bob Thornton, Cate Blanchett. Orario: 17.10 L. 10.000 19.50-[illegible] L. 14.000
Sala 4 **Training Day** di Antoine Fuqua; con Denzel Washington, Ethan Hawke. Orario: 17.00 L. 10.000 19.35-22.20 L. 14.000
Sala 5 **Il destino di un cavaliere** di Brian Helgeland; con Heath Ledger, Rufus Sewell. Orario: 16.30 L. [illegible] 19.30-[illegible] L. 14.000

WARNER VILLAGE CINEMAS PARCO DE' MEDICI
Viale Parco de' Medici 135 tel. 0665855111.
Sala 1 **Come cani & gatti.** Orario: 15.05-17.05 L. 10.000 19.15 L. 14.000 **Il destino di un cavaliere** [illegible] Orario: 21.25-0.15 L. 14.000
Sala 2 **Il diario di Bridget Jones** di Sharon Maguire; con Renée Zellweger, Hugh Grant, Colin Firth. Orario: 16.50 L. 10.000 19.20-21.30-23.50 L. 14.000
Sala 3 **Betty Love** di Neil LaBute; con Renée Zellweger, Morgan Freeman, Greg Kinnear. Orario: 16.45 [illegible] 20 L. 14.000
Sala 4 **Nella morsa del ragno** di Lee Tamahori; con Morgan Freeman, Monica Potter. Orario: 16.40 [illegible]
Sala 5 **Santa Maradona** di Marco Ponti; con Stefano Accorsi, Anita Caprioli. Orario: 16.00-18.10 L. 10.000 20.20-22.30-0.40 L. 14.000
Sala 6 **Streghe verso nord** di Giovanni Veronesi; con Teo Mammucari, Paul Sorvino, Emmanuelle Seigner. Orario: 15.00-17.10 L. 10.000 19.30-21.50-0.10 L. 14.000
Sala 7 **Angel Eyes** di Luis Mandoki; con Jennifer Lopez, Jim Caviezel. Orario: 15.10-17.30 L. 10.000 19.50-22.10-0.30 L. 14.000
Sala 8 **Training Day** di Antoine Fuqua; con Denzel Washington, Ethan Hawke. Orario: 17.00 [illegible]-22.20-1.10 L. 14.000
Sala 9 **Il patto dei lupi** di Christophe Gans; con Samuel Le Bihan, Mark Dacascos, Monica Bellucci. Orario: [illegible]
Sala 10 **Original Sin** di Michael Cristofer; con Antonio Banderas, Angelina Jolie. Orario: 15.15-17.45 L. 10.000 20.15-22.45-1.15 L. 14.000
Sala 11 **Bandits** di Barry Levinson; con Bruce Willis, Billy Bob Thornton, Cate Blanchett. Orario: 16.55 L. 10.000 19.35-22.15-0.55 L. 14.000
Sala 12 **Apocalypse Now Redux** di Francis Ford Coppola; con Martin Sheen, Marlon Brando. Orario: 17.35 L. 10.000 21.35 L. 14.000
Sala 13 **Il mandolino del capitano Corelli** di John Madden; con Nicolas Cage, Penélope Cruz. Orario: 16.25 L. 10.000 19.15-21.55-[illegible] L. 14.000
Sala 14 **Il destino di un cavaliere** di Brian Helgeland; con Heath Ledger, Rufus Sewell, Mark Addy. Orario: [illegible]
Sala 15 **Il diario di Bridget Jones** di Sharon Maguire; con Renée Zellweger, Hugh Grant, Colin Firth. Orario: 15.35-1[illegible].55 L. 10.000 20.05-22.25-0.35 L. 14.000
Sala 16 **Come cani & gatti.** Orario: 14.30-16.30 L. 10.000 18.40 L. 14.000 **Il quarto angelo.** Orario: 20.40-22.50-1.00
Sala 17 **American Pie 2** di J.B.Rogers; con Jason Biggs, Thomas Ian Nicholas. Orario: 14.55-[illegible] 25 L. 10.000 19.45-22.05-0.25 L. 14.000
Sala 18 **Nella morsa del ragno** di Lee Tamahori; con Morgan Freeman, Monica Potter. Orario: 15.45 L. 10.000 18.05-20.35-22.55-1.25 L. 14.000

[illegible]

ASS. CUL. NUOVO CINE CLUB PALOCCO Via Apelle 1, tel. 0650916710. **La maledizione dello scorpione di giada** Orario: 21.15
ASSOCIAZIONE LABIRINTO Via Pompeo Magno 27 tel. 063216283. sala A: **Alla rivoluzione sulla due cavalli** Orario: 20.30-22.30 sala B: **A tempo pieno** Orario: 20.30-22.30 sala C: **Paul, Mick e gli altri** [illegible]
AZZURRO SCIPIONI Via degli Scipioni 82 tel. [illegible] **Vivere** Orario: 18.00 **Dorme male** [illegible] **Rapsodia in agosto** [illegible] **La ragione pura** Orario: 18.30-20.[illegible]
DELLE PROVINCE Viale delle Province 41, tel. 0644236021. **Buena** Orario: 16.30-18.30-20.30-22.30
GRAUCO Via Perugia 34, tel. 067824167: **Love, amour, etc.** Orario: 19.00 **Parole, parole, parole, se conoscete la chanson** Orario: 21.00
INTIFADA CINEMA Via di Casal Bruciato 15, tel. 0643589578. **Storie** Orario: 21.00
L'ISOLA CHE NON C'È Via Edoardo D'Onofrio 86, tel. 0641730451. **Amores perros** Orario: 21.00
TIZIANO Via G. Reni 2, tel. 063236588. **Nella morsa del ragno** Orario: 18.30-20.30-22.30

ED ECCO A VOI con Luca Viscardi e Antonio Gerardi
Da Lunedì a Sabato dalle 09.00 alle 11.00

TRONY

SENZA UNA LIRA

1 EURO

0%

INTERESSI

Senza acconto, paghi in 10 rate a partire da

MAGGIO

CONDIZIONI CHIARE UNIEURO:vale sul prodotti ■ valore uguale o superiore a 350.000- ritiri subito anche senza acconto- paghi la prima rata da maggio ■■■ NESSUN INTERESSE Puoi pagare in :10 rate mensili -TAN 0-TAEG variabile..Costo pratiche fisso lire 40.000.Esempio: lire 2.000.000 =TAEG 4,43(il finanziamento è soggetto all' approvazione della società erogatrice) Operazione valida fino ■ ■ dicembre 2001 salvo es.Scorte,errori ed omissioni.

■■■■ll'era dell'ottimismo

UniEuro UE

www.unieuro.com

(CN) SALUZZO V.Torino,73 Tel .0175/47411
(CN) ROBETO di Chiusano via Cuneo,34 tel.0172/495833
(CN) GENOLA Strada Statale tel .0172/86511
(CN) GINZANO S. prov. Stat.n231 ■■■ Borgo S.Martino, 50 T.0172/476166
(CN) B.S.DALMAZZO Ind. Borgomercato tel. ■ ■■■■90
(CN) CUNEO C.■■■■ 18 t.0171/692339
■■■■ CASTAGNITO ■■■ Roma,16 ■■■■■■■■■■
(CN) ALBA V.Cavour 10 ■■■■■■■■
(CN) MONDOVI' Via Langhe,54 t.0174/40423
(CN) MONDOVI' P.zza Montenegro 2 t.0174/47293

(CN)BAGNOLO PIEM.TE PUNTOMUSICA Via Cuneo,19 ang.via Verdi tel.0175/392086
(CN) CORTEMILIA P. Savona,10 t.0173/81148
(AT) ASTI B.go Alessandria tel.0141/476768
(AT) ASTI P.zza Alfieri ■■■■■■■■
(AT) CANELLI P.zza C.Gancia,1 tel.0141/822215
(TO)CARMAGNOLA via Gobetti,21 tel.011/9713625
(AL) FRUGAROLO Stat. Novi -Alessandria (Città della moda) Tel. 0131/290019
(AL) ACQUI TERME C.Acquisti La Torre Loc.Cassarogna,46 tel.0144/356910
(GE) BOLZANETO via Sardorella,2 t.010/7490080
(GE) GENOVA Bertoli P.za della Vittoria,149/150 via Diaz,29/R Tel.010/569241

(GE) CHIAVARI v.Trieste,12 tel.0185/324899
(IM) PONTEDASSIO C.Comm. IPERVALLE' Via Nazionale ■■■■779870
(IM) VALLECROSIA Via Roma,57 tel■■■■■■■■■■
(SV) ALBENGA Cisano sul ■■■■ ■■■■■■■■■■
(SV) CAIRO MONTENOTTE via Vernetti,5 tel.019/505378
(SV) ANDORA V. S.Caterina,9 tel.0182/664747
(NO) TRECZANO sulla lang.Ovest uscita Nuova Vigevanese tel. 02/484771
(MI) CALEPPIO DI SETTALA S.S. ■■■■, ■■■ 10 Tel. ■■■■■■■■

(PV) S.MARTINO SICCOMARIO C. Comm. Ottagoni, S.S. del Giovi,9 Tel. 0382/556634
(PC) PIACENZA v. Emilia Pavese 40/42 Tel.0523/498170
(BG) STEZZANO Citta' Convenienza Via Bolzo ,6 tel.035/593781

SPAZIO AFFARI

Gli avvisi si ordinano presso: **TORINO**, via XX Settembre 12 - via Maranco 32, t. 5666211; **MILANO**, via G. Carducci 29, t. 24424811; **ALESSANDRIA**, via Cavour 58, t. 446522; **AOSTA**,piazza Chanoux 28/A, t. 231424; **ASTI**,corso Dante 80, t. 351011; **BARI**, via Amendola 166/5, t. 5485111; **BIELLA**, piazza Cisalpino 8A, t. 5491212; **BOLOGNA**, via Amendola 13, t. 255952 r.a.; **CAGLIARI**, via Ravenna 24, t. 305250; **CASALE MONFERRATO**, via Cons d'Appello 4, t. 452164; **CATANIA**, corso Sicilia 37/43, t. 7308311; **CATANZARO**, via M. Greco 78, t. 724090-725129; **COSENZA**, via Monte Santo 39, t. 72527; **CUNEO**, corso Giolitti 21bis, t. 609122; **FIRENZE**, via Don Minzoni 46, t. 581192-573556; **GENOVA**, via G. D'Annunzio 2/109, t. 530701; **GOZZANO**, via Cervino 13, t. 913839; **IMPERIA**, via Alfieri 10, t. 273071-273973; **LECCE**, via Trinchese 67, t. 314165; **MESSINA**, via U. Bonino 15/b, t. 2930655; **NAPOLI**, via A. Depretis 31, t. 4201411; **NOVARA**, via Cavour 18, t. 33341; **PADOVA**, via Mantova 8, t. 8734717; **PALERMO**, via Lincoln 19, t. 6235100; **REGGIO CALABRIA**, via Tan. Paneta 13, t. 24478-24479; **ROMA**, via Cuestro Fontane 15, t. 4820011; **SANREMO**, via Roma 178, t. 501565-501558; **SAVONA**, p.zza Marconi 3/5, t. 811182; **VERCELLI**, via Verdi 40, t. 250734; oltreché presso tutti i corrispondenti della Publikompass S.p.A. Coloro che intendono inoltrare la loro richiesta per corrispondenza possono scrivere a: Publikompass S.p.A., corso Massimo d'Azeglio 60 - 10126 Torino. Il prezzo della inserzione deve essere corrisposto anticipatamente per contanti o vaglia. Esso risulta dal prodotto del numero di parole (minimo 15) per la tariffa della Rubrica, con l'aggiunta delle imposte pari al 20% globale.

PREZZI A PAROLA DELLE RUBRICHE
(IVA ESCLUSA)

1 Affari e Capitali,
2 Attività Commerciali,
5 Immobiliare Vendita,
6 Immobiliare Acquisto
Euro 2,48(L. 4.802)

3 Lavoro Offerte
7 Affitti Offerte
8 Affitti Domande
9 Autoveicoli
10 Viaggi e Vacanze
11 Matrimoniali
12 Investigazioni
13 Varie
Euro 2,27(L. 4.396)

4 Lavoro Domande
- operai, [illegible], lattonieri, personale pubblici esercizi, impiegati, personale domestico, baby sitter, lavori vari e part-time, assistenza sanitaria, formazione e lavoro **Euro 0,80 (L. 1.548)**
- tecnici **Euro 1,20 (L. 2.321)**
- altre domande **Euro 2,27 (L. 4.396)**

Avvisi urgenti, data fissa, o neretti: il doppio. Neretti urgenti, data fissa: il quadruplo. Urgentissimi: il triplo.

Per uso speciale accordo intervenuto con l'ISTITUTO [illegible] PAOLO DI TORINO e con la Banca C.R.T. gli avvisi possono essere ordinati presso tutte le Sedi e Dipendenze di tutte queste Banche esistenti in Italia.

A.A.A. FINANZIAMENTI personali immediati, firma singola, bollettini. Esempio: L 10.000.000 rata L 210.000. Orario continuato. UIC 4404. Promesso 011.309.8350 - Novara 0321.393008.

A. "PRESTITI" immediati a tutti. Anche telefonicamente. Istruzione gratuita. Erogazione direttamente. Serietà. (UIC 4395). Tel. 011.561.7521.

MULTINAZIONALE Svizzera propone finanziamenti mutui a tutte categorie a tassi agevolati sull'Euromercato. Firma singola. Da L. 10.000.000 a L. 2.000.000.000 Tel. 004191.973.5420 - UIC 1083

PRESTITI privati a [illegible] - L. 100.000.000 artigiani, commercianti, dipendenti, firma singola, bollettini. Tel. 02.601.344 UIC 6696

2 [illegible] ACQUISTO / CESSIONE

ACQUISTIAMO conto [illegible] attività, azienda territorio Italiano ad investitori esteri. Svizzera Tel. 004191.[illegible].

ACQUISTIAMO conto terzi attività industriali, artigianali, commerciali, turistiche, alberghiera, [illegible] Cuneese [illegible] paga contanti. Tel. 02.295.18014.

[illegible] risposta L. [illegible] 000.000 tutte categorie, fiduciari, mutui, liquidità aziendale. Svizzera 004191.690.120. Registro n. 68094983 Londra.

NEGOZI E ATTIVITÀ VENDITA / CESSIONE

CEDO dopo gestione 30ennale bar licenza A+B su SS. 20 in Provincia di Cuneo. 0172/71.20.91.

TABACCHI vendesi, rivisteria lotto, attività trentennale, arredamento nuovo, no agenzia. Tel. 011.327.2738 ore pasti.

[illegible] negozio arredi nuovi semicentrale [illegible] vendesi prezzo interessante. Tel. 346.221.0776.

ATTIVITÀ ARTIGIANALI

[illegible] mezzo Renault Kango cerca lavoro presso ditta. Tel. 011 388 213 - 338 204.4127.

3 OPERAI AUTISTI FATTORINI

[illegible] costruttrice [illegible] lamiera, ricerca trasfertista esperto CN Selca, Fidia, amboseasi.Tel. 011.459.8613.

AZIENDA in espansione settore arredamento allestimenti Retrofit ricerca per inserimento proprio organico operaio montatore per futura manutenzione di responsabile di cantiere, sono gradite esperienze nel settore e diploma tecnico superiore. [illegible] telefonare 011.959.6361.

CERCASI carpentieri saldatori tubisti manutentori meccanici [illegible]. 011.845.3186.

[illegible] costruzioni cerca [illegible] nel contratto di apprendistato. Gradita formazione scolastica Cpsl. Assunzione diretta. Amboseasi tel. 011.541.562.

MANUTENTORE antincendio con esperienza, conoscenza elettriche. Azienda leader cerca. Amboseasi. Tel. 011.781.141.

[illegible] TORE [illegible] o, 25 - 30 anni, esperienze su grandi impianti produttivi e ciclo continuo, ricerchiamo per azienda cintura Nord Torino. [illegible] base scrivere: Acta Consulting via Farè 12 - 10129 Torino - fax 011.581.7118.

OFFICINA meccanica di precisione in Pianezza ricerca: 1 aggiustatore stampista, 1 rettificatore in tondo, 1 perito meccanico per la gestione ordini e magazzino. Amboseasi scrivere: Publikompass 8324 - 10100 Torino.

TORNITORI amboseasi 4° livello, conoscenza [illegible], lavorazioni piccola serie, cerca industria meccanica. Tel. 011.267.1620.

PERSONALE PUBBLICI ESERCIZI

ALBERGO tre stelle centrale cerca receptionist [illegible], buona conoscenza lingue. Scrivere: Publikompass 8326 - [illegible] Torino

[illegible] optometristi: per nuova apertura. Richiesta esperienza. Zona: Torino. Du[illegible] 3 mesi più assunzione tempo indeterminato. Amboseasi rivolgersi ad Adecco di via di Nanni, 13/b. Tel. 011.433.0410.

[illegible] acconciature Mery [illegible] 1 apprendista; 1 lavorante. Amboseasi presentarsi martedì e mercoledì ore 17.00 - 19.00 via Genova 14/d Torino.

[illegible] trova si ricerca [illegible] prestigioso show room, situato nel centro di Torino. Lat/i candidato/a ideale è una ragaz[illegible] di età inferiore ai 24 anni, che abbia maturato un'esperienza nella vendita di oggetti di lusso. E' previsto un contratto di formazione lavoro. Inviare curriculum a: Salsa - corso Vittorio Emanuele, 84 - Torino. [illegible] - fax 011.534.974 Rif. [illegible]

IMPIEGATI

A.A.A. CENTRO SVILUPPO TURISMO estensione per conto di agenzia viaggi, primari Tour Operators e Villaggi Vacanze, amboseasi 18 - 30enni, anche prima esperienza, per inserimento lavorativo immediato, con contratto impiegatizio a termini di Legge, Italia/estero. Tel. 011.890.3743 - fax 011.890.3727.

A.A. AZIENDA di servizi e formazione, leader nel proprio settore cerca per la propria sede di Torino. Riferimento 001 giovane laureata/o proveniente dal settore credito agevolato settore pubblico e comunitario desiderosa di iniziare un'attività propria nel settore all'interno di una struttura con forte portafoglio clienti: possibilità di assunzione diretta dall'azienda. Richiesta ottima presenza esperienza triennale nel settore e laurea. Riferimento 002 giovane laureata/o o cultura equivalente proveniente dal settore turistico con esperienza in azienda di dimensioni medio grandi disposta ad effettuare occasionali spostamenti. Richiesta ottima presenza esperienza almeno triennale. Riferimento 003 giovani laureati amboseasi che abbiano occupato posizioni di responsabilità in strutture di franchising per almeno 3 anni. Richiesta ottima presenza. Per tutte e tre le posizioni è previsto un trattamento economico ai vertici del mercato, ambiente giovane e dinamico. Citare nella risposta il riferimento sulla busta. Scrivere: Publikompass 5106 - 10100 Torino.

[illegible] commerciale in espansione richi[illegible]

[illegible]ord amministrativo

da inserire nel proprio organico.
STRUTTURA: conoscenza della[illegible]

ordinaria con nozioni di budgeting e controllo di gestione; età compresa tra 30 e 40 anni; dinamicità e intraprendenza.

Amboseasi [illegible] vitae:
Derna Servizi Srl
corso Giulio Cesare, 280/4 - Torino
fax 011.266.631
E-mail: contigo@contigo.it

AZIENDA commerciale in Grugliasco cerca ragioniera/e anche con breve esperienza lavorativa da assumere come apprendista nel [illegible] contabile / amministrativo. Inviare curriculum al fax 011.411.6921.

AZIENDA di servizi selezione operatrici/operatori per attività di gestione telefonica dei clienti. Richiede ottima cultura, forte comunicativa, carattere estroverso ed equilibrato, disponibilità immediata. Offre percorso formativo altamente qualificato, ambiente dinamico, rapporto di collaborazione coordinata e continuativa a norma di legge. [illegible] per appuntamento (9.00 - 13.00 / 14.00 - 18.00) allo 011.554.0558.

AZIENDA informatica distributrice di gestionali microsfera ricerca: 1 ragioniera/o con reale esperienza contabile da addetta a supporto clienti, disponibile a trasferta. Inviare curriculum al 011.857.7006 e-mail info@rainformatica.it.

Azienda leader settore mobili ricerca:

ADDETTO/A CONTABILITA'

anche prima esperienza
offre inquadramento come da contratto commercio
Sede di lavoro Feletto Canavese
per informazioni 0124.460.386.

[illegible] trasporti ricerca impiegata/o addetta/o [illegible] A5 IMD per bollettazione e listi[illegible] inviare curriculum vitae tramite fax 011.226.7867.

CAPOREPARTO MANUTENZIONE MECCANICA
30 - 40 anni, perito meccanico, comprovata esperienza nella mansione, ricerchiamo per grande azienda cintura Nord Torino. Amboseasi inviare curriculum Acta Consulting via Farè 12 - 10129 Torino - fax 011.581.7116.

CONCESSIONARIA di pubblicità ricerca n.1 esperto/a contabile, età max 32 anni e n.1 contabile anche primo impiego. Inviare curriculum a: Panmedia, Via G. Ferrari 8 - Torino. Fax 011.810.1333; e-mail: panmedia@tin.it.

DESIDERI cambiare vita? Hai massimo 31 anni? Eurostaff, leader in Italia, ti farà entrare nel magico mondo dei villaggi [illegible], Italia - Estero. [illegible] impiegati. Non indispensabili esperienza, lingue straniere. Tel. 011.563.2636.

PRESTIGIOSA azienda commerciale in Rivoli ricerca esperta impiegata addetta vendita/contatti pratica uso PC. Amboseasi tel. 338.604.2123.

SOCIETA' immobiliare cerca segretaria/o diplomata max 24 anni motivata, dinamica, bella presenza, conoscenza PC. Casalimpresa 011.546.900.

SOCIETA' immobiliare ricerca segretaria/o inquadramento a norma di legge preferibile [illegible] indispensabile requisiti L. 407 o iscrizione liste mobilità. [illegible] 011.883.6440.

Sono iniziate le selezioni per il
25° MASTER HKE IN RISORSE UMANE
Inizio: gennaio 2002
Il corso è articolato in 3 moduli:
Selettore, Formatore, Direttore Personale.
Si tiene a week-end alternati sia a Torino che Milano, Roma, Modena.
E' rivolto ad amboseasi laureati, laureandi e persone con esperienza lavorativa.
Sono previsti stage e borse di studio.
Info: www.hke.it
tel. 011.506.9804
e-mail: torinopoint@hkegroup.it

STUDIO commercialisti ricerca esperto/a contabile, disponibilità immediata, conoscenza CO.GE. ed adempimenti fiscali. Tel. [illegible].

STUDIO di [illegible] cerca [illegible] diplomata conoscenza uso computer Office - Excel. Tel. 011.590.640 - [illegible]

STUDIO professionale cerca impiegata/o contabile, proveniente da altro studio, con esperienza pluriennale. Tel. 348.708 3550.

[illegible] **pubblicitario ricerca per ampliamento struttura grafico / Art esperto Mac con esperienza matura in agenzia su Below [illegible] Above The Line. Massima riservatezza. Amboseasi inviare curriculum vitae: are you [illegible]@tiscali.net o fax [illegible]**

TECNICI

COMMERCIALE esperto/a di procedure gestionali e sistemi ERP cercasi. Inviare curriculum citando rif. 701 a: Pragmos via Vela 35 - 10128 Torino.

CUATTRO INFORMATICA ricerca amboseasi Java o Oracle. Inviare curriculum a: cuattro@cuattro.it oppure fax 011.860.2936.

INDUSTRIA elettromeccanica zona Torino ovest assume per inserimento in ufficio tecnico ingegnere meccanico / elettronico età 25 - 30 anni provenienza settore elettromeccanico esperto in disegno meccanico CAD 3D. Amboseasi inviare curriculum fax 011.988.6036 - E-mail: info@se-vart.it

PROGETTISTA meccanico amboseaso provata esperienza, max 35 anni, azienda settore automazione industriale con sede in Rivoli cerca. Tel. 011.957.3856.

PROGETTISTA preventivista impianti condizionamento con capacità gestionali società con sede in Torino ricerca. Retribuzione adeguata, amboseasi. Inviare curriculum vitae a: mgamberana@tin.it.

TECNICO assistenza con esperienza, età minima 25 anni, studi in elettronica importante azienda meccanica ricerca per manutenzione ed assistenza su elettrosaldatrice a filo. Amboseasi inviare curriculum a Publikompass 8321 - 10100 Torino.

PERSONALE DOMESTICO [illegible] ATTIVE

[illegible] ringentemente massimo [illegible] domestica fissa vitto e dormire [illegible] dense libera da impegni familiari, possibilmente con patente auto[illegible] con[illegible] casa escluso [illegible]enti. Trattamento familiare. Ottimo stipendio. Esigesi referenze. Tel. 333.532.7048.

LAVORI VARI E PART TIME

AFFERMATO Call Center nazionale ricerca telefonista/i per gestione servizi Audiotel '166' autorizzati Ministero (cartomanzia, astrologia - no linee erotiche). Richiedesi: ottima dialettica, cultura, disponibilità lumi, lavorerai [illegible] obiettivi. Offresi: inquadramento coop-inps. Tel. 011.669.6383.

AGENZIA New Faces di Franco Battaglia selezione volti nuovi per moda, televisione, cinema. Tel. 02.661.1 - [illegible]-cast.it.

[illegible] selezione professionisti a [illegible] nuovi per moda, pubblicità, TV. Manifestazioni capelli compensi £ 150.000 - £. 600.000. Tel. 02.268.29030.

AZIENDA [illegible] network marketing multilivello innovativo entra nel mercato con prodotto/servizio unico livello europeo. Cerca collaboratori interessati partecipare start-up per creare rete commerciale. Amboseasi telefonare 011.781.291.

LAVORA da casa! Guadagna da ora part - time £ 500.000 - full - time £ 2.000.000 - £ 4.000.000 Telefona 011.955.4408 [illegible]w.lavorandoinsiemedecasa.it - usern[illegible] mirgusti passsword: gi01.

SCOUTING selezione per produzioni [illegible] blicitarie televisive volti nuovi mod[illegible] bambini. No corsi. Tel. [illegible].327.0941.

SOCIETA' alimentare ricerca per proprio [illegible] di Torino Circolo 25 [illegible] ristoratori per attività di promozione/vendita. Richiedesi buona dialettica e spirito di gruppo. Offresi fisso mensile, incentivi di sicuro interesse, contratto a [illegible] di legge. Per appuntamento telefonare ore ufficio 15 - 19 al n. 011.560.5756.

AGENTI [illegible]

[illegible] max 36enni. Offresi £ 2.000.000 di mensile garantito più incentivi carriera ed inquadramento. Per [illegible] quici 011.316.0909 dalle 9 alle 13 e dalle 15 alle 18,30.

APPREMIATA linea trucco già con portafoglio clienti, ricerca collaboratrice/trice per potenziamento e sviluppo rete vendita Piemonte. [illegible] Publikompass 8327 - 10100 Torino

APPREMIATA società immobiliare ricerca venditori amboseasi motivati con maturata esperienza nel settore. Gli immobiliare 011.516.4780.

ALBANI spa importante consolidatissima industria apparecchi illuminazione, cerca agenti amboseasi massimo 35enne monomandatario per vendita presso rivenditori e grossisti Piemonte - valle d'Aosta. Telefonare 02.618.4418 o curriculum fax 02.880.10483.

ARTEL SPA

sponsor ufficiale Vicenza calcio, assicura 1 responsabile e 3 inserzioni di alta vendita per la provincia del Piemonte. L'inserimento è rivolto a candidati amboseasi serî e motivati a migliorare le proprie possibilità di carriera. Si offre: formazione e affiancamento tecnico-commerciale, £ 1.500.000, alte provvigioni e incentivi mensili di sicuro interesse. Tel. 011.560.0388 - fax 011.560.8614 - E-mail: artel@artelgroup.com

XCIDERUX di trancitura metalli/ taglio laser cerca agente multimandatario amboseasi, con clientela nei settori elettronico/meccanico area Piemonte. Scrivere a: Publikompass 47/D - Via Carducci, 29 - 20123 Milano.

CENTRO matrimoniale ricerca per ampliamento struttura consulente interno, ragazza/o max 35enne bella presenza, esperienza di vendita settore servizi, inquadramento di legge. Tel. 011.518.4432.

DROSSA compagnia distributrice valuta cerca Candidature per apertura immediata in vari dipartimenti - posizioni manageriali altamente retribuite - massima esperienza richiesta - formazione aziendale £ 3.000.000 mensili iniziali per coloro che si qualificano. Per richiedere un colloquio telefonare allo 011.984.1012.

Il Gruppo Progetto
Concessionaria delle SpA
[illegible] quadro di un potenziamento, ricerca [illegible] 'Corporate Mobility' [illegible]

AGENTI MONOMANDATARI

I candidati ideali devono avere le seguenti caratteristiche: diploma scuola media superiore; esperienza commerciale di almeno 6 anni (non è necessaria la provenienza del settore auto, ma è gradita); conoscenza dei principali programmi informatici (Office, Word, Excel, AS400, ecc.); predisposizione a relazioni interpersonali; spiccate doti di flessibilità, dinamismo e spirito d'iniziativa. Per la posizione richiesta si offre inquadramento Enasarco e corso di formazione interno con relativi affiancamenti da responsabili di area. Sede di lavoro Torino e provincia. La ricerca è rivolta a donne e uomini (L. 903/77). Invitiamo gli interessati ad inviare il proprio curriculum, con esplicita autorizzazione al trattamento dei dati personali ai sensi della Legge 675/96 sulla privacy, per posta celere o prioritaria in via Arduino, 4 - Torino oppure via E-mail: marketing@progetto.net

RIPORTANTE studio rappresentanza abbigliamento bambino selezione collaboratrice/re, anche senza esperienza, max 33 anni automunito, disponibilità immediata, richiesta max serietà. Telefonare per colloquio al 011.229.0480.

INDUSTRIA marchio leader di produzione utensili per la lavorazione del legno nell'ambito del potenziamento [illegible] rete introduce, dopo formazione quindicinale, Agente monomandatario per Ancona e provincia, età 25 - 40. Fisso mensile lit. 1.500.000 più provvigioni più premi e possibilità fare carriera a fronte di risultati. Telefonare 0464/480369.

PRIMARIA azienda di distribuzione di esclusive linee integratori, ricerca agenti introdotti in erboristerie, negozi biosalmenti, centri estetici per Piemonte, Liguria, Valle d'Aosta, inquadramento Enasarco e piano provvigionale ai vertici del mercato. Amboseasi inviare urgentemente curriculum via fax 011.781.817 - oppure: selezionepersonale@bluegreen.it

PRIMARIA compagnia telefonica seleziona venditori/trici per le province di Alessandria, Asti, Cuneo, Torino, Biella, Vercelli, Novara, Verbania. Richiedesi auto propria, esperienza vendita, presenza e ottime capacità relazionali. Offresi training aziendale, retribuzione fissa £ 2.500.000 mensili più provvigioni, possibilità carriera. Inviare curriculum vitae fax 049.7827130 citare riferimento 5G001.

STUDIO PROBRASCO attivo Tecnocasa ricerca giovani diplomati/e millesimati per ampliamento proprio organico, zona Trofarello e Pinerolese. Tel. 011.649.9202 - 011.904.1488.

TECNOCASA Beinasco ricerca diplomati/e da inserire nel proprio organico come agenti immobiliari. Gradita esperienza. Tel. 011.568.2932.

PRESTAZIONI CONSULENZE

CONSORZIO Fidi ricerca ex bancari esperti. Amboseasi scrivere: Publikompass 5101 - 10100 Torino.

STUDIO affiderebbe ad esperto/a collaudato misura in totale autonomia contabilità ordinaria e dichiarazioni fiscali clientela. Scrivere: Publikompass 8102 - 10100 Torino.

ASSISTENZA SANITARIA

INFERMIERI/E professionali e fisioterapisti/e: richiesta esperienza e diploma riconosciuto. Zona: Torino. Durata: di mesi più proroghe. Rivolgersi ad Adecco di via Di Nanni, 13/b. Tel. 011.433.0410.

[illegible]ONI & LAVORO

VUOI operare come massaggiatore/trice estetico sportivo terapeutico? Corso di [illegible] del massaggio. Tel. 011.347.0940.

1 OPERAI AUTISTI FATTORINI

ELETTRAUTICHETA 35enne, installatore industriale e civile MT / BT, qualificato e referenziato, offresi anche estero. Tel. 338.814.3713.

FATTORINO esperto automunito, ragioniere 63enne cerca lavoro anche part-time presso [illegible] o studio [illegible] Telefonare 337.215.363.

[illegible]NOVICINO con Ranger q. 35 portata utile, offresi presso ditta, [illegible] viaggi nord Italia e Francia. Tel. 333.346.[illegible].

PERSONALE PUBBLICI ESERCIZI

CUOCO cerca lavoro presso ristorante, [illegible], [illegible], self - service in Torino. Tel. 011.332.660 - 348.361.4001.

CUOCO molto capace, lunga esperienza, referenziato, offresi fisso o stagionale. Tel. 338.823.2599.

RAGAZZA 33enne bella [illegible] massima serietà esperienza pluriennale cassiera supermercato e barista offresi. Tel. 329.814.3715.

(continua)

Dal 4 al 9 febbraio 2002

LA STAMPA IN CLASSE, il grande progetto didattico riservato ai ragazzi delle scuole medie inferiori di tutta Italia, replica il successo da 12 anni.

Si ripropone con un percorso [illegible] lettura "critica" del quotidiano, che si sviluppa attraverso esercizi guidati e che può [illegible] affiancato alla programmazione ordinaria nella prima metà [illegible] febbraio.

L'insegnante interessato ad aderire [illegible] la sua classe dovrà compilare **con precisione** il tagliando qui a fianco pubblicato.

Tale tagliando dovrà pervenire **entro il prossimo 25 novembre al n° di fax 011/773.27.10**,
solo dopo che l'insegnante abbia ben definito:
- il numero degli studenti partecipanti;
- il [illegible] delle copie da acquistare;
- l'indirizzo, preciso e dettagliato, dell'edicola dove avverrà l'acquisto.

Il materiale per sviluppare gli esercizi (guida, opuscoli, etc.) sarà inviato entro fine gennaio 2002 gratuitamente ed unicamente alle classi aderenti.

Le copie di LA [illegible] **dovranno essere acquistate** dagli studenti **ogni giorno dal [illegible] 9 [illegible] compresi***.

Per informazioni:
Numero Verde
800-243614

La Stampa in classe 2001-2002

Compilare chiaramente [illegible] stampatello.

SCUOLA MEDIA: *(scrivere per esteso il nome)*

Classe e sez.

Via N°

Città Prov. C.a.p.

Tel. / Preside
(pref. numero)

Nome e cognome dell'insegnante

N° allievi partecipanti N° COPIE CHE ACQUISTERANNO (previsione realistica)

NOME DELL'EDICOLA DOVE AVVERRÀ L'ACQUISTO

Via N° C.a.p.

Città Prov. Tel. / Cellulare /
(pref. numero) *(pref. numero)*

[illegible] e cognome del TITOLARE DELL'EDICOLA

LA STAMPA

N.B.: [illegible] necessarie precisione [illegible] completezza dei dati, con particolare riguardo al "n° copie/acquisto" (la previsione deve essere realistica) e al "nome e indirizzo edicola": per quest'ultimo dato suggeriamo di prendere contatto [illegible] l'edicola scelta. Ricordare poi agli studenti di [illegible] l'acquisto unicamente presso [illegible] edicola.
[illegible] Il progetto ha piena validità didattica solo se sviluppato tutti i 6 giorni: gli studenti sono pertanto invitati a recarsi in edicola quotidianamente.

ATTENZIONE: Non verranno accettati tagliandi incompleti o compilati in modo generico.

Aperto domenica 25 novembre

Anticipa il Natale con la convenienza Vipiana Euronics

Rasoio Braun syncro 7615
199.000 € 102,77

Ferro da stiro Polti Pref 1000
198.000 € 102,28

Sistema cd Pioneer MCH 1300
348.000 € 179,73

Videoregistratore Samsung SV 641X stereo Vhs
298.000 € 153,90

Aspirapolvere Siemens VS52124
258.000 € 133,25

Cellulare Nokia 6310
€ 482,23

Lettore cd Sabo 460 SA
399.000 € 206,07

Asciugacapelli Rowenc 1723
79.000 € 40,80

Videocamera Canon V506
998.000 € 515,42

Tv color Sabo 28T 7017 ES
599.000 € 309,36

Hi-fi Thomson AM 1150
199.000 € 102,77

Lettore cd portatile Panasonic SLSX 230 S
129.000 € 66,62

Tv color Philips 14PT 1342
278.000 € 143,58

Forno a microonde Whirlpool MW111 bianco
238.000 € 122,92

Cellulare Acer 9755
168.000 € 86,76

Lavastoviglie Indesit D60
598.000 € 308,84

Lavatrice Ariston AB40
498.000 € 257,26

Frigorifero Aeg A523
468.000 € 241,79

Cucina a gas Tecnogas TI 12105
589.000 € 304,18

Notebook HP 377MW
2.190.000 € 1131,04

Computer HP A520 Internet monitor HP 17"
2.149.000 € 1109,87

Cordless Siemens C150
99.000 € 51,13

Fino al 13 dicembre doppia convenienza

6 MESI INTERESSI ZERO

Importo minimo finanziabile lire 360.000 Tan 0 Taeg variabile

Elettrodomestici - Video

VIPIANA

www.vipiana.it

EURONICS

ALESSANDRIA Via Marengo 64 0131 [illegible]
BIELLA Corso Europa 7c. 015 [illegible]
CASALE M.TO Via C. d'Oliviola 6
CUNEO Corso Francia 75
NOVARA Via Gallelli 70
TORINO C.so R. Margherita 270
TORINO Via Nizza 30
VERCELLI Via G. Ferraris 54
VILLANOVA M.TO Monferrato Shopping Center 0142 [illegible]

SPAZIO AFFARI

4 IMPIEGATI

AMMINISTRATIVA contabile, gestione completa e autonoma CO-GE, bilanci, budgets, adempimenti fiscali e societari. Libera subito. Tel. 333.313.9211.

ASSICURATIVA pratica assunzione RC auto, rami elementari, agenzia o broker, libera[illegible]. Tel. [illegible].3738.

CONTABILE contabilità generale, iva, scritture bilancio, buste paga, clienti fornitori, offresi Torino Nord / Est. Tel. 011.205.5044.

CONTABILE fatturazione, bollettazione, crediti, magazzino, offresi. Automunita impiegata. Tel. 333.854.9195.

CONTABILE pluriennale esperienza contabilità generale, conoscenza Word, Excel, Ace, libera subito, assunzione L. 407/90. Tel. 340.221.3382.

CONTABILE 40enne esperto amministrativo e tenuta contabilità occuperebbesi presso azienda. Tel. 349.750.0348.

DINAMICA 31enne, Po, inglese. Esperienze: mansioni d'ufficio, commerciale, contatto clienti. Anche part-time. Tel. 348.795.2419.

ESPERTO in gestione reparto manutenzione, ventennale esperienza in automatismi industriali, valuta proposta. Tel. 339.194.6829 or[illegible].

IMPIEGATA contabile commerciale, vent tennale esperienza, autonoma, offresi seria ditta. Tel. 380.354.7545.

[illegible]TI contabile, prima nota, cassa, [illegible] clienti/fornitori, iva, [illegible] PC, offresi. Tel. 011.898.4984 segreteria telefonica.

IMPIEGATA [illegible] esperienza quindicennale responsabile ufficio - contabilità. Offresi preferibilmente orario continuato o part-time. Tel. 338.641.9277.

[illegible] esperienza [illegible] elettromeccanico come responsabile progetti di tecnologie prodotto/processo, gestione commesse, buon inglese francese, valuta proposta. Scrivere: Publikompass 6650 - 10100 Torino.

INVALIDO legge 68 cerca impiego presso ditte o studi professionali pratico PC contabilità. Tel. 011.958.1831.

[illegible] Immobili cerca impresa costruttrice o agenzia immobiliare zona Torino e zone di montagna. Disponibile come dipendente o professionista. Tel. 011.897.9682.

NEO ragioniere milanese cerca lavoro, buona conoscenza computer e lingue. Tel. 338.592.1858.

PERITO industriale esperienza gestione computerizzata magazzino, ordini fornitori, acquisti, lo[illegible] bollettazione, [illegible] dopo ore 15.00.

RAGAZZA 22enne, inglese, francese, spagnolo, pratica PC, esperienza commerciale e di segreteria, offresi. Tel 011.403.8738 - 338.283.2730.

RAGIONIERA esperienza pluriennale contabilità generale, iva, clienti, fornitori, [illegible] Pc, iscritta liste mobilità offresi. Tel. [illegible]

[illegible] ed amministrazione su Pc, cerca lavoro zona [illegible] e [illegible] Tel. 011.962.3817.

RAGIONIERA ventennale esperienza contabilità generale, adempimenti, IVA, ricostruzione contabilità ar[illegible] offresi part time. Tel. 011.515.4352.

RAGIONIERA 27enne esperienza pluriennale [illegible] clienti fornitori PC[illegible] proposta, passeggio diritto. Tel. 338.196.8259 pasti.

RAGIONIERA 27enne occupata da più tre anni [illegible] valuta opportunità di crescita professionale. Tel. 339.450.5834.

RAGIONIERA 31enne, esperienza decennale in contabilità prima nota, partita doppia, cassa/banche, clienti/fornitori, uso PC, cerca impiego part-time, zona Torino. Tel. 340.226.8119.

RESPONSABILE , logistica di magazzino pluriennale esperienza, disponibilità immediata. Tel. 339.107.5222.

TEDESCO e inglese a ottimo livello, buon spagnolo e francese, dinamica laureata 34enne valuta proposte come operatrice call center o assistente produttivo / interprete presso azienda modernamente organizzata. Disposta a turni serali. Zona Torino e prima cintura. Passaggio diretto. Tel. 328.332.9851 segreteria.

[illegible] diplomata ragioniera cerca lavoro serio come impiegata, segretaria, commessa, automunita, disponibilità immediata. Tel. 011.901.3501.

28 ANNI ragazzo con diploma universitario in amministrazione aziendale, triennale esperienza in azienda commerciale, bollettazione, clienti/fornitori, francese, PC, valuta offerta. Tel. 339.162.5942.

TECNICI

RESPONSABILE [illegible] di [illegible] pratico manutenzione e impianti, ristrutturazioni, [illegible] grandi lavori, gestione commesse, metodi, qualità, Legge 626, emiciando, offresi. Tel. 340.381.6795.

DIRIGENTI

ESECUTIVE direttore stabilimento organizzazione gestione marketing, si propone alter ego. Tel. 337.634.360.

PERSONALE DOMESTICO BABY SITTER

DIPLOMATA in campo artistico, 34 anni, seria, dinamica, animatrice, offresi per seguire bambini presso propria abitazione. Tel. 328.458.1619.

REFERENZIATA 30enne offresi come collaboratrice domestica, baby sitter o pulizie. Astenersi perditempo. Tel. 339.391.9803.

SIGNORA italiana [illegible] lavoro come [illegible] laboratrice domestica dalle ore 8.00 - 16.00 dal lunedì - venerdì. Tel. 339.193.9794.

LAVORI VARI E PART TIME

GIARDINIERE specializzato [illegible] per manutenzione giardini e potatura alberi. Tel. 011.968.8368.

RAGAZZA rumena con documenti, cerca lavoro ad ore o a giornata. Tel. 348.913.1794.

RAGIONIERE esperienza trentacinquennale settore amministrativo contabile offresi. Tel. 011.936.6286.

[illegible] media [illegible] offresi [illegible] a lavori a giornata, ore, [illegible] referenziata. Tel 011.325.140.

SIGNORA [illegible] 26 anni, cerca lavoro al mattino. Tel. 348.412.0778.

YELLEMARKETING [illegible] esperienza gestione call center [illegible] proposta collaborazione full-time. Tel. 348.072.7659

[illegible]

TORINO CITTA'

[illegible]**O AUDI** 011.812.5222 corso Casale in palazzina liberty, liberi appartamenti completamente ristrutturati, mq 55 e mq 120.

[illegible]**SIMO** via Bencia presso piazza Castello libero piano alto salone 2 camere [illegible] cucina doppi servizi. Gabetti 011.561.8336.

[illegible]**SIMO** via Gramsci piano alto signorile da ristrutturare salone 3 [illegible] cucine doppi servizi. 011.561.8336.

CORSO VERCELLI presso piazza Rebaudengo Impresa vende direttamente in stabile in corso di costruzione appartamenti varie [illegible] ore ufficio 011.617.6174.

DEAMBROSIS

Impresa costruzioni vende direttamente alloggi e box in palazzina di 8 piani via La Loggia adiacenze corso Unione Sovietica - corso Siracusa. [illegible]. 011.216.1244 - 011.216.1301.

FRATELLI CARLE via ottimo stabile, piano attico ingresso, soggiorno, 2 camere, cucina, bagno. Tel. 011.550.4245.

GABETTI SPA [illegible] in stabile del 1960 vendiamo: camera tinello cucinino bagno panoramico € 105.000.000. Ag. Giulio Cesare 011.246.1553.

GABETTI SPA borgo Vittoria stabile del '91 vendiamo libero: salone living 2 ca[illegible] doppi servizi. Tel [illegible]

GABETTI SPA via Vandalino stabile decoroso con portineria ingresso due camere tinello cucinino servizio ripostiglio. Ag. Viberti 011.335.8703.

PIAZZA [illegible] Impresa propria panoramici a [illegible] alloggi piani alti con affaccio sul parco della Tesoriera. Fi[illegible] prego. Tel. 011.566.9411 - 347.451.2659.

PIAZZA VITTORIO in [illegible] d'epoca proponiamo appartamento da reddito su due livelli di circa 160 mq. P[illegible] unica. Gabetti 011.836.116.

PRESSI corso San Maurizio via [illegible] di Barolo in bella casa d'epoca proponia[illegible] soggiorno 3 camere cucina bagno. Gabetti 011.836.116.

[illegible] DONATO via [illegible] [illegible] frazionia[illegible] stabile [illegible] ascensore, [illegible] libero/occupati. Personale lunedì mercoledì venerdì 15,30 - 16,30. GA 011.505.039.

ZONA ospedali proponiamo nello stesso stabile alloggi 1 - 2 camere cucina bagno. Da [illegible]. Possibilità mutuo totale. Gabetti 011.663.3574.

[illegible] Semplice esclusivo appartamento [illegible] tre camere tinello cucinino due bagno ripostiglio cantina posto auto. Gabetti 011.242.7331.

TORINO PROVINCIA

[illegible] Libera recentissima villa schiera, elegantemente rifinita, mq 400 su 3 piani, giardino, box. Studio Audi 011.812.5222.

CHIERI in palazzina di nuova costruzione, ingresso living con angolo cottura, 1 camera, bagno, lavanderia. Box auto. Telefonare 011.562.1675.

[illegible] Pessione, porzione di villetta in costruenda splendida palazzina trifamiliare, ample superfici, [illegible] pedonali, [illegible] privato, mutuo, [illegible] atteri, direttamente vendesi. Tel 347.436.2732.

COLLEGNO [illegible] signorile termoautonomo piano alto ingresso living su soggiorno cucinotto 2 [illegible] bagno terrazzo [illegible]. Gabetti 011.405.3870.

[illegible] In palazzina anni '50 appartamento semiarredato: ingresso, 2 camere, tinello, cucinino, bagni, ripostiglio, balcone, box. Gabetti 011.405.3870.

LA LOGGIA impresa vende alloggi a box in costruzione di metratura diverse. Per informazioni tel. 335.749.2602.

MONCALIERI piazza Mercato, panoramico, nuova costruzione, termoautonomo: soggiorno living, angolo cottura, camera, bagno, terrazzino, cantina. £ 180.000.000. Gabetti 011.642.563.

MONCALIERI Tagliaferro, graziosa villetta: soggiorno, 2 camere, cucina, doppi servizi, garage, [illegible]ndetta, cantina e giardino £ 398.000.000. Gabetti 011.642.563.

PINO TORINESE attico su due livelli [illegible] ne cucina 5 camere 3 bagni prestigiose rifiniture, vista panoramica. Tel. 011.[illegible].

RIVOLI [illegible] quadri[illegible] prossima [illegible] ultimi due appartamenti [illegible] mansarda o giardino, [illegible] 335.382.656.

ROLETTO villa collinare su due piani più mansarda servizi terreno mq 1700 circa £ 400.000.000. GR [illegible] 0121.353.211.

BETTINA [illegible] Vagliè in palazzina appartamento di salone 2 camere cucina 3 servizi mansarda collegata box doppio. Gabetti 011.800.5261.

VENDESI o affittasi fabbricato con terreno agricolo ettari 18, confini Torino - [illegible]sigano, [illegible] strutture ricettive agrituristiche (maneggio, campeggio, sport). Tel. D11.544.829 ore ufficio.

PI[illegible]

GOVONE D'ALBA (Cn) adiacente paese splendido casale con casa custode, [illegible] rreno recintato. GR 011.505.009 - 0121.322.789.

VALLE D'AOSTA

AFFACCIATO [illegible] comodo impianti, lussuoso attico tre locali con finiture legni, camino...£. [illegible] (Euro 51.129,23) più accolla mutuo. Tel. [illegible]

ALBENGA, vicino mare, nuovo bilocale, ampio terrazzo vivibile e [illegible]. Termoautonomo. Affarel Area Casa 0182.555.627.

ANDORA Liguria, impresa vende, appartamenti, nuova costruzione, piscina, giardino, box, no provvigioni, mutuo, consegna pronta. Tel. 02.345.209[illegible]9.

ARMA [illegible] piccolo condominio, ultimo piano, [illegible], cucina tinello, 2 camere bagno, ripostiglio, 2 balconi, possibilità lastrico solare, cantina, posto auto. Termoautonomo. Iper Immobiliare 0184.573.333.

BORGHETTO [illegible] **SPIRITO** zona fronte mare ingresso soggiorno cucinino camera bagno ripostiglio balcone arredato termoautonomo posto auto privato £ 250.000.000. Aurelia 0182.973.027.

CERIALE Mare £ 195.000.000 pochi minuti piedi mare arredato ingresso soggiorno [illegible] camera matrimoniale bagno. [illegible]

CERIALE 20 mt mare spiaggia ingresso soggiorno cucinino camera bagno balconi strepitosa vista mare £ 260.000.000. La Liguria 0182.990.237.

DIANO SAN PIETRO in borgo tipico ligure Impresa vende direttamente appartamenti vista mare con posto auto di proprietà da £ 185.000.000 finiture di pregio. Tel. 019 675.840 www.impresacappello.com

LIGURIA [illegible] Marina Impresa propone ultimi prestigiosi [illegible] fronte [illegible]. Tel. [illegible]

LOANO in complesso residenziale [illegible] mt mare vendo da Impresa appartamenti in costruzione [illegible] anticipo. Tel. 019.674.084 - 339.613 1106.

[illegible] caratteristico centro storico, [illegible] giorno con angolo cottura, camera, cameretta, bagno, balcone, termoautonomo. Iper Immobiliare 0184.573.333.

COSTA AZZURRA

AFFARE Mentone, mare a piedi, ultimi nuovi bilocali, ample terrazze vivibili, giardini £ 159.000.000. Area Casa 0182.555.627.

AFFAIRE Nizza favolosa villa d'epoca, marmi, parquet, prestigiosi nuovi monolocali £ 150.000.000, bilocali £ 200.000.000. Area Casa 0182.555.627.

AFFAIRE Nizza, nuova costruzione, appartamenti £ 18.000.000 più piccola rata copertura anno par[illegible]. Area Casa 0182.555.627.

[illegible] appartamenti £ 78.000.000 resa netta garantita 6,5% con contratto. Ultime opportunità! Area Casa 0182.555.627.

AFFAIRE [illegible] promenade, appartamenti pronta consegna, rifiniture di pregio, ampi terrazzi £ 115.000.000. Area Casa 0182.555.627.

AFFAIRE Roquebrune, splendido attico fronte mare, ampia terrazza, vista incantevole, accesso indipendente, immobile unico. Area Casa 0182.555.627.

CANNES Croisette Penthouse [illegible] prestigioso appartamento di 235 mq., terrazzi ristrutturati di 150 mq.. Fax 0033.1.48.70.18.39. [illegible] 0033.6.13.21.30.17.

CAP MARTIN

vicino Monaco: splendida residenza in parco con piscina - custode. Eccezionale 6 bilocali a FR 1.980.000 anziché FR 2.380.000 fino al 2001. Telefonare a Karine 0033.493.418.575 - fax 0033.493.418.595. Parliamo italiano.

[illegible] 848.842.642 [illegible] Garavan, [illegible] appartamenti nuovi, 50 mt [illegible] mare: bilocali da £ 207.000.000 Affrettatevi!

ITALGEST 848.842.642 Nizza Mont Boron, splendidi appartamenti completamente rinnovati, palazzo signorile; rendita locativa, da [illegible].

[illegible] 848.842.842 [illegible], splendido appartamento, 55 mq, 7° piano, terrazza, 100 mt Promenade: € 172.000.000.

MENTONE Garavan monolocale arredato ideale investimento o seconda casa gustazzo sulla passeggiata £ 150.000.000. Meeting Agency 0033.[illegible] - [illegible] 348.824.5707.

MENTONE Garavan monolocale [illegible] ampio terrazzo vista panoramica mare da non perdere £ 210.000.000. Meeting Agency 0033.492.100.607 - Italia 348.824.5707.

MENTONE Introvabile zona pedonale con vista mare, ascensore ampio 95 mq soffitti alti, balcone £ 420.000.000. Meeting Agency 0033.492.[illegible] - Italia 348.824.570.4707.

MENTONIMMO fronte Casinò appartamenti nuovi, varie metrature, prezzi interessanti. Rapporto affittuario garantito. Appuntamento latino. Tel. 0033.493.353.678.

NIZZA centro, due passi spiaggia, bellissimo bilocale arredato, palazzo epoca FF. [illegible]. Giovanni 0033.612.103.385.

NIZZA centro trilocale lussuosamente ristrutturato, cucina arredata. Grande balcone vista panoramica sui giardini 'Massena' [illegible] 182.000 [illegible] 0033.609.830.074.

NIZZA Promenade des [illegible] monolocale, terrazza vista mare panoramica. Immobilia lussuoso Euro 105.190. Tel. 0033 609.830 074.

NIZZA, [illegible] mstri mare bilocale tranquillo, passeggio condominiale. Ottimo investimento locativo. FF. [illegible]. Medial Immobilier 0033.[illegible].424 - 328 878.1986

SAINT JEAN CAP FERRAT magnifico appartamento ristrutturato in residenza 4 case[illegible] doppio salone doppi servizi terrazze stupenda vista rada Villefranca. Garage. FF. 6.000.000. No agenzie. Tel. 0033.622.645.703.

[illegible] UFFICI [illegible]

CERIE' vendesi vicinanze tangenziale Caselle, capannoni prossima costruzione mq [illegible] / [illegible] cortile esclusivo. Impresa 011.921.1496.

[illegible] investimento vendesi/affittasi negozio magazzino 200 mq anche separato zona Francia, Tel. 011.411.1703 - 333.[illegible].6852.

[illegible] occasione fronte [illegible] provinciale Torino - Lanzo capannone commerciale mq 700 parcheggio. Globe 011.921.1498

[illegible] appartamenti nuovi, 50 mt [illegible] mare: bilocali da £ 207.000.000 Affrettatevi!

6 TORINO CITTA'

PRECOLLINA ricerchiamo urgentemente appartamento 2 - 3 camere cucina servizi. Assicuriamo pagamento contanti. Massimi livelli di mercato. [illegible] Crimea 011.660.4240.

[illegible] PROVINCIA

BARDONECCHIA ed Alta Valle Susa: messaggio importante ed urgente! Ricerchiamo [illegible] locali a bilocali [illegible] nostre [illegible] e sempre più [illegible] clientela. Gabetti Bjp. Imm. [illegible] 0122.901.965. Prossima apertura di nostra agenzia a Sestriere via Louset [illegible]. Tel. 0122.750.654.

TERRENI

[illegible] [illegible] cerca terreno industriale in [illegible] nord e [illegible] primissima cintura di mq 10.000 con possibilità di fabbricare mq 1000. Tel. ore ufficio 335.749.2602

7 TORINO CITTA'

ABBIAMO accoglienti alloggi arredati modelli 1 - 2 - 3 camere casa comoda Centro affitta Rubiolo Immobili 011.751.[illegible].

[illegible] **D'AZEGLIO** via Lombroso ingresso 4 [illegible] cucina biservizi box balconi £ 1.350.000. Stimocasa 011.533.434.

CORSO URSS via Onorato Vigliani ingresso 3 camere tinello cucinino biservizi balconi £ 1.000.000. Stimocasa 011.533.434.

TORINO PROVINCIA

[illegible] in villa, [illegible], tre [illegible], [illegible] na, lavanderia, due servizi, a £. 1.700.000, [illegible] referenziati. Capital Immobiliare 011.433.1414

COSTA [illegible]

MENTONE palazzina affitti stagionali - mensili - invernali; bilocale / trilocale con terrazzo sul mare. Posto auto. Tel. Italia 348.824.5707 - Francia 0033.492.100 607.

LOCALI UFFICI CAPANNONI

[illegible] [illegible] espo[illegible] a [illegible] mq [illegible] più soppalco [illegible] Lingotto. Tel 011.696.3519 - 347.425 8882.

CORSO SIRACUSA / Orbassano affittasi bello fabbricato uso commerciale di mq.1.000 al piano [illegible] a [illegible] terreno. passo carrabile e rampa accesso di pertinenza. Telefonare ore ufficio 011.545.089.

PIANEZZA fronte strada adiacente tangenziale lotti 3.300 e 1.500 mq più uffici-ellittici. Verna 335.382.668.

[illegible] mq 100,via Gorizia, [illegible] traffico, piano rialzato casa signorile, parcheggio, affittasi. Tel. 338.650.5767.

8 TORINO CITTA'

A. [illegible] per trasferisti arredato 50 - 80 mq centro, Crocetta, Santa Rita, precollina. Massima [illegible], 5[illegible] gna 011.501.573.

9

A. ACQUISTA autovetture max valutazione contanti con volture. Via Sant'Ottavio 32 Torino (zona Molo). Tel. 011.817.7242.

ABBIAMO urgenza auto, fuoristrada, furgoni, massima valutazione, pagamento immediato contanti, permute. Corso Moncalieri 310, Torino. Tel. 011.661.1370 - 336.619.2719.

ACQUISTA [illegible] di ogni tipo con volture massime [illegible] D'Elia corso Orbassano 241. Tel. 011.[illegible].

ACQUISTA autovetture usate massima valutazione pagamento contanti. Corso Montegrappa 24 B. Tel. 011.776.1698 Torino.

ARAGONAUTO acquistiamo auto, fuoristrada max valutazione pagamento contanti volture immediata. Corso Dante 46/a 011.696.4713.

[illegible] acquista [illegible] a fuoristrada ogni tipo max serietà. Corso Torino 9. Tel. 011 817.1643 - 011.859.864.

11

A.A. [illegible] graziosa cumia [illegible] montese conoscerebbe gentiluomo semplice solo, scopo matrimonio. Eurostudio 011.440.7512.

A.A. [illegible] 32enne carina buon carattere frequenterebbe, scopo matrimonio compagno [illegible]. Eurostudio 011.563.1233.

A.A. BIANCA 38enne divorziata sensibile e istruita cerca compagno, [illegible] matrimoniale. Top Service 011.533.888.

A.A. CENTRO AGENZIE [illegible] ASSOCIATE [illegible] 1990 la certezza del giusto incontro nell'assoluta serietà. Amicizie - matrimoniali. Giusti 3 angolo [illegible] Vinzaglio - Torino 011.561.1055.

[illegible] CRISTINA 29enne fine e romantica [illegible] uomo maturo, scopo matrimonio. Top Service 011.530.948.

[illegible] brizzolato, 58enne, vedovo, amante natura, libero professionista cercherebbe pari interessi, intelligente, estroversa, scopo matrimonio. Ellanamonti Questioni di Cuore 011.506.9817.

A. ANNA parrucchiera 31enne bionda, simpaticissima, conoscerebbe sportivo, solare, buono, scopo matrimonio. Ellanamonti Questioni di Cuore 011.506.9817.

A. [illegible] dirigente [illegible] metalmeccanica, 55enne cerca donna romantica, amante gita cullinaria fuori porta, leale, scopo matrimonio. Ellanamonti Questioni di Cuore 011.[illegible]7.

A. LORENA 27enne, [illegible] [illegible]aurina, molto simpatica, incontrerebbe distinto signore ma 45enne purchè colto, scopo matrimonio. Ellanamonti [illegible] di Cuore 011.506.9817.

[illegible] 50enne alto brizzolato e carismatico libero professionista con sani principi morali cerca compagna bella e femminile dolce e sensibile per serio rapporto di coppia scopo matrimonio. Sinsonia 011.337.914.

[illegible] diplomata [illegible] [illegible] benestante cerca laureato età 65/70 anni per matrimonio. Scrivere: Publikompass 5103 - 10100 Torino.

13

A.A. GIOIELLERIA M.C. 011.334.832 acquista oro, argenteria, monete, gioielli in contanti. Corso Peschiera 183 Torino.

A. ALBA GIOIELLI 011.323.002 compra oro argento preziosi francobolli numismatica. Max valutazione Via Tripoli 95.

A. OREFICERIA [illegible] 011.650.2212 acquista: oro, argenteria, mo[illegible], preziosi, orologi. Via Madama Cristina [illegible]

DRO, monete, medaglie, preziosi, compro contanti alti prezzi. Via Cernaia, 2/C - Torino. Tel. 011.561.3086.

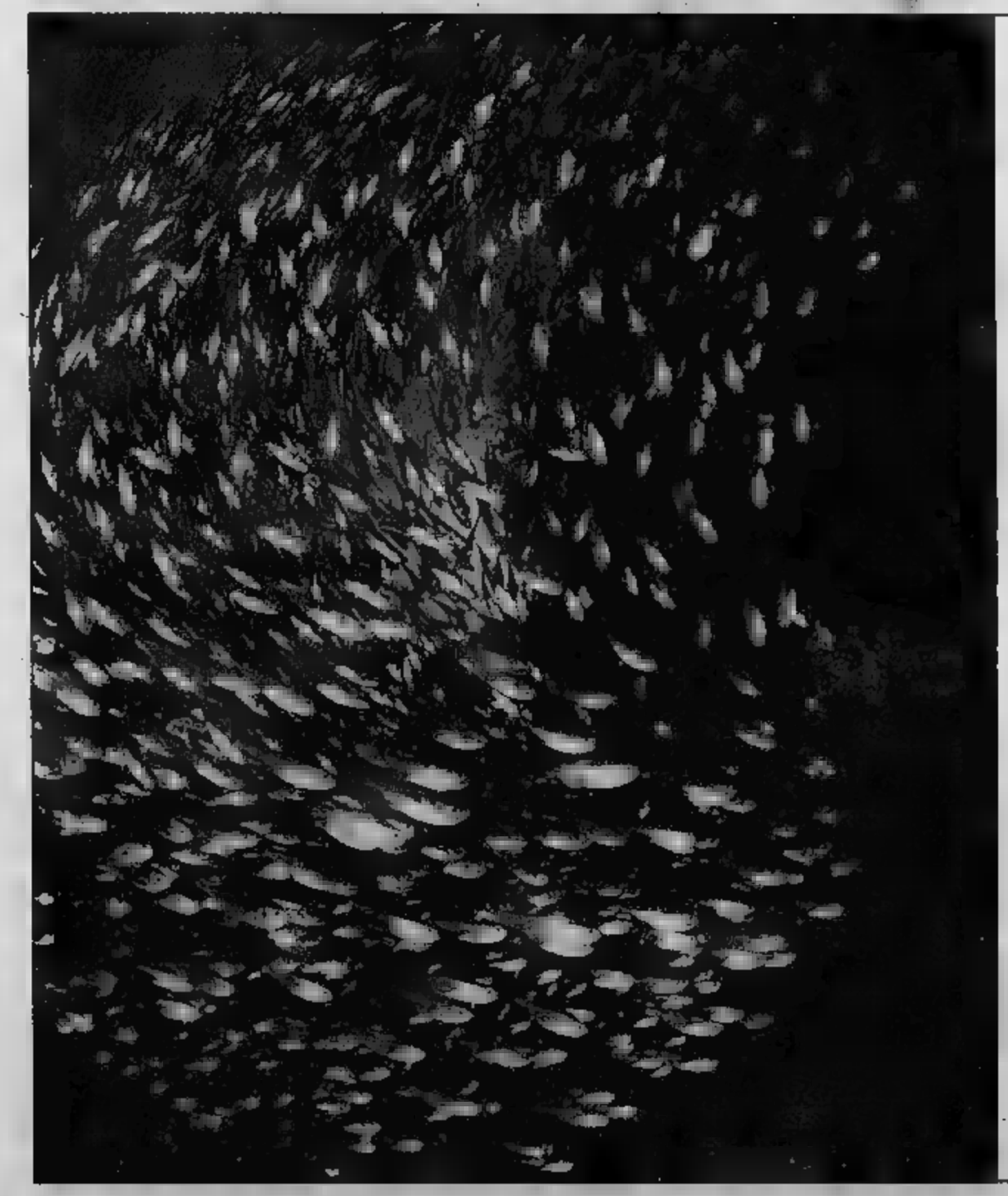

HSL

DAL 20 AL 30 NOVEMBRE 2001

UNO SCONTO DEL 30%
PER UN TRAGUARDO
STRAORDINARIO:
10 MILIONI DI VISITATORI.

TUTTI CORRONO ALL'ACQUARIO DI GENOVA.

Dal [illegible] al 30 novembre 2001 l'Acquario di Genova festeggia i 10 milioni di visitatori dall'inaugurazione, avvenuta nel 1992, con un'iniziativa dedicata a tutti voi: 30 giorni speciali, nei quali potrete visitare l'Acquario più grande d'Europa con uno sconto straordinario. Il biglietto adulti, infatti, costerà solo 16.000 lire, anziché 22.500, e quello ragazzi [illegible] lire anziché 13.500. Nessuno sconto, invece, sulle emozioni. Da Penelope, il cucciolo di foca che [illegible] impazzire tutti di tenerezza, alle nuove ambientazioni della Scogliera Mediterranea nella Grande Nave Blu, ci [illegible] tante novità [illegible] da scoprire. Correte all'Acquario.

PORTOANTICO LA PIAZZA SUL MEDITERRANEO

LA STAMPA

ACQUARIO DI GENOVA
www.acquariodigenova.it

a sole lire
1.099.000
iva inclusa

IPSOINFO BSM52-7K16-MC
• K7 1 GHz • 128 Mb • HD 15 Gb
• Video AGP 32 Mb • CD 52x
• Modem Fax 56 K
• Scheda audio integrata Win 98SE
• Casse piatte – Subwoofer 600 W – Joystick
• Garanzia 1 anno ON-SITE

SCANNER IN DOTAZIONE

ONE TOUCH 7600
• Scanner formato A4 • Interfaccia Parallela
• Risoluzione 600x1200 dpi
• Funzione fax e fotocopiatrice
• Cavo e software fotoritocco in dotazione

700
Processore AMD K7 700 MHz
Disco rigido 10 GB
Scheda audio INTEGRATA
Memoria 64 MB
Lettore CD-ROM 48 x
Modem fax 56 K
Scheda video 8 MB
Sistema Windows 98SE
Casse 240 W PRIMAX
Accessori Cuffie e Microfono
Garanzia 1 anno ON-CENTER

Dotazione
Monitor SAMTRON 15"

LEXMARK

DA MISTER COMPUTER I PREZZI SONO SEMPRE VANTAGGIOSI. ANCHE PRIMA DI NATALE!

a sole lire
1.499.000
iva inclusa

SCANNER IN DOTAZIONE

MCV-PIII 800 L
Processore INTEL PERTIUM III
Disco rigido 20 GB
Scheda audio INTEGRATA PRIMAX
Memoria 64 MB ONE
Lettore CD-ROM 52 X TOUCH
Modem fax 56 K 7600
Scheda video 16 MB
Sistema
Casse
Accessori
Garanzia

a sole lire
1.099.000
iva inclusa

a sole lire
1.999.000
iva inclusa

IPSOINFO P4 MITHO-MMT-4P14-01T
Processore INTEL PENTIUM 4 1500 MHz
Disco rigido 20 GB
Memoria 128 MB
Lettore CD-ROM 52 X
Scheda video 32 MB AGP
Sistema Operativo Windows ME
Dotazione Casse, Tastiera e Mouse
Garanzia 1 anno ON-SITE

ATTENZIONE!
VISTO CHE AVRAI DECISAMENTE IL CASA TUA LA FANTASTICA ENCICLOPEDIA DI NATALE

a sole lire
999.000
iva inclusa

Processore INTEL PIII 733 MHz
Disco rigido 10 GB
Memoria 64 MB
Lettore CD-ROM 48 X
Scheda video integrata
Scheda audio integrata
Scheda rete 10/100
Sistema Operativo Windows 98
Dotazione Monitor SAMTRON 15
Garanzia 1 anno ON-CENTER

MISTER COMPUTER

il tuo amico informatico.

Viale Massobrio, 21 • ALESSANDRIA • Tel. 013156224 - Fax 013143251 • mister.pc@tiscalinet.it

COMETA
MUSIC HALL
Statale 211 - [illegible] (AL) - Tel. 0131.84.108
BALLO LISCIO
VENERDÌ 23 NOVEMBRE LUCIO [illegible]
SABATO 24 NOVEMBRE GIAN PAOLO DORIA

ALESSANDRIA E PROVINCIA

REDAZIONE PIAZZA LIBERTA' 15, TELEFONO 0131 445653. FAX [illegible] 0131 232508 E-MAIL ALESSANDRIA@LASTAMPA.IT STAMPA IN 0131 263360
PUBBLICITA' PUBLIKOMPASS S.P.A. VIA CAVOUR 58, TELEFONO 0131 445522. FAX 0131 300528

COMETA
MUSIC HALL
Statale 211 - [illegible] (AL) - Tel. 0131.84.108
BALLO LISCIO
DOMENICA 25 NOVEMBRE POMERIGGIO E SERA BEPPE ALIANO
LUNEDÌ 26 NOVEMBRE GIORGIO VILLANI

LA VITTIMA ERA DI SPINETTA E AVEVA LAVORATO COME SARTA DA «BIBA SPOSE». APERTA UN'INCHIESTA, DOMANI L'AUTOPSIA

Muore a 43 anni dopo l'intervento dal dentista

Si è sentita male nello studio del medico a Pozzolo

Emma Camagna
ALESSANDRIA

Morire, a 43 anni, mentre il dentista esegue un piccolo intervento ad una gengiva: è accaduto a Marinella Buffa, moglie separata [illegible] Giuseppe Buzzi e che abitava con il figlio Nazareno, ventenne, in una bella villa in via Bolla a Spinetta Marengo. Dotata di due abili mani da sarta, la donna aveva lavorato da «Biba spose» di [illegible] Dante, [illegible] attualmente lavorava in proprio. Poiché aveva anche il diploma magistrale, a [illegible] insegnato come supplente nelle elementari.

La donna nel tardo pomeriggio di mercoledì insieme al padre Lorenzo, che pure doveva sottoporsi [illegible] odontoiatriche, si è recata [illegible] Pozzolo nello studio di via Roma [illegible] proprio dentista, il dottor Roberto Pastorino, che l'aveva in cura da un anno.

Mentre il medico procedeva [illegible] un piccolo taglio [illegible] la gengiva per inserire due perni, Marinella Buffa ha detto: «Mi batte il [illegible] molto forte» [illegible] si è sentita male. Dato l'allarme, è intervenuto il 118, la paziente è stata trasportata [illegible] ospedale, ma è morta senza aver ripreso conoscenza. Quali le cause? Ad accertarle sarà l'autopsia disposta dal magistrato: l'esame [illegible] eseguito domani.

«Marinella ha sempre goduto ottima salute, prima di sottoporsi a quell'intervento aveva fatt[illegible] gli esami necessari, non so spiegarmi che cosa possa [illegible] dice in lacrime la madre, Liliana. «Attendiamo l'esito dell'autopsia, è assurdo morire così nel 2001: mamma stava bene, aveva fatto tutti gli esami che il dentista le aveva prescritto» afferma il figlio.

Il dottor Pastorino, «he alcuni colleghi interpellati definiscono [illegible] «un ottimo medico» e che lavora anche al reparto maxillo facciale dell'ospedale «Santi Antonio [illegible] Biagio», [illegible] molto addolorato. «Non mi [illegible] di parlare - [illegible] sapere tramite il proprio legale Tino Goglino -, sono veramente [illegible] terra anche se non mi ritengo assolutamente responsabile di quella morte. Posso solo dire che [illegible] malore della paziente [illegible] sopraggiunto a metà dell'intervento. Prima [illegible] procedere ho atteso che l'anestesia facesse effetto, nulla, assolutamente nulla faceva presagire la tragedia».

Marinella Buffa tra due amiche La donna abitava a Spinetta e [illegible] lavorato da «Biba spose» e attualmente lavorava in proprio come sarta

«AGGUATO» VICINO AL S. PAOLO DI CASTELNUOVO SCRIVIA

Le sporcano la giacca e poi le rubano i soldi

CASTELNUOVO SCRIVIA

Una donna, appena uscita [illegible] «San Paolo» di via Cavour, dove [illegible] prelevato un milione [illegible] contanti, è stata derubata da due individui che hanno agito [illegible] destrezza, in modo tale che la donna [illegible] si rendesse conto di quanto le accadeva. Erano le 12 circa quando A.M.F., [illegible] anni, [illegible] uscita dall'istituto. In via Dante l'attendevano un uomo e una donna: l'uomo (che probabilmente la teneva d'occhio fin da quando si trovava all'interno della banca) le [illegible] è avvicinato, l'ha sporcata con [illegible] spray senza farsene accorgere e si è allontanato; la donna subito dopo si è rivolta alla vittima: «Signora, ha la giacca sporca: la pulisco io, non si preoccupi». E così facendo le ha sfilato il den[illegible] appena prelevato, che A.M.F. aveva messo in tasca. Quindi i due sono stati visti salire [illegible] bordo [illegible] una «Golf» scura, dove li attendeva [illegible] complice, e che [illegible] è allontanata [illegible] tutta velocità. A.M.F. non si [illegible] nemmeno accorta [illegible] essere stata derubata. Un [illegible] che aveva visto la [illegible] l'ha messa in allarme. La donna [illegible] buona fede era sicura che fosse tutto a posto: invece dalla tasca mancava [illegible] denaro. Non le è rimasto altro da fare che sporgere denuncia ai carabinieri. (m. t. m.)

MEDE, L'OMICIDA E' UN GIOVANE: AVEVA CHIESTO INUTILMENTE DEL DENARO ALLA DONNA (53 ANNI)

Uccide la vicina a coltellate

Colpita 11 volte alla schiena

Claudio Bressani
MEDE LOMELLINA

E' stata uccisa nel soggiorno di casa, ieri all'ora di pranzo, colpita da un vicino con undici coltellate alla schiena. Una furia cieca che si è scatenata all'improvviso, pare in seguito [illegible] un rifiuto.

Mario Lo Galbo, 24 anni, poco prima delle 13 ha attraver[illegible] [illegible] cortile di corso Vittorio Veneto 59 sul quale si affaccia la sua abitazione per andare a bussare alla porta di Anna Marinucci, [illegible] anni, [illegible]ica della madre. Voleva dei soldi, con insistenza, e non era la prima volta. Ma alle sue richieste sempre più pressanti ieri la donna ha risposto negativamente ed è scoppiata una discussione, degenerata nel sangue: il giovane ha impugnato un grosso coltello da cuci[illegible] [illegible] l'ha colpita alla schiena, accanendosi [illegible] rabbia e lasciandola a terra in una pozza di sangue. Qualcuno l'ha visto uscir[illegible] dall'abitazione di Anna Marinucci e [illegible] in strada. Lui ha gettato il coltello in un cassonetto proprio lì di fronte, poi si è dileguato a piedi verso la piazza principale, che dista duecento metri. Si è nascosto in vicolo Partigiani 1, dalla parte opposta della città, in [illegible] villetta [illegible] mattoni rossi che la madre aveva appena preso in affitto in attesa di trasferirvisi [illegible] breve. Il posto più logico dove cercarlo, e infatti meno di tre ore dopo i carabinieri l'avevano già [illegible] stato.

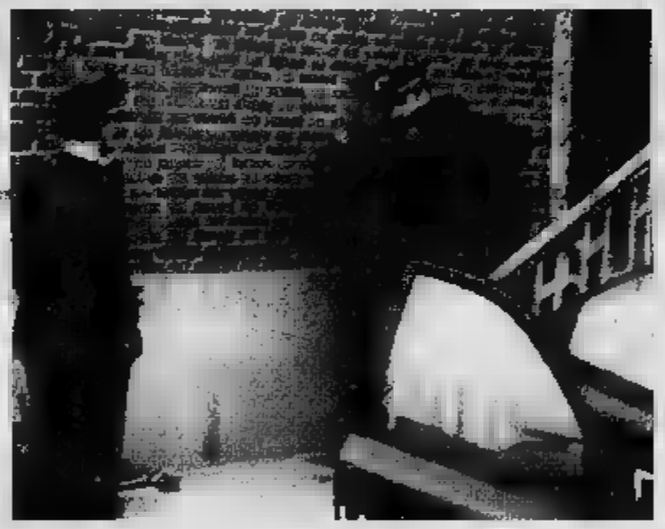

Nel cortile di corso Vittorio Veneto, [illegible] chiuso da una stri[illegible] [illegible] nastro bianco [illegible] [illegible] presidiato da una gazzella, si affacciano sette abitazioni. Quel[illegible] [illegible] Anna Marinucci è verso il fondo, sulla sinistra, quella [illegible] suo assassino proprio di fronte, sulla destra. [illegible] è radunato [illegible] gruppetto di vicini, sconvolti e increduli. Pochi conoscevano be[illegible] quella signora bassa, mora, con i capelli lunghi che spesso portava raccolti: si era trasferita lì solo da [illegible] pochi d'anni da Ottobiano, dopo la separazione [illegible] marito. I tre figli, un maschio e due femmine, vivono già per conto loro. Lei abitava in una casetta semplice: un soggiorno, un cucinino, la camera da letto al piano di sopra, due vasi di fiori all'esterno, [illegible] davanti all'ingresso.

«Una donna come [illegible] deve - la ricorda una signora - non ho mai sentito uno che [illegible] parlasse male». Anna Marinucci si dava da fare come domestica: tutte [illegible] mattine in [illegible] villa vicino alla stazione, al pomeriggio dalle 15,30 alle [illegible] a casa di un'insegnante della quale accudiva anche l'anziana madre, il martedì e il giovedì anche da un'altra signora. Com'erano i rapporti con i vicini? «Ottimi - dice Livia Dadda, 73 anni, che abita nello stesso cortile - non l'ho [illegible] sentita litigare con nessuno». E [illegible] i Lo Galbo in particolare? «Con Loredana, la madre di Mario, [illegible] molto [illegible]. Tutte [illegible] settimane andavano anche a ballare insieme, alla Cometa [illegible] Sale». E il resto della famiglia? «Il padre è morto sei o sette anni fa di tumore. La figlia minore, Paola, [illegible] [illegible] ragazza per bene, vive per conto suo, con [illegible] fidanzato». E Mario? Su di lui i vicini dicono di sapere poco. Sembra che fosse disoccupato, o almeno [illegible] [illegible] che lavoro facesse, e c'è chi mormora che avesse anche dei problemi con la droga.

La vittima, Anna Marinucci, la casa in cui ieri all'ora di pranzo è stato commesso il delitto e l'arresto di Mario Lo Galbo da parte dei carabinieri

TORTONA, TRE BANDITI FUGGONO CON CENTO MILIONI

In trenta secondi rapinano la banca

[illegible] Teresa Marchese
TORTONA

Una rapina [illegible] stata messa a segno, ieri mattina, pochi minuti dopo l'apertura, alla Banca Cassa di risparmio di Tortona, nella sede centrale di piazza Duomo. Tre individui, a volto scoperto (due di loro indossavano cappellini da pescatore), sono entrati, uno alla volta, nella banca, mescolandosi con i clienti [illegible] i dipendenti. Una volta all'interno, uno ha puntato una pistola alla [illegible] del [illegible] per impedirgli [illegible] azionare i comandi che bloccano le porte, mentre gli altri due sono saltati al [illegible] là del bancone per farsi consegnare il denaro: circa 100 milioni [illegible] cui 71 in valuta [illegible] il resto in lire.

«Fate presto [illegible] non vi succederà nulla», hanno intimato. Il colpo è stato fulmineo: tre [illegible] svuotate [illegible] trenta secondi circa. I rapinatori avevano [illegible] gran fretta, poiché sapevano che le telecamere a circuito chiuso li stavano riprendendo [illegible] che [illegible] piano di sopra c'erano altri impiegati che sicuramente li avevano visti [illegible] [illegible] già dato l'allarme. Racimolato il denaro, sono usciti e si sono allontanati a bordo di una «Croma» grigia, imboccando [illegible] Pelizzari e percorrendo poi via Galilei, piazza Roma [illegible] corso Alessandria, dove si sono perse le tracce. Nel frattempo [illegible] scattato l'allarme ed è giunta la pattuglia dei carabinieri.

Sono stati istituiti posti [illegible] blocco ovunque, ma i militari presumono che i rapinatori si siano serviti [illegible] un'auto «pulita» per garantirsi la fuga. E' probabile che la «Croma» usata per la rapina (ieri [illegible] non [illegible] ancora stata trovata) sia stata rubata il giorno prima [illegible] Voghe[illegible]. I carabinieri stanno indagando per identificare gli autori della rapina anche sulla base delle registrazioni e delle testimonianze. Alle 8,28, quando i bandi[illegible] sono entrati in azione, in banca c'erano già tutti i dipendenti e alcuni clienti. La notizia si è immediatamente diffusa in città, anche perché la banca è rimasta chiusa per tutta la [illegible]. La sede centrale di piazza Duomo della Banca Cassa di Risparmio di Tortona era stata presa [illegible] mira anche lo scorso anno, il 22 dicembre, ma in quell'occasione i rapinatori avevano sbagliato borsa, portando via [illegible] valigetta contentente libretti di risparmio e titoli, che erano stati bloccati subito dopo.

I carabinieri davanti alla Cassa di risparmio [illegible] Tortona

I NOSTRI VINI

VINI DOC
Barbera Monferrato DOC
Grignolino Monferrato Casalese DOC
Monferrato DOC Freisa
Piemonte DOC Barbera
Piemonte DOC Grignolino
Piemonte DOC Bonarda
Piemonte DOC Cortese
Piemonte DOC Chardonnay
Piemonte DOC Moscato (dolce)
Piemonte DOC Brachetto Spumante (dolce)
Monferrato DOC Dolcetto

VINI DOC [illegible]
Infernot Barbera Monferrato DOC Selezionato
Aruanà Grignolino Monferrato Casalese DOC [illegible]
Arbi Monferrato DOC Freisa Selezionato
Bric Piemonte DOC Cortese Selezionato

Cantina Sociale del Monferrato

VENDITA DIRETTA VINI DOC: SFUSI E IMBOTTIGLIATI

ROSIGNANO
Dal 1950 l'Arte del Vino

[illegible] BARRICATO
Vejo Barbera Monferrato DOC affinato in barriques
Piemonte DOC Chardonnay affinato in barriques

VINI DEL [illegible]
Infernot Millenium [illegible]
Aruanà Millennium 97/98/2000
Piccolo Mistero [illegible]

È TEMPO DI REGALI
troverai tantissime confezioni natalizie
alla domenica apertivo [illegible] degustazione gratis

Orario: da lunedì a sabato 08.00/12.00 - 14.00/18.00 – domenica 09.00/12.30
Tel. 0142.488138 - Fax 0142.488007 - Via Regione Isola, 2/A - 15030 Rosignano Monf.to (Al)
Il nostro sito: www.cantinadelmonferrato.it – E-mail: info@cantinadelmonferrato.it

BOLLETTINO METEO

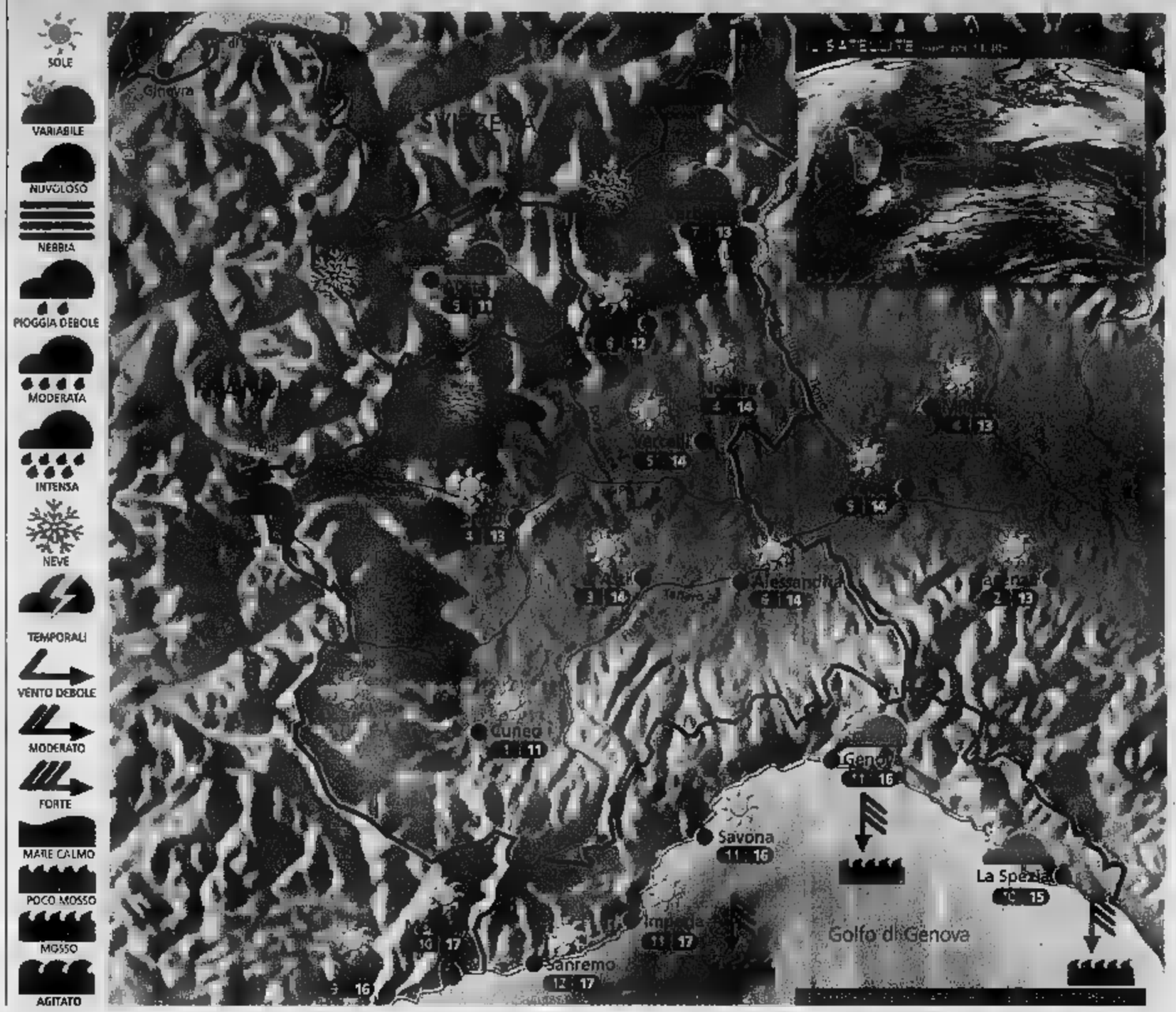

Situazione Ieri sul Piemonte si sono verificate estese gelate mattutine con depositi di brina e galaverna, dovuti alla presenza di nebbia «fredda». Sulla Liguria è invece affluita aria umida dal mare che ha provocato un aumento della nuvolosità. Cirri e cirrostrati hanno invaso i cieli valdostani. sereno ma con forte vento da Nord.

Previsioni Fin dal mattino cielo azzurro su tutti i settori, ad eccezione dei rilievi alpini di confine, dove sarà possibile qualche spruzzata di neve portata da Nord. prevede un rafforzamento dei venti di Foehn che, dalle vallate superiori, si estenderanno alle zone pianeggianti. Nel corso della giornata possibile passaggio di qualche banco nuvoloso stratiforme: si tratterà delle classiche «onde orografiche». In serata attenuazione del e cielo stellato ovunque. Temperatura in temporaneo aumento. Domani tempo molto freddo al mattino.

L'ora del Favonio è arrivata

Un forte vento da Nord avrà il merito di ripulire l'aria da nebbie e veleni nella giornata odierna. Questo episodio rappresenta però anche il primo tentativo dell'inverno di prendere possesso nostra Penisola. La vera origine dell'aria che sta affluendo infatti si noterà solo alla fine dell'episodio favonico, nella mattinata di sabato, quando gli abitanti del Piemonte e della Valle d'Aosta troveranno al risveglio temperature zero a tutte le quote. Il fine settimana trascorrerà comunque all'insegna del sereno e, soprattutto in Liguria, si potrà godere di domenica relativamente mite passeggiando in riva al . Il vento andrà progressivamente spegnendosi già nella serata odierna ma l'umidificazione dell'aria e il conseguente ritorno delle nebbie non si riscontrerà prima della serata domenicale. Lunedì invece il fenomeno si riproporrà probabilmente in grande stile, in attesa che martedì una perturbazione regali un po' di neve in montagna fino a quote relativamente qualche pioggia in Liguria.

www.meteolive.it

PER CHI PARTE		PER CHI ARRIVA	
ANCONA	4 10	REGGIO CALABRIA	15 18
BARI	12 14	ROMA	13 15
BOLOGNA	6 12	VENEZIA	4 12
CAGLIARI	13 17	BARCELLONA	4 13
	14 17	BRUXELLES	2 6
CATANZARO	11 15	FRANCOFORTE	2 6
FIRENZE	8 13	GINEVRA	2 4
OLBIA	12 15	LONDRA	2 11
PALERMO	16 19	MONACO DI BAVIERA	0 1
PERUGIA	8 12	PARIGI	3 10
POTENZA	8 11	ZURIGO	-4 2

OGGI

IL SOLE: sorge alle ore 7 e 38 minuti; culmina alle ore 12 e 16 minuti, tramonta alle ore 16 e 53 minuti

LA si leva alle ore 13 e 59 minuti; cala domani alle ore 8 e 34 minuti

IDROCENTRO
www.idrocentro.com

sambonet®
NUOVO SPACCIO AZIENDALE

Produzione e vendita di articoli per la tavola e la cucina

Articoli da Regalo
Liste Nozze

Servizio per gli sposi
-ampio parcheggio
-sconto 30% + omaggio
-nessun obbligo di completare la lista
-possibilità cambio merce

Vendita al dettaglio al 25% di sconto.
Articoli di seconda scelta dal 50%
APERTO TUTTE LE DOMENICHE DI

Sambonet S.p.A. S.S.11 (Vercelli-Novara) Km 84 - 28060 Orfengo (NO)
uscita autostrada Vercelli Est direzione Novara
tel.0321.879748 fax 0321.879830
orario 9:30-12:30 14:00-19:00
giorno chiusura lunedì
www.sambonet.it

DOPO IL RISULTATO POSITIVO AL SENATO SULLA REVOCA DEI MUTUI, IMPEGNO DEL CENTRODESTRA PERCHE' L'EMENDAMENTO PASSI ANCHE ALLA CAMERA

«Altri aiuti per gli alluvionati del '94»

Ponte Cittadella: Fabbio si appella agli ingegneri

ALESSANDRIA

I promotori del Gruppo imprese alluvionate nel '94, Graziella Laguzzi, Gianni Gantini e Luigi Biglia si battono per un provvedimento che blocchi la revoca da parte delle banche a centinaia di aziende delle province di Alessandria, Asti e Cuneo dei mutui agevolati concessi dallo Stato per la ricostruzione. Ieri hanno incontrato la senatrice Rossana Boldi, che ha ottenuto un primo importante risultato. In Senato il governo ha inserito nel maxi-emendamento alla Finanziaria l'emendamento presentato dal gruppo Lega Nord per fermare la revoca dei mutui se nell'utilizzo dei finanziamenti vi sono difformità rispetto alle voce di spesa previste per ricostruzione e ripresa. Lo stesso vale in caso di cessazione di attività o fallimento.

«Il medesimo emendamento - dice la senatrice - sarà presentato alla Camera dal gruppo leghista e sono certa che si batteranno i parlamentari Stradella, Armosino, Dameri, Zacchera, Leo e altri che si erano impegnati in campagna elettorale». «L'approvazione al Senato - dice l'assessore Gianni Berrone, presente all'incontro - è una prima vittoria dopo anni di travagli, in attesa del passaggio alla Camera spero sia recepita con fiducia dagli imprenditori alluvionati interessati e che induca il sistema bancario a fermare le azioni di revoca dei mutui in attesa del documento finale».

«Dovremo ora batterci - ricorda la senatrice - per ottenere che venga concesso alle imprese alluvionate che chiederanno un altro 15% a fondo perduto del danno, sino a un tetto massimo di 500 milioni, visto che il sottosegretario Vegas al Senato ha accolto un ordine del giorno in tal senso. E chiediamo che siano estese agli alluvionati '94 le agevolazioni contributive e tributarie concesse ai terremotati siciliani del '90».

Ponte Cittadella. Il presidente del Consiglio comunale Piercarlo Fabbio lancia una provocazione: chiede all'Ordine degli ingegneri di fare una perizia volontaria sul ponte Cittadella per valutare se e come sia possibile una ristrutturazione. «Se fosse possibile - dice - sarebbe salvato dalla distruzione un buon ponte e fatto recuperare credibilità ai nostri saperi cittadini un po' in soffitta dalla scelta di Meier per un ponte sul Tanaro».

Inchiesta a Milano per l'alluvione nel Vercellese. Intanto, dal Palazzo di Giustizia di Milano è arrivata la notizia che l'inchiesta sull'alluvione di ottobre 2000, aperta dai magistrati di Vercelli subito dopo la piena del Po, è passata al sostituto procuratore Carnevali. I faldoni che contengono tutti gli atti dell'istruttoria, incluse le perizie tecniche, sono stati portati ieri a Milano dai carabinieri di Trino, gli stessi che in maggio hanno consegnato gli avvisi di garanzia ai due indagati, l'ex sindaco di Fontanetto, Claudia Demarchi, e l'ex sindaco di Palazzolo, Bruno Poy.

Perché l'inchiesta, ad istruttoria quasi conclusa, si sposta in Lombardia? E' caso, direbbe il Codice, di competenza funzionale. Alla procura di Vercelli è infatti arrivata la lettera di un magistrato, in servizio al Palazzo di Giustizia cittadino e residente nel Casalese, che segnala di essere stato danneggiato dalla piena del Po nell'ottobre dell'anno scorso. E' lo stesso principio applicato per il processo dell'alluvione del '94 ad Alessandria: anche in quel caso il fascicolo passò a Milano perché tra gli alluvionati c'erano dei magistrati.

IN REGIONE SI PARLA DI PULIZIA DEL PO

CASALE. Un dibattito pubblico, aperto alla città, è stato promosso, per lunedì sera, alle 21, al salone teatro Tartara in piazza Castello, dai democratici di sinistra, partito popolare e comunisti italiani. Tema dell'incontro: «Alluvione: continuiamo uniti nell'impegno». Intervengono il vicesindaco di Casale Ettore Coppo e l'assessore provinciale Paolo Filippi, entrambi titolari della delega ai Lavori pubblici. Partecipano l'ex ministro Nesi, e i parlamentari Gianfranco Morgando, Silvana Dameri e Angelo Muzio.

Intanto oggi, in Consiglio regionale si discute della proposta di legge, di cui Cristiano Bussola è uno dei presentatori, riguardante iniziative di pulizia programmata del Po. Una delegazione dei comitati degli alluvionati andrà ad assistere al dibattito. E per la prossima settimana l'assessore regionale Cavallera ha promesso all'assessore provinciale Nervo che sarà affrontata a Torino la questione riguardante i problemi ancora aperti sulle aziende agricole alluvionate. [s. m.]

Il ponte Cittadella durante una piena

L'ASSESSORE PICHETTO SPIEGA COME UTILIZZARE I FONDI

Aree riconvertite con soldi pubblici

ALESSANDRIA

L'assessore regionale all'Industria, Gilberto Pichetto, e due suoi diretti collaboratori, il direttore dell'assessorato Vito Valsania e il dirigente Giulio Givone, spiegheranno stamattina alle 9,30 agli amministratori pubblici della provincia e nel pomeriggio, alle 14,30, agli imprenditori, come ottenere e come gestire i «fondi strutturali» da utilizzare per lo sviluppo delle aree a riconversione industriale e rurale.

L'appuntamento è alla sala Fidicom di via XXIV Maggio. In Piemonte nei prossimi 6 anni arriveranno poco meno di 2 mila miliardi di lire che si prevede che produrranno investimenti per almeno 4 mila miliardi.

L'assessore Gilberto Pichetto

A partire da lunedì 10 dicembre i bandi per le imprese private saranno disponibili (e compilabili) anche sul sito Internet www.regione.piemonte.it/industria. La domanda via e-mail dovrà comunque essere integrata entro tre giorni dalla richiesta tradizionale su carta. [r. al.]

IL PROGETTO E' STATO APPROVATO E I LAVORI INIZIERANNO IN PRIMAVERA

Tortona, 2 miliardi per rifare le strade

Saranno sistemate le vie del centro e della prima periferia

TORTONA

Il Comune spenderà 2 miliardi per rifare le strade del centro cittadino e della prima periferia.

La giunta ha già approvato il progetto definitivo: l'intervento, che riguarda 42 strade, inizierà in primavera. Il progetto prevede la manutenzione delle vie: Carlo Mirabello, scalinata Pontida, Patri, Grandi, Anfossi, Buozzi, Caduti della Libertà, strada Fornaci, XI Febbraio, Zavattari, Boccalatte, F.lli Rosselli, Emilia (strada di collegamento ex Orsi), Romagnolo, Fermi, Ghibaudi, viale De Gasperi, della Zecca, Galilei, viale Milite Ignoto, Principe Tommaso di Savoia, viale Bassi, Montello, corso della Repubblica, corso Leoniero, piazza Allende, piazza Soave, Busi, viale Kennedy, Milazzo, Balustra, viale Piemonte, Ferrari, regione Villoria, Graziano, Bengasi, ex statale 35 Giovi-tratto interno di Tortona, ex statale 10 Padana inferiore-tratto interno di Tortona, Sacro Cuore, piazzale campo sportivo Dellepiane, Brighenti, Rolandi.

Sono previsti: bitumature, risanamenti stradali, formazione di nuovi tratti stradali, ristrutturazioni stradali (marciapiedi, cordoli, muri di contenimento, ecc.). Il progetto è stato redatto in base ad un'«analisi delle necessità» che suddivide la città in diverse zone con studio analitico per ogni zona: è stata quindi predisposta una scala prioritaria di interventi. La giunta ha inoltre approvato anche il progetto definitivo del piano di manutenzione straordinaria dei marciapiedi. Il progetto prevede la manutenzione dei marciapiedi di 14 strade cittadine: piazza Cavallotti, via Zenone, Carlo Mirabello, Campiglio, area verde Matteotti, via Matteotti, Rinarolo, corso Garibaldi, via Anselmi, Leardi, Guerra, Campanella, Milazzo, piazza Rovereto, l'intervento consiste nel rifacimento di sottofondi e bitumatura e formazione di nuovi tratti di marciapiede, favorendo l'eliminazione delle barriere architettoniche. La spesa per questa parte, è di 500 milioni. [m. t. m.]

DOMANI PRENDE IL VIA IL CONGRESSO PROVINCIALE

«No» dei Comunisti italiani ad un accordo con la Calvo

ALESSANDRIA

Si svolge domani, dalle 9 alle 17, alla Cgil, in via Cavour 27, il secondo congresso provinciale del Partito dei comunisti italiani, al termine dei congressi di zona nei centri zona. Saranno 46 i delegati in rappresentanza dei 250 iscritti e dei diecimila elettori alle ultime elezioni: «Abbiamo raggiunto in provincia il 3%, il miglior risultato in Piemonte e nazionale». Numerosi i giovani e il segretario della Federazione giovanile Fabio Camillo parteciperà di diritto al congresso.

«E' stata presentata - dice il segretario provinciale Massimo Barbadoro - una sola tesi congressuale, aperta a emendamenti». Uno, con riferimento alle prossime elezioni, è stato proposto al congresso sezionale di Alessandria e poi ripresentato al provinciale: dice sì, per le comunali del capoluogo, alla coalizione di centrosinistra anche allargata a Rc ma con netta preclusione a un accordo, al primo o al secondo turno, con la Lista Calvo.

Il congresso sarà aperto da Barbadoro, poi i saluti delle forze politiche invitate («Quelle del centrosinistra e Rc, niente centrodestra») e dei rappresentanti delle organizzazioni sindacali e di categoria. [f. m.]

CASALE, MONOSSIDO DI CARBONIO

Morì intossicato inflitti sei mesi

CASALE. Ancora una sentenza per la disgrazia del 20 novembre 1999, quando al secondo piano di una palazzina di via delle Magnolie 15 era morto, intossicato da monossido di carbonio, il pensionato Giuseppe Michelerio, 59 anni, mentre la moglie Gabriella Caldi era rimasta in coma per diverse settimane. L'altra mattina Francesco Schirò, 48 anni, di Casale, via Manzoni 6, accusato di omicidio colposo, in quanto, secondo l'accusa, nelle vesti di responsabile della Tecno Gas, era stato ritenuto responsabile di una scorretta manutenzione della caldaia, ha risolto la sua posizione davanti al gup con rito abbreviato: gli sono stati inflitti sei mesi di reclusione con la condizionale più il pagamento delle spese processuali. In precedenza il titolare e un operaio di una ditta biellese, che avevano effettuato i lavori di sostituzione dei camini, avevano già patteggiato, mentre ai primi di dicembre verranno processati il progettista dei lavori e il legale rappresentante della ditta che aveva eseguito i lavori di manutenzione dei tetti. [r. sa.]

IL FIGLIO VOLEVA SOLDI PER VINO E LIQUORI

Botte alla madre è condannato

ALESSANDRIA. Ha pagato una condanna, con giudizio abbreviato, a due anni e quattro mesi di reclusione le violenze alla madre: la donna è stata percossa a sangue perché gli aveva negato soldi con cui comperare vino e liquori. L'imputato è il piastrellista Marco Bertomoro, 30 anni, abitante in via Martiri della Benedicta, processato per rapina e maltrattamenti.

L'uomo (lo ha difeso Piero Monti) è detenuto da mesi, dopo essere stato denunciato dalla stessa madre che ora lo ha perdonato e che si reca periodicamente in carcere a trovarlo.

Ottima persona quando è sobrio, Marco Bertomoro diventa violento quando beve e se la prende con la madre che, per cercare di impedirgli troppo frequenti soste al bar, a volta gli nega i soldi richiesti. Per questo suo comportamento l'uomo, che ha anche perso il lavoro, lo scorso anno già era stato condannato a un anno e 8 mesi di reclusione, sempre per rapina alla donna: la madre era stata costretta a dargli circa 150.000 lire. [e. o.]

ALESSANDRIA

Arrestato e processato per aver picchiato un vigile

Giuseppe Intili, 20 anni, di Alessandria, l'altra sera è stato arrestato e ieri mattina processato e condannato a cinque mesi per aver picchiato un agente della polizia municipale. E' accaduto alle 20 in via Genova: i vigili sono intervenuti per motivi di viabilità e l'uomo ha dato in escandescenze. [r. al.]

CASALE MONFERRATO

Assessore alla Sanità incontrerà i sindaci dell'Asl

L'assessore regionale alla Sanità Antonio D'ambrosio martedì alle 21, incontrerà a Casale nella sala riunioni dell'ospedale Santo Spirito i sindaci dell'Asl 21 per chiarire il futuro della sanità casalese. [r. al.]

Romeno condannato per tabaccaia raggirata

Costantin Stroe un romeno di 51 anni è stato condannato dal tribunale di Casale a 2 anni e 10 mesi di reclusione e 3 milioni di multa per aver raggirato la tabaccaia di Occimiano. Dovere rispondere di truffa, ricettazione e sostituzione di persona. Aveva prenotando telefonicamente valori bollati per oltre 6 milioni e mezzo, spacciandosi per il titolare di una ditta di intermediazione di Borgo San Martino, poi li aveva ritirati pagando con un assegno provento di una rapina e segno nel .. [r. sa.]

CASALE

Multato per occupazione abusiva di un alloggio

Franco Gessa, anni, via Moncalvo 26, accusato di occupato abusivamente un alloggio popolare a Brusaschetto Basso, il settembre del '99, è stato condannato a pagare una multa di 500 mila. [r. sa.]

Un milione di ammenda per i testimoni assenti

Alit Beslic, 37 anni, originario della Jugoslavia minaccia e danneggiamento è stato condannato a 70 mila di multa, solo per il primo capo, perché tre testimoni che non si erano mai presentati alle udienze precedenti, stati condannati ad un milione di ammenda ciascuno. [r. sa.]

AUTO FINI' SOTTO UN TIR

Ordinata perizia sull'incidente con due vittime

ALESSANDRIA. Perizia tecnica è stata affidata all'ingegnere Riccardo Carrà per accertare la dinamica dell' incidente mortale che il 26 luglio 2000 costò la vita ai coniugi Riccardo Cavalleri e Patrizia Lovisolo, di 37 e 36 anni, Nizza Monferrato, finiti sotto un Tir; sarà in contraddittorio con le parti. Così ha deciso il Baldini che ieri doveva pronunciare la sentenza (il dibattito è stato rinviato) e invece ha optato per la perizia. Per l'accusa responsabile di quell'incidente è l'autista russo Nikolai Ouralskii, 37 anni, per il quale il pm ha proposto la condanna a un anno 4 mesi di reclusione e anno di sospensione patente e il difensore Mario Boccassi ha chiesto l'assoluzione o il concorso in colpa. Per la condanna si è pronunciato anche Giuseppe Lanzavecchia parte civile per i familiari delle vittime che chiedono un risarcimento di miliardi. [e. c.]

OPERAZIONE CASTELLUCCIO

Droga, prosciolto il commerciante Paolo Corana

NOVI. Prosciolto perché il fatto costituisce reato: questa formula, che scagiona pienamente, è uscito di scena il commerciante Paolo Corana, 39 anni, di Novi (via IV Novembre), che era stato coinvolto in un'inchiesta su un giro di droga (cocaina, hashish, marijuana) proveniente dal Costa Rica. E' stato il gip di Alessandria, Ferdinando Baldini, a sentenziare la sua estraneità ai fatti (e non a rinviarlo a giudizio, scritto ieri): il magistrato ha accolto in pieno la tesi dei difensori Daniele Amapane e Angelo Cremonte.

L'uomo, che si è sempre detto innocente, era finito nei guai al termine dell'operazione «Castelluccio» condotta in Val Borbera nell'estate dai carabinieri e Guardia di Finanza.

Lui e Giancarlo Bisio sono innocenti, gli altri dieci imputati devono patteggiare oppure affrontare il giudizio [e. c.]

E ALLARME DA VALLEGRO

Grava, negozio di generi alimentari svaligiato di notte

GRAVA. Un furto è stato messo a segno l'altra notte nel negozio alimentari di Grava. Ad accorgersene, ieri alle 5,30, è stato il fattorino che consegna il latte, che ha visto la del negozio divelta e dato l'allarme al 112. E' giunta pattuglia dei carabinieri ha avvertito la titolare , A.R.B., 34 anni, abitante ad Alluvioni Cambiò. I ladri hanno portato via 23 confezioni di profumo, due portafogli, alcune bottiglie di liquore, salumi, formaggi, 70 stecche di sigarette, per un valore non quantificato, parzialmente coperto assicurazione. ùSempre l'altra notte è scattato l'allarme, collegato all'istituto di vigilanza «Baschi Blu», del deposito della ditta «Vallegro», in via Bertarino a Tortona. giunte guardie vigilanza i carabinieri, oltre al personale della ditta «Vallegro».

Dal deposito però non mancava nulla, anche se risultavano danneggiate due centraline sistema d'allarme. [m. t. m.]

PERCHE' ASPETTARE?

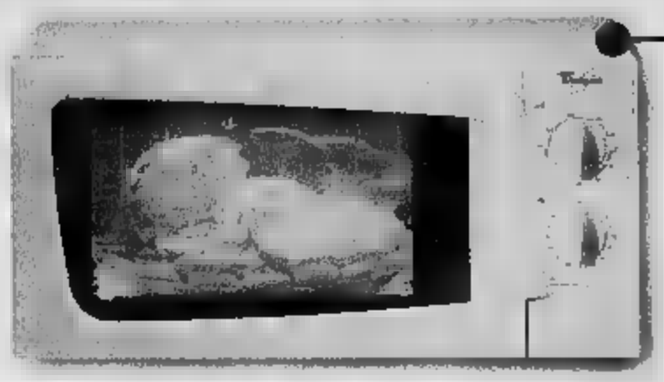

FORNO MICROONDE
CON GRILL
WHIRLPOOL - MD 111
CAPACITÀ 20 LITRI
L. **249.000**

VIDEOREGISTRATORE **LG** - BD 964
HI-FI STEREO L. **269.000**

ENTRA A VEDERE I TUOI

TVC 21"
JVC - AV 21 JY 5
CON TELEVIDEO
L. **399.000**

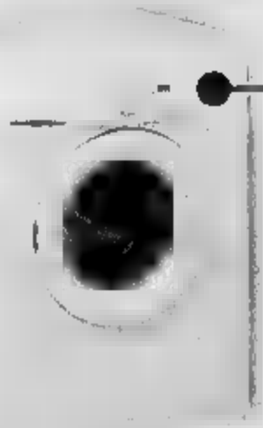

LAVATRICE 800 GIRI CLASSE A
WHIRLPOOL - AWM 6083
FUNZIONE STIROFACILE
L. **659.000**

REGALI DI NATALE!

TELEFONO CORDLESS
BRONDI - OASI
MODELLO TOP
L. **129.000**

CELLULARE GSM
TELIT - GM 810e
L. **99.000**

SE VUOI PAGHI DA FEBBRAIO 2002

vallegro

[illegible] VALIDE
DAL [illegible]

[illegible]

CONTATTO TIM

ACCENDE IL FUTURO

FINANZIAMENTI Agos Itafinco

PIAZZA ROMA, [illegible] TORTONA AL
TEL. 0131.814814 FAX 0131.820391 www.vallegro.com e-mail: comm.vall@tin.it

A CREA SI PARLA DI INFOPOINT INTERPROVINCIALE

Guida turistica, un corso per ottenere il patentino

Promosso dalla Provincia per 50 partecipanti Iscrizioni entro dicembre e lezioni da gennaio

Silvana Mossano
ALESSANDRIA

La Provincia vara un [illegible] corso per guide turistiche che permette di conseguire il patentino regionale, ovvero un'idoneità certificata che dà diritto a svolgere una professione molto richiesta. L'annuncio è stato dato ieri, [illegible] Palazzo Ghilini, dall'assessore al Turismo Giancarlo Caldone: «Abbiamo ricevuto molte sollecitazioni, soprattutto dai giovani che richiedono questo tipo di qualificazione che offre opportunità di lavoro, come [illegible] già avvenuto per coloro che, negli anni scorsi, hanno ottenuto il patentino». Molti si sono organizzati in cooperative e consorzi e lavorano assiduamente.

L'assessorato [illegible] riuscito tra le pieghe del proprio bilancio a recuperare i fondi necessari per organizzare il [illegible] tenuto, in collaborazione con For.Al, da docenti di [illegible] livello. Le domande di adesione vanno presentate entro il 28 dicembre; il bando è pubblicato sul sito internet della Provincia (www.provincia.alessandria.it), ma si può ritirare anche all'ufficio Turismo in via Savona o all'ufficio Relazioni col pubblico a Palazzo Ghilini. Occorre avere 18 anni, il diploma di scuola superiore e conoscere una lingua, oltre a possedere una cono- [illegible] generale del territorio provinciale.

Sono ammessi [illegible] iscritti più 10 uditori che potranno accedere all'esame nel [illegible] qualcuno degli effettivi rinunci. Se le iscrizioni saranno superiori a 50, si provvederà a [illegible] selezione basata sulle conoscenze del territorio e sulle caratteristiche attitudinali verso questo tipo di professione. È prevista una tassa di iscrizione di 100 mila lire. Le lezioni teoriche (per un totale di 200 ore) si svolgeranno alla ForAl di corso Cento Cannoni con frequenza trisettimanale dalle 20 alle 23; a queste si aggiungono 50 ore di stages in manifestazioni della Provincia oppure in contenitori culturali (musei, mostre, palazzi storici e così via). Il corso comincerà a fine gennaio.

Spiega la dirigente dell'ufficio Turismo, Patrizia Serafini: «In questi anni abbiamo già preparato 66 guide turistiche, 64 accompagnatori turistici a cui se ne aggiungeranno presto altri 33, e 25 accompagnatori naturalistici. Il nostro obbiettivo per il futuro è di promuovere un paio di corsi all'anno». Le cifre richieste da guide e accompagnatori oscillano tra 100 e 200 mila lire più iva per mezza giornata, tra 240 e 330 mila più iva per una giornata intera; prezzi scontati per le scolaresche.

CREA INTERPROVINCIALE. È in programma oggi alle 15 un incontro con gli assessori regionali Cavallera e Racchelli, e con quelli provinciali di Alessandria, Asti e Vercelli per perfezionare l'a[illegible]o che prevede un infopoint turistico a Crea al servizio dei territori di tutte e tre le province, che fruisce del già naturale e notevole afflusso di persone al Sacro Monte.

MUSICA CLASSICA: A CASALE UN CONCERTO DEDICATO A LUIGI HUGUES. DI SCENA LA MODA AL DNB CLUB DI POZZOLO

Linea 77 sul palco del Valentia

Terzo appuntamento del ciclo «Onda su Onda»

Terzo appuntamento questa se- [illegible] al Valentia [illegible] **Valenza** (inizio alle 22) c[illegible] la rassegna musicale «Onda su onda».

Il momento «clou» della serata arriverà con l'esibizione [illegible] Linea 77, nati nel '93 a Torino. E' dell'anno successivo il primo demo «Ogni cosa al [illegible] posto», seguito, nel '96, da «Kung Fu». Due anni dopo, il primo album «Too much happiness makes kids paranoid», acquisito dalla [illegible] Records [illegible] Nottingham, storica etichetta europea. A Valenza, la band torinese presenterà l'ultimo album «Ketchup suicide», che ha ottenuto largo successo. [illegible] spettatori potranno gustare anche l'esibizione dei Ventra, con un rock infarcito di tecnologia e dal Superflue), specializzati in un mix di rock, punk, ska, grunge [illegible] noise. Ingresso 12 mila l[illegible].

A Valenza suonano i torinesi Linea 77

ALESSANDRIA. Al Sottosopra, serata latina. Al New Maxim di via [illegible] di Bruno s[illegible]no i Dee Gees. West Coast [illegible] i Tilt al St. jacques Café di Spinetta. Ci sono gli Zero in Condotta al Rokery di Ventolina.

ALFIANO NATTA. Al Chi cerca Trova, musica dal vivo c[illegible] la cover band Fuerte Ventura.

[illegible]. Stasera alle 21 nella chiesa Santa Caterina di Roc- [illegible] delle Donne, concerto vocale di musica lirica con Angelo Patrucco, accompagnato al pianoforte da Alessandro Pannella.

CASALE. Le manifestazioni dedicate a Luigi Hugues si concludono oggi: dopo la presentazione, alle 18, del volume monografico in municipio, c'è un concerto alle 21 in Teatro con Claudio Paradiso [illegible] Ugo Piovano (flauti) e Marina Scalafiotti (pianoforte). L'ingresso [illegible] libero. All' Azzurro, pianobar con France- [illegible] Cabiati. Al Tom Boy, musica commerciale e house. Al salone Eternit, [illegible] via Visconti, serata latino americana [illegible] liscio. Ai Magazzini Mondani, musica latina con i dj Marco [illegible] Susy.

CASTELNUOVO BORMIDA. Alla Pinetina musica house con il gruppo Global Underground.

CERESETO. Alla discoteca Le Kok, musica commerciale, hou- [illegible] e revival.

CODEVILLA. Al Thunder Road [illegible] cocktail di rock [illegible] cabaret con i bolognesi Gem Boy.

LU MONFERRATO. Al Mephisto, musica dal vivo con la cover band Nevermind con una serata tributo ai Nirvana.

[illegible] Al Peter Pan, liscio con Rossella [illegible] il gruppo italiano.

NOVI. Suonano Paolo e Monica alla cremeria Arcobaleno.

OVADA. Serata dance al Deux Chevaux in compagnia dei Better Watch.

POZZOLO. Selezione del concorso Miss [illegible] Mister Moda, [illegible] cura dell'agenzia Diamond, al Dnbclub dell'hotel Quid: poi disco '70-'80.

SALE. Danze oggi alla Come- [illegible] con Lucio Pavani.

[illegible]. Serata intitolata «Rock dj» questa [illegible] al Planet.

TORTONA. Suonnao i Sintomi di Gioia al Docks café.

VALENZA. Rock acustico dalle 23 di stasera al Covhause: sul palco gli Zoso. Nel quadro delle celebrazioni per il centenario della morte di Verdi, stasera, con inizio alle 21,30, al Centro comunale di cultura, concerto con Rossella Talice (soprano), Salvatore Damino (tenore), accompagnati al pianoforte da Vittorio Rosetta. L'ingresso è libero.

[illegible] E' di [illegible] la Granadilla Band al Cowboys Guest Ranch.

A cura di BRUNELLO VESCOVI

DUE [illegible] CON PAOLO ROSSI

Il comico oggi a Tortona, domani [illegible] Casale

Stasera, alle 21,15, arriva Paolo Rossi al Teatro Civico di Tortona con un'originale riettura di Shakespeare intitolata «Romeo and Juliet: serata di delirio organizzato». I posti sono esauriti. Lo spettacolo è in cartellone anche domani al Municipale di Casale con un originale prologo: alle 19, due ore prima di andare in scena, ci sarà un incontro con il pubblico ad ingresso gratuito. [b. v.]

NEGATO IL CONTRIBUTO

Acqui, le Terme «bocciano» il corso di laurea

ACQUI TERME. [illegible] consiglio di amministrazione delle Terme di Acqui spa (il 55% delle quote sono della Regione, il 45% del Comune) ha [illegible] maggioranza detto no [illegible] partecipare con una quota al mantenimento dei nuovi corsi di laurea triennale in farmacia [illegible] cosmesi legati al termalismo che, grazie all'accordo raggiunto dal Comune con l'Università del Piemonte orientale «Avogadro», sono iniziati quest'anno. [illegible] Comune si [illegible] impegnato a versare annual- [illegible] sino a un massimo di 450 milioni e, dice il sindaco Dino Bosio «sarebbe molto bello se anche le Terme di Acqui spa, considerato la natura dei corsi, partecipassero all'iniziativa». Ma il punto posto all'ordine [illegible] giorno dell'ultima riunione del consiglio [illegible] amministrazione non è passato per l'opposizione dei quattro rappresentanti della Regione contro i tre [illegible] Comune. Per il 28 sono convocati prima [illegible] consiglio [illegible] amministrazione poi l'assemblea dei soci, e forse ci sarà un ripensamento. [f. m.]

RIABILITAZIONE A CASALE

Paolo Gasco lascia il posto di primario

Il primario Paolo Gasco

CASALE. Il dottor Paolo Gasco, dal 1° dicembre, lascia, dopo [illegible] anni, il posto di primario dell'Unità Operativa Autonoma di Recupero e Rieducazione Funzionale dell'Ospedale S.Spirito. Oltre all'impegno specificatamente sanitario (con una particolare attenzione alla sclerosi multipla) ha svolto anche una nutrita attività scientifica [illegible] di ricerca, oltre a quella didattica [illegible] l'attivazione della scuola terapisti [illegible] riabilitazione (oggi diploma universitario), diretta p[illegible] sei anni dal 1990 al 1996. Il dottor Gasco ha altresì tenuto 11 corsi teorico-pratici in altrettante città italiane dal 1983 al 2000. È attualmente membro del Comitato Scientifico Nazionale dell'Associazione Italiana Sclerosi Multipla, di cui è stato uno tra i fondatori. [r. al.]

[illegible] CORSO PER AVVOCATI

Dieci lezioni per diventare bravi penalisti

ALESS[illegible]. La Camera Penale di Alessandria con gli Ordini degli avvocati di Acqui, Casale e Tortona organizza un corso della scuola di primo livello per la formazione all'esercizio della funzione difensiva penale. Sono dieci lezioni che [illegible] tengono ogni sabato dalle 9,30 nell'aula A [illegible] piano terra del Palazzo di Giusti- [illegible] La prima, relatore il professor Marcello Gallo di Torino su «L'elemento psicologico del reato: il dolo», è in programma domani. Il corso si concluderà il 16 febbraio.

Gli altri relatori sono gli avvocati Cesare Zaccone, Antonio Rossomando, Cesare Giordanengo, Mauro Anetrini, Maria Grazia Pellerino [illegible] Torino, il consigliere Mariano Battisti di Aosta, il professor Vincenzo Berianni di Casale, gli avvocati Claudio Botti di Napoli e Corso Bovio di Milano.

Si parlerà [illegible] reati contro la pubblica amministrazione [illegible] contro l'economia, delitti contro la persona, sanzioni, casualità, cause di giustificazione e reato circostanziato. [e. c.]

STAMANE IN BIBLIOTECA

Novi, dibattito con gli storici spagnoli

NOVI. Il festival «La Spagna a Novi» presenta oggi, alle 10, l'appuntamento più importante: il convegno internazionale [illegible] «Spagna contemporanea» che durerà fino [illegible] domenica, nella sala conferenze della Biblioteca. Intitolato «Il dibattito spagnolo sullo stato della Nazione e [illegible] nazionalità, gli anni della transizione (1975-1982)», [illegible] convegno - che fa parte dell'attività scientifica condotta dall'Istitu- [illegible] [illegible] studi storici Salvemini di Torino - è inserito [illegible] progetto di ricerca coordinato dal professor Alfonso Botti su «Il "modello spagnolo": identità nazionale, nazionalismi periferici e regionalismi a vent'anni dalla costruzione dello Stato delle autonomie». Questa tre giorni di studi ne costituisce un'articolazione e un primo momento di verifica. Vi parteciperanno cinque tra i più noti storici spagnoli (Julio Aróstegui, Juan Pablo Fusi, Borja de Riquer, Javier Tusell, Pere Ysàs), esperti dell'ispanismo storiografico italiano [illegible] un nutrito gruppo [illegible] giovani studiosi [illegible] costituiscono la miglior promessa per la crescita [illegible] l'affermazione della disciplina. [m. pu.]

IN CITTÀ E FUORI

Oltre il '900

Ricordo di Benedetto Croce

Nell'ambito del percorso di storia del ciclo «Oltre il 900», stasera, alle 21, a Palazzo Guasco di Alessandria Gian Carlo Lunati, presidente onorario del Touring Club, traccerà un ricordo di Benedetto Croce. Intervengono Giuseppe Piana, presidente del Cràs, e Adriano Icardi, [illegible] alla Cultura. [r. al.]

[illegible] [illegible] mistero

Conferenza sugli ufo

Stasera alle 21,30 [illegible] Palazzo Robellini, ad Acqui Terme, per i «venerdì del mistero», «Dossier ufo top secret: la congiura del silenzio», relatore Giorgio Pattera del Centro ufologico nazionale di Parma. [g. l. f.]

Educazione

Minori in carcere

«Regole e trasgressione» è il tema della serata in programma alle [illegible] all'istituto Sacro Cuore di Casale. Relatore è Domenico Ricca, cappellano del car[illegible] minorile di Torino Ferrante Aporti. [r. ca.]

Centro Carlo Torriani

Conferenza [illegible] Quargnento

Stasera alle 21, alla Casa della Gioventù di Quargnento, secondo appuntamento del ciclo di incontri intitolato «Ricominciare [illegible] vivere», promosso dal [illegible] culturale «Carlo Torriani» di Alessandria in collaborazione con le parrocchie di Felizzano, Solero e Quargnento. Interverrà Robi Ronza, editorialista e scrittore. [g. l.]

Premi di l[illegible]

Cerimonia a Sale

In Comune a Sale [illegible] alle 21 l'Associazione Impegno Culturale consegna i premi di studio a Paola Stefani e Claudia Traversa per le [illegible] di laurea sul recupero della locale chiesa [illegible] S. Maria e sul pittore salese Francesco Mensi. [e. c.]

Torneo di calcio

Al via Sportivamente

Si gioca oggi alle [illegible] al campo di calcio Cabanette di Alessandria la prima giornata del girone di andata del campionato di calcio «Sportivamente», che si gioca tra i centri diurni di tutti i dipartimenti di salute mentale piemon- [illegible]. La squadra alessandrina si chiama Solventi. [r. al.]

Convegno [illegible] Valenza

«Spazi di democrazia»

Il Centro comunale [illegible] cultura di Valenza ospita oggi, dalle 9, il convegno: «Spazi di gioco, di vita, di democrazia». Intervengono, tra gli altri, i sindaci di Valenza, Germano Tosetti e di San Lazzaro di Savena, Aldo Bacciocchi. [r. c.]

DAMIANI GROUP
nell'ottica [illegible] potenziamento dell'AREA [illegible]
ricerca
PERSONALE IMPIEGATIZIO
orefici ed incassatori qualificati
È gradita esperienza nel settore e, per le [illegible] d'ufficio conoscenza del pacchetto applicativo Office.
Inviare curriculum [illegible] dettagliato, completo dell'autorizzazione [illegible] trattamento dei dati personali L. 675/96 al n° di fax: 0131.929515

F. & G.
CENTRO REVISIONI
OFFICINA AUTORIZZATA
AL RILASCIO DEL
BOLLINO BLU
REGIONE PIEMONTE
N.B. In sede di revisione il rilascio del bollino è gratuito
CONTROLLI GRATUITI
Via Roma n. 13 - LU M.TO
Tel. 0131.741150 Fax 0131.749907

publikompass
Filiale di Alessandria
Via Cavour, 58 -15100 ALESSANDRIA
Tel. 0131.445 522 - Fax 0131 300 528

Azienda leader nel settore ortofrutticolo mediterraneo
ricerca [illegible] VENDITA
per Novi Ligure - Ovada - Tortona
e zone limitrofe
Si offre: auto aziendale, possibilità di crescita professionale.
Scrivere solo per posta ordinaria o prioritaria a Publikompass 507 - 10100 TORINO

[illegible]PPLEMENTI
Mercoledì: TuttoScienze e Tecnologia
Venerdì: TorinoSette (solo Torino)
Sabato: Specchio - TuttolibriTempoLibero
Domenica: Tuttoaffari (solo Torino)
LA STAMPA

[illegible] AL CINEMA

«Preoccupato per il [illegible] della sanità pubblica»

Lascio per mia scelta, dopo 21 anni, la direzione dell'Unità Operativa Autonoma di Recupero e Rieducazione Funzionale dell'Ospedale S.Spirito.

Il livello di eccellenza qui raggiunto [illegible] avuto come effetto una riconosciuta rinomanza nazionale, tanto è vero che centinaia di ammalati provenienti da altre regioni d'Italia, fanno [illegible] [illegible] regolarmente riferimento a noi per la particolare esperienza maturata soprattutto nel trattamento dei pazienti portatori di Sclerosi Multipla. Nei confronti di questi ammalati nutro un sentimento di profonda riconoscenza per la fiducia accorata e continuerò a considerarmi a loro disposizione sia nella veste di membro della prima ora del Comitato Scientifico Nazionale dell'Associazione Italiana Sclerosi Multipla che attraverso la nostra presenza in internet (http://www.sclerosimultipla.too.it). Questi e altri traguardi non sarebbero mai stati raggiunti [illegible] il contributo di tutti coloro che si sono avvicendati in questi anni, ciascuno con la propria qualifica e specifica professionalità.

Ora, con grande preoccupazione intravedo posto al centro dell'attuale orientamento della politica sanitaria pubblica la logica [illegible] pareggio di bilancio senza che siano sufficientemente valorizzati altri spazi di manovra utili a salvaguardare i compiti istituzionali propri della sanità pubblica. Personalmente ritengo che, per quanto concerne il futuro della nostra ASL, più che un'azione di difesa da parte degli addetti ai lavori, [illegible] [illegible] movimento [illegible] opinione che parta dai cittadini e dalle loro esigenze.

Oggi, alla luce di questi eventi, trovo una decisa difficoltà a riconoscermi in una realtà sanitaria pubblica che tende a perdere la valenza etica [illegible] deve caratterizzarla, anche [illegible] credo e spero sarà inevitabile [illegible] viraggio di questa politica sanitaria quando i cittadini utenti ne scopriranno integralmente i limiti e l'iniquità di fondo.

Dott. Paolo Gasco
Direttore Servizio Recupero e Rieducazione Funzionale
Ospedale Santo Spirito Casale

Precisazioni della [illegible] sui lavori all'Eternit

In riferimento all'articolo pubblicato [illegible] [illegible] Stampa [illegible] 21 novembre sulla bonifica Eternit si comunica che [illegible] informazioni telefoniche rilasciate non sono quelle riportate [illegible] mi dissocio da quanto indicato. La Decam srl informa che i rapporti [illegible] lavoro con i vari interlocutori sono sempre stati tenuti in modo professionale con risposte costruttive.

Emilio Corigliano
Decam srl
Lainate

NUMERI UTILI

[illegible]

EMERGENZA SANITARIA: 118.
Alessandria: Cri 0131 252.242; Cr. Verde 0131 252.255; C.S. 0131 270.027. **Acqui:** Cri 0144 322.300; Cr. Bianca 0144 [illegible]3; Misericordia 0144 321.020. **Arquata S.:** Cr. Verde 0143 636.430. [illegible] Cr. Verde [illegible] 489.877. **Bassignana:** Avis 0131 [illegible]. **Bosco Marengo:** C.S. [illegible] 270.027. **Cabella L.:** Cri [illegible] 57.300. **Cassine:** Cri [illegible] 714.433. [illegible] Cri 0142 452.258; Cr. [illegible] 0142 453.310; Misericordia 0142 781.010. **Castellazzo B.:** C.S. 0131 270.027. **Castelnuovo S.:** Cri 0131 [illegible]S. **Carrina:** Cri 0142 946.030. **Felizzano:** Cr. Verd[illegible] 791.616/7. **Gavi:** Cri [illegible] [illegible] **Murisengo:** Cr. Verde 0141 [illegible]877. **Novi:** Cri 0143 20.20. **Ovada:** Cr. Verde 0143 80.420. [illegible]**Pontestura:** Cri 0142 466.866. **Ponzano:** Cri 0141 927.317. **S. Salvatore:** Cri 0131 233.050. **S.** [illegible] **C.:** Cri 0131 [illegible] **Serravalle S.:** Cri 0143 65.176. [illegible]**Sezzadio:** Cr. Verde 0143 65.002. **Tortona:** Cri 0131 811.333; Misericordia 0131 811.247. **Valenza:** Avis 0131 924.080. **Vignale:** Cri 0142 933 340. **Vignole:** Cri 0143 67.300. **Villalvernia:** Cr. Verde 0131 83.177. **Voghera:** Cri 0383[illegible].

FARMACIE DI TURNO

Ad **Alessandria** sono di turno le farmacia Comunale Cristo:corso Acqui 377/A (0131 [illegible] la Comunale Orti: via Rossini 9 (0131 225.395)aperte dalle 12,30 alle 15,30. La Comunale Orti svolge anche servizio notturno dalle 19,30 alle 9 del giorno successivo serrande abbassate per le urgenze. Negli altri comuni le farmacie [illegible] turno svolgono anche servizio di reperibilità. **Acqui:** *Bollente:* corso Italia 36 (0144 322.747). [illegible] *Porta Milano:* via [illegible], Massala 9 (0142 454.174). **Novi:** *Cristiani:* via IV Novembre [illegible] (0143 2321). **Ovada:** *Gardelli:* [illegible] co 303 (0143 80.324). **Tortona:** *Zerbo:* via Emilia 220 (0131 861.939). **Valenza:** *Reselli:* via Cavour 65 (0131 941.308).

PRONTO SOCCORSO

Alessandria: 0131 [illegible]37 ai infantile, 0131 207.224; **Acqui:** 0144 777.211; [illegible] 0142 434.225; [illegible] 0143 322.211; **Ovada:** 0143 82.61; **Tortona:** [illegible] [illegible] 865.227; **Valenza:** [illegible] [illegible].111.

GUARDIA MEDICA

[illegible]**Alessandria:** 0131 26[illegible]; **Acqui:** 0144 311.440; **Casale:** [illegible]2 434.334; **Castellazzo B.:** 0131 270.027; **Castelnuovo S.:** 0131 826.763; **Cerrina** 0142 943.423; **Felizzano:** 0131 791.618/7; **Gavi:** 0143 642.551; **Novi:** 0143 33.21; **Ovada:** 0143 81.777; **S. Sebastiano C.:** 0131 795.209; **Serravalle S.:** 0143 636.129; **Tortona:** 0131 868.883; **Valenza:** 0131 959.111.

Circa 400 bancarelle, luna park, esposizione di auto e macchine agricole

Oggi Santa Caterina entra nel vivo

E' il secondo giorno di fiera a Novi Ligure

NOVI LIGURE

Oggi è il secondo giorno della fiera di Santa Caterina, l'appuntamento fieristico più importante dell'anno a Novi, che durerà sino a domeni- Ieri c'è stato un primo coinciso anche con il mercato infrasettimanale di piazza XX Settembre. Il maggior afflusso di visitatori è atteso però per il fine settimana.

Quasi 400 bancarelle di merce varia dislocate lungo le principali strade del centro: viale Saffi, Garibaldi, Cavallotti, corso Marenco, via Girardengo, via Marconi, via Paolo da Novi e via Roma. In piazza del Maneggio funziona il luna park. Anche quest'anno gli operatori del parco divertimenti hanno collaborato con le scuole dell'obbligo e oltre a distribuire biglietti omaggio a prezzi scontatissimi, hanno promosso, in collaborazione con il Comune, so grafico pittorico sul «Il luna park... tradizione divertimento».

I primi tre premi consistevano in buoni acquisto per materiale didattico, rispettivamente da 500 mila, mila e 200 mila lire. Queste, nell'ordine, le classi vincitrici: al primo posto la 4ª C della scuola elementare Zucca, al secondo la 4ª D della Pascoli e al terzo, la 4ª e la 5ª della Rodari.

Piazza della Stazione, a domenica, ospiterà un'esposizione di auto delle più note concessionarie cittadine, dagli ultimi modelli a quelli che sul mercato per la maggiore. Ancora una volta, negli stessi giorni, in viale Rimembranza, è prevista invece la rassegna delle macchine agricole, un'opportunità per gli addetti del settore. In zona Stadio domenica si svolgerà la tradizionale fiera del bestiame.

La fiera di Santa Caterina è anche quella con le più antiche origini. Il 2 agosto 1607 i Padri del Comune indirizzarono una petizione al governo genovese chiedendo l'istituzione di tre fiere annuali e sollecitarono in particolare i serenissimi signori della Repubblica a tenere conto delle seguenti festività stagionali: San Giorgio, la Madonna d'Agosto e Santa Caterina, rispettivamente il 23 aprile, il 15 agosto ed il novembre.

risposta fece attendere oltre un e finalmente il 25 novembre 1608, proprio il giorno della fiera di Santa Caterina, le richieste dei novesi vennero accolte. Infine fra le consuetudini di questo appuntamento esiste anche una gastronomica: quella di mangiare il tacchino, «bibein» in dialetto.

Si respira già un'atmosfera natalizia fra le bancarelle della fiera di Santa Caterina, a Novi Ligure

Una quarantina di stand ospitati in tensostruttura nel piazzale delle corriere

Cambio di formula per «Dolci terre»

Sarà dal 6 al 10 dicembre anziché in quattro weekend

NOVI LIGURE

Dolci terre di Novi, la rassegna enogastronomica cittadina organizzata dal Comune, giunta alla sesta edizione, quest'anno presenta formula nuova. Non più articolata in quattro fine settimana, concentrata nell'arco 5 giorni, dal al 10 dicembre. Non per questo sarà appuntamento meno ricco di iniziative.

Altra novità sarà la collocazione in una tensostruttura che viene eretta in questi giorni nel piazzale delle corriere, lato di corso Marenco, con una superficie di circa 1000 metri quadrati.

Qui verranno ospitati gli stand di oltre una quarantina di espositori tra aziende, enti e i. Ci saranno le giornate golose con prodotti ed abbinamenti che tanto successo hanno riscosso nelle precedenti edizioni. Ad esempio la focaccia novese sarà presentata insieme al Gavi, ma si potranno degustare anche il Dolcetto di Ovada e Brachetto d'Acqui. Saranno protagonisti anche i prodotti della valli Borbera, Spinti e Lemme, dal vino Timorasso alle fugiolane.

Un'intera giornata sarà dedicata ai dolci artigianali e industriali della zona con particolare riguardo al cioccolato. Cioccolato che è stato il tema anche di un concorso riservato alle classi dell'ultimo anno delle scuole superiori ad indirizzo professionale dolciario e alberghiero. Il titolo è: «Quando il Cioccolato è arte». L'iscrizione è gratuita e deve pervenire entro il primo dicembre tramite fax al numero 0143-772370 o email: turismo@comune.noviligure.al.it.

Le opere dovranno essere prevalentemente di cioccolato e pervenire il 6 dicembre, giorno d'inaugurazione della rassegna. In palio sono premi in denaro. Anche quest'anno Slow Food proporrà poi, con il contributo del consorzio di tutela, l'Enoteca del Gavi e curerà anche l'allestimento di una grappoteca.

Saranno ancora offerti i tour gastronomici i ristoratori del Novese ed un'altra novità saranno i percorsi delle Dolci terre, sei itinerari gusto dedicati fra gli altri alla focaccia, alla farinata, gelato. Per la promozione Dolci terre di Novi ci sarà anche una vetrina televisiva nazionale. Il 4 dicembre, alla «Prova del cuoco», il programma Rai mezzogiorno condotto da Antonella Clerici e Beppe Bigazzi, si parlerà della manifestazione novese.

La registrazione è avvenuta lo scorso mercoledì: hanno partecipato l'assessore al Commercio Alberto Mallarino, la funzionaria Tiziana Traverso ed un maestro della farinata. Infine gli appuntamenti golosi saranno affiancati da manifestazioni culturali (mostre, convegni, spettacoli).

Una «dolcissima» tavolozza con alcune leccornie al posto colori

Lounge Dinner
Giovedì
Venerdì
Sabato
...it cafe
Per prenotazioni 335.5383409 - 0143.417201
SS.35 bis dei Giovi - Pozzolo Formigaro (AL)

G&V FORME D'INTERNI
ARREDAMENTI
PROGETTA E REALIZZA AMBIENTI E SU
Molteni&C Dada Veneta Cucine
BASALUZZO (AL) - Via Novi, 38/A
☎ 0143 489 858 - Fax 0143 489 857
3500 - APERTO

EuroEdil
PROGETTO BAGNO
COMPOSIZIONE 1 MOD. GAIA KIOS A SOLE £.875.000
PROGETTIAMO IL VOSTRO BAGNO CON GUSTO E INNOVAZIONE
EUROEDIL E' A NOVI LIGURE ,
IN VIA SERRAVALLE 4. TEL. 0143/746242
FAX.0143/767624.E.MAIL EUROEDILCOMMSNC@ LIBERO.IT

INGROSSO MDO
ALIMENTARI E NON
CASH and CARRY
SELF SERVICE
gea
GRANDI MAGAZZINI
SI
D.A.L.C.A.
di e C.
Orario: 8/12 - 14,30/19
Siamo aperti anche pomeriggio nei
Sabati 8 – 15 – 23 dicembre
NOVI LIGURE
Via Istituto Oneto
Tel. 0143.2384 - Fax 0143.744968
PARCHEGGIO
IL CENTRO RIFORNIMENTO PER
COMMERCIANTI - AMBULANTI - GRANDI CONSUMATORI - ARTIGIANI
RISTORANTI - BAR - PIZZERIE - CONVIVENZE - AZIENDE
ALIMENTARI - LIQUORI - DOLCIUMI
DA NOI IL NATALE ARRIVA PRIMA
DAL 3 AL 22 DICEMBRE
STREPITOSE OFFERTE DA NON PERDERE!

CASALE, DIVULGATA LETTERA DI UN SEDICENTE DIPENDENTE COMUNALE. IL SINDACO DISPONE UN'INDAGINE E MANDA LO SCRITTO ALLA PROCURA

Appalti, un anonimo accusa

«Lavori pubblici eseguiti solo da certe ditte»

Franca Nebbia
CASALE MONFERRATO

Il sindaco Paolo Mascarino e il capogruppo di Città Insieme Riccardo Calvo hanno ricevuto copia di lettere anonime indirizzate, da un sedicente dipendente comunale, all'Ispettorato del Lavoro, all'Inps, all'Inail, alla Finanza, all'Agenzia delle Entrate, alla Corte dei Conti in cui si denunciano presunti illeciti nell'assegnazione degli appalti di lavori pubblici comunali. Città Insieme e Rc hanno chiesto la costituzione di una commissione d'indagine sull'operato dei responsabili degli Uffici comunali che controllano i lavori pubblici, ma Mascarino annuncia che aveva già avviato una verifica e ha inviato i documenti anonimi alla Procura.

Nella lettera si citano tre aziende di Casale e dintorni, che, stando all'anonimo, eseguono più frequentemente i lavori per il Comune, anche quando l'appalto viene vinto da altre ditte, spiegando che il subappalto è previsto dalla legge, ma solo nella percentuale non superiore al 30%. L'accusatore ignoto dice che dirigenti e funzionari comunali (di cui vengono citati i nomi) dovrebbero controllare appunto questa percentuale, che invece verrebbe superata. Poi la lettera spiega in modo circostanziato come questa procedura venga messa in atto. Viene anche fatto l'elenco di lavori così aggiudicati.

Il sindaco e l'assessore ai Lavori Pubblici Ettore Coppo dicono che le lettere sono spazzatura e come tale vanno trattate. E il capogruppo dei ds Salvatore Sanzone si domanda come mai la lettera sia arrivata solo a Città Insieme e non ad altre forze politiche. Coppo aggiunge: «Se qualcuno ha notizia di qualche reato, lo deve denunciare alle sedi competenti».

Le ditte citate nello scritto anonimo non rilasciano dichiarazioni, ma si limitano a dichiarare che lavorano secondo i canoni di legge.

Intanto una discussione accesa si è verificata alla chiusura del Consiglio comunale dell'altra sera tra il sindaco Mascarino e Calvo sul comportamento da tenere da parte degli amministratori in occasioni come questa.

Per ora nessuno prende la lettera con le molle, proprio perché scritta ma non nasconde che un certo malcontento serpeggia verificato ultimamente negli uffici comunali, in cui si è dimesso qualche dipendente.

Al momento, comunque, in Procura non ci sarebbe nessuno iscritto nel registro degli indagati.

Di recente nei cantieri per i lavori post alluvione lungo il Po la polizia ha eseguito controlli. Nessuna irregolarità è stata riscontrata

SERATE DI BENEFICENZA NELLA «GRANDE MELA»

I tartufi «regalano» 200 milioni a N.York

Giuseppe Prosio
MONCALVO

Concluse le fiere regionali, il tartufo bianco di Asti e del Monferrato ha dominato la scena newyorkese per un'intera settimana consentendo all'istituto alberghiero per stranieri di Costigliole di raccogliere 200 milioni a favore dei figli dei vigili del fuoco periti nell'attentato alle Torri Gemelle.

Tra l'11 e il 19 il ristorante «San Domenico», gestito al 240 di South Central Park da Tony Mei, ha ospitato due grandi aste benefiche a otto cene in ognuna delle quali è stato battuto un tartufo da 300 grammi. Tra i commensali l'ex ambasciatore in Italia Richard Gardner e signora, rappresentanti del Consorzio Grana Padano e Riso Gallo.

Il commerciante astigiano Sandrino Romanelli ha fornito il «materiale»: 10 chili di Tuber Magnatum, e due «solitari» di notevole stazza che hanno elettrizzato le offerte d'asta a colpi di sostenuti rilanci. Nella prima asta un 600 grammi è stato battuto a 10 milioni, mentre nella seconda, del 19, Tony Mei ha fermato il martelletto sui 18 milioni offerti dal proprietario di un network per il super tartufo da 820 grammi a disposizione dallo stesso Romanelli e dal Comune di Asti. «Tutto ha funzionato a meraviglia per la perfetta regia di Tony Mei e Bruno Libralon» assicura Sandino Romanelli, che tra primi premi in quattro fiere e due voli Oltreoceano nel giro di pochi giorni non è certo passato inosservato all'attenzione dei grandi compratori di tartufi. Tony Mei, che ha avuto due ristoranti distrutti all'interno delle Torri, è stato ricevuto ieri pomeriggio dal Comune ad Asti, a Bruno Libralon e a Sandrino Romanelli. Le trasferte nella Grande Mela del tartufo astigiano non sono finite qui: è breve l'Atl Asti Turismo, il ristorante Barbetta di Manhattan e il Comune di Moncalvo comunicheranno il nome del vincitore del premio «Diamante grigio per la solidarietà», in assegnazione a personalità e istituzioni americane.

Nella prima edizione del 2000 il «Grey diamond of solidarity» venne assegnato al rabbino di Brooklin, Ronald Barry, che sette anni prima salvò la vita di un bimbo astigiano donandogli il midollo osseo.

DIBATTITO A CASALE

Gawronski e Ghigo sul «Gigante ferito» dopo l'11 settembre

CASALE. «America, il Gigante ferito: il mondo cambia dopo l'attacco agli Stati Uniti» è il titolo dell'incontro promosso dal gruppo consiliare regionale di Forza Italia, per iniziativa del vicepresidente Cristiano Bussola, oggi alle 17,30 al salone San Bartolomeo in piazza Baroniano. Intervengono il presidente Enzo Ghigo e l'europarlamentare Jas Gawronski, esperto di società ed economia degli Usa. Introducono i consiglieri regionali Bussola e Luca Pedrale, moderatore del dibattito il coordinatore casalese di FI, Nicola Sirchia. Commenta Bussole: «L'incontro è per manifestare solidarietà agli Stati Uniti e capire che cosa cambierà nella vita quotidiana dell'Occidente» [s. m.]

SABATO E DOMENICA

«Uomini ragno» per illuminare la torre civica

CASALE. Saranno gli «uomini ragno» a illuminare la torre civica per Natale: due uomini sospesi in aria posizioneranno sulla torre le luminarie che saranno accese dalla prossima settimana. Lo faranno usando tecniche ispirate all'alpinismo. Da domani pomeriggio, e domenica tutto il giorno, queste operazioni diventeranno una sorta di pre-spettacolo cui attrarrà pubblico in concomitanza con la prima apertura festiva dei negozi. L'assessore alle Manifestazioni Gianni Crisafulli ha affidato l'incarico a Fabrizio Chiabrera e Andrea Negri, della Verticalstaff: svolgono «lavori in altezza» senza usare ponteggi o piattaforme, utilizzando tecniche alpinistiche. [s. m.]

OVADA, DALLA REGIONE 619 MILIONI PER VIA S. SEBASTIANO E PIAZZA CASTELLO

«Non si deve vendere l'ex stazione»

Viano propone di utilizzarla per ospitare l'Enoteca regionale

OVADA

L'assessore Andrea Oddone ha annunciato che la Regione ha finanziato il Progetto di riqualificazione urbana 2001 per 600 milioni riguardante i lavori in via S. Sebastiano (200 milioni), di piazza Castello (480) oltre arredo urbano e segnaletica (114). Intanto, gli operatori commerciali privati hanno la possibilità di presentare le domande di finanziamento entro febbraio.

Oddone ha informato il Consiglio nel corso della discussione dell'ordine del giorno della minoranza, che riguardava la viabilità nel centro storico, non approvato dalla maggioranza.

Respinto anche quello che chiedeva l'impegno a non alienare l'edificio di piazza Castello.

La maggioranza ha proposto alla giunta l'elaborazione di un piano organico dei beni di proprietà comunale per valutare quali sono le necessità e gli esuberi, non escludendo la possibilità della vendita dell'ex stazione. Gianni Viano ha proposto di utilizzarla per l'Enoteca regionale, mentre Enzo Genocchio ha detto che l'edificio non sarà venduto perchè a questa operazione è contraria la città e ha invece proposto di non perdere tempo a pensare, a breve, alla riqualificazione della piazza e all'utilizzo della proprietà comunale.

Un'altro ordine del giorno riguardava la costruzione della nuova piscina, e su proposta del sindaco, è stato rinviato perchè non si è riusciti a trovare un testo unitario. Tutti d'accordo sulla realizzazione dell'opera per la quale c'è una proposta privata di project financing e tutti d'accordo sul coinvolgimento dei cittadini. Ma mentre la maggioranza intende limitare il coinvolgimento a una consultazione capillare attraverso assemblee pubbliche, la minoranza, dopo aver rinunciato al referendum, insiste sulla consultazione formale di tutti gli elettori. E, su questo aspetto, non si è trovata la unanimità. [r. bo.]

Murisengo

Un ventenne vince l'automobile

L'operaio Mauro Scagliotti, un ventenne di Odalengo Piccolo, ha vinto il primo premio della lotteria di Murisengo legata alla fiera del tartufo

MURISENGO. Il vincitore del primo premio della lotteria Fiera del Tartufo, un'auto, è Mauro Scagliotti, operaio ventenne di Odalengo Piccolo, figlio del presidente della Pro loco. Ancora sconosciuti i possessori degli altri biglietti estratti. [m. g.]

ILLUMINA IL TUO NATALE CON UN MONDO DI GIOCHI

io BIMBO

PANIATE GIOCHERIA®

Alessandria Via Giordano Bruno 51-55 Tel.0131-227475
Asti c.so Don Minzoni 37-39 Tel.0141-598900

SIAMO APERTI TUTTE LE DOMENICHE
A PARTIRE DAL 25 NOVEMBRE
PARCHEGGIO INTERNO

Bella carrozzeria, interni perfetti, gomme in ottimo stato...

Ma i chilometri ?

CHILOMETRI DICHIARATI. E' questo il nome dell'operazione messa in atto dai concessionari di Alessandria e provincia che aderiscono all'iniziativa relativa all'acquisto di un'auto d'occasione. La **"Dichiarazione d'uso"** firmata dal proprietario precedente garantisce che l'usato da voi scelto sia esattamente nelle condizioni in cui era stato ritirato dal concessionario.

E sono i chilometri invariati.

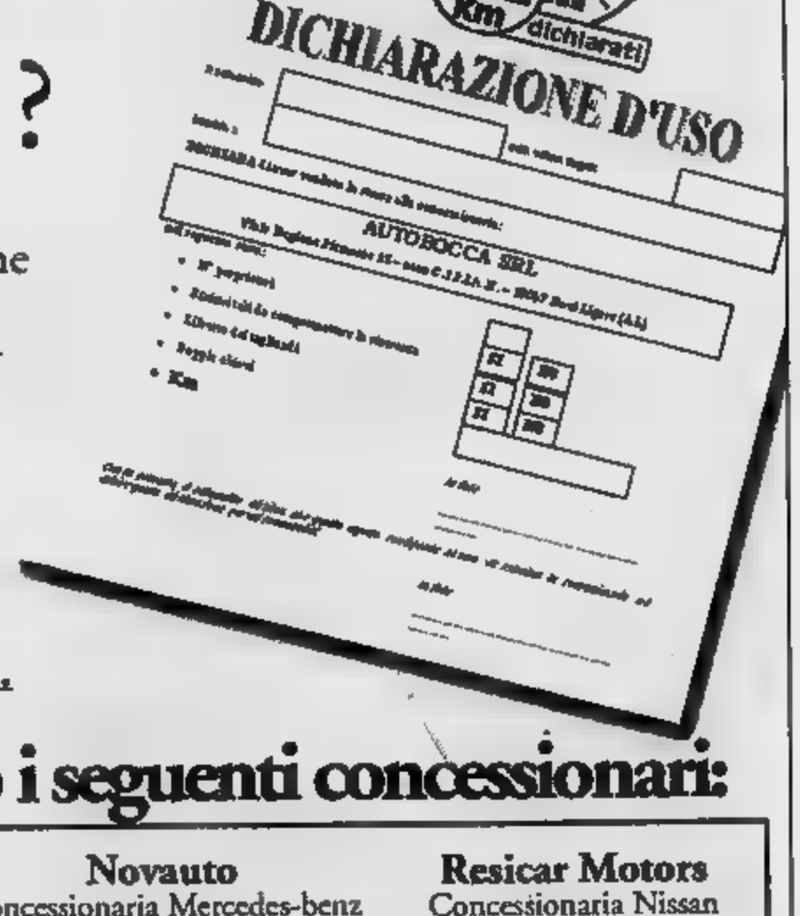

Cercate il marchio "Chilometri dichiarati" presso i seguenti concessionari:

Autobocca
Concessionaria Audi Volkswagen
Viale Regione Piemonte 15 (zona ind. CIPIAN)
Novi Ligure
0143 313711

D. Motors
Concessionaria Volvo
Via Giordano Bruno 196
Alessandria
0131 288255

Grignolio
Concessionaria Fiat
Corso Valentino 125
Casale Monferrato
0142 453345

Novauto
Concessionaria Mercedes-benz
S.s. Alessandria - Asti Km.1
San Michele (AL)
0131 361703

Resicar Motors
Concessionaria Nissan
Strada Valenza 7
Casale Monferrato
0142 456254

Cavanna Auto
Concessionaria Fiat
Viale Massobrio 20
Alessandria
0131 229111

Negro
Concessionaria Audi Volkswagen
Viale dell'Artigianato 40 (Zona D3)
Alessandria
0131 244611

Rolandi Auto
Concessionaria BMW e Mini
Via del Lavoro 35 (zona D3)
Alessandria
0131 347131

Cossetta
Concessionaria Peugeot
Strada Valenza 71
Casale Monferrato
0142 454547

Garage 61
Concessionaria Audi Volkswagen
Via Alberto da Giussano 50
Acqui Terme
0144 323735

Mercandelli
Concessionaria Audi Volkswagen
Via Achille Grandi 24 (zona ind.)
Casale Monferrato
0142 781633

Nuova Sacar
Concessionaria Ford
Strada Valenza 14
Casale Monferrato
0142 55511

VAR Scotti
Concessionaria Renault
Corso Lamarmora 79
Alessandria
0131 252321

Un'interessante iniziativa promossa da un gruppo di concessionarie della provincia

Operazione «Km dichiarati» per le auto usate

Ora è più garantito il passaggio di proprietà delle vetture

L'acquisto di un'auto usata è stato sempre considerato «incerto», perché il venditore (precedente proprietario o solo intermediario), non ha quasi mai rilasciato, se non espressamente richiesta dal compratore, una specifica garanzia. Peraltro, seppur richiesta, il compratore quasi mai ha ottenuto una garanzia in quanto spesso chi vende non è nelle condizioni reali di conoscere con sicurezza la storia e lo stato d'uso della vettura stessa.

La mancanza, inoltre, di una normativa precisa in merito, fino ad oggi non obbligava nessuno al rilascio di una garanzia di questo tipo.

Molte case automobilistiche, attraverso la propria rete vendite, negli ultimi anni hanno rilasciato garanzie ai consumatori su auto usate, con diverse formule e tentando di «moralizzare» un mercato non facile perché sempre esposto a possibili «fregature».

Com'è noto, dal 1° gennaio tutte le auto nuove godranno per legge di due anni di garanzia, mentre le auto usate godranno di almeno un anno di copertura. Un periodo di tempo maggiore (fino a 24 mesi) potrà essere convenuto con il venditore.

Proprio per far fronte a questa nuova normativa europea, ed assicurare tutti i propri clienti, oltre che a mettersi al riparo esse stesse da acquisti di auto usate poco sicure, alcune concessionarie di Alessandria e provincia hanno messo a punto un'efficace iniziativa assolutamente nuova ed originale, l'operazione «Km dichiarati». Uno dei problemi spesso irrisolti era infatti fino ad oggi rappresentato dall'incertezza dei chilometri effettivamente percorsi dall'auto d'occasione. Questa iniziativa è proprio tesa ad eliminare completamente questo aspetto che ha sempre preoccupato il consumatore.

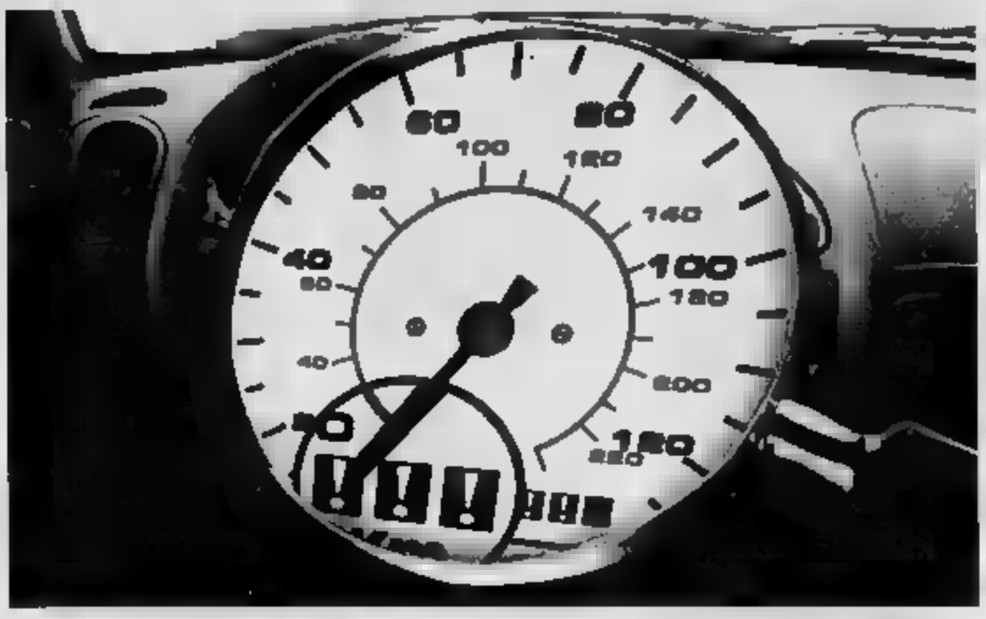

Il marchio dell'operazione «Km dichiarati» promossa da diversi concessionari della provincia per le auto usate

L'iniziativa si sviluppa grazie a una dichiarazione firmata di proprio pugno dalla parte venditrice che, all'atto del passaggio di proprietà, dichiara i chilometri segnati sullo strumento, assumendosi in questo modo la responsabilità di un eventuale falso. Sullo stesso documento sono anche segnalate altre informazioni molto importanti: il numero dei proprietari, le p[illegible] e meno del libretto di manutenzione, eventuali sinistri che possano diminuire la sicurezza, la presenza delle doppie chiavi. Tutti «segnali» utili per capire se l'usato che vogliamo acquistare è (o non è) [illegible] aspettiamo. Infine un test che verifica l'auto non solo da un punto di vista esteriore, ma che si concentra su fondamentali aspetti della vita dell'auto.

Le concessionarie comunque continueranno (come già succede oggi) ad effettuare ulteriori controlli per individuare eventuali discordanze tra quanto dichiarato e le reali condizioni della vettura. In questo modo il consumatore potrà acquistare qualsiasi auto, in ogni fascia di prezzo, ma sempre con la tranquillità di conoscere in modo particolareggiato le reali condizioni della sua nuova vettura e quindi sapere cosa acquista.

L'iniziativa «Km dichiarati», insieme alla garanzia di almeno un anno, fin da subito disponibile su tutti i modelli esposti nelle concessionarie, è la migliore garanzia ed offre a tutti i consumatori la massima trasparenza e certezza di acquisto sicuro.

Le concessionarie che aderiscono a questa iniziativa espongono sulle proprie vetrine e sulle vetture d'occasione il logo «Km dichiarati».

UNA CARRELLATA DELLE MIGLIORI OCCASIONI

- A6 Avant 2500 TDI 180cv Tiptronic, full optional, interni pelle, radio, antifurto, Km.10000
- A4 Avant TDI 150cv Quattro clima, Abs, cerchi in lega, airbag, antifurto 1998
- Fiat Punto 1200 ELX Clima, airbag, dualdrive, vetri elettrici, chiusura centralizzata. Km. 27000, anno 2001
- Opel Frontera Fuoristrada 4X4 Clima, chiusura centralizzata, vetri elettrici, tetto apribile, tre porte, radio: £ 21.000.000
- Honda Accord 1800 iLS 1996 Clima, 4 airbag, Abs, cerchi lega, antifurto, Km. 16000.

D. Motors - Volvo

- Subaru Impreza 9/98, 64.000 km, climatizzatore, cerchi in lega, Abs, 4 vetri elettrici, idroguida, retrovisori elet., colore argento.
- Volvo V40 2.0, 16 valvole, 8/96, 91.000 km, clima, cerchi in lega, Abs, 4 vetri elet., idroguida, 4 airbag, retrovisori elet., fendinebbia; colore bordeaux.
- Volvo V70 TDI 6/99, 46.000 km, clima, cambio autom., 4 vetri elet., idroguida, retrovisori elet., 8 airbag, Abs, fendinebbia; blu.
- Bmw 325 TDS Touring, 2/98, 104.000 km, clima, radio con telefono, Abs, 4 vetri elet., idroguida, airbag, fendinebbia, argento.
- Opel Vectra TD, 7/99, 63.000 km, clima, radio, Abs, idroguida, vetri elet., retrovisori elet., airbag, fendinebbia, verde met. Tutte le auto sopracitate sono di unico proprietario e garantite 12 e km illimitati, aderenti al programma «Origine controllata Volvo».

Ford Nuova Sa-Car

- Opel Tigra 1.6, 16V, clima, anno '99, km 24.000: lire 18.800.000.
- Fabia 1.4, clima, anno 2000, km 10.000: lire 14.000.000.
- Fiat Marea 1.8, Sx Gpl, clima, 1997, km 125.000: 13.000.000.
- Fiat Marea JTD 105 Sw, clima, 1999, km 120.000: 19.000.000.
- Ford Mondeo ST200 Sw, full opt., 2001: 33.000.000.

Cavanna Auto

- Fiat Punto 1200 Elx, 5P, del 4/2001, unico prop., km dichiarati 11.500, clima, idrog, autoradio, airbag: lire 18.000,000.
- Lancia Y 1200 Ls, 10/2000, unico prop., km 6000, clima, idrog, fend, specchi elet., airbag: 16.000.000.
- Opel Tigra 1400 16V, 6/1999, unico prop., km 47.000, clima, idrog, cerchi in lega, Abs, airbag: 17.000.000.
- Bmw D, 7/2000, unico prop., km 35.000, clima, autoradio, Abs, 6 airbag: 45.000.000.
- Alfa Romeo 147 1600, 120 cv, Distinctive 3P, 10/2000, unico prop., km 24.000, clima, Abs, airbag, autoradio, cerchi in lega, antifurto: 29.800.000.

V.A.R. Scotti

- Lancia Delta Ls 1600, colore grigio chiaro met., del 1998, km dichiarati 52.142, clima, servosterzo, airbag, garanzia 6 mesi: lire 12.500.000.
- Renault Twingo Velvet 1200, blu met., 1998, km 43.897, clima, servosterzo, vetri elet., garanzia 8 mesi: 11.000.000.
- Renault Clio 16V 1800, blu met., 1995, km 122.626, clima, antifurto, cerchi in lega, servosterzo, garanzia 3 mesi: [illegible].
- Renault Clio RT 3P 1200, blu met., 1998, km 74.845, clima, servosterzo, airbag, fendinebbia, garanzia 6 mesi: 14.000.000.
- Audi A4 Avant 1600, chiaro met., 1997, km 38.525, clima, Abs, 2 airbag, radio, servosterzo, garanzia 6 mesi: 24.000.000.

Negro S.p.a.

- A6 2.5 TDI Tiptronic Berlina, del 1999, km 62.000, argento met.
- Bmw 530 D Touring, 1999, km 25.000, argento met.
- Golf 1.6 Higline 5P, 1999, km 58.000, verde met.
- Lupo GTI, 2001, km 11.500, nero.
- Barchetta 1.8, 16V, 1999, km 28.300, argento met.

Rolandi Auto

- Bmw M5, del 7/99, km 42.000, colore silverstone, cc. 4941, CV 400, Abs, 6 airbag, clima, interni in pelle, sportivo, controllo dinamico di stabilità, cerchi in lega, fari xeno e fendinebbia, cd-box, volante con multifunzioni e regolatore dei velocità, satellitare con monitor tv, apribile, garanzia sino al 2004: lire 92.000.000.
- Bmw 525 D Touring Attiva, 3/2001, km 32.000, argento met., 2500, CV 163, abs, 6 airbag, clima, controllo autom. trazione, cerchi in lega, fari allo xeno e fendinebbia, volante con multifunzioni e regolatore di velocità, cd-box, garanzia 1 anno: 74.500.000.
- Bmw 730 D, 5/99, km 143.000, blu met., 3000, abs, 6 airbag, clima, controllo dinamico di stabilità, cerchi in lega, fari allo xeno e fendinebbia, cd-box, volante multifunzioni e regolatore di velocità, telefono veic., satellitare con monitor tv, garanzia 2 anni: 68.000.000.
- Bmw Compact Open Air, 3/98, km 63.000, cc. 1800, grigio met., abs, 2 airbag, clima, controllo autom. trazione, cerchi in lega, fendinebbia, autoradio, tetto apribile, garanzia 1 anno: 28.000.000.
- Bmw 330 D Touring, 11/2000, km 16.800, cc. 3000, CV 184, verde., Abs, 6 airbag, clima, controllo autom. trazione, cerchi in lega, fendinebbia, autoradio, volante multif. e regolatore di velocità, garanzia 1 anno: 62.800.000.

Cossetta Automobili

- Mercedes Benz SLK 200 Kompressor, del 9/98, km 40.000, colore viola, clima, radio, cerchi lega, Abs, interno pelle: lire 49.000.000.
- Honda 2000 Spider, 7/2000, prop., km 13.000, clima, radio, Abs, airbag, cerchi lega, frangivetro, hard-top, 240 CV, nera: 55.000.000.
- Peugeot 307 1.6, 5P, 5/2001, km 10.000, aziendale, clima autom., 8 airbag, Abs, cd-box, cerchi in lega, bordeaux: 29.000.000.
- Fiat Punto JTD ELX, 5P, 6/2000, km 20.000, clima, radio, servosterzo, unico prop., azzurra: 19.500.000.
- Peugeot SW 2.0 HDI SV, 1999, km 150.000, clima autom., Abs, airbag, cd-box, sedili elet., cerchi in lega, unico prop., nero: 29.000.000.

Garage 61

- Volkswagen Golf 1.8 Comfortline, 5P, del 7/98, colore nero met., km 67.000, unico propr., cerchi in lega, autoradio, antifurto: lire 24.000.000.
- Volkswagen Lupo 1.0 Trendline Air, 3/99, nera, km 32.000, unico prop., clima: 13.800.000.
- Audi A6 2.5 TDI Avant, argento met., 8/98, km 103.000, unico prop., interno pelle 47.[illegible]
- Opel Vectra CD 2.0 DTI, argento met., 1/98, km 100.000, prop., full optional: 24.800.000.
- Toyota Avensis SW 2.0 TD, argento met., 2/99, km 135.000, unico prop., interno pelle, radio: 22.500.000.

Grignolio

- Alfa Romeo 156 TS 16V, del 1998, nero met., full opt., km 38.000: lire 26.500.000.
- Nissan Serena 2.3 DS SLX,7 posti, 10/99, verde met., clima, km 33.000: 21.900.000.
- Toyota Carina 1.6, 16V, 1997, grigio met., clima, Abs, 8 airbag, antifurto, km 64.000: 14.900.000.
- Fiat Coupé 2.0, 20V, 1998, gialla, full opt., km 35.000: 22.900.000.
- Fiat Punto TD HLX 5P, 1999, champagne met., clima, 2 airbag, cerchi lega, km 35.000: 19.500.000.

Autobocca

- Vw Polo 1.9 SDI Air Comfortline, colore blu, del 1999, km 65.000: lire 18.500.000.
- Vw Passat Variant 2.8 V6 - 4 motion, argento, 1998, km 36.000,: 32.000.000.
- Audi A4 Avant 1.8 125 CV, blu, 1998, km 85.000: 27.000.000.
- Audi A6 Avant 2.5 TDI 150 CV 4, verde, 1999, km 140.000: 48.000.000.
- Subaru Impreza 2.0 SW, de, 1995, km 139.000: 15.000.000.

Resicar Motors

- Audi A3 1.9 TDI Attraction, colore bianco, del 1998, clima autom., Abs, 2 airbag, sidebag, antifurto, autoradio, km certificati [illegible].
- Nissan Double Cab Anniversary autocarro, 5P, met., 3/2001, clima autom., Abs, 8 airbag, autoradio con cd, telo copricassone, inclinometro, roll bar, km 7000, garanzia 2 anni.
- Nissan Nuova Almera TDI 5P, aziendale, argento met., 12/2000, clima, 2 airbag, autoradio, km 44.000: lire 26.000.000 fatturabili.
- Nissan Terrano 2.7 TD Commercial, bianca, 1994, clima, km 166.000: 16.000.000.
- Fiat Bravo 100 SX, rossa, 1998, clima, airbag, autoradio, cerchi lega, km 73.000: 15.500.000.

Novauto

- Mercedes Benz C220 Cdi Class SW, del 9/99, colore argento met., accessoriata, km 90.630: lire 45.000.000.
- Mercedes Benz Cdi Classic, 7/2000, argento met., access., km 100.600: 54.000.000.
- Mercedes CLK Kompressor Sport, 5/98, nera, access., km 56.100: 48.000.000.
- Mercedes Benz E270 Cdi Elegance, anno 2000, argento met., cambio autom., km 98.000: 57.500.000.
- Mercedes Benz CL500, 6/98, blu met., full opt., km 93.900: 81.000.000.

PROFESSIONISTA

Mercandelli

La Concessionaria Mercandelli s.r.l. è presente nel mondo dei motori da più di 60 anni. Dal 1950 è concessionaria delle più prestigiose marche di auto e moto. Rappresenta la Volkswagen a Casale dal 1963. Dal è concessionaria moto e scooter Yamaha, con il proprio Team ha partecipato negli '70 a diversi campionati italiani e mondiali di motocross, e negli anni '80 - '90 a tutti i principali rally-raid africani come il Rally dei Faraoni e la Parigi Dakar (otto volte), cogliendo diversi risultati prestigiosi. Dal 1986 la Mercandelli s.r.l. si è trasferita dal centro città alla zona industriale dove ha creato una struttura più adatta al successo commerciale sempre crescente, tre divisioni: Volkswa - Audi - Yamaha, ognuna proprio spazio esclusivo e personale dedicato.

D. Motors

D. Motors s.r.l. è la nuova immagine Volvo di Alessandria. La concessionaria ha voluto trasferire in città i suoi 15 anni di esperienza Volvo, maturati nella sede di Savona. L'obiettivo è di creare una struttura solida per garantire presenza continuativa sul territorio. Tutto ciò viene creato attingendo a piene mani alla passione del personale che, continuamente aggiornato mediante corsi di formazione direttamente in Volvo Italia, mantiene vive le motivazioni necessarie per garantire un servizio sempre più focalizzato sulle esigenze di ogni singolo cliente. Per informazioni: via Giordano Bruno 196, ad Alessandria (0131/288255).

Ford Nuova sa-Car

La concessionaria Ford Nuova Sa-Car opera da 30 anni a Vercelli e dal 2000 ha aperto nuova sede anche a Casale, in strada Valenza, dove offre servizi di vendita nuovo e usato, magazzino ricambi e assistenza svolti da personale altamente qualificato e addestrato dal Centro di formazione della Ford Italia. I consulenti alle vendite sono in grado di fornire, oltre al preventivo di un'auto nuova, anche preventivi personalizzati di assicurazione Rc auto-furto-incendio del Gruppo assicurativo Ford, ed inoltre piani di finanziamento a tassi agevolati con la formula Idea Ford.

Cavanna Auto

Il nome Cavanna Auto è nella provincia di Alessandria, dal '66, sinonimo di Fiat. E' infatti da quell'anno che Francesco Cavanna inizia la sua attività di concessionario. Lavorare con entusiasmo, competenza e serietà sempre maggiori, gli ha consentito di soddisfare i propri clienti e progredire fino agli attuali . Una crescita costante che ha portato all'inaugurazione nel 1995 della sede di Alessandria, creata per soddisfare, oltre che la clientela del capoluogo, anche le esigenze della vicina Valenza. La struttura alessandrina, costruita dove in precedenza sorgeva la Succursale Fiat, può contare su uno staff formato da professionisti capaci a risolvere ogni problema della clientela, dalla scelta dell'auto alle successive fasi del post-vendita: finanziamenti, assicurazioni, stradale, officina, revisioni e accessori. Fanno parte del Gruppo anche la concessionaria Fiat Francesco Cavanna, con sedi in Ovada e Acqui Terme e la concessionaria Alfa Romeo Evoluzione, con sedi a Ovada e Acqui.

V.A.R. Scotti

La concessionaria V.A.R. Scotti è stata fondata il 7 ottobre ad Alessandria ed ancora oggi si trova nella sua sede storica di corso Lamarmora 14, su un'estensione di 4000 metri quadrati di esposizione. L'officina è dislocata in via Marsala, adiacente a corso Lamarmora. Effettua sia la vendita di autovetture nuove garantite, anche tutti gli altri servizi, anch'essi garantiti: dalle auto d'occasione all'assistenza, dall'officina al magazzino ricambi, dalle revisioni al bollino blu. La struttura della V.A.R. Scotti è composta da 18 persone qualificate che si adoperano per soddisfare al meglio le esigenze dei clienti.

Fratelli Negro

Il 1° luglio 1969 Ortensio Negro inaugura in via Don Canestri la prima sede Volkswagen, Audi, Porsche, per Alessandria. Da qui inizia la storia di un'intensa collaborazione fra i due fratelli Ortensio e Giuseppe Negro. Nel corso degli anni crescono le vendite ed i servizi offerti al cliente, tanto da sentire la necessità di cambiare sede e trasferirsi in Pontida angolo corso Lamarmora nel 1973 (diventa F.lli Negro s.n.c.). Grazie due fratelli si ottengono importanti risultati e nel 1982 si decide nuovamente un cambio di sede, questa volta nella zona industriale D3 (F.lli Negro s.r.l.). Il 1997 è un anno di svolta per l'azienda, visto che l'iniziatore Ortensio Negro decide di lasciare la società. Dal 1998 è Giuseppe Negro a gestire ed organizzare l'intera struttura, trasformatasi dal primo gennaio 1999 da F.lli Negro s.r.l. a Negro s.p.a. Ora l'azienda conta 50 collaboratori, tutti altamente qualificati e specializzati in differenti settori grazie alle capacità e ai piani di formazione organizzati dalla casa madre. La concessionaria è articolata anche in altre sedi: lo showroom Volkswagen, dove è anche presente il salone dell'usato. La vendita è supportata da un'altra grande struttura a breve distanza. Un'altra sede, poi, è destinata a rappresentare Audi e Porsche.

Rolandi Auto

Con il marchio Bmw dal 1996, Rolandi Auto è una concessionaria storica di Alessandria, autentica ambasciatrice della marca sul territorio. Stile e dinamismo sono i punti di forza di questa concessionaria. Il personale di vendita, amministrativo, dei servizi di assistenza e post-vendita hanno la massima attenzione per il cliente. Nel 1999 ha inaugurato una nuova filiale a Tortona, comprendente un ampio showroom ed un'officina in grado di fornire, così nella sede di Alessandria, un'assistenza rapida ed efficiente. Entrambi gli showroom ospitano la completa gamma auto Bmw, per la quale garantisce un servizio assistenza globale di elevatissimo livello, comprendente anche l'officina mobile del «Servizio di cortesia». La struttura degli impianti è stata organizzata per offrire ai clienti una linea privilegiata per la manutenzione, la revisione autoveicoli e motoveicoli (da fine 2001), il tagliando in giornata, il servizio intervalli rapidi, la vettura sostitutiva, la sostituzione dei pneumatici, stoccaggio hard-top e gomme invernali, lavaggio a mano e lavaggio e disinfezione degli interni.

Cossetta Automobili

Cossetta Automobili è presente sul mercato automobilistico a Casale e nel Monferrato dal 1968 e rappresenta il marchio Peugeot dal 1987. L'azienda ha sede nella zona industriale di Casale, di fronte al casello autostradale Casale Sud, in una grande area espositiva di circa metri, all'interno della quale sono presenti tutte le attività del settore. Il titolare, Beppe Cossetta, dirige la concessionaria e la filiale, aiutato da 23 collaboratori, offrendo alla propria clientela servizi personalizzati. I clienti possono trovare una vasta esposizione di vetture nuove ed usate di tutte le marche, consulenza per finanziamenti, full leasing e noleggi, consulenza assicurativa e pratiche auto, specializzazione in trasformazione veicoli commerciali e per disabili, allestimenti e parti speciali Peugeot Sport, servizio rapido, elettrauto, di carrozzeria, gommista, prerevisioni e revisioni, auto sostitutive, boutique accessori e abbigliamento originale. La qualità delle vetture, la competenza e la cortesia del personale sono da sempre il segno distintivo di questa azienda.

Garage 61

Garage 61 viene costituito officina di riparazioni auto dai soci Alberto Rogna, Guido Carrara e Pietro Timossi, diventando officina autorizzata Volkswagen nel 1962, con sede ad Acqui Terme in corso Divisione Acqui 7. La società, nel 1980 viene trasformata in s.r.l. per la cessione delle quote dai soci Carrara e Timossi al socio Luciano Barisone. Nell'82 la società diventa concessionaria Audi - Volkswagen ed acquisisce altri locali adiacenti alla sede che sarà completamente ristrutturata nell'89. Tale ristrutturazione è necessaria per l'incremento delle vendite di veicoli nuovi e usati. Nel 1998 Alberto Rogna cede la propria quota e subentra Rinaldo Capello («Dindo»), pilota ufficiale Audi. Con l'avvento del nuovo socio il Garage 61 ulteriormente le vendite e si rende necessario il trasferimento in una più razionale sede in via Da Giussano 50, sempre ad Acqui Terme.

Grignolio

Grignolio è dal 1919, l'unica concessionaria Fiat presente a Casale, prima nella storica sede di piazza Martiri della Libertà e poi in quella attuale di corso Valentino 125 (tel. 0142/453345) dove, su superficie di oltre 6000 metri quadrati svolge, oltre all'attività di vendita di auto nuove e d'occasione, anche un servizio completo a 360 gradi per le esigenze della clientela: infatti è presente un'officina dotata di moderne tecnologie per la diagnosi computerizzata supportata da un magazzino ricambi interno. Sono pure presenti il centro per le revisioni e il rilascio del bollino blu, oltre al cambio sostituzione pneumatici con attrezzatura completa per convergenza ed equilibratura e per il montaggio dei cerchi in lega. I finanziamenti e i leasing sono garantiti da Sava e Sava Leasing, mentre per le pratiche assicurative è presente in sede un ufficio della Toro-Targa Assicurazioni. Da gennaio 2001 la concessionaria ha acquisito anche il marchio Lancia che è operativo nella nuova sede di strada Valenza 7 (tel. 0142/453262. Attualmente la concessionaria Fiat-Lancia Grignolio si avvale di 22 collaboratori.

Autobocca

Autobocca è la concessionaria Audi Volkswagen per la zona di Novi Ligure, Tortona, Ovada e circondario. L'azienda, fondata negli anni '50 da Giuseppe «Pinuccio» Bocca, è una delle realtà commerciali più dinamiche della provincia. L'azienda offre vari servizi: la vendita di auto nuove Audi e Volkswagen, la vendita garantita di auto d'occasione, il «service» per tutte le auto dei marchi rappresentati, il noleggio Euromobil, i prodotti finanziari e le coperture assicurative. Ma il prodotto migliore dell'azienda è il suo personale: risorse umane costantemente impegnate in continua formazione professionale. L'azienda è certificata Din Iso . «Autobocca» si trova nella zona artigianale Cipian a Novi Ligure, viale Regione Piemonte 15. Una filiale, nata a gennaio 2001, di Autobocca Due, è presente a Tortona, sulla statale per Voghera, ed gli stessi standard qualitativi secondo precise normative. La rete delle officine e carrozzerie è composta dalla «Milan & Catto» e «Scarsi» a Ovada, oltre che dalla «Zedda & Gabbani», di Novi. Altre informazioni sono sul sito www.autobocca.it dove anche presenti decine di auto d'occasione con relative foto, caratteristiche e prezzi.

Resicar Motors

Resicar Motors rappresenta il marchio Nissan a Casale dal dicembre 1993 per l'intera gamma di autovetture, fuoristrada e veicoli commerciali. Professionalità, correttezza e la ricerca del continuo miglioramento, sono le basi su cui la Resicar Motors ha impostato il lavoro. «La forza del marchio Nissan è avere veicoli che generano livelli di soddisfazione e il nostro compito è quello di mantenere fede alle attese dei clienti», questo spirito, tutto il personale della Resicar Motors svolge la propria attività. In questi l'azienda è diventata punto di riferimento non solo per acquisto e assistenza qualificata sui veicoli nuovi e d'occasione, anche per il noleggio di vetture e veicoli commerciali. Attività che da 2 anni svolge mettendo a disposizione vetture meno anno anzianità.

Novauto

Novauto s.r.l fa parte del Gruppo Biasotti ed è concessionaria esclusiva Mercedes-Benz per Alessandria e provincia. E' situata al chilometro 1 della Strada Statale 10 (Alessandria-Asti) in località San Michele, sobborgo di Alessandria (tel. 0131/361703). La filiale, invece, è situata in via Tarantelli 11, a Casale Monferrato (tel. 0142/452130).

Da oggi le degustazioni alla Cantina comunale di Costigliole d'Asti

Barbera, un mondo pieno di gusto

Trecento etichette piemontesi tra le più blasonate

Super-degustazioni, da oggi a lunedì, a Costigliole d'Asti per la a «Barbera, il gusto del territorio». L'interesse crescente verso la manifestazione, giunta al ste soprattutto i pieghevoli con il programma, stampati alcune settimane fa, la partecipazione era sintetizzata nelle 280 etichette proposte da 140 produttori piemontesi.

Ma sono dati già superati. realtà oggi la Cantina comunale, che ospita rassegna, aprirà i battenti offrendo in degustazione vini Barbera di 147 le più blasonate aziende dell'Astigiano, Alessandrino, Cuneese e Torinese.

L'anno scorso etichette erano state 250 i produttori 130: gli assaggi avevano raggiunto quota 16 contro gli mila del 1999. Amanti della «rossa» piemontese erano giunti soprattutto dal Nord Italia, anche da Germania e Svizzera: sono attesi anche quest'anno insie alcuni arrivi del tutto inaspettati, come il gruppo che partirà da Alcamo (Trapani).

«Il successo della rassegna - spiega Gigi Capello, le Manifestazioni del Comune - sta nell'originalità della formula: aver inventato un laboratorio gusto dedicato ad un vino specifico, la Barbera, presente nelle principali denominazioni d'origine: Piemonte, del Monferrato, d'Asti e d'Alba».

La Cantina aprirà le porte alle 10, quando nel teatro comunale s'inizierà la presentazione delle «Guide de L'Espresso»: si potranno sfogliare «I Ristoranti d'Italia 2002» e «I vini d'Italia 2002» mentre in palcoscenico compariranno i curatori Enzo Vizzari Alessandro Masnaghetti (conduce il giornalista Rai Nichi Stefi). Alle 11 si scenderà in Cantina per l'inaugurazione ufficiale. Oggi, do- domenica degustazioni dureranno 12 ore ininterrotte: dalle 10 alle 22. Lunedì copriranno lo stesso tempo, ma saranno riservate agli operatori di settore. L'ingresso costerà 12 mila lire e darà diritto a un numero illimitato di assaggi e al bi taschina. I vini affiancati da formaggi «dop» (Toma piemontese, Bra, Raschera) salumi locali. Non mancheranno degustazioni di gelati alla Barbera proposte dai Maestri gelatieri del Piemonte.

Nei quattro giorni della rassegna saranno da corollario i confronti «nel bicchiere» altri appuntamenti. Gli organizzatori (Comune, Cantina e un Comitato sostenitore e associazioni) punteranno anche su incontri di approfondimento e assegnazioni di premi (vedi a lato). Per oggi alle 12 è prevista la visita all'Icif, la scuola di perfezionamento per cuochi professionisti di tutto il mondo che ha sede nel castello degli Asinari.

Anche turisti stranieri (qui sopra giapponese) alle degustazioni di Costigliole. In alto a destra, momento della premiazione dello scorso

Tra dibattiti e premiazioni

Il «Tiglio d'oro» a Giuliano Soria

La Barbera è un vino che fa sognare? C'è chi ne è convinto: sarà interessante capire perchè. L'occasione per approfondire l'argomento rà uno dei due incontri inclusi nel programma della rassegna.

L'appuntamento è per lunedì, alle 10, al teatro comunale. Verrà presentato il quaderno di «Civiltà del bere» titolo: «Uno alla volta i vini che ci fano il Barbera». Se ne parlerà con Cesare Pillon e Alessandro Torcoli. Modera Sergio Miravalle, giornalista de «La Stampa», che alle 11, sempre in teatro, condurrà il dibattito «Barbera rossa la trionferà: storia di una rivoluzione vincente».

In calendario anche l'assegnazione di tre riconoscimenti. L'associazione nazionale «Città del vino» consegnerà il premio «Amico della Barbera» alla memoria Rolf Kriesi, fondatore della rivi «Vinum», scomparso nel 2000. La cerimonia si terrà domani, alle 17, in teatro.

Il premio (356 bottiglie di Barbera, per ogni giorno) è riservato giornalisti stranieri che si distinti nel divulgare la conoscenza vino e del territorio della «rossa piemontese». Lo ritirerà la moglie Kriesi (legato al mondo contadino anche grazie alla madre, che proveniva da una famiglia di viticoltori pressi di Zurigo), Asa Sjoberg, dalle di Paolo Saturnini, presidente delle «Città del vino» di Paolo Benvenuti, direttore della stessa associazione. La signora ha espresso l'intenzione di mettere all'asta le 365 bottiglie, attraverso «Vinum», di devolvere il ricavato in beneficenza.

Durante l'incontro sarà presentata la «Guida Città del vino 2002».

Sempre domani, 18 in teatro, Giuliano Soria, presidente del Premio Grinzane Cavour, ritirerà il riconoscimento «Tiglio d'oro», che il Comune riserva ad proprio figlio celebre. Infine lunedì, alle 12 in teatro, gnazione del premio «Vestire la barbera» dedicato al ristoratore Guido Alciati: lo aggiudicherà l'etichetta di Barbera più votata nei quattro giorni di degustazioni.

CANTINA COMUNALE DEI VINI

premio grinzane cavour

COMUNE DI D'ASTI

BARBERA
il Gusto del Territorio

COSTIGLIOLE D'ASTI

DAL 23 AL 26 NOVEMBRE

DEGUSTAZIONE DI
280 VINI BARBERA DI 140 PRODUTTORI

REGIONE PIEMONTE

BANCA D'ALBA

INFORMAZIONI:
COMUNE DI COSTIGLIOLE - ROMA, - TEL: 0141.96.22.02 - FAX: 0141.96.60.37 - COSTIGLIOLEASTI@TIN.IT
CANTINA COMUNALE DEI VINI - ROMA, - TEL: 0141.96.16.61 - CANTINAVINI@LIBERO.IT

I PRODUTTORI PARTECIPANTI

ABRATE LUCA
AGOSTINO PAVIA FIGLI
ALESSANDRIA G.FRANCO
AMMAZZALORSO GIUSEPPE
ANTICA CASCINA LA MARINA
ANTICHE CANTINE
ANZIANO FELICE
AZ.AGR .SCAGLIOLA Giacomo
AZ.AGR. LA GIRIBALDINA
AZ.AGR. SAN FEREOLO
AZ. AGR. ACCORNERO
AZ. AGR. CAUDRINA
AGR. FILIPPA ALFREDO
AZ. AGR. LA SCAMUZZA
AZ. AGR. PIAN FIRANO GONELLA MARIO
AZ. AGR. ROBERTO FERRARIS
AZ. AGR. SCAGLIOLA S.
AZ. AGR. TRINCHERO RENATO
BALDI PF.
BATASIOLO S.P.A
BAVA AZ. VITIVINICOLA
BECCARIS R.
BENOTTO
BERA F.LLI
BERSANO E RICCADONNA
BERTA GUIDO
BERTELLI PODERI
BERTOLINO PIERINO
BIANCO MAURIZIO
BO MASSIMO
BOERI ALFONSO
BOFFA anc di ALFIERO
BRAIDA
CA' D CARUSSIN
CABUTTO TENUTA LA VOLTA
CALDERA FABRIZIA
CANTINA SOCIALE MOMBARUZZO
CANTINA VIGNAIOLI ASTI
CANTINE CASTELLO DI NEIVE
CANTINE SANT'EVASIO
CANTINE VALPANE
CASCINA BALLARIN
CASCINA BARISEL
CASCINA CASANOVA
CASCINA CASTLET
CASCINA CIRIO
CASCINA CHE'
CASCINA DEL CAVAGNE'
CASCINA DEL FRATE
CASCINA DELLE ROSE
CASCINA FERRO
CASCINA GARITINA
CASCINA LA GHERSA
CASCINA ROERA -ROSSO CLAUDIO
CASCINA VIGNA
CASTELLO DI CALOSSO
CASTELLO DI LIGNANO
CIABOT BERTON
COCITO DARIO
COLLE MA
COLONNA
CONTRATTO
COPPO
CORINO GIOVANNI
COSSETTI
COSTA OLMO
CRAVANZOLA- DEL CONTE
CURTO MARCO
DUE COLLINE di Sorta Pavia
EREDE CHIAPPONE
F.LLI DEZZANI
F.LLI GIACOSA
F.LLI ODDERO
F.LLI TRINCHERO
FERRO CARLO AZ. AGR.
FIDANZA
FOGLIATI GIORGIO di
FORTETO DELLA LUJA
FRANCO & MARIO SCRIMAGLIO
FRANCO M. MARTINETTI
G.D. VAJRA
GAGLIASSO MARIO
GIACOSA BRUNO
GIAN PIERO
GIORGIO CARNEVALE
GOZZELINO SERGIO
GRASSO SILVIO
GRIMALDI
CLEMENTE
IBERTI FELICE
IL MONOETTO
LA
LA LUNA DEL
LA MORANDINA
LA SPINETTA
L'ARBIOLA
L'ARMANGIA
LUIGI NEBIOLO
MARCANTONIO
MARCHESI ALFIERI
MARCHESI INCISA DELLA ROCCHETTA
MARSAGLIA EMILIO
MATTEO CORREGGIA
MICHELE CHIARLO
MOLINO MAURO
MONCUCCHETTO di C.CANTAMESSA
MONDO FRANCO
DE COL
NEGRO GIUSEPPE
NERVI & NEGRO
PARUSSO ARMANDO
PODERE GAGGIE
PODERI ROSSO
RATTI-VILLA
REVELLO F.LLI
RIVETTI DANTE
ROCCHE COSTAMAGNA
SCIORIO di GOZZELINO MAURO
SCOVERO ANDREA
STELLA GIUSEPPE
TARTAGLINO ALESSAN
TENIMENTI DI BAROLO E FONTANAFREDDA
TENUTA CASTELLO DI RAZZANO
TENUTA ASINARI MARCHESI DI GRESY
TENUTA DEI
TENUTA GARETTO
IL FALCHETTO
TENUTA LA MERIDIANA
TENUTA LA
TERRE VINO
VALENTE GIUSEPPE
VALFIERI
VEGLIO MAURO
PIERINO VELLANO
VERRUA OTTAVIO
VIETTI
RIONDA DI MASSOLINO
VIGNETI BRIGHET
VILLA GIADA
VILLA LANATA
VILLA
VITICOLTORI ASSOCIATI VINCHIO VAGLIO SERRA

NORDOVEST
PIEMONTE E VALLE D'AOSTA

ALLE 10 INAUGURAZIONE. IN PROGRAMMA MOSTRE, DIBATTITI, CAFFE' LETTERARI. GLI ARTISTI INCONTRANO I LETTORI IN PROVINCIA

Cuneo è l'isola della cultura

Fino a domenica accoglie cento scrittori

L'inaugurazione ufficiale verrà consumata oggi alle 10 con il taglio del nastro nel Centro Incontri della Provincia, ma già da ieri a Cuneo si viveva il clima dell'evento culturale. Alle 18,30 il poeta Giorgio Luzzi ha inaugurato la mostra di pastelli e acquerelli di Francesco Franco e Lea Gyarmati nella chiesa di Santa Chiara in via Savigliano, mentre nella notte alla trattoria Lo Zuavo la Littizzetto ha presentato il suo libro «Sola e un gambo di sedano». Da oggi la kermesse con 43 incontri curati da cento poeti e narratori oltre a cartonisti, fumettisti, docenti universitari, attori e musicisti che hanno una chiave di lettura comune: aver vissuto e raccontato un'isola, la propria isola.

Sede della manifestazione è il Centro Congressi della Provincia, in corso Dante, dove sono stati realizzati una serie di salottini nelle librerie perché i lettori possano sedere, colloquiare con gli scrittori, discutere di opere già lette, acquistare i nuovi libri: dalle 9 del mattino alla mezzanotte, fino a domenica. Contestualmente si svolgeranno dibattiti e convegni nelle sale del centro, oltre a caffè letterari, tavole rotonde, spettacoli in locali della città, in bar e ristoranti, biblioteca e teatro Toselli (qui, alle 21 è prevista l'assegnazione del premio «I Provinciali» ad Andrea Camilleri e alla Sellerio, sul palco Bruno Gambarotta, Gina Lagorio, Alberto Papuzzi).

Il compito di presentare la rassegna alle 10 di stamane è stato affidato a Rolando Picchioni, segretario della Fondazione Salone del libro di Torino, che sarà affiancato da Predrag Matvejevic, docente di letterature slave a Roma. Alle 11 Ares Guerrero (Cuba), Juan Garcia Cerrada (Spagna), Emilio Isca (Fsco Italia) Cynthia Sgarallino (art director da La Stampa) e delegati di Primalpe presenteranno la mostra di Eurohumor con opere di vignettisti da tutto il mondo esposte in Provincia e alla Scuola di Pace di Boves. Quindi presentazione del libro con testi di Ernesto Ferrero, Mario Baudino, Roberto Denti, Danilo Manera e Marco Bosonetto.

Tra i cento scrittori molti i grandi nomi: Dacia Maraini, Alessandro Barbero, Paolo Crepet (che stasera parlerà anche al Milanollo di Savigliano), Alian Elkann, Dominique Lapierre, Laura Mancinelli, Ben Jelloun Tahar, Ernesto Olivero. Ingresso: mille lire a evento. Il programma completo su www.comune.cuneo.it o telefonando al 017165236.

Il premio «I Provinciali» a Camilleri e alla Sellerio Incontri con Crepet e mostre di umorismo

Alle 17 di domenica in Provincia Dacia Maraini sarà intervistata dal giornalista de «La Stampa» Mario Baudino La scrittrice con 100 suoi colleghi può essere incontrata nei salottini realizzati per la Festa. A fianco, l'inaugurazione di ieri (con Giorgio Luzzi) della mostra dedicata a «Isole» in Cuneo

DALLA PROVINCIA GRANDA

Sulle tracce degli emigrati in Argentina

Scola

Per il terzo anno si potrà andare sulle tracce degli emigrati cuneesi in Argentina. Un cammino oltreoceano destinato a ripercorrere quelli compiuti, nei primi decenni del Novecento, da famiglie che cercavano in Sud America un po' di fortuna. La stessa che non era possibile trovare nelle campagne della provincia Granda, come in tante altre del Piemonte e di tutta la penisola. Così l'unica soluzione era di imbarcarsi su delle numerose navi pronte per la grande traversata. Il patronato Ancol ripropone anche per il 2002 un viaggio che esula dai tradizionali schemi proposti dalle agenzie turistiche. Gli scopi sono tanti: l'intenzione è di ricucire il filo di vecchie parentele interrotte dalla distanza, di conoscere da vicino i luoghi che hanno ospitato tanti conterranei, di incontrare amici e compaesani lontani ormai da lungo tempo.

«tour» partirà il 19 febbraio e proseguirà fino al 9 marzo: il programma prevede tappe a Buenos Aires, in Patagonia, nelle province di Ciubut e di Rio Negro, a Bariloche, a Mendoza e, infine, in Cile.

«Visiteremo Mendoza, patria del buon vino argentino - ha spiegato Michele Rosso, monregalese, coordinatore dell'iniziativa -, una terra che i nostri emigranti del secolo scorso hanno rivitalizzato, con grande professionalità e duro lavoro nel settore vitivinicolo».

Si tratta di una zona dove l'italiano è in uso la seconda lingua. «In quei luoghi - ha proseguito Rosso - è viva la presenza dei nostri conterranei, che sperano ogni anno di incontrare, nel nostro gruppo, qualche loro concittadino. Ci chiedono sempre se con noi c'è qualcuno del loro paese d'origine. Laggiù la geografia dei ricordi del Cuneese è pressochè completa».

«Se qualche gruppo dell'Associazione Nazionale Alpini, come è avvenuto già lo scorso anno con una cerimonia toccante, vorrà aderire all'iniziativa Ancol - ha concluso Rosso -, potremo stringere un gemellaggio con il gruppo Gauchos di Godoy Cruz di Mendoza. Ce lo ha chiesto il suo presidente, il monregalese Miguel Restagno».

Per tutte le informazioni relative al viaggio «Sulle strade degli emigranti Cuneese in Argentina» è possibile rivolgersi al numero telefonico 017445175 oppure alla sede dell'Associazione Nazionale delle Comunità di Lavoro di Cuneo, allo 0171694443.

ADESSO ANCHE I GIAPPONESI SCOPRONO IL BRAIDESE FIORENZO GIOLITO

L'inventore del «Braciuk»

Formaggio Dop affinato nelle vinacce Doc

BRA

Va bene la «slow life», vanno benissimo i successi di «Slow Food», ma nel mondo dell'enogastronomia Bra non trionfa solo con il marchio della «chiocciola». C'è la mitica salsiccia, ci sono i vini firmati Matteo Ascheri e c'è soprattutto il signor Fiorenzo Giolito. Viene da una famiglia che da tre generazioni si occupa di formaggi, divide con Beppino Occelli il merito di aver salvato tanti formaggi in via d'estinzione, mentre si gode da solo il titolo di «inventore del Braciuk», ovvero il formaggio di Bra duro affinato nelle grandi vini doc e docg.

L'ultimo applauso internazionale per Fiorenzo Giolito è arrivato a Tokyo dove è stato protagonista di un'importante rassegna dedicata ai prodotti italiani. «Ho avuto un bel successo dice Giolito con entusiasmo -il formaggiaio giapponese Shigenobu Murayama ha voluto conoscermi e insieme abbiamo fatto un simposio insieme sul parmigiano mentre io ho raccontato ai giapponesi la storia del Bra. Il mercato nipponico è molto interessante c'è un pubblico che recepisce con entusiasmo le proposte della nostra gastronomia».

Giolito punta sui formaggi piemontesi, si entusiasma per il lavoro di casari sperduti sulle montagne della «Granda» e crede nella diversità, nei prodotti che cambiano borgata a borgata. Un modo di vedere il lavoro che emerge anche nella scelta di non lasciare il banco sui mercati di Alba e Bra, magari lontani dalle platee internazionali, ma ricchi di quei contatti umani tanto inseguiti da Fiorenzo Giolito. [l. f.]

L'affinatore Fiorenzo Giolito con il formaggiaio giapponese Shigenobu Murayama alla fiera internazionale di Tokyo L'inventore del «Braciuk» i successi mondiali continua a frequentare con orgoglio i mercati di Alba e Bra

TIMORI PER LA PROPOSTA DI MODIFICA DELL'ORGANIZZAZIONE DI MERCATO

Gli allevatori di pecore e capre «Dimenticato il ruolo del latte»

Gianni Stornello

Sta per essere presentata al Parlamento europeo una proposta di modifica dell'Organizzazione di mercato (Ocm) per il settore ovicaprino, che riveste particolare interesse per il Piemonte. Nella regione questo tipo di allevamento è abbastanza diffuso, con un totale di oltre mila capi allevati, in particolare nelle province di Cuneo e Torino, con circa 40 mila capi ciascuna, seguite dal Verbano-Cusio-Ossola con circa mila, poi Biella (11 mila), Alessandria (9 mila), Vercelli (6 mila), Asti (5 mila) e Novara (3 mila). Al di delle cifre, però, l'importanza dell'allevamento ovicaprino in Piemonte è data dal latte, poi trasformato in pregiato formaggio, come il caprino della Val Vigezzo, quello della Valsesia, la toma di capra. La proposta della Commissione europea desta qualche preoccupazione negli allevatori di ovicaprini piemontesi, perché l'Ocm del settore - come osserva Emilio Lombardi, assessore provinciale all'Agricoltura di Cuneo - continua ad essere impostata sul mercato della carne e non al latte il peso tale produzione riveste non solo per l'Italia, ma anche per il Sud della Francia e per la Grecia. L'aspetto innovativo della proposta - precisa Giovanni De Michelis, direttore piemontese della Confagricoltura - riguarda la riformulazione della metologia per determinare il premio annuale concesso agli allevatori. Finora la perdita di reddito è calcolata con un sistema complesso, sulla base dell'andamento mercantile delle carni, rilevato sui principali mercati di riferimento comunitari. La novità della proposta consiste nell'introduzione di un premio fisso da corrispondere annualmente in base alle diverse tipologie di allevamento: 21 euro (40660 lire) per le pecore da carne, 16,8 euro (32530 lire) per le pecore da latte e le capre. E' prevista anche un'integrazione, il cosiddetto «premio mondo rurale», di 7 euro (13555 lire) per ogni capo appartenente ad allevamenti in zone svantaggiate.

Ad una corretta valutazione - osserva Giovanni De Michelis - concorrono alcuni elementi, tra cui una drastica riduzione delle restituzioni all'export del pecorino, investimenti per adeguarsi alle disposizioni in materia di igiene produzioni e un inasprimento delle procedure amministrative burocratiche. Aspetti - continua De Michelis - che la Commissione non ha tenuto in debito conto: la nuova definizione dell'importo fisso prevede un incremento meno di un euro per capo, tenuto conto che la media dei premi tra il 1993 e il 2000 è stata di 20,6 euro per capo. Quando la proposta verrà presentata dal Parlamento europeo sarà opportuno - secondo gli esperti della Confagricoltura - intervenire per ottenere il riconoscimento di questi punti: aumento dell'importo del premio per le pecore da latte; eliminazione dell'integrazione per l'allevamento praticato nelle aree svantaggiate della Comunità, in considerazione della sua valenza economica e sociale; creazione di un «sistema di sicurezza» per rispondere in tempi e modi adeguati alla situazione di crisi del mercato che potrebbe determinare per l'allargamento dell'Ue a Paesi fortemente competitivi nelle produzioni ovicaprine.

Giorgio e Caterina Calabrese
LA DIETA
del terzo millennio
LA STAMPA

Per scegliere
il nostro futuro alimentare
fra cibi nuovi e tradizionali,
tecniche di cottura
e tecnologie di conservazione.
Per saper scegliere
il benessere.

I libri de
LA STAMPA

STASERA AL CINEMA

ALESSANDRINO

ALESSANDRINO. Tel 0131-252.644
Il patto dei lupi
Feriali: ore 20-22,30
Sab. e fest.: ore 16-18-20-22,30
L. 12.000 - lun. L. 7000

AMBRA. Tel 0131-252.079
Il destino di un cavaliere
Feriali: ore 20-22,20. Fest.: ore 15-18-20-22,20
L. 10.000/7000 - lun. L. 7000

COMUNALE Sala Grande. Tel. 0131-234.240
Bandita
Feriali: ore 19,50-22,20
[illegible]: ore 17,30-19,50-22,20
L. 12.000/9000 - lun. L. [illegible]

COMUNALE Sala Fenera. Tel. 0131-234.240
Ass. Donne di Alessandria
Convegno. Ore 21. Ingresso libero

CORSO. Tel. 0131-258 080
Original Sin
Feriali: ore 20-22,[illegible]
Sab. e fest.: ore 16-18-20-22,30
L. 12.000 - lun. L. 7000

GALLERIA. Tel. 0131-252.112
Angel Eyes
Feriali: ore 20,10-22,15
Sab. e fest.: ore 16,10-18,10-20,10-22,15
L. 12.000 - lun. L. 7000

MODERNO. Tel. 0131-252.707
L'apparenza inganna
Feriali: ore 20,30-22,25
Sab. e fest.: ore 16,30-18,30-20,30-22,25
L. 12.000 - lun. L. 7000

[illegible]STALLI - [illegible]Parlek. Tel. 0131 - 349.321
Vajont
Feriali: ore 20,10-22,30
Sab. e fest.: ore 16,10-18,10-20,10-22,30
L. 12.000/9000 - lun. L. 7000

KRISTALLI - Sala Karosuna. Tel. 0131 - 349.321
Betty love
Feriali: ore 20,10-22,30
Sab. e fest.: ore 16,10-18,10-20,10-22,30
L. 12.000/9000 - lun. L. [illegible]

CASALE

ARISTON. Tel. 0144-322.885.
Bandita
Feriali: ore 20,15-22,30
Festivi: ore 15,30-17,30-20,15-22,30
L. 10.000/8000

CRISTALLO. Tel 0144-322.400
Il destino di un cavaliere
Feriali: ore 20,15-22,30
Festivi: ore 15,30-17,30-20,15-22,30
L. 10.000/8000

CASTELLAMONTE

ROMA. Tel. 0143-567.516.
Oggi chiuso
Feriali: ore 21
Sab. e fest.: ore 20,30-22,30
L. 10.000/7000 - lun. L. 7000

CASTELNUOVO DON BOSCO

VITTORIA. Tel. 0142-452.291
A.I. Intelligenza Artificiale
Feriali: ore 19,45-22,20
[illegible]. e fest.: ore 15,30-18,45-20,30-22,20
L. 12.000/9000 - lun. L. [illegible]

POLI. Tel. 0142-452.081
Il patto dei lupi
Feriali: ore 20-22,20
[illegible]: ore 15,30-17,45-20-22,20
L. 10.000 - lun. L. 7000

CASTELROMOLO

MACALLE'. Tel. 01[illegible]
Oggi chiuso
Ore 20,15-22,15
L. 8000 - lun. 7000

CHIVASSO

ARIS. Tel. 0143-321 472
[illegible]
Feriali: ore 20,15-22,30
Sab. e fest.: ore 15,30-17,45-20,15-22,30
L. 10.000/8000 - mer. L. 7000

MODERNO DIGITAL Tel. 0143-78 290
Il destino di un cavaliere
Feriali: ore 20,15-22,30
[illegible]. e fest.: ore 15,30-18-20,15-22,30
L. [illegible] - lun L. 7000 - [illegible]

CIRIÈ

COMUNALE DTS Tel. 0123-61.411
Bandita
Feriale: ore 20-22,15
Festivi: ore 16-18-20-22,15
L. 1[illegible] - lun. L. 7000 - mer. 10[illegible]

CINEMA TEATRO SPLENDOR Tel. 0123-61.411
Il mandolino del capitano Corelli
Feriali: ore 20-22,15
Festivi: ore 15-17,30-20-22,15
L. 10.000/7000 - lun. L. 7000

CUORGNÈ

LARA. Tel. 0124-62.895
Il patto dei lupi
Feriali: ore 20,15-22,30
Festivi: ore 15,30-17,45-20,15-22,30
L. 10.000/8000

IVREA

MULTISALA SOCIALE - Sala 1. Tel. 0125-661.326
Betty love
[illegible]: ore 20,30-22,30
Sab. e fest.: ore 16,30-18,30-20,30-22,30
L. 12.000/8000 - [illegible]. L. 7000 - gio. 10.000/7000

MULTISALA SOCIALE - Sala 2. Tel 0125-661.[illegible]
Training day
Feriali: ore 20-22,30
Sab. e fest.: ore ore 15-17,30-20-22,30
L. [illegible] - lun L. 7000 - gio. 10.000/7000

VALENZA

CineTeatro SOCIALE. Tel. 0131-942.276
Training day
[illegible] 20-22,20
Sab. e fest.: ore ore 15-17,30-20-22,30
L. 12.000 - lun L. 7000

VERCELLI

ARLECCHINO. Tel 0382-648.124
Bandita
Feriali: ore 20,10-22,20
[illegible]: ore 14,10-16,20-20,10-22,20
L. 10.000/7000 - lun. L. 7000

TORINO

POLITEAMA.
Tel. 0141-530.086.
American pie 2.
Orario: 20,15; 22,30.
sab. 18; 20,15; 22,30.
[illegible]. 16; 18; 20,15; 22,30.
[illegible]: 12.000 ([illegible]).
Lunedì 8000.

RITZ.
Tel. 0141-530.086.
Nella morsa del ragno.
[illegible]
[illegible] 17,50; 20,05; 22,30.
dom. 15,50; 17,50; 20,05; 22,30.
Biglietto: 12.000 (8000).
Lunedì 8000.

NUOVO SPLENDOR. Tel. 0141-595.040.
Il patto dei lupi.
Orario: 20; 22,30.
dom. 15,15; 17,35; 20; 22,30.
[illegible]: 12.000 (8000).
Lunedì 8000.

LUMIERE. Tel. 0141-413.630.
Il destino di un cavaliere.
Orario: 20; 22,30.
dom. 17,45; 20; 22,30.
Biglietto: 12.000 (8000).
[illegible]

CARMAGNOLA

BALBO.
Tel. [illegible].
American pie 2.
[illegible] 20,15; 22,30.
dom. 16; 18; 20,15; 22,30.
Biglietto: 10.000 (8000).
[illegible]

CHIERI

COMUNALE.
Tel. 0141-702.788.
Teatro: «La sfida».
La Girandola, Torino.
Orario: 21,15.
[illegible]: 10.000 (7000).

LUX. Tel. 0141-702.788.
Il patto dei lupi.
Orario: 20; 22,30.
dom. 15; 17,30; 20; 22,30.
Biglietto: 12.000 (10.000).

SOCIALE (DTS).
Tel. 0141-701.496.
Bandita.
Orario: 20; 22,30.
dom. 15; 17,30; 20; 22,30.
[illegible]: 12.000 (10.000).

MULTISALA.
Sala Verdi Tel. 0141-701.459.
Santa Maradona.
Orario: 20,15; 22,30.
dom. 15,30; 17,30; 20,15; 22,30.
Biglietti: 10.000 (8000)lunedì compreso.
12.000 (8000) fest. e pref.

MULTISALA.
Sala Aurea.
Il mandolino del capitano Corelli.
Orario: 20; 22,30.
dom. 15,30; 17,45; 20; 22,30.
Biglietto: 10.000 (8000)lunedì compreso.
12.000 (8000) fest. e pref.

MULTISALA.
Sala Regina.
Betty love.
Orario: 20,15; 22,30.
dom. 15,30; 17,30; 20,15; 22,30.
Biglietto: 10.000 (8000)lunedì compreso.
12.000 (8000) fest. e pref.

CHIVASSO

CRISTALLO.
Tel. 0141-975.124.22
Sotto la sabbia.
Orario: 21,30. Biglietto: 10.000 (abb. 28 mila).

LUX.
Tel. 0141-975 016.
RIPOSO.

SPLENDOR.
Tel. 0141-982.288
RIPOSO.

TORINO

ADUA 100 co[illegible] Cesare 67, tel. 856.521. **Come cani & gatti.** Ore 15,30; 17,10; 18,50; 20,40; 22,30.

ADUA 200 corso Giulio Cesare 67, tel. 856.521. **American** [illegible] 2. Viet. min. 14. [illegible]: 15; 16,10; 20,20; 22,30.

[illegible]A 400 [illegible] Giulio C[illegible]7, tel. 855.521. **Il diario di Bridget Jones.** Or.: 15,45; [illegible]; 20,20; 22,30.

AMBASCIATORI MULTISALA corso Vittorio Emanuele II 52, tel. 547.007. Sala 1: **Training day.** Or.: 15; 17,30; 20; 22,30. Sala 2: **Original Sin.** [illegible] 15; 17,30; 20; 22,30. Sala 3: **American** [illegible] 2. Or.: 15; 17,30; 20; 22,30. Viet. 14.

ARLECCHINO corso Sommeiller 22, [illegible]. 561.7190. Sala 1: **Il diario di Bridget Jones.** Or.: 16,10; 18,20; 20,30; 22,40. [illegible] 2: **Il mandolino** [illegible] **capitano Corelli.** Or.: 15; 17,30; 20; 22,30.

CAPITOL via San Dalmazzo 24, tel. 540.605. **American Pie 2.** Or.: 15,45; 18; 20,15; 22,30. [illegible] via Carlo [illegible] 27, [illegible]. 540.110. **Jaltal** [illegible]. Or.: 15,30; 17,15; 19; 20,45; 22,30.

C. CHAPLIN 1 via Garibaldi 32/a, tel. 436.07.23. [illegible]gio a Kandahar. [illegible]: 15,30; 17,15; 19; [illegible]: 22,40.

[illegible] 2 via Garibaldi [illegible], tel. 436.07.23. [illegible]. Ore 15; 16,50; 18,45; 20,40; 22,40.

CIAK corso G. [illegible] 105, tel. 232.029. **Vajont.** Or.: 15,30; 17,50; 20,10; 22,30.

DORIA via Gramsci 9, [illegible]. 542.422. **Il diario di Bridget Jones.** Or.: [illegible]; 18,10; 20,20; 22,30.

DUE GIARDINI - Sala Nirvana via Montalcone 62, tel. 327.2214. **Viaggio a Kabandar.** Or.: 16,30; 18,30; 20,30; 22,30.

DUE GIARDINI - Sala Ombrosa via Montalcone 62, tel. 327.2214. **Gocce d'acqua su pietre roventi.** Viet. min. [illegible]. [illegible]: 15,30, 17,15; 19; 20,45; 22,40.

ESEDRA GRANDE piazza Sabotino, tel. 447.52.41. **Il patto dei lupi.** Or.: [illegible]. 17,50; 20,10; 22,30.

ESEDRA [illegible] piazza Sabotino, tel. 447.52.41. **L'apparenza inga[illegible].** [illegible]: [illegible]; 17,15; 19; 20,45; 22,30.

ESEDRA ROSSO piazza Sabotino, tel. 447.52.41. **Il [illegible] [illegible]get Jones.** Or.: 16; 18,10; 20,20; 22,30.

[illegible] piazza Vittorio Veneto 5, [illegible]. 817.15.42. [illegible] **Maradona.** Or.: 15; 16,50; 18,45; 20,40; 22,40.

ERBA 1 corso Moncalieri 241, tel. 661.54.47. **La nobildonna e il duca.** Or.: 20; 22,30.

ERBA 2 corso Moncalieri 241, tel. 661.54.47. Vedi teatro.

ETOILE via B. Buozzi ang. via Roma, tel. 530.353. **Il quarto angelo.** Or.: 15,50; 18,10; 20,25; 22,30.

FARO via Po 30, tel. 817.33.23. Chiuso per lavori.

[illegible] corso Trapani 57, tel. [illegible]. **Ravanello pallido.** [illegible]: 16; 18,10; 20,20; 22,30.

FRECCIA piazza S. Giulia 2 bis/b, [illegible]. 011.817.8373. **Moulin Rouge.** Or. 20; 22,30.

GIOIELLO via C. Colombo [illegible] bis, tel. 011.580.5768. Vedi teatro.

IDEAL corso [illegible] 4, tel. 521.4316. Chiuso per lavori.

ISTRIA via Po 21, tel. 812.59.96. **If tu, [illegible] tambien.** Viet. min. 18. Or.: 15,30; 17,50; 20,10; 22,30.

KING via S. Teresa 5, tel. 534.614. **La ma[illegible]zione dello scorpione [illegible] giada.** Or.: 15,30; 17,50; 20,10; 22,30.

LUX Galleria S. Federico, tel. 541.283. **Nella [illegible] [illegible] [illegible].** Or.: 15,45; 18; 20,15; 22,30.

[illegible] **UNO** via Verdi [illegible], tel. 812.5606. Torino Film Festival.

MASSIMO DUE via [illegible] 18, tel. 812.5606. Torino Film Festival.

NAZIONALE 1 [illegible] [illegible] 7, tel. 812.41.73. **L'apparenza inganna.** [illegible]: 15,30; 17,15; 18,55; 20,40; 22,30.

NAZIONALE 2 [illegible] Pomba 7, [illegible]. 812.41.73. **Domani andrà meglio.** Or.: 15,40; 17,25; 19,05; 20,45; 22,35.

[illegible] 1 via Arsenale 31, tel. 532.448. **Hedwig.** Ore 15; 18,10; 20,20; 22,30.

OLIMPIA 2 via Arsenale 31, tel. 532.448. **Sole negli occhi.** Ore 16; 18,10; 20,20; 22,30.

REPOSI 1 via XX Settembre 15, tel. 531.400. 19° T[illegible] Film Festival.

REPOSI 2 via XX Settembre [illegible], tel. 531.400. 19° Torino Film Festival.

[illegible] 3 via XX Settembre 15, tel. 531.400. 19° Torino Film Festival.

REPOSI 4 via XX Settembre 15, tel. 531.400. 19° Torino Film Festival.

[illegible] **5 - LILLIPUT** [illegible] XX Settembre 15, tel. 531.400. 19° Torino Film Festival.

[illegible] Galleria Subalpina, [illegible]. 562.01.45. **La pianista.** Or.: 15,30; 17,50; 20,10; 22,30.

STUDIO RITZ via Acqui 2, tel. [illegible] **Come cani & gatti.** Or.: 14,50; 16,40; 18,30; 20,20. **La promessa.** Or.: 22,30 (spettacolo unico).

VALE[illegible] 1 Teatro Nuovo [illegible] M. d'Azeglio 17, tel. 650.02.00. **A.I. Intelligenza artificiale.** Or.: 19,15; 22.

VALENTINO 2 Teatro Nuovo corso M. d'Azeglio 17, tel. 650.02.00. **Codice Swordfish.** Or.: 20,35; 22,35.

VITTORIA via Roma 335, tel. 5627492. **Il destino di un cavaliere.** Or.: 14,50; 17.[illegible]; 20; 22,35.

TEATRO REGIO. Stagione di Concerti: giovedì 29/11 ore 20,30 Coro del Teatro Regio diretto da Bruno Casoni. P. Cioffi soprano, U. Malmberg baritono, C. M. Moretti e C. Caputo pianoforte, J. Brahms. Un requiem tedesco. L. 30.000 (rid. 24.000/21.000). Biglietteria (ore 10,30-18). Telefono 011 8815.241/242.

PICCOLO REGIO G. PUCCINI. Alla That Swing 2001-02. Ore 21 La Città del Jazz presenta Fr[illegible] «The Voice» - Omaggio a Frank Sinatra. Recital con la vocalist Liliana Di Marco e il suo Lil Darling Hi[illegible]. Info: La Città del Jazz. Tel. 011.9649676. Vendita dalle [illegible] alla [illegible] del Piccolo. Tel. 011.8815.303.

ALFIERI piazza Solferino 2. Tel. [illegible] 562.3800. Ore 20,45 al Teatro Nuovo Musical Italia e La Rancia presentano **Grease, il musical** con M. Carfora, M. Marino, S. Samarelli, A. Mistroni, F. Guidi; regia Saverio Marconi. Bigl. [illegible]bonam, tutti i giorni orario continuato 9-19: Alfieri D11 562.3800; [illegible] D11 561.5447; Gioiello D11 580.5768 e Balle ore 20 T. Nuovo [illegible]. Sito internet www.torinospettacoli.it.

AUDITORIUM RAI Sermig Arsenale della Pace. Piazza Borgo Dora 61, Torino. [illegible] pervenuto.

CARIGNANO piazza Carignano 6. Ore [illegible] Spettri di H. Ibsen regia di C. Lievi con F. Nuti, G. C. [illegible], prodotto da C. T. B. Teatro Stabile di Brescia. Ultimi tre giorni. Biglietteria TST via Roma 49 tel. 011 517.6246 n. verde 800235333, orario 12-19 lunedì riposo.

GIOIELLO via Cristoforo Colombo 31 bis. Tel. 011 580.5768. Ore [illegible] **Swish** [illegible] **l'amore assoluto** di commedia che ti farà innamorare di Vera Matthews. Abbonamenti «Il Fiore all'occhiello» e «Grande Prosa» 2001-2002. Biglietteria aperta tutti i giorni 9-19.

CUNEO E PROVINCIA

CENTALLO

CINEMA MONVISO. Tel. 0171-631.771/444.285.
Santa Maradona. Ore 20
Nella morsa del ragno. Ore 22

DON BOSCO. Tel. 0171-692.516.
OGGI RIPOSO

ALBA

EDEN Tel 0173-363 021.
Il destino di un cavaliere. Or. 20; 22,15

MORETTA. Tel. 0173-364.938.
Nella morsa del ragno
Ore 21
[illegible] 10 000; ragazzi 5000.

ORBET. Tel. 0173-283 325.
OGGI RIPOSO

BORGO S. DALMAZZO

MODERNO Tel. 0171/262 211.
Placido Rizzotto
Or.: 20; 22.

CINELANDIA. [illegible]. 0171-265.213.
Sala 1: [illegible] ra[illegible].
Or. 20,20; 22,35
Sala 2: Betty Love.
Or. 20,15; 22,40.
Sala 3: Original sin.
Or. 20,10; 22,45
Sala 4: Angel eyes
Or. 20,10; 22,30
Sala 5: Training day.
Or. 20,10; 22,45.
Sala 6: Il diario di [illegible]g[illegible]
Or. 20,20; 22,35.
Sala 7: American pie 2. Or. 20,15; 22,40.
Sala 8: Bandita Or. 20,05; 22,40
Sala 9: Il patto dei lupi.
Or. 20,10; 22,45.
Sala 10: Vajont, la diga del disonore.
Or. 20; 22,40.

BRA

MULTISALA [illegible]
Tel. 0172-412 317.
Lunedì ingresso 8 mila.
Sala Grande: Bandits. Or. 19,50; 22,15
Sala Mac: Santa Maradona. Or. 20; 22,20
Sala Nigron: Training day. or. 19,50; 22,15

MULTISALA VITTORIA
T. 0172-412 771
Sala Millenium: Betty Love Or. 20; 22,20
Sala Metropolis: Il patto dei lupi. Or. 20; 22,20

BUSCA

LUX
Tel. 0171-946 069
Ritorno a casa. Spett. unico ore 21,15

CANALE

NUOVO.
[illegible] RIPOSO

CARAGLIO

PERRINO. Tel. 0171-619.131.
OGGI RIPOSO

CARRÙ

[illegible]LI VACCHETTI Tel 0173-750 277
OGGI RIPOSO

CENTALLO

NUOVO LUX.
Tel 0171-211 726
Harry un amico vero Or 21 <st2

CEVA

SALA GOREI. T 0174-701.552.
L'erba di Grace. Or 21

CHERASCO

[illegible]
Tel. 0172-408 324 338/1618729
OGGI RIPOSO

DOGLIANI

MULTISANGHE Tel 0173-742 321.
Sala Blu: Il patto dei lupi
Or.: 20,30; 22,30

Sala Grande: Bandits
Or.: 20,30; 22,30
Sala Rossa: Come cani&gatti Or.: 20,30
Sala Rossa: Il diario di Bridget Jones
Or.: 22,30

[illegible]
[illegible]. Tel. 0172-62.407.
Codice Swordfish. Ore 21

GARESSIO

[illegible]

LIMONE

LUX. Tel. 0171-927.534
OGGI RIPOSO

MONDOVÌ

BERTOLA SALA 1. Tel. 0174-47.898.
Il destino di un[illegible]. Or.: 20; 22,30

BERTOLA SALA 2.
Una lunga lunga notte d'amore. Or 21,15

BARETTI. Tel. 0174-45.660.
Betty Love. Ore 21,15.

PIASCO

[illegible] Tel 0175-797 027.
OGGI RIPOSO

SALUZZO

CIVICO. Tel 0175-43.750
American pie 2. Or. 20.22

ITALIA. Tel 0175-42.606
Bandits Or.: [illegible]. 20; [illegible] fest. 16, 18; 20; 22

SAN GIACOMO DI ROSURENT

ROSURENT. Tel 0174-227.105
OGGI RIPOSO.

SAVIGLIANO

AURORA. Tel. 0172/712 957.
Il diario di Bridget Jones. Or. 20; 22,30

RITZ.
Il patto dei lupi. Or.: 20; 22.

RITARDI

[illegible]	35	28	74	84	17
	97	74	68	63	63
CAGLIARI	36	76	50	13	27
	68	63	58	56	52
[illegible]	39	78	71	15	88
	77	[illegible]	57	53	46
GENOVA	14	42	59	[illegible]	36
	123	72	65	53	51
MILANO	64	[illegible]	41	34	[illegible]
	105	80	63	54	[illegible]
NAPOLI	[illegible]	44	[illegible]	[illegible]	26
	64	[illegible]	43	43	42
PALERMO	33	79	11	27	[illegible]
	93	57	[illegible]	[illegible]	[illegible]
[illegible]	[illegible]	39	12	81	80
	72	68	61	56	53
TORINO	71	22	[illegible]	[illegible]	[illegible]
	[illegible]	73	57	[illegible]	47
VENEZIA	[illegible]	[illegible]	41	67	32
	120	68	55	54	52

IL COMPUTER CI SUGGERISCE

[illegible] **centrati:** Ambi centrati sul n. [illegible] di Palermo. Ecco le [illegible] coppie su [illegible] puntare. Il gioco va programmato per almeno 4 settimane [illegible] gli altri sistemi:

81-1	81-18	81-70	81-64	81-88
81-3	81-21	81-40	81-68	81-89
81-6	81-24	81-48	81-75	81-90
81-10	81-30	81-51	81-79	81-2
81-12	81-33	81-56	81-80	81-28
81-13	81-36	81-61	81-83	81-39

[illegible] [illegible] [illegible] ambate in scadenza d'uscita, infatti tra parentesi indichiamo la presunta scadenza a estrazione:
Bari 17 (2); Cagliari 34 (1); Firenze 18 (3); Genova 56 (2); Milano 11 (1); Napoli [illegible] (1); Palermo 63 (0); Roma 47 (3); Torino [illegible] (5); Venezia 44 (1).

Per questa settimana il computer ci consiglia i 40 ambi in frequenza sulla ruota di [illegible]:

81-1	81-41	81-89	3-16	3-64
81-7	81-48	81-90	3-21	3-58
81-10	81-56	81-2	3-28	3-69
81-17	81-61	81-15	3-30	3-70
81-23	81-63	3-1	3-36	3-75
81-28	81-69	3-5	3-41	3-80
81-31	81-70	3-10	3-48	3-84
81-36	81-78	3-12	3-56	3-88

Per cadenze la lunghetta più in ritardo sviluppata [illegible] ambo e terno da giocare a Roma:

10-20-30	30-80-90	60-70-80
10-40-50	30-10-20	60-90-10
10-60-70	40-50-60	60-20-30
10-80-90	40-70-80	60-40-50
20-30-40	40-90-10	70-80-90
20-50-60	40-20-30	70-10-20
20-70-80	50-60-70	70-30-40
20-90-10	50-80-90	70-50-60
30-40-50	50-10-20	80-90-10
30-60-70	50-30-40	80-20-30

SUPER ENALOTTO - CACCIA [illegible] JACKPOT

Giocate normali e sistemi integrati

L. 1900
2 combinazioni
34 - 48 - 53 - 61 - 86 - 6
12 - 18 - 68 - 70 - 10 - 55

L. 6650
7 combinazioni
66 - 50 - 74 - 84 - 13 - 67 - 90

L. 218.200
[illegible] combinazioni
Giocate sistematiche [illegible]
- basi fisse prese 1 a 1 = 11 - 29 - 38 - 63
- varianti = 14 - 17 - 88 - 90 - 74 - 23 - 59 - 43

Vincite:

Statistiche a cura di[illegible] Ricevitoria n. 490 [illegible] Davide e Liliana [illegible], via Viana 27, Candelo

IL GIOVANE VIOLINISTA RUSSO SERGEJ KRYLOV IN CONCERTO AL TEATRO CIVICO PER LA STAGIONE DELLA SOCIETA' DEL QUARTETTO

Domani sera a Vercelli il Paganini del Duemila

VERCELLI

Lo definiscono «il Paganini del Terzo Millennio». E come Paganini ama suonare un «Guarnieri del Gesù». Si chiama Sergej Krylov, ha trent'anni, è nato nell'ex Unione Sovietica, in Italia ha trovato la seconda patria, e non lo spaventano i paragoni con il mito. La musica fa parte del Dna della famiglia: la madre pianista, il padre violinista e liutaio. Sergej debutta in pubblico a sei anni, in un recital. Gli basta poco tempo per imporsi. E' già in carriera quando affronta il «Kreisler», il maggior concorso violinistico del mondo. Oserebbero in pochi quest'azzardo, forse soltanto l'inquieto Paganini: Krylov, il coraggioso, vince. Anzi, stravince.

Il «nuovo» Paganini arriva a Vercelli domani sera, per chiudere la stagione dei concerti della Società del Quartetto. In realtà è un ritorno: l'anno scorso, sul palcoscenico del Teatro Civico, gli fu consegnato il «Viotti d'oro». Ed ora, quasi a mantenere la promessa con la platea che l'aveva acclamato, tributandogli un'autentica ovazione, Sergej Krylov si ripresenta davanti al pubblico del teatro: a fianco a lui ha voluto la pianista Stefania Mormone, la giovane pianista napoletana con cui forma un duo stabile dal '94. Il programma del concerto, dalle 21,15, propone Tzigane e la Sonata in sol maggiore di Maurice Ravel, Quattro pezzi romantici op. 75b di Dvoràk, Liebeslied e Liebesfreud di Fritz Kreisler e La vida breve di De Falla/Kreisler.

I biglietti per la serata, a costi estremamente contenuti, sono in prevendita alla Società del Quartetto, dalle 10 alle 12 e dalle 15 alle 18. Informazioni: 0161/255575. [r. m.]

Sergej Krylov suonerà domani sera a Vercelli accanto a Stefania Mormone

A NIZZA MONFERRATO

Coscia e Reggio stasera portano il jazz in cantina

NIZZA MONFERRATO. Il jazz stasera va in cantina: alle 21,15 la casa vinicola Clemente Guasti di via IV Novembre ospiterà «Trumpette-Musette», concerto del fisarmonicista Gianni Coscia con la tromba di Felice Reggio. L'iniziativa fa parte della rassegna invernale organizzata dall'associazione «Concerti e colline», una decina di appuntamenti itineranti in località del Sud Astigiano. I due musicisti piemontesi (Coscia è avvocato jazzista di Alessandria e Reggio, figlio d'arte, è originario di Vinchio), presenteranno una rilettura in chiave jazz di autori italiani come Kramer, Rossi e Martino e brani popolari piemontesi e francesi. Ingressi: 20 mila lire. Per saperne di più: www.concertiecolline.com. [e. ce.]

DOLCE & SALATO di PAOLO MASSOBRIO

Tartufo, i super prezzi nel mirino degli esperti

ALLARME tartufo, gridano gli esperti nel corso di una campagna che volge al termine e che sarà ricordata come quella dei prezzi impossibili. Ad ottobre i titoli dei giornali facevano a gara per rilanciare come se fosse un'asta mediatica, tanto che nel giro di soli quattro giorni il bianco d'Alba è passato dalle 500 alle 800 mila lire l'ettogrammo. Se poi qualcuno va in qualche ristorante - dove non trionfano i tartufi come in passato - sappia che la grattata semplice sulle uova al paletto può portare il conto a triplicare. La Regione, si è appreso ad un convegno tenutosi ad Asti sabato scorso alla presenza del ministro Alemanno, dà 900 milioni l'anno ai proprietari di piante tartufigene affinché ne custodiscano. Il minino indispensabile per salvare un prodotto che difficilmente potrà avere la denominazione d'origine protetta, visto il clima di mistero e di individualismo che aleggia imperversa attorno al tuber magnatum pico. Intanto, il tartufo bianco d'Acqualagna sta raggiungendo le quotazioni di quello d'Alba, dopo anni in cui gli albesi hanno vissuto di privilegio di marketing (ma era soltanto questo?). Eppure - ricorda spesso Roul Molinari - più di trent'anni fa ad Acqualagna accettavano volentieri il gioco del traino d'immagine con una quantità che appena passava il confine piemontese saliva miracolosamente di prezzo. Oggi le cose stanno cambiando e si è meno disincantati, perché i pubblici amministratori e non solo loro dicono che è un danno quell'aura di mistero che circonda il tartufo e sulla quale sono stati scritti fiumi di parole e di poesia. Sarebbe meglio catalogare le piante, i terreni, autorizzare i raccoglitori e pagare dazio a chi possiede quelle auree piante. Già, fra quanti decenni?

Alle porte di Alba, a Piobesi, un coppia di ristoratori ha imbastito un'impresa dedicata al tartufo e alla sua trasformazione. E' la Tartuflanghe, che propone una squisita pasta al tartufo, un burro al tartufo ed una crema che si presta a ghiotte preparazioni. Da non perdere anche il riso al tartufo e la polenta, in accoppiata con bravi artigiani e con l'autentico diamante grigio.

Tartuflanghe - Piobesi d'Alba (Cuneo) - loc. Catena Rossa, 7 - tel. 0173/362627. Risotto ai funghi e tartufo: da 25 mila lire.

La Cooperativa Il Tiglio di Biella è specializzata nel miele e nelle sue varianti che soddisfano per l'equilibrio dei gusti. Loro prodotti sono la Melarancia (miele di acacia e nocciole), la Melita, con miele di acacia, nocciole e cacao oppure il miele con mirtilli piccoli frutti. Da provare la loro versione di torrone alle vuote, tra gli ingredienti, miele millefiori accanto a nocciole in tonda gentile delle Langhe di Cravanzana, albune e ostie. Una galuperia.

Cooperativa Il Tiglio - Biella - Via Prevostale ang. Montegrappa, 16 - tel. 015/23993 - Torrone da gr. 200. 8 mila lire.

MOSTRE E ARTISTI

Un'antologica su Renato Guttuso a Palazzo Salmatoris di Cherasco

Claudia Ferraresi

CHERASCO. A Palazzo Salmatoris continua fino a metà dicembre la mostra antologica dedicata a Renato Guttuso (1911-1987) a quattordici anni dalla sua scomparsa. Si susseguono ormai da anni mostre prestigiose che hanno eletto la città a Museo Diffuso, premiando l'intuizione del sindaco Avagnina che ha puntato forte sull'arte e sulla cultura, facendo rivivere chiese e palazzi del stupendo centro storico.

La mostra che chiude la stagione artistica presenta un personaggio-artista impegnato socialmente, che si porta con sé i caratteri della sua Bagheria e le influenze di amici famosi come Neruda, Moravia, Pasolini e Picasso. Unito a Sciascia e Vittorini dalla comune origine siciliana, il loro legame è di mille affinità morali.

Anche le visite guidate che si propongono contribuiscono ad avvicinare l'artista al pubblico soffermandosi sulla sua potenza espressionista e qualità pittorica superiore.

La mostra - grande è successo di pubblico - è realizzata con il patrocinio del Ministero dei Beni Culturali, la Regione Piemonte, la Provincia di Cuneo, il Comune, la Fondazione Cassa di Risparmio di Cuneo, Banca regionale Europea, La Stampa. Inserita nel calendario dell'Ente Turismo Alba Bra Langhe e Roero. Orario di visita dal martedì al sabato 9,30 - 12,30; 14,30 - 18,30. Domenica e festivi 9,30 - 18,30.

TORINO. Presso il chiostro dell'Annunziata in via Po 45 fino al 30 novembre espongono quattro artisti esperienze diverse, uniti dal desiderio di comunicare la libertà e fantasia. «Tra mistero e sogno» Nonostante Tutto.

Gianluca Marzano, Tore Milano, Giuseppe Sappa ed Antonella Tavella (anche in mostra alla Cantina Comunale di La Morra) ci raccontano di loro e della natura che li circonda.

MANTA. In Santa Maria del Monastero s'inaugura domani alle 18 la personale del cuneese Cesare Botto, artista interessante nel suo percorso senza mete, con tanto desiderio di costante rinnovo. Una tensione dove domina il colore, il segno, i rimandi accennati alla natura.

La sua è un'espressione che ha vissuto della vitalità degli anni '50 e '60 frequentando Ego Bianchi, lo studio di Scroppo e la «rivoluzione» artistica torinese. Una mostra da gustare, e non da spiegare, per emozioni istintive forti. L'esposizione prosegue fino al 9 dicembre. Orario dal giovedì alla domenica 15 - 19.

ACQUI TERME. A palazzo Robellini si conclude domenica a cura dell'assessorato Cultura del Comune la rassegna «Itinerari» che propone una trentina di opere: disegni, matite e chine e penna ed alcune incisioni degli anni '20 di Carrà.

La mostra risulta un omaggio per un artista del luogo, nativo di Quarniento che ha mosso i primi passi nell'acquese, per poi affermarsi come un protagonista del Novecento. Lavori datati tra gli anni '20 e '40 che bene rappresentano il maestro, spesso preparatori dei grandi dipinti ad olio. Orario feriale 16,30-19; festivi 11-12,30; 16,30-19.

BRA. Da Peira arte contemporanea in via Cavour 59, Daniele Fissore presenta «Di verde e di mare»: quelle opere che sono lo specchio limpido di una personalità complessa, che ha trovato anche nel colore una coerenza tematica «infinita». Orario feriale 16-20; domenica e lunedì su appuntamento.

Venerdì 23 Novembre
LISCIOTECA
Sabato 24 Novembre
GIUSI MERCURI
Domenica 25 Novembre
GENIO E I PIERROTS
MISTER
Bosco Marengo (AL) S.S. Alessandria - Novi Ligure Tel. 0131 - 298246

Un anno di promozioni
con prezzi anche in moneta EURO
EURO: GIÀ UN'ABITUDINE
PER I CLIENTI GULLIVER
Tante lire per l'uso

I clienti dei supermercati GULLIVER (presenti nelle province di Pavia, Asti, Alessandria, Piacenza, Genova e Savona) avranno minori problemi di altri italiani quando, il prossimo primo gennaio, entrerà ufficialmente in circolazione ed uso la moneta europea.
Una lunga serie di iniziative li ha infatti aiutati a prendere confidenza con l'EURO, da non essere sorpresi dal suo imminente impiego. Già con la prima promozione del 2001 (cioè da più di dieci mesi), i punti commerciali hanno sistematicamente presentato i prezzi anche in EURO, alternando, mese dopo mese, a rendere abituale la lettura della nuova divisa. Una promozione, *alleniamoci all'Euro*, ha addirittura anticipato quanto avverrà con l'entrata in vigore della nuova divisa, con le offerte proposte direttamente in EURO.
Appositi stampati distribuiti ai clienti e cartelli a colori all'interno dei punti vendita GULLIVER assicurano la lettura degli scontrini della spesa in EURO. Per i clienti GULLIVER anche uno speciale salvadenaio lira-euro: a renderlo "speciale", la scelta di alcuni presenti non standard, bensì quelli che compaiono più frequentemente nel conto della spesa quotidiana. Seppure convinti dell'importanza della continuità nelle tradizioni (soprattutto alimentari), i GULLIVER hanno quindi saputo essere tempestivi anche nelle esigenza di aggiornamento, confermando la volontà di voler privilegiare il rapporto e il servizio da assicurare ai propri affezionati clienti.

Gruppo CDU-PPE Gruppo CCD

PIEMONTE: QUALE FUTURO?
Verifica dopo mesi governo regionale
Sabato 24 novembre 2001 - Villa Sassi
Strada al Traforo del Pino, 47 - 10132 Torino

Lo sviluppo: le istanze delle Categorie
ore 9:30-13:30

Presiede
ore 10 Tomaso Zanoletti - Segretario regionale CCD

Introduce
ore 10:15 Sergio Degregorio - Presidente Gruppo Consiliare regionale CDU-PPE

Intervengono
ore 10:30 Teresio Delfino - Sottosegretario di Stato
ore 10:45 Vito Bonsignore - Coordinatore Organizzativo Nazionale CDU
ore 11 Franco Maria Botta - Assessore alla Regione Piemonte
ore 11:15 Giovanni Carlo Laratore - Presidente Confartigianato Piemonte
ore 11:30 Silvano Berna - Segretario Confartigianato Piemonte
ore 11:45 Angelo Giordano - Presidente Federazione Regionale Coldiretti
ore 12 Giuseppe De Maria - Presidente Ass.Commercianti della Provincia di Torino
ore 12:15 Cristiana Poggio - Presidente Confcooperative Piemonte
ore 12:30 Mario Scotti - Segretario Generale CISL Piemonte
ore 12:45 Gian Carlo Baffo - Sindaco di Rivara Canavese
ore 13 Giuseppe Rossetto - Sindaco di Alba

Dibattito

Conclude
ore 13:30 Rocco Buttiglione - Segretario Nazionale CDU

I diritti dei cittadini: Sanità ed Assistenza
ore 15-19

Presiede
ore 15:15 Paola Cavigliano - Segretario regionale CCD

Introduce
ore 15:30 Antonello Aggleri - Presidente Gruppo Consiliare regionale CCD

Intervengono
ore 15:45 Roberto Vietti - Sottosegretario di Stato
ore 16 Rosa Anna Costa - Vice Presidente Gruppo Consiliare regionale CDU-PPE
ore 16:15 Jacques Clerisi - Ospedale di Beaurepaire (Francia)
ore 16:30 Emanuele Ruffino - Economista Sanitario
ore 16:45 Adriana Ramella - Vice Presidente Nazionale ANPO
ore 17 Giovanni Bianco - Presidente AIOP
ore 17:15 Suor Giovanna Cadini - Presidente AIOS
ore 17:30 Giovanna Ventura - Segretario Regionale CISL Piemonte
ore 17:45 Dario Cravero - Pres. Comitato Naz. Volontariato di Protezione Civile Presidenza Consiglio Ministri

Dibattito

Conclude
ore 18 Bruno Tabacci - Presidente Commissione Permanente Attività Produttive Camera dei Deputati

UNDICI VOLTE A SEGNO NELLA SGAMBATA CON IL FUBINE. LA VALENZANA PREPARA LA TRASFERTA DI MEDA

Grigi, il tornante sarà Polidori

Con il Pavia al posto dello squalificato Serra

In amichevole

Genoa fa poker con il Derthona

TORTONA. Simpatica amichevole tra il Derthona e le seconde linee del Genoa, guidate dall'allenatore in seconda Claudio Onofri. Erano presenti anche alcuni titolari [illegible] Nicola e Carparelli e ha giocato per la prima volta, dopo il lungo infortunio, il rumeno Codrea.

E' finita 4-1 per i grifoni, con una doppietta dell'argentino Cobelli e le reti di Carparelli e Konko. Per i leoncelli, il gol della bandiera è venuto nel finale, autore il «coloured» Di Mattia. Nel complesso, un piacevole allenamento, che ha consentito al mister del Derthona, Franco Allievi, di provare la squadra che domenica se vedrà in casa [illegible] il titolato Borgamanero.

Nel primo tempo, il tecnico ha schierato Aliotta, Testa, Giacobbe (sostituito al 34' da Gandolfi per un lieve infortunio); Schillaci, Di Capita, Notari; Dore, Salerno, Simone, Arricca, Bugiolacchi. Lasconi e Mercuri [illegible] squalificati mentre Ferrante e Salvagno, infortunati, difficilmente [illegible] a recuperare. [r. c.]

ALESSANDRIA

Prosegue l'operazione simpatia dell'Alessandria, che disputa gli allenamenti del giovedì contro squadre dilettantistiche della provincia, scegliendo anche quelle amatoriali. Ieri è toccato allo Sporting Fubine, che milita nell'Eccellenza del Comitato Casale, allenata da Massimo Brusasco. E' finita 11-0, con tripletta di Spader, doppiette di Zirafa e Murgita, [illegible] gol ciascuno per Polidori, Bresciani e Braca, cui si è aggiunta l'autorete di Gatti, nell'occasione involontario «complice» della macchina da gol grigia.

L'atmosfere distesa, anzi di festa, che ha accompagnato la partitella ha esaltato i grigi, che si sono esibiti in alcuni «numeri» spettacolari.

Al termine mister Piantoni si [illegible] dichiarato soddisfatto della seduta, mettendo però, [illegible] denza [illegible] insidie del prossimo impegno con il Pavia «da affrontare con tutta l'attenzione possibile, per riscattare subito la sconfitta di San Giovanni Valdarno e tenere indietro la Pro Patria».

Nel primo tempo, Piantoni ha schierato Malatesta, Franchini, Gadau; Modesti, Porrini, Fasce; Polidori, Scaglia, Spader, Sesia, Murgita, [illegible] nella ripresa hanno fatto il loro ingresso tutti gli altri, fatta eccezione per Moro e Giannoni, infortunati.

L'impressione scaturita ieri è che Piantoni punterà [illegible] Polidori per sostituire lo squalificato Serra nel posticipo del Moccagatta di lunedì sera con il Pavia (diretta [illegible] Raisportsat, 20,30): Troiano e Bresciani sarebbero soluzioni di riserva, piuttosto remote, anche se non scartabili a priori.

Per quanto riguarda la Valenzana, ieri solita partitella a ranghi misti sul campo della Fulvius Samp. Hanno prevalso i titolari per 4-1, [illegible] bomber Panesi in evidenza, autore di una doppietta, nonchè Rossi e Zamboni, che hanno [illegible] la loro firma ai restanti due gol. Per gli «allenatori» ha segnato Menegatti.

Tutti [illegible] in buona salute, ad eccezione di Beltrame, che [illegible] allena a parte e quasi sicuramente non sarà recuperabile per la trasferta di Meda. Giocare lontano da Valenza non spaventa nessuno, perchè sinora le uniche due vittorie conquistate dall'undici di Franco Delladonna [illegible] state ottenute proprio in trasferta: «Troveremo un correttivo anche per le sfide casalinghe - assicura il direttore generale Luigi Abbate -: ci occorrono i tre punti del Comunale per salvarci, senza contare che i supporter rossoblù hanno diritto a godersi i momenti esaltanti che da sempre accompagnano i successi».

Intanto, ci [illegible] novità per la squadra Berretti: per salvaguardare il Comunale si è deciso [illegible] giocare le partite interne a Bosco Marengo. Il battesimo avverrà sabato, alle 14,30, quando la Valenzana ospiterà l'Inter. [r. c.]

Christian Polidori in azione: nel posticipo serale di lunedì (in diretta su Raisportsat) con il Pavia dovrebbe sostituire lo squalificato Serra

TENNISTAVOLO, E' DECISIVA FRA GLI ALESSANDRINI LA PROVA DI RANGONE

Il Don Stornini non molla Valpellice sempre in vetta

ALESSANDRIA

Ottima prestazione per il Don Stornini nel [illegible] ato di serie C1, girone A maschile: gli alessandrini si [illegible] sottoposti a intense sedute di allenamento per migliorare il loro gioco ed i risultati non si sono fatti attendere.

Il Don Stornini quindi conti[illegible] la sua rincorsa al Valpellice [illegible] Moncalieri, le [illegible] formazioni che attualmente comandano il girone. Franco Rangone e compagni hanno sconfitto con [illegible] perentorio 5-2 il Sisport Fiat, che naviga nei bassifondi [illegible] classifica. Questi i parziali: Stoppa-Narandino 11/4 11/7 11/3, Luciano Antoni-Molinari 11/7 11/4 11/9, Rangone-Franceschini 11/8 11/7 11/5, Molinari-Stoppa 11/8 11/2 5/11 11/8, Rangone-Franceschini 11/4 11/5 11/6, Franceschini-Luciano Antoni 11/7 9/11 11/5 11/7, Rangone-Molinari 11/5 11/7 14/12.

Buona in generale [illegible] prova di tutti i pongisti mandrogni, anche se è risultato determinante l'apporto di Franco Rangone. Negli altri incontri la capolista Valpellice ha sconfitto, secondo pronostico, il Crdc Torino per 5-3 mentre il Torino A si è imposto sul Gs Europa Alba sempre per 5-3.

Imprevista la sconfitta (5-3 il punteggio) del Moncalieri A ad opera dell'A4 [illegible] Verzuolo. Dopo la qu[illegible] giornata del girone di andata comanda il Valpellice con [illegible] punti, seguito da Moncalieri ad 8, poi al terzo posto appaiati Don Stornini e A4 Verzuolo a 6, segue il Torino [illegible] quota 4 mentre chiude [illegible] fila un terzetto di compagini, Crdc Torino, Sisport Fiat Torino e Gs Europa Alba, a quota 2.

La [illegible] giornata prevede per il Don Stornini un turno decisamente abbordabile poichè affron[illegible] il Tennistavolo Torino: [illegible] sicuramente l'occasione propizia per Rangone e compagni per consolidare il terzo posto in classifica e dimostrare che la strada imboccata è quella giusta. Sicuramente il big-match sarà quello tra Moncalieri e Valpellice: uno scontro al vertice che, in ogni [illegible] caso, porterà significativi cambiamenti alla fisionomia della classifica e che saprà garantire un livello di gioco decisamente elevato. Partite di [illegible] rilevanza tecnica [illegible] quelle che vedranno opposti [illegible] Gs Europa Alba al Crdc Torino ed il Sisport Fiat Torino all'A4 di Verzuolo. [f. g.]

IL COACH RICCHINI PUNTA SU UNA GIOCATRICE ESPERTA

Copra, novità dagli Usa Wicks rimpiazza Herrig

ALESSANDRIA

Il [illegible] [illegible] New York Liberty, Sue Wicks, è il nuovo acquisto della Copra Alessandria. Sostitui[illegible] la connazionale Amy Herrig, «tagliata» dalla società alessandrina, che milita in A1, dopo sette gare del giro[illegible] d'andata.

L'avventura della Herrig, alla sua prima esperienza europea, si è chiusa con un bottino di 61 punti su 171 minuti giocati. La sua pre[illegible] in campo ha fruttato 20 rimbalzi in difesa e 10 in attacco, con 10 palle recuperate e 13 perse, dati che [illegible] hanno convinto tecnico e dirigenti.

La grinta di Sue Wicks

«Abbiamo voluto puntare su una giocatrice di maggior esperienza e [illegible] maggior peso» dice l'addetto stampa Gianni Sacchi. Sue Wicks, che lunedì prossimo compirà 35 anni, sarà a disposizione di coach Ricchini all'inizio della prossima settimana e debutterà [illegible] campionato nella trasferta del [illegible] dicembre, sul parquet di Priolo. Pivot, un metro e [illegible] centimetri, [illegible] già giocato in Italia prima a Como e poi ad Ancona, quindi nella sua lunga e fortunata carriera è stata in Giappone (a Tokio), in Israele, nella squadra del Ramata Hasharon, e poi in Ungheria, nel Sopron.

«Sue Wicks tor[illegible] così a formare quella coppia di ferro con la Robinson, già vista [illegible] azione nel campionato Wnba» dice ancora Sacchi. Per quanto riguarda il futuro della Zotova, che sinora [illegible] è ben comportata nella squadra alessandrina, molto dipenderà dalla possibilità di tro[illegible] un play italiano. In alternativa la società del presidente Del Nevo potrebbe guardare al mercato dell'est europeo, con [illegible] sacrificio della Zotova. [r. sa.]

NUOTO

NUOTO, IL CASALESE RESTA FEDELE AL CN TORINO

Longhi alla Sisport D'Arienzo rinuncia

[illegible] il casalese Giuliano D'Arienzo, azzurro delle Fiamme Gialle, resta tesserato per il Centro nuoto Torino, nonostante l'interessamento della Sisport Fiat.

«La tentazione [illegible] forte - ammette Giuliano D'Arienzo - tanto più che là militano fior di campioni ma le ragioni che [illegible] legano al mio istruttore, Corrado Rosso, sono davvero tante. Lui mi fatto decollare in campo internazionale, lui [illegible] segue costantemente ogni giorno, senza lesinare consigli, anche paterni. Come abbandonarlo?».

Ancora la [illegible] settimana Boniperti si [illegible] incontrato con Andrea Vergnano, presidente del Cn Torino, ripetendo la [illegible] richiesta di ingaggio di D'Arienzo, anche sotto forma di prestito. Corrado Rosso però, ha ribadito che [illegible] ragazzo era incedibile, [illegible] qualsiasi forma e D'Arienzo si è adeguato: ha dato ascolto al cuore e non al portafoglio, una scelta davvero controcorrente nei tempi [illegible]

E venerdì ha debuttato a Viareggio nel Trofeo Arena, ottenendo nei 200 dorso un onorevole settimo posto, dietro agli [illegible] stranieri. E' andata meno bene lunedì, a Genova, nei 100 dorso, quando non è riuscito a qualificarsi per la finale, ma i primi risultati sono comunque incoraggianti.

Resta al Cn Torino, anche la luese Eleonora Porta, [illegible] anni, che [illegible] studia giurisprudenza nel capoluogo piemontese e può allenarsi più intensamente. Ha saltato il Trofeo Arena per un attacco febbrile ma sarà di sca[illegible] domenica alla «Parri» per la manifestazione regionale.

[illegible] Gulliver Derthona passa alla Sisport Fiat, Stefano Longhi, 19 anni, universitario a Torino in ingegneria dell'automobile: «La [illegible]on mi permette di continuare a nuotare - spiega l'atleta - sono stato accolto bene da dirigenti e compagni di club e spero di ripagarli con buoni risultati». A Genova, Longhi ha nuotato i 400 sl in 4'12" e i 400 mx in 4'54", nienta male per l'inizio stagionale. [r. c.]

CICLISMO

ORA E' FRA I DILETTANTI

Genovese approda a Vigevano

CASALE. Il ciclista monferrino Paolo Genovese, [illegible] anni, da quest'anno fra i dilettanti, è approdato alla Viris Vigevano, formazione lombarda [illegible] grande tradizione che annovera [illegible] [illegible] elementi, fra cui tre russi. Paolo Genovese, studen[illegible] al quinto anno del «Sobrero», era stato convocato [illegible] settembre agli assoluti su pista, disputati al Vigorelli di Milano.

Approda alla società lombarda dopo due stagioni alla Ucab Biella, fra gli Juniores, mentre in precedenza aveva corso sempre per due stagioni nel Piossasco, quando era Cadet[illegible]. Invece il [illegible] esordio nel ciclismo era avvenuto cinque anni fa nella Canellese.

«Da metà dicembre inizierò gli allenamenti, poiché a fine febbraio sono in programma le prime gare - continua Genovese -. All'inizio dell'anno verrò tesserato fra gli Under 23, con possibilità di correre anche nella categoria Elite, a cui [illegible] ammessi ciclisti di età fino a 28 anni». [r. sa.]

SPORT FLASH

PRIMA CATEGORIA

Vince il San Giuliano Vecchio nel recupero con l'Aurora

San Giuliano Vecchio travolgente nel recupero [illegible] Prima categoria, girone H. Ha battuto l'Auroracalcio per 5-0. A bersaglio Gentile, Capocchiano e Pivetta [illegible]. [r. c.]

COPPA PIEMONTE

Felizzano, pari col Gassino e qualificazione per la finale

Con un gol di Zampieri, il Felizzano supera il Gassino e, in virtù del pari dell'andata (1-1), accede alla finale. [r. c.]

VOLLEY

Nell'anticipo [illegible] serie D Stazzano battuto dal Cuneo

In serie D nulla da fare per la Tecnigomma Nutrival Stazzano battuta in casa per 3-2 nell'anticipo con il Cuneo. Avanti per 2-0 (25-23; 25-21) i ragazzi di coach Guzzinati si sono fatti rimontare. Questi gli altri parziali: 25-20; 25-15; 15-12. [r. sa.]

BOCCE

Le quadrette semifinaliste al trofeo di Casalcermelli

Nel trofeo a quadrette «Comune di Casalcermelli» [illegible] state [illegible] messe alle semifinali Europa 2000, Ristorante Stevano, Soms Castellazzo e Nuova Boccia Alessandria. [r. g.]

ARRIVA LA DOLCE CONVENIENZA

Tanya Okkio al look Giochi Preziosi

£ 55.500
€ 28,66

I Tiramostri Giochi Preziosi

£ 72.500
€ 37,44

Harry Potter Gara di levitazione Mattel

£ 99.900
€ 51,59

Robot [illegible] Dinamico 40
4 Lame per tritare e sminuzzare
Coltello in acciaio inox
Capacità caraffa 1 litro
Spatola - Pressino.

£ 99.000
€ 51,13

Aspirapolvere [illegible] A500
Potenza 1500W con regolazione elettronica - Sacco capacità 3 litri
Spazzola doppio uso tappeti/pavimenti - Avvolgicavo automatico
Accessori a corredo.

£ 129.000
€ 66,62

Telefono cellulare [illegible] 3310
GSM - [illegible] band - Batteria 60 ore in stand-by
Vibrazione - Display grafico - Richiamo vocale
Software T9 - Chat - Giochi - Agenda - Sveglia.
+ [illegible] prepagata [illegible] 50.000 lire di traffico telefonico incluso.

£ 289.000
€ 149,26

Tv color Daewoo DTE 28G7
Schermo 28" - Stereo - Televideo - Telecomando
Funzione sleep-timer - Prese RCA e cuffia frontali
Sveglia - Sicurezza bambini - Doppia presa Scart.

£ 549.000
€ 283,53

Telefo[illegible] Cordless Master [illegible]
Identificatore [illegible] chiamata incorporato
Autonomia di 70 ore stand-by
20 Memorie telefoniche
Tecnologia digitale.

£ 179.000
€ 92,45

SALVO ESAURIMENTO SCORTE

DOMENICA [illegible] NOVEMBRE
APERTO

GALASSIA
IPERMERCATO

PARCO COMMERCIALE Le cascine
Strada tra Voghera e Casei Gerola

LA SCARPERIA · Bottega Verde · Agip · POIS · [illegible] · Pasha · CARIBBEAN
GIACOMELLI · PLANET SERVICE · PORTA · ELY LINE Parrucchieri · ottica ROMANI

TRA INDAGINI E POLEMICHE

L'ASSOCIAZIONE

Exit è l'Associazione Italiana per il diritto ad una Morte Dignitosa. La sede, perquisita domenica (foto) dalla polizia, è in Corso Monte Cucco 144. Gli indirizzi web www.exit-italia.it; e-mail: exit-italia@libero.it; tel. 011-7707126; 330-512712. Il presidente Emilio Coveri, vicepresidente Maria Di Chio, segretario Annalisa Coveri, tesoriere Liliana Barili, consiglieri Emiliana D'Ercole, Norma Del Zotto e Maria Augusta Villata

«LA LIBERTÀ È PER LA VITA»

«L'eutanasia è l'appropriazione indebita della vita. Ritenerla diritto di libertà equivale a negare il concetto e il significato di libertà che non può essere mai contro la vita. L'eutanasia è l'antilibertà». E' il giudizio di Riccardo Pedrizzi (foto), responsabile nazionale di An per le politiche della famiglia e presidente della Commissione Finanze e Tesoro di Palazzo Madama sulla vicenda che ha coinvolto l'associazione Exit

Eutanasia, l'inchiesta adesso si estende alle cliniche svizzere

Tra le carte sequestrate dagli investigatori trovato il vademecum per il trasferimento dei malati terminali in ospedali oltre frontiera

Massimo Numa

Tutti i soldi del presidente di Exit, Emilio Coveri. Dove sono, in quali conti bancari, chi li ha versati, in quali paesi e a cosa servivano. Storie di versamenti e donazioni, almeno in apparenza banali, che saranno attentamente vagliate in modo autonomo rispetto al reato contestato dai pm a Coveri: concorso in omicidio del consenziente. Un'accusa che può costare dai 6 ai 15 anni di carcere. La polizia lavora, adesso, in questa direzione anche attraverso la ricostruzione dell'organico «vero» dell'associazione che promuove l'eutanasia in Italia. Infine la ricerca di morti sospette. Italiani scomparsi in Svizzera o in Olanda, negli ultimi mesi.

Sarà una ricerca difficile e lunga, che si estenderà a Milano, Venezia, Firenze. Bisogna ricostruire le cartelle cliniche di persone partite per quello che, in teoria, doveva essere un viaggio della speranza e che al contrario s'è chiuso con un fulmineo funerale. Ancora, resta da definire il ruolo del responsabile della Regione Nord Ovest (Piemonte, Liguria, Val d'Aosta), Roberto Lo Tauro, braccio destro di Coveri. Tra le carte sequestrate, una ha interessato non poco gli investigatori della squadra mobile di Torino. Ci sarebbe anche da sorridere, se non fosse che questa inchiesta della procura di Torino ha come centro la sofferenza dei malati terminali e la morte. È un semplice foglietto, strappato a un bloc del «Gianduiotto Feletti, specialità di Torino». Sopra, scritto una biro, il vademecum di vuole iniziare il percorso dell'eutanasia: «1 - fotocopia cartella clinica, 2 - dichiarazione del dottore: "E' in fase terminale avanzata (il soggetto da sottoporre al suicidio assistito, ndr). 3 - la fotocopia del testamento biologico». Questi documenti («Tenete gli originali, che non si sa mai. Basta la fotocopia», raccomandavano alla Exit) sarebbero stati inviati ai responsabili olandesi e svizzeri.

La polizia vuole identificare chi ha materialmente scritto l'appunto. Al frettoloso ma preciso memorandum mancava tuttavia un altro elemento essenziale: l'iscrizione ad Exit doveva risalire ad almeno tre mesi prima, proprio per rendere più e vero il testamento biologico. «Per i ritardatari nessun problema», spiegava Coveri. Se la quota annuale era di 30 mila lire, bastava pagarne 90 e il gioco era fatto. Novantamila lire, tre anni di adesione. E così l'ultimo ostacolo veniva superato. Non restava che procedere, senza trascurare niente. Nemmeno la sensibilità e le di una famiglia cattolica alle prese con il problema di organizzare e pagare la «dolce morte».

È Coveri stesso a suggerire l'atteggiamento corretto di un «suicida volontario», che però non vuole rinunciare ai sacramenti della Chiesa. Tranquillizzi così gli accompagnatori: «Eh, state molto attenti. Dite al prete che la persona vuole solo l'olio santo... vuole l'olio. Basta. Niente di più. non dite al sacerdote che per partire. Il prete bloccherà tutto, voi finite nelle grane e addio viaggio». Le indagini puntano in Svizzera, in base ai primi elementi raccolti nel corso delle perquisizioni, effettuate sia nell'abitazione-sede di Exit, in corso Montecucco, sia all'interno dell'azienda dove Coveri lavora. Un'impresa ardua, solo in parte favorita dalla meticolosità nell'ordine con cui Coveri ha catalogato l'archivio dell'associazione. Decine di grosse cartelline nere, e poi faldoni, registri e agende, in cui i conti del presidente si incrociano o si affiancano con i verbali e gli atti costitutivi dell'associazione culturale. Fogli ingialliti e molti «testamenti biologici», firmati anche da uomini e donne residenti all'estero. Una rete invisibile e segreta. Lo precisava lo stesso Coveri: «I nomi degli iscritti li solo io e stop. Non sa nulla neppure il vicepresidente».

La polizia sta seguendo la pista che potrebbe portare ai conti bancari e ad eventuali versamenti effettuati all'associazione E' in fase di ricostruzione l'organico della struttura: ancora da chiarire il ruolo rivestito responsabile della regione Nord-Ovest

Il presidente di Exit, Emilio Coveri, ha espresso in conferenza stampa le proprie posizioni dopo l'avvio dell'inchiesta

Emilio Coveri: «Non ho mai preso soldi»

I viaggi per morire in Olanda? «Sono andato ad Amsterdam solo per partecipare a gay, mai per accompagnare un malato terminale». I dieci milioni, cremazione e funerali tutto compreso? «Lo giuro, io non ho mai preso una lira».

Emilio Coveri si difende dall'accusa di aver «fornito qualsiasi tipo di aiuto a praticare l'eutanasia». finito in un guaio più grosso di me - dice - solo perché mi sono sempre esposto, senza ipocrisie, in difesa dei malati incurabili che vogliono decidere come e quando morire». Per rafforzare la sua posizione il presidente della Exit ricorda più volte di essere assistito «dall'avvocato Gianpaolo Zancan, il senatore Zancan».

Eppure mai, nemmeno una volta: «Io quelle cose al cronista della Stampa che ha fatto l'inchiesta non le ho dette». Preferisce affermare - chissà perché - «che le inchieste in Italia dovrebbero farle i giudici» oppure è tranquillo perché lui è «una persona onesta, molto onesta». Poi ripete più volte che «l'eutanasia è una libera scelta. Ogni persona che ha un male incurabile ha il diritto di scegliere quando morire» E si domanda: «Dopo tutte le cure antidolore perché bisogna rispettare la volontà di chi ha chiesto di morire? Se una persona lo chiede deve essere accontentato, ne va della sua dignità». Tra le tante persone che hanno condiviso la sua battaglia, Emilio Coveri ricorda Indro Montanelli. «Non dimenticherò mai la prima volta che l'ho incontrato, abbiamo chiacchierato ore e ore di fila. Anche lui, come me, auspicava una legge italiana per l'eutanasia». [g.lon.]

«Una legge sulla dolce morte»

I radicali continuano la raccolta delle firme

Grazia Longo

Primo, una legge che regoli l'eutanasia. Secondo, la fine di un proibizionismo trasversale tra i partiti di destra e di sinistra. Terzo, la difesa della libertà. Durante la conferenza stampa di ieri mattina nella della Exit - che è poi l'appartamento del suo presidente Emilio Coveri - la necessità di «morire con dignità» è stata più volte ribadita da diversi punti di vista.

Il presidente dell'associazione radicale Adelaide Aglietta, Silvio Viale - ginecologo di professione -, insiste «sull'urgenza di una legge e di un mea culpa pubblico del presidente dell'ordine nazionale dei medici Giuseppe Del Barone». «Considera disonesti i medici favorevoli all'eutanasia. Beh, eccomi qua: vuole sottopormi a un provvedimento disciplinare?». Per il segretario nazionale dei Radicali, Daniele Capezzone «l'obiettivo principale è portare a termine la raccolta di firme per la legge sull'eutanasia e l'avvio di una politica in Parlamento». Lo scoglio da superare? proibizionismo trasversale: cinque anni di maggioranza di centrosinistra hanno prodotto alcun passo avanti su questo piano, né altro diritto civile. E l'attuale governo di centro-destra ha l'aggravante di criticare diritti acquisiti l'aborto, figuriamoci l'eutanasia.

Sull'autonomia scelta, mette invece l'accento Gianni Vattimo. «Mi domando - dice il filosofo ed europarlamentare Ds - perché non sia possibile

> Il segretario nazionale Daniele Capezzone: «Tutte le forze politiche ignorano l'argomento» Per il filosofo Vattimo «bisogna regolare libertà del singolo e bioetica»

regolare le questioni di bioetica sulla base della libertà del singolo. Nel dell'eutanasia questa libertà può essere espressa attraverso il testamento biologico o altre forme di regolamentazione legale della questione». Vattimo ribadisce, inoltre, l'esigenza di «un diritto europeo, perché non ha molto senso che in Olanda l'eutanasia sia legale, e in Italia no».

Contro l'accanimento terapeutico «assurdo, perché tiene in vita persone in vegetativi permanente» si schiera anche Gabriella Vesce. Suo marito Emilio Vesce, radicale, è spirato l'11 maggio scorso dopo sei mesi di coma irreversibile e lei continua a battersi per una legge «che permetta di morire con dignità e senza sofferenze inutili». «Ogni mattina mi svegliavo con l'augurio che Emilio fosse morto - ricorda la moglie -, talmente atroce era lo stato, di un vegetale, in cui si costringevano a vivere. Non provava più dolore, né piacere. E io mi sentivo in colpa perché sapevo che non avrebbe voluto finire la sua vita in quel modo».

Gabriella Vesce non è l'unica ad aver vissuto l'esperienza di un parente che avrebbe preferito la «dolce morte». Alla conferenza stampa partecipa anche Letizia Moizzi, nipote di Indro Montanelli. «Sono iscritta alla Exit, pure lo era mio - dice - perché sono fermamente convinta che il diritto all'eutanasia debba essere tutelato dallo Stato». E se il segretario dei Radicali Daniele Capezzone insiste sull'importanza di accelerare i tempi dell'approvazione di una legge, Gianni Vattimo rilancia l'ipotesi di una proposta di legge anche all'interno dei Democratici di sinistra.

«Ne ho parlato con il senatore Franco Debenedetti - afferma - che si è detto disponibile». Ma i tempi si preannunciano lunghi, soprattutto se si pensa alla lentezza della legge sulla terapia contro il dolore. «Ci sono voluti decenni perché fosse realizzata - osserva il segretario dei Radicali Daniele Capezzone -, ma ancora oggi sappiamo che quella legge non è largamente applicata. Un ricoverato su tre negli ospedali italiani patisce sofferenza che potrebbero essere lenite oppure eliminate». «La verità - conclude Silvio Viale - è che ancora una volta l'Italia si pone come fanalino di coda rispetto agli altri Paesi europei, la questione eutanasia sta per essere risolta».

DOMENICA IL CONGRESSO DEL CARROCCIO. ULIVO E RIFONDAZIONE POLEMICI SULLA CANDIDATURA DI COTA ALLA SEGRETERIA

«Lega in giunta? Non dipende da me»

Ghigo: sono disponibile ma bisogna modificare lo Statuto

Accanto, Enzo Ghigo, presidente della Giunta regionale. Alla sua destra il leader della Lega Nord, Umberto Bossi, atteso domenica a Leinì per il congresso straordinario del Carroccio subalpino

Maurizio Tropeano

Il «caso Lega» non si sblocca, anzi si complica. Ieri il presidente della Giunta, Enzo Ghigo, ha ribadito la sua «più totale disponibilità, non appena l'ampliamento della Giunta diventa realtà, a far entrare un rappresentante della Lega nell'esecutivo». Ma non ha preso nessun impegno sui tempi di questo ingresso. Di qui lo stallo e il mantenimento della decisione di ostruzionismo».

Il capogruppo Brigandì e il presidente del Consiglio regionale, Roberto Cota, puntano infatti a far entrare il Carroccio nella stanza dei bottoni regionali entro l'anno. Ghigo ribadisce: «Perché tale ampliamento si realizzi è necessaria una modifica dello Statuto, che è di competenza del Consiglio regionale e non certo della Giunta».

Le opposizioni vanno all'attacco. Secondo Giuliana Manica, capogruppo Ds, «al del litigio c'è alcun motivo di merito, di contenuto, ma scontri sugli assetti di potere. L'allargamento della Giunta non viene giustificato in termini programmatici o di necessità funzionali, ma solo con la necessità per la Lega Nord di avere un posto». Aggiunge Saitta a nome della Margherita: «La Lega Nord sa benissimo che Ghigo si comporterà loro fa di solito: non affronta il problema e lo rimanda. La storia della parità scolastica insegna». I capigruppo della Casa delle Libertà affrontano la questione in un vertice previsto per anche se i segnali di malessere non arrivano solo dalla Lega Nord. Sergio Deorsola, capogruppo del Cdu, ricorda solo che «ordini del giorno approvati dal Consiglio regionale e ispirati alle politiche moderate, come i contributi la famiglia e gli oratori, sono rimasti lettera morta. E' necessaria un'inversione di tendenza».

E il rapporto la Lega e la Giunta Ghigo sarà uno degli argomenti in discussione nel congresso straordinario del Carroccio subalpino. Domenica pomeriggio a Leinì 505 delegati eleggeranno il segretario e il presidente. sono state ufficializzate le candidature. Quattro i concorrenti per la carica di presidente: l'uscente Silvano Straniero e poi il consigliere regionale Oreste Rossi e gli ex parlamentari Marco Preioni e Roberto Ceresa. Due gli sfidanti per la segreteria: Sebastiano Fogliato e Roberto Cota.

La scelta del presidente dell'Assemblea subalpina di scendere in campo in prima persona per incarico di partito, però, ha provocato la dura reazione delle opposizioni. I capigruppo dell'Ulivo e di Rifondazione, con una lettera indirizzata allo stesso presidente, sottolineano la loro posizione: «Per noi è inconciliabile questo eventuale ruolo politico con quello di presidente del Consiglio Regionale». Aggiungono: «La situazione che si verrebbe a determinare in caso di sua elezione rappresenterebbe una lesione grave del principio di imparzialità istituzionale, e ma tale non potrebbe in alcun modo essere ignorata».

Cota, però, non sembra preoccupato delle polemiche. Precisa che non «tutto l'Ulivo condivide questa scelta visto che il consigliere Di Benedetto si è dissociato» e poi spiega: «Non esiste nessuna incompatibilità tra cariche di partito e cariche istituzionali». Conclude: «In Italia ci anche altri presidenti di Assemblea con responsabilità di vertice nelle formazioni politiche. Anche in Piemonte. Ad esempio Mauro Marino, presidente del Consiglio comunale di Torino, è coordinatore regionale dei Democratici».

È il **momento** di offrire ai vostri figli una grande opportunità formativa.

È il **momento** di scegliere l'**Istituto Sociale.**

Per tutti i genitori che vogliono investire sul **futuro** dei propri figli **incontri** per saperne di più.

- Lunedì **26 novembre** Liceo Classico e Liceo Scientifico
- Martedì **27 novembre** Scuola
- Lunedì **3 dicembre** Scuola Elementare

Presentazione dell'anno scolastico 2002/2003
Teatro dell'Istituto Sociale, Corso Siracusa 10, ore 21
tel. 011 557835 fax 011 3247487
www.istitutosociale.it

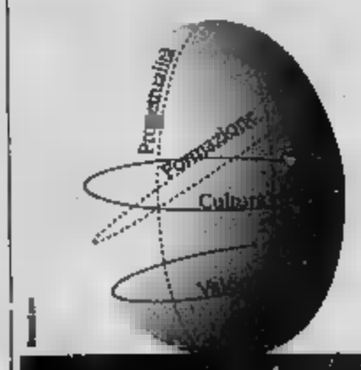

ISTITUTO SOCIALE TORINO

UN ALTRO PASSO FALSO

L'assessore allo Sport «La soluzione proposta non si può realizzare»

L'assessore Renato Montabone e la pista del ghiaccio com'era

Piazza Castello, no alla pista del ghiaccio

Bocciato dalla Sovrintendenza il progetto del Comune

Emanuela Minucci

Alla fine la Soprintendenza ha detto no alla pista di pattinaggio in piazza Castello per la giunta già pronti progetto e finanziamenti (300 milioni). Le perplessità emerse nell'incontro di mercoledì sera fra l'assessore Renato Montabone e il responsabile dei Beni Architettonici Lino Malara ieri mattina si sono trasformate in una secca bocciatura dell'iniziativa. E così, la Torino olimpica che il 30 novembre si preparerà a festeggiare (sempre in piazza Castello) il nuovo logo dei Giochi del 2006, dovrà fare a di un impianto sportivo ghiaccio che nel storico della città avrebbe assunto un forte significato simbolico.

Motivo della mancata approvazione? A spiegarlo è un amareggiatissimo assessore allo Sport: «Già nel nostro incontro di mercoledì il Sovrintendente ci aveva chiesto di "modificare" l'assetto dell'impianto in modo tale che non finisse per occultare gli ingressi di Palazzo Reale e Madama - spiega Montabone - noi abbiamo chiesto tempo, per valu- insieme i tecnici possibile spostare la pista dove un tempo c'era la manica che collegava le due residenze. Purtroppo, però, abbiamo scoperto che quella soluzione era percorribile: proprio in quell'area infatti si trovano alcuni lampioni».

E dal momento che non c'erano alternative, la Sovrintendenza ha invitato il Comune a rinunciare a quel progetto per cui tutto era già pronto dal disegno (molto meno invasivo dell'edizione '98, con la pista terra) finanziamenti (trovati non poche difficoltà). Subito le reazioni: da quelle politiche - la connessione con Torino 2006 le rendeva quasi obbligatorie -, quelle dei commercianti gente qualunque. Il primo a criticare questa presa di posizione Sovrintendenza è il sindaco Chiamparino che chiarisce anche che in d'ora in poi si faranno più manifestazioni paracommerciali a dimostrazione del fatto che c'è un'attenzione alla salvaguardia dei Beni Architettonici: «Credo che ci sia un modo più dinamico di applicare il necessario rigore nella tutela dei Beni artistici - ha dichiarato Chiamparino - quest'anno poi, un'iniziativa come la patinoire in piazza Castello assumeva un doppio significato simbolico: avrebbe celebrato attraverso il ghiaccio l'evento a cinque cerchi inserendolo pure nella piazza più significativa e storica della città».

Il sindaco, per il momento, non pensa a soluzioni alternative o di ripiego: «Quel progetto andava bene lì, in quella piazza: spostarlo in periferia, in luogo altrettanto centrale, ma aulico, perderebbe significato». E conclude, con tono amaro: «E' un po' quello che sta dando per lo stadio comunale: certe questioni andrebbero gestite in modo burocratico, tutto quì».

Il sindaco Chiamparino «Dallo stadio Comunale alla patinoire, una gestione troppo burocratica»

Sfoggiano meno fair-play e si dichiarano «seccatissimi con questa Sovrintendenza che autorizza i giganteschi baci perugina di Eurochocolate in piazza Castello e i tendoni del volontariato, poi dice impianto che piace proprio a tutti» i commercianti dell'associazione piazza Castello, attraverso il presidente Alfredo Pisapia: «Ci devono spiegare perché una volta dicono sì a cose degne di un circo equestre e poi, alla vigilia Olimpiadi, bocciano progetti che possiamo am in tutte piazze storiche del mondo New York a Parigi passando per piazza della Signoria».

Anche il presidente del Comitato olimpico nonché ex sindaco Valentino Castellani (la cui giunta, nel '98, riuscì a portare la patinoire in piazzetta Reale) è deluso: «Mi auguro che il Comune riesca a trovare una soluzione alternativa - spiega - si sarebbe trattato di un'iniziativa che avrebbe contribuito a diffondere una certa cultura del ghiaccio...».

Che cosa risponde a questo fuoco di fila di critiche il Sovrintendente Lino Malara? Tanto per cominciare dichiara che preferirebbe non trattare l'argomento sui giornali «ma far prima pervenire uno scritto al sindaco Chiamparino». Poi però, alla fine, qualcosa dichiara: «Che i gazebo di Eurochocolate e quelli del volon- rimanevano soltanto pochi giorni in piazza Castello, mentre per la pista del ghiaccio si sarebbe trattato di due mesi, per impianto di dimensioni olimpiche...». E quando ieri mattina l'assessore Montabone ha provato a fare qualche esempio di città (che messo la pista in piazza del Duomo), Firenze (piazza della Signoria) e Parigi (di fronte all'Hotel de Ville) lui ha chiarito questione spiegando che: «Torino è Torino».

CITTA' A TRA D'E ITALIA

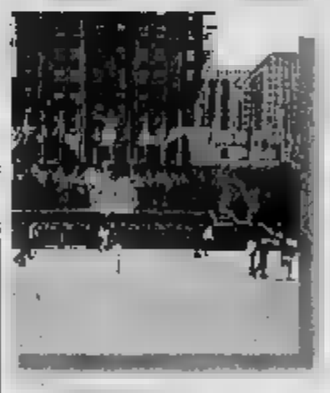

NEW YORK
La patinoire di Time Square, di fronte al Rockfeller Center è ormai un'istituzione della Grande Mela. Sono le pellicole che ritraggono bambini e adulti sui pattini come l'immagine stessa del Natale newyorchese. E nel '98, quando l'allora al Turismo Fiorenzo Alfieri presentò l'iniziativa della pista di Palazzo Reale paragonò piazza Castello al Rockefeller Center

PARIGI
Sono ormai dieci anni che Parigi riserva una delle sue piazze più storiche e romantiche a una pista per il pattinaggio su ghiaccio. Si trova nella città vecchia, proprio di fronte all'Hotel de Ville, il municipio. L'impianto con accesso gratuito è in funzione da novembre a gennaio, non ha dimensioni gigantesche, ma lo scorso anno avrebbe ospitato oltre 2 mila aspiranti pattinatori

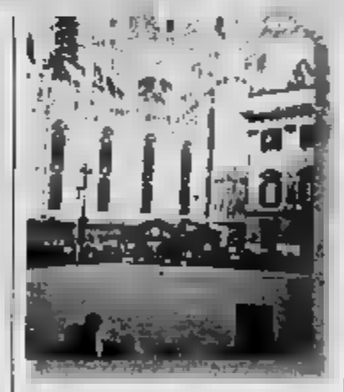

MILANO
Nel 1995 anche il capoluogo lombardo sperimentò, in piazza del Duomo, l'arrivo di una grande pista per il ghiaccio. L'iniziativa raccolse il gradimento di centinaia di milanesi e fu ripetuta per qualche anno. Anche oggi, che l'amministrazione Albertini, sta per deliberare di continuare l'esperimento, sempre in piazza del Duomo «perché si presta molto bene a questo utilizzo»

FERRARA
Pare che il progetto abbia diviso maggioranza e opposizione in Consiglio. Alla fine vinse la giunta che decise di far sbarcare, tre anni fa, in piazza Santa Croce (uno dei luoghi più «vincolati» vicino a piazza della Signoria) il serpentine del ghiaccio artificiale. Oggi, invece, a causa delle proteste dei residenti contro il rumore, l'impianto è stato trasferito a «Campo di Marte»

Specchio dei tempi

«A Giurisprudenza, per ora, lezioni solo mattino» - «Noi giovani liceali orgogliosi di essere italiani» - «Su strada Santa Margherita rischio la vita quattro volte al giorno» - «Poco rispetto per i disabili»

Il preside della Facoltà di Giurisprudenza di Torino ci scrive:

«Ho letto dispiacere ed po' di stupore le lamentele di alcuni laureati iscritti a Giurisprudenza. permetto di fare presenti alcune ulteriori elementi, a precisazione del funzionamento della Facoltà.

«La Facoltà di Giurisprudenza è qu dell'Ateneo numero di docenti e strutture più ridotti rispetto agli studenti: da almeno 20 anni le lezioni di 1° anno si svolgono in cine- e riescono a superare i corsi paralleli: a richiesta del numero degli stessi studenti le lezioni per lo più mattino. Ciò noto anche quest'anno almeno da agosto. La Facoltà riesce a fare di più, almeno per ora.

«La presentazione dei piani studio ha subìto traversie dovute al nuovo sistema informatico dell'Ateneo, che non dipende dalla Facoltà: è stata da tempo prorogata per tutti gli studenti».

«In ogni caso quelli chiedono convalide di esami non devono rispettare tali termini, perché da almeno un quindicennio presentano il piano di studi dopo avere avuto comunicazione delle convalide riconosciute dal Consiglio di Facoltà. Questo non può decidere prima di dicembre, dato il termine effettivo e tardivo delle iscrizioni; ma gli studenti possono già seguire quei corsi che presumibilmente rientrano nella richiesta di convalida.

«Le convalide quest'anno sono complicate dall'applicazione dei nuovi ordinamenti; ma gli studenti possono già seguire le materie di 1° del ordinamento o quelle di 2° del vecchio, integrando poi la preparazione per quelle materie per cui ciò sarà didatticamente necessario, quanto sarà precisato dai docenti».

La situazione quindi non così complessa o disperata, come si poteva dedurre dalla lettera. Poteva, peraltro, essere direttamente chiarita dagli interessati con semplice richiesta precisazione».

Gian Savino Pene Vidari

Un gruppo lettori ci scrivono:

«Siamo IV Scientifico del Collegio San Giuseppe. Martedì scorso abbiamo partecipato alla celebrazione del 140° anniversario della formazione dello Stato italiano a Palazzo Carignano. Vogliamo ringraziare il Presidente Ciampi per aver scelto nostra Torino, sede del nostro primo Parlamento, per ribadire l'importanza di sentirsi italiani. In un'epoca in cui la globalizzazione sembra cancellato l'identità nazionale, questa cerimonia dimostrato come questo sentimento sia ancora presente anche nei giovani e sia importante, soprattutto considerando l'attuale crisi internazionale. Noi stessi, nonostante la nostra scarsa abitudine seguire nella loro interezza politici, siamo stati coinvolti clima di entusiasmo e siamo contenti aver partecipato a questo incontro con il Presidente, perché ci ha fatto sentire orgogliosi di essere italiani».

Seguono le firme

Un lettore ci scrive:

«Tutti i giorni, almeno quattro volte al giorno, rischio di farmi molto male, se peggio, percorrendo il mio scooter di strada dimenticata dovuto servizio Strada Santa Margherita - tantissime altre della nostra bella città - è in condizioni a dir poco disastrose. Oltre dossi che imperversano, grazie alla moda recenti, c'è un manto stradale che è tutto un buco o brutti rappezzi; sono tombini incassati per oltre 10 cm, che addirittura forti piogge si aprono completamente; un parapetto di un piccolo alto viadotto di fronte all'ospedale S. Camillo sta miracolosamente in piedi grazie a un arbusto; comoda scaletta pedonale che porta all'ospedale sembra reduce dei bombardamenti con gradini rotti e storti.

«Non parliamo poi delle strisce che vengono periodicamente fatte anche sulle buche, dal che dopo una settimana non ci sono già più».

Segue la firma

Un lettore ci scrive:

«Mi aggiungo alla polemica sui contrassegni per disabili. Mio padre è dis de anni e mi fa rabbia notare spesso i posti riservati occupati da altri veicoli in maniera sistematica. Tutte le volte che trasporto mio padre ho sempre notevoli difficoltà nel posto. Non solo: l'inciviltà si vede anche le auto costantemente parcheggiate agli angoli dei marciapiedi dove le rampe di accesso non solo per disabili ma anche per carrozzine e passeggini per neonati. I posti riservati basterebbero eccome a patto fossero lasciati liberi».

Segue firma

specchiotempi@lastampa.it

EMITEL Informazione pubblicitaria
Telefonia di Classe
Uffici e sala esposizione
TORINO Piazza Bengasi n.13 10127
Tel. 011.606.77.77 Fax 011.605.62.75
www.emitel.it E-Mail info@emitel.it
AOSTA Via Aubert 72
11100
Tel. 335.715.44.14

COMUNICA
Che il giorno Novembre 2001
ha ottenuto l'autorizzazione Ministeriale di 2° grado alle installazioni di impianti telefonici.

Un obiettivo centrato a pochi mesi di distanza dal raggiungimento di altro importante traguardo: la certificazione di qualità ISO 9001.
Un caloroso ringraziamento a chi ci ha gratificato la propria fiducia.
Grazie anche a chi non ci ha creduto, perchè ha contribuito a rafforzare la nostra tenacia nel cercare di migliorarci.

A tutti il nostro massimo impegno quotidiano.

Ai ricordiamo che Aziende installatrici degli impianti telefonici sono al rilascio della certificazione e del progetto firmato da un professionista all'albo, ai sensi della Legge 109/91 e al D.M. 314/92.
È un obbligo richiederli per evitare pesanti sanzioni amministrative

NOTIZIE dalle AZIENDE

Rossi Gioielli e Carlo Fiori hanno presentato: "Les Fleurs Les Precieux - Nöel 2001"

Torino si accorna, bastava esserci lunedì pomeriggio presso l'Atelier Floriste Carlo Fiori al n° 1 di Corso Einaudi per rendersene conto. Con uno strepitoso successo di pubblico si è inaugurata "Les fleurs et les precieux - Nöel 2001", manifestazione che ha visto il abbinare le creazioni floreali di Stefano Pirollo (figlio d'arte e vero flower designer) ed i gioielli di Casa Damiani presentati (gioiellieri che nel loro negozio di Corso Sebastopoli 147 a Santa Rita portano avanti una tradizione di oltre mezzo secolo).
"Tra meravigliose ambientazioni, fragranze delicate e soggetti natalizi" - dice Bettinzoli della Rossi Gioielli - "abbiamo presentato in anteprima cittadina le ultime collezioni della celebre maison. Siamo contentissimi di pubblico e di critica, ci complimentiamo con gli amici Stefano e Laura per il colpo d'occhio indimenticabile offerto dalle loro creazioni e li ringraziamo per la squisita ospitalità".
Capite d'accezione, tra tanta bella gente, Luciana Litizzetto che con la sua gradevole presenza e simpatia ha conquistato i vertici di Casa Damiani presenti al vernissage.

(nella foto la Sig.ra Laura Pirollo di Carlo Fiori, il Sig. Giustino Parolisi di Pasquarelli di Casa e la Sig.ra Cristiana Rossi dell'omonima gioielleria).

Artigianato dal mondo 2001

Gran finale per la seconda edizione di Artigianato dal Mondo in programma fino al al Palazzo del Lavoro di Torino. L'esposizione ha concentrato proprio negli giorni gli appuntamenti più importanti che, grande novità, si potranno seguire senza pagare il biglietto. Gli organizzatori hanno infatti deciso l'ingresso gratuito anche sabato e domenica.
Importante il programma dei laboratori previsti tra le 15 e le 20. Sabato spazio all'incisione e alle composizioni floreali, quest'ultimo si ripeterà anche domenica.
Ricco anche ne degli spettacoli previsti per le 21. Stasera sfilata di accendi-, sabato gran finale spettacoli folkloristici, balletti e Miss Artigianato.
Per chi vuole invece intravedere gli scenari dell'artigianato l'appuntamento è per oggi alle 17,30 al Work Shop in Nervi "Le politiche Provincia Torino per il potenziamento territorio e del sistema impresa", a cui interverrà l'Assessore alle Attività Economiche e Produttive ed alla Concertazione Territoriale della Provincia di Torino, Antonio Buzzigoli

MERCOLEDÌ TuttoScienze e Tecnologia
VENERDÌ TorinoSette (solo Torino)
SABATO: Specchio - TuttoLibri TempoLibero
DOMENICA Tuttoaffari

PERCHE' PAGARE CARO IL FUNERALE NEGLI OSPEDALI E CASE DI RIPOSO?
Nonostante le raccomandazioni da parte delle Associazioni, nonostante i recenti fatti di cronaca, ci sono ancora familiari che accettano indirizzi di imprese funebri forniti da personaggi che operano all'interno di strutture ospedaliere risultando quindi più credibili. E' un errore che si scopre solo a funerale concluso, al momento di pagare il conto!
FUNERALE CLASSICO a 2 milioni 500 mila
011.66.33.005

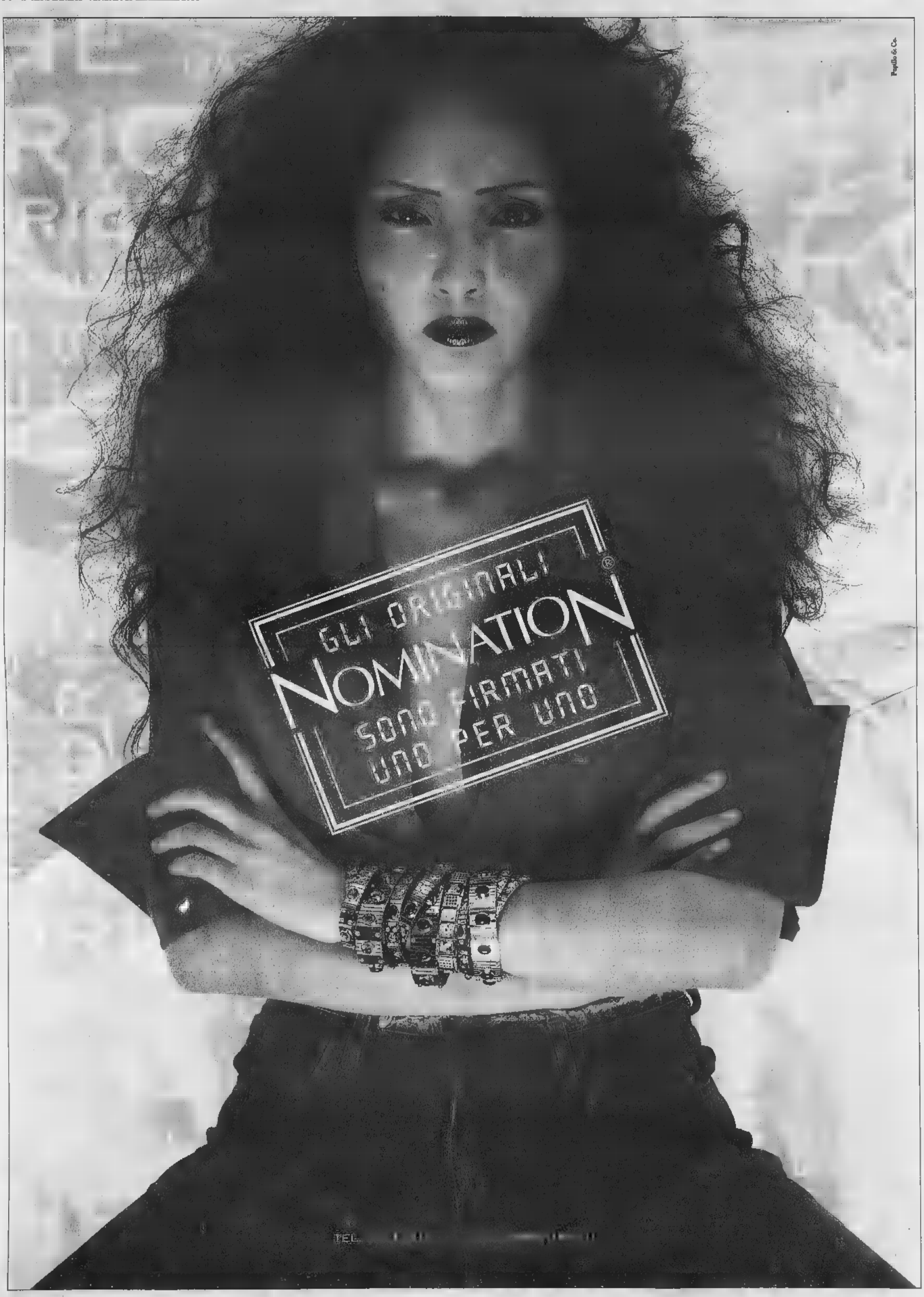
Pupillo & Co.
GLI ORIGINALI
NOMINATION
SONO FIRMATI
UNO PER UNO
TEL

TRONY

SENZA UNA LIRA

UnEuro

0%

INTERESSI

Senza acconto, paghi in 10 rate a partire da

MAGGIO

CONDIZIONI CHIARE UNIEURO:vale sui prodotti di valore uguale superiore a 350.000- ritiri subito anche senza acconto- paghi la prima rata da maggio NESSUN Puoi pagare in :10 mensili -TAN 0-TAEG variabile..Costo pratiche fisso lire 40.000.Esempio: lire 2.000.000 =TAEG 4,43(il finanziamento è soggetto all' approvazione della società erogatrice) Operazione valida fino al 2 dicembre 2001 salvo es.Scorte,errori omissioni.

Benvenuti nell'era dell'ottimismo

UniEuro

www.unieuro.com

NUOVO!
(TO) BUROLO di IVREA Str. Statale 228 Lago di Viverone, n° 8 tel.0125/676163
(TO) TORINO via Cigna 81,112 ang.C.Marochetti t.011/6638858
(TO) TORINO v.Vandalino 101
(TO) SETTIMO TORINESE C.comm.Panorama tel.011/223
(TO) ORBASSANO c/o Raia dei Mobili fr.Rivalta di Rivalta tel.011/9017400
(TO) VENARIA c.so Garibaldi 260 t.011/4530942
(TO) PINEROLO Abbadia Alpina V.Giustetto 41 tel. 0121/202010
(TO) CHIANOCCO Val di Susa C.C.La Rondine S.S.25 Tel. 0122/641564
(TO) CARMAGNOLA t.011/9713925
(TO) RIVALTA Centro Commerciale Solerdoro V.Giovenia, 63 t.011/9019036
(AO) AOSTA QUART loc. Amerique,103 t.0165/766010
(AO) AOSTA CHRISTOPHE Loc. Gran Chemin, 114 t.0165/235415
(VC) VERCELLI lung.Ovest Pie Confinenda t.0161/294692
(BI) GAGLIANICO Via Cavour ang.v.Ceccnetta tel.015/2544265
(CN) SALUZZO v.Lupano,73 Tel.0175/47411
(CN) CINZANO s.s. 231 Loc. Borgo S Martino Tel.0172/478166
(CN) B.S.DALMAZZO Int. Borgomercato t.0171/261190
(CN) RORETO di Cherasco v.Cuneo,34
(CN) CASTAGNITO via Naviglio,16 tel.0173/211224
(CN) GENOLA Strada Statale tel.0172/68611
(CN) MONDOVI Ile Langhe,54 t.0174/40423
ASTI C.so t.0141/476768

UniEuro

TORINO B.G.Elettroservice C.Cadorna,38 t.011/6994389
TORINO R.T.A. di Corbanese V.Bassolatico,2 tel.011/3882910
TORINO F.LLI CLAIRA C.Agnelli, 95 tel.011/3176626
TORINO LA CASA DEL TELEVISORE C.so Montegrappa,39 t.011/751842
(TO)CHIERI BERTOLINO v. V.Emanuele,69 t.011/9472467
(TO)NICHELINO MERCOLCENA Liste Nozze V.Torino,127 t.011/6801562
(TO)MONCALIERI CURINO Str.Genova45B13 tel.011/643461
(TO)ALPIGNANO D&D CASA Liste Nozze V.Cavour,131 tel.011/9662091
(TO)CHIVASSO Magis Casa Liste Nozze St. Torino,135 Tel.011/9173362
(TO)Orbassano MasterVideo 2000 V.V.Emanuele,127,011/9003183

lucazanini.it

Menù di viaggio

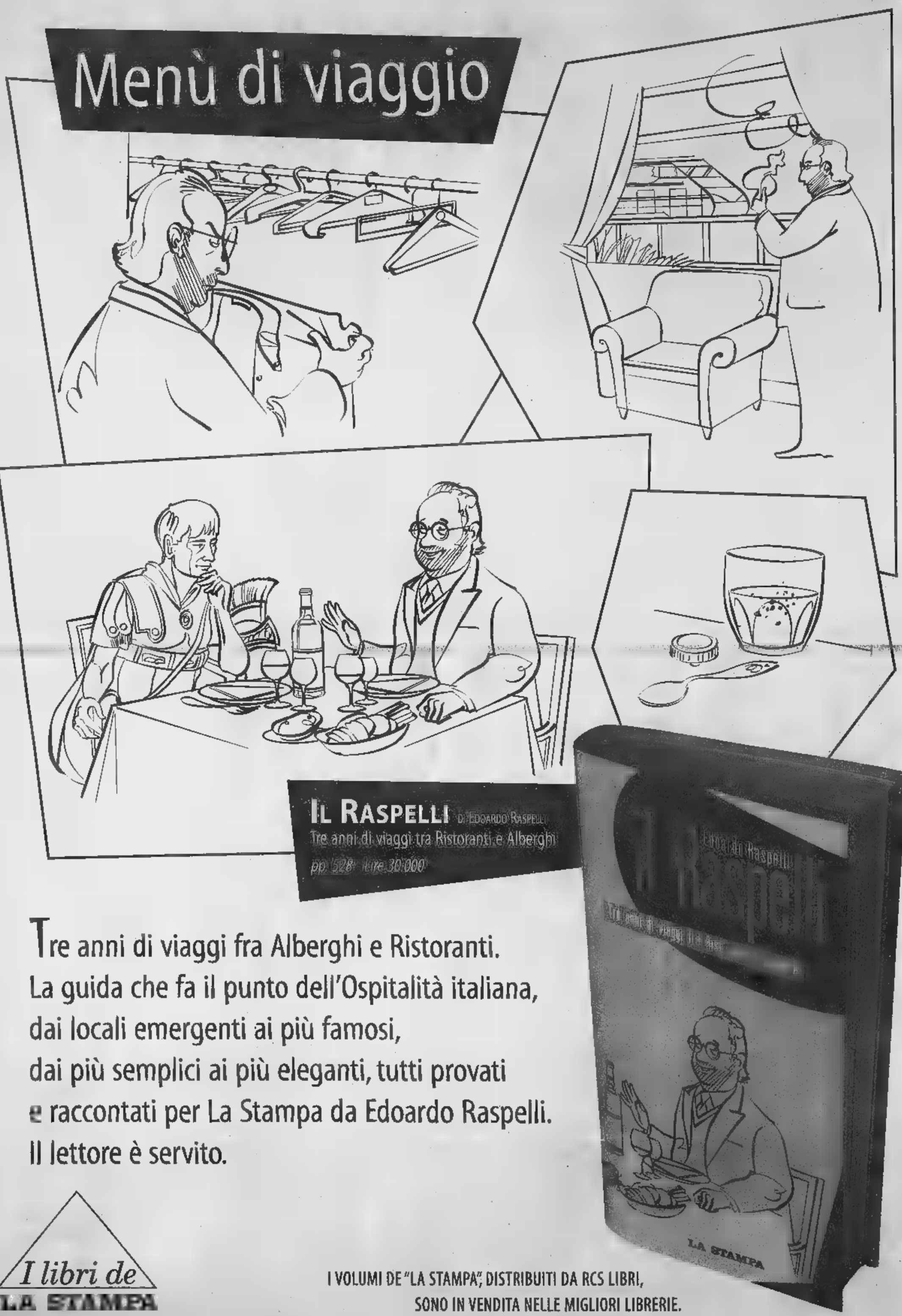

IL RASPELLI di Edoardo Raspelli
Tre anni di viaggi tra Ristoranti e Alberghi
pp. 528 Lire 30.000

Tre anni di viaggi fra Alberghi e Ristoranti.
La guida che fa il punto dell'Ospitalità italiana,
dai locali emergenti ai più famosi,
dai più semplici ai più eleganti, tutti provati
e raccontati per La Stampa da Edoardo Raspelli.
Il lettore è servito.

I libri de LA STAMPA

I VOLUMI DE "LA STAMPA", DISTRIBUITI DA RCS LIBRI,
SONO IN VENDITA NELLE MIGLIORI LIBRERIE.

È possibile ordinare il libro in contrassegno richiedendolo all'Editrice La Stampa, Edizioni Librarie, via Marenco 32, 10126 Torino, fax 011 - 669 30 67, E-mail lettere@lastampa.its.it Numero verde 800 - 011 959

LA PREALPINA®

La scelta giusta

Offertissime del castoro

AUTUNNO 2001

Porta bottiglie
in legno
capacità 54 bottiglie
dim. cm 62x25x120h
49.800
€ 25,72

Scarpiera
5
in laminato
color
69.000
€ 35,64

dimensioni:	largh.72 cm
	prof. 15 cm
	h.176 cm

59.900
€ 30,94

Stander
struttura
legno-metallo
con ruote
dim. 83x147x37

Bastone tenda
completo di supporti e anelli in metallo satinato
disponibile in
tre modelli e tre misure
cm 120
Lire 29.[illegible] € 1[illegible]
cm 160
Lire 39.900 € 20,61
cm 200
Lire 44.900 € 23,19

Stufa alogena
ad alto rendimento energetico
pot. 1200W
3 selezioni di temperatura
rotazione automatica
64.900
€ 33,52

ASSISTENZA by KÄRCHER
199.000
€ 102,82

Motosega ■ scoppio
■ dispositivo primer
34 cc - 1,3 kw - 1,7 hp
barra 35 cm
399.000
€ 206,07

Bidone lavor wash Genio 18
BIDONE
aspirapolvere
a liquidi LAVOR GENIO
completo di accessori
potenza 1100W
89.900
€ 46,43

LA PREALPINA®
La scelta giusta

info@la-prealpina.com - www.la-prealpina.com

ROLETTO [illegible] TO
S.S.
presso il Centro Commerciale LA PREALPINA

[illegible] / CN
0173 361 472

[illegible] / AL

AOSTA St
G. Chemin

LA DOMENICA
di e
Martedì
(escluso Aosta)
dalle
15

NEGRINELLI e TELEFONIA CELLULARE
CENTRO TIM
VIA ADAMELLO 12 - AOSTA - TEL. 0165.40357

LA STAMPA
PAGINA 43 VENERDÌ 23 NOVEMBRE
VALLE D'AOSTA
REDAZIONE PIAZZA CHANOUX TELEFONO 0165 231151. FAX 0165 235470. E-MAIL AOSTA@LASTAMPA.IT
PUBBLICITA' PUBUKOMPASS S.P.A. PIAZZA CHANOUX 2B/A. TELEFONO 0165 231424. FAX 0165 365399
REGIONE

NEGRINELLI e TELEFONIA CELLULARE
CENTRO TIM
VIA ADAMELLO 12 - AOSTA - TEL. 0165.40357

SECONDA DENUNCIA PER LA SOCIETA' CHE ORGANIZZA LE LEZIONI PER RAGAZZI

Il conto rosso dei corsi estivi

Sono spariti senza giustificazione 140 milioni

milioni volatilizzati. Soldi usciti dal conto corrente del Ceps (Coordinamento enti di promozione sportiva), già coinvolto in un'inchiesta avviata dalla procura su segnalazione del Comune di Aosta. Il Ceps organizza corsi per i giovani di città e di alcuni paesi vicini convenzionati con il capoluogo regionale. Al Coordinamento spetta la parte burocratico-amministrativa, anticipando le spese che poi vengono rimborsate dall'amministrazione comunale. Le quote d'iscrizione, però, devono essere pagate al Comune attraverso l'Uniriscossioni. Secondo gli accertamenti sezione di polizia giudiziaria del tribunale, però, almeno una decina di milioni non sono mai arrivati al Comune. Soldi ricevuti dal Ceps, fuori da ogni accordo.

Così, i genitori dei ragazzini versavano le quote in cambio di una ricevuta. Ma il Comune non ne sapeva nulla. Il consiglio d'amministrazione del Ceps è formato dal presidente Corrado Caputo, dal Marco Bennani e da Enrica Gaglietto. La parte amministrativa, però, affidata a Calboleanu Piffari: l'avvio dell'inchiesta ha anche coinciso con la revoca del incarico. Qualche giorno fa Caputo e gli altri componenti del consiglio d'amministrazione hanno segnalato alla procura «il buco» da 140 milioni nel conto corrente del Ceps. «Era' nostro dovere segnalare la situazione. Speriamo che quel "buco" possa essere ridotto» spiega Caputo, che ha già richiesto a Piffari i «giustificativi» per i prelievi in contante e le spese sostenute. Senza ottenere risposta. Già, perché molti usciti dal conto corrente per coprire assegni: libretti consegnati dalla banca e controfirmati da Caputo, in qualità di presidente della società. «L'errore è stato di troppa fiducia» dice soltanto. Conseguenza: gli istruttori dei corsi estivi aspettano ancora la paga per quelle lezioni. «Contiamo di dare loro quanto pattuito breve» sfuma Caputo. [c. l.]

CRONACA

CONDANNATO IL TECNICO DEL COMUNE DI

Rilevò falsi abusi edilizi per ripicche personali e bloccò un cantiere

Stefano Sergi A PAGINA 45

DOPO L'ISPEZIONE DELLA FINANZA SU «GIRI» DI FATTURE FASULLE E IVA EVASA

Restituiti al fisco 5 miliardi

Altrettanti potrebbero essere versati a breve

AOSTA

Cinque miliardi e mezzo già pagati, altrettanti potrebbero arrivare a breve nelle dell'Agenzia delle entrate di Châtillon. E' il primo risultato dell'indagine della Guardia di Finanza di Aosta, che aveva svelato un «giro» di fatture fasulle per miliardi, con altri 12 Iva evasa. Parte di quell'Iva è già ritornata nelle casse dello Stato (per i decimi, della Regione), dopo i funzionari dell'Agenzia di Châtillon avevano elaborato la prima «tranche» di accertamenti sui bilanci della «O.R.E.& L. srl» di Arnad e «Prodest spas» di Pont-Saint-Martin (poi fuse in un'unica società, specializzate nella commercializzazione dei componenti per computer.

Secondo gli accertamenti della Guardia di Finanza, quelle aziende utilizzavano alcune società «fantasma» all'estero per organizzare compravendite fasulle tra paesi dell'Unione Europea. Un «gioco» legato al mancato pagamento dell'Iva (per le all'estero) e al credito per quell'imposta (nel riacquisto dall'estero). Le merci risultavano vendute soltanto sulla carta. Nella realtà, non si muovevano da magazzini nel Torinese finché non venivano vendute all'ultimo destinatario (quello vero) in Italia.

«Un meccanismo abbastanza riscontrato, a livello generale» conferma Aurelio Verzi, direttore dell'Agenzia delle entrate di Châtillon, che però non vuole discutere il scoperto dalla Guardia di Finanza in Valle. «Troppo specifico, non posso parlare, questione di "privacy"» taglia corto.

Le aziende coinvolte nell'inchiesta della Guardia di Finanza hanno deciso di pagare subito, anche perché questa procedura consente di avere benefici nell'eventualità di un processo penale. C'è la seconda «tranche» di Iva evasa da quantificare. E c'è da aspettarsi che anche quella venga pagata pronta cassa. [c. l.]

ARCHEOLOGIA

Arcate di 2000 anni La datazione? Età augustea, duemila anni fa: l'uso? Forse magazzino e granaio militare. L'area criptoportico, nell'area dove venne poi costruita la cattedrale di Aosta, aveva questa funzione, mentre il piano superiore, di cui non è rimasta traccia faceva da scenografia all'area sacra dell'Aosta romana. l'assessore Ennio Pastoret e il sovrintendente ai Beni culturali, Renato Perinetti, hanno presentato i lavori di (nuove scoperte) risanamento e rutilizzo questa prestigiosa area di Augusta Praetoria. Il futuro è turistico e sarà una delle tappe del «viaggio» tra i tesori archeologici e artistici del complesso della cattedrale: dai «sassi» di Roma agli affreschi medioevali.

PARLA ROSETTA BERTOLIN, LA DIRETTRICE CHE SOSPESE IL MAESTRO SUICIDA: HO FATTO SOLO IL MIO DOVERE

«Se c'è un colpevole, sono io»

Tra le mamme scambi di accuse

Stefano Sergi

VERRES

Le mamme degli alunni di Franco Revil, il maestro è morto, oggi sono divise. C'è tensione a Verrès, ci scambi di accuse, anche sulla pubblica piazza, al . Per qualche madre il maestro si è ucciso proprio a causa di quei genitori che lo accusavano di essere manesco, ma dimenticano che nulla era stato ancora accertato, non ci sono state condanne né assoluzioni. Altre madri si difendono dicendo che loro, quelle denunce le rifarebbero, perché era giusto così, ma questo stride le tante dimostrazioni di affetto arrivate alla memoria di quell'insegnante.

mentre in questi giorni molti si nascondono in un silenzio che è di comodità e, in certi casi, anche di paura, si leva la voce della persona che più di ogni altra conosce la storia di quel discusso e di quei sopruso presunti. Si chiama Rosetta Bertolin, lavora nel mondo della scuola da anni e da anni fa la preside. L'anno scorso il suo destino si è incrociato con quello del maestro Franco Revil. La donna fu trasferita (e soltanto per quei 12 mesi) a Verrès, con l'incarico di dirigente scolastica dell'Istituzione Evançon 2. Oggi è in servizio a Saint-Vincent. Racconta: «Io c'è un colpevole in questa storia, sono io. Sono stata io a presentare la denuncia in procura. Io e nessun altro. ritengo di aver fatto soltanto il mio dovere». Poi si affida a poche e meditate parole per spiegare cosa accadde: «Il procedimento della magistratura è partito dopo una mia segnalazione - dice la dirigente -. Nel del passato anno scolastico ho raccolto a carico di Revil una serie di informazioni da parte di genitori e allievi che mi hanno indotta a prendere nei confronti del maestro un provvedimento disciplinare. Il provvedimento è stato preso a fatti di "violenza fisica e psicologica" ed è stato trasmesso per competenza alla Sovrintendenza agli studi e alla magistratura. Sulle indagini e sulle iniziative della magistratura ho nessuna informazione, tranne il fatto che sono a suo tempo sentita come testimone così come sono stati sentiti i genitori e i bambini». Aggiunge soltanto una precisazione, dopo quanto letto sui giornali: «Non esiste alcuna bambina salita sul davanzale e poi presa per le orecchie».

Appena prese servizio a Verrès, nel sett 2000, si trovò di fronte il Revil. subito, alla nuova dirigente arrivarono denunce per i comportamenti del di Brusson. Prima parole sussurrate, poi denunce scritte, circostanziate. Non una soltanto, e nemmeno due. A quel punto, un intervento d'obbligo. «Ogni ricevevo una di quelle lettere io chiamavo il maestro, discutevamo, chiedevo spiegazioni - dice Rosetta Bertolin -. L'ho fatto sempre, non ho nulla di cui rimproverarmi».

La dirigente ascoltò i genitori e poi il maestro, che ridimensionò quegli Quando Rosetta Bertolin sentì bimbi di 6 anni che, in piedi in mezzo alla classe, confermavano le dei genitori, spedì tutto in procura. Il giudice non ha fatto in tempo a decidere.

Franco Il maestro di Brusson che si è ucciso dopo le accuse di aver usato metodi violenti

Il pm: «Sono addolorata»

L'inchiesta durata mesi cominciò nel febbraio scorso

AOSTA

luogo a procedere». Finirà così negli archivi del tribunale di Aosta la vicenda giudiziaria del Franco Revil. Un sipario di . Epilogo choccante per un'inchiesta. ci sarà processo. L'accusa il sostituto procuratore Stefania Cugge, dice: «Sono dispiaciuta, addolorata». La difesa, avvocato Ada Lizzio: «Sono sorpresa, nulla mi ha fatto dubitare di un gesto così tragico». Parole fuori dai codici, dalle procedure, dalle leggi. Di Il processo che non si farà rimarrà tutto nelle carte, in un fascicolo che nessuno, adesso, vuole aprire. Il magistrato inquirente dice: «Non sarebbe corretto dire qualcosa, il maestro non può più difendersi. Nel rispetto della sua memoria, poi, non è giusto raccontare ciò che riguarda l'inchiesta».

Franco Revil avrebbe dovuto comparire il 29 marzo davanti al giudice monocratico per rispondere dell'accusa «abuso di mezzi di correzione o di disciplina», reato che è perseguibile d'ufficio, senza cioè necessità di L'articolo del codice penale è il 571: «Chiunque abusa dei mezzi... è punito, se dal fatto deriva il pericolo di una malattia nel corpo o nella mente, con la reclusione fino a sei mesi». Il sostituto procuratore Stefania Cugge ribadisce il silenzio «nel rispetto di che c'è più», ricorda: «E' dovere applicare la legge». L'inchiesta su Franco Revil (nel fascicolo anche le dichiarazioni del che era stato sentito dalle forze dell'ordine) ciata dell'inverno è durata qualche . Per l'accusa il reato ipotizzato era provato. [e. m.]

BOLLETTINO METEO

SOLE
VARIABILE
NUVOLOSO
NEBBIA
PIOGGIA DEBOLE
MODERATA
INTENSA
NEVE
TEMPORALI
VENTO DEBOLE
MODERATO
FORTE
MARE LEGGERMO
POCO MOSSO
MOSSO
AGITATO

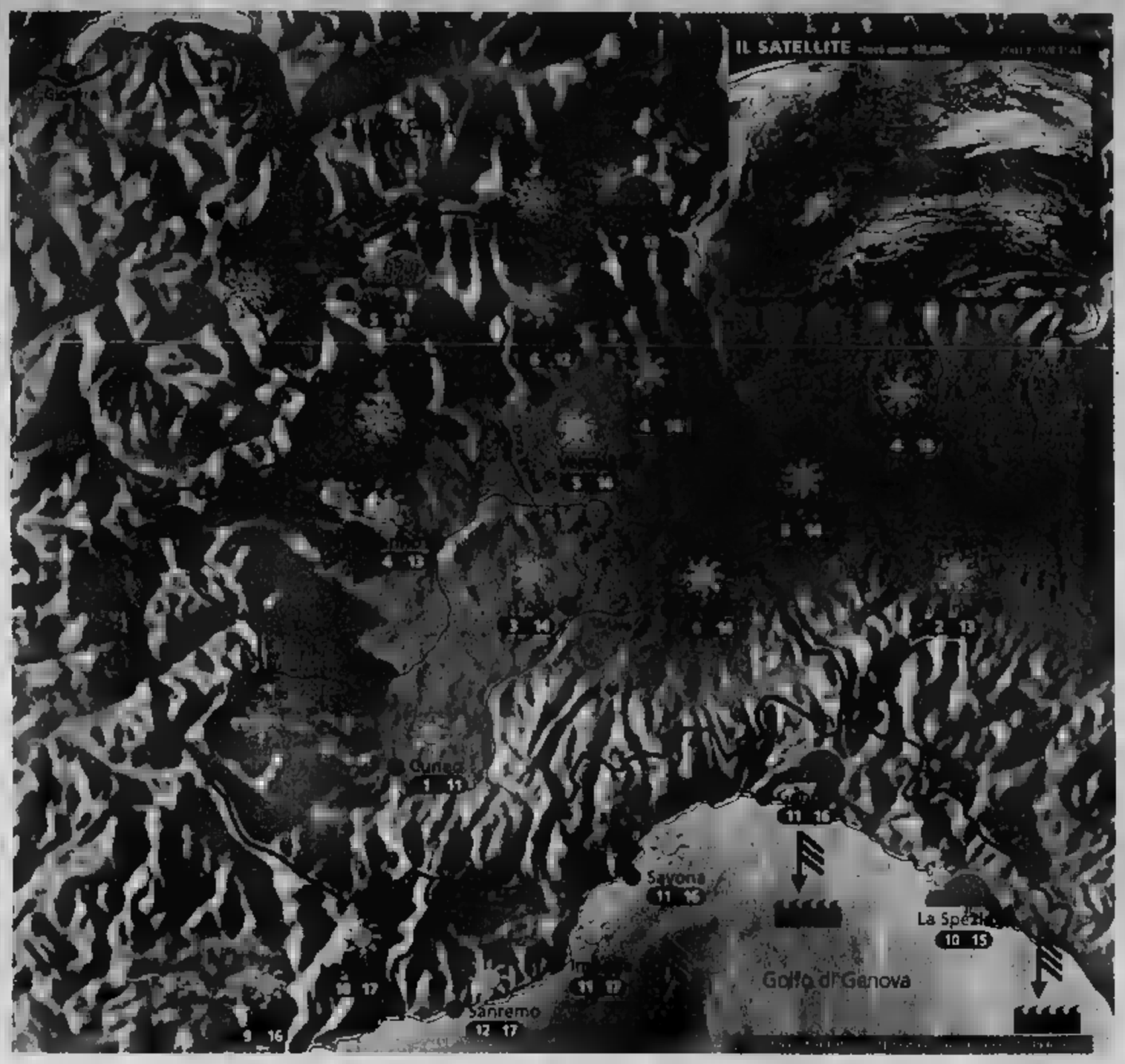

Situazione Ieri sul Piemonte si sono verificate estese gelate mattutine con depositi di brina e galaverna, dovuti alla presenza di nebbia «fredda». Sulla Liguria è invece affluita aria umida dal mare che ha provocato un aumento della nuvolosità. Cirri e cirrostrati hanno invaso i cieli valdostani. Oggi sereno ma con forte vento da Nord.

Previsioni Fin dal mattino cielo azzurro su tutti i settori, ad eccezione dei rilievi alpini di confine, dove sarà possibile qualche spruzzata di neve portata [illegible] Nord. Si prevede un rafforzamento dei venti di Foehn che, dalle vallate superiori, si estenderanno alle zone pianeggianti. Nel corso della giornata possibile passaggio di qualche banco nuvoloso stratiforme: si tratterà delle classiche «onde orografiche». In[illegible] attenuazione del vento e cielo ste[illegible] ovunque. Temperatura in temporaneo aumento. Domani [illegible] tempo ma molto freddo al mattino.

IL WEEKEND

L'ora del Favonio è arrivata

Un forte vento da Nord avrà il merito di ripulire [illegible] nebbie e veleni nella giornata odierna. Questo episodio rappresenta però anche il primo vero tentativo dell'inverno [illegible] prendere possesso della nostra Penisola. La vera origine dell'aria che sta affluendo infatti si noterà solo alla fine dell'episodio favonico, cioè nella mattinata di sabato, quando gli abitanti del Piemonte e della Valle d'Aosta troveranno al risveglio temperature sotto lo zero a tutte le quote. Il fine settimana trascorrerà comunque all'insegna del sereno e, sopr[illegible] in Liguria, si potrà godere di una domenica relativamente mite passeggiando in riva al mare. Il vento [illegible] progressivamente spegnendosi già nella serata odierna [illegible] l'umidificazione dell'aria e il conseguente ritorno delle nebbie non si riscontrerà prima della [illegible] domenicale. Lunedì invece il fenomeno si riproporrà probabilmente in grande stile, in attesa che martedì una perturbazione regali un po' di neve in montagna fino a quote relativamente basse e qualche pioggia in Liguria.

A CURA DI: www.meteolive.it

ANCONA	4 10	REGGIO CALABRIA	18 18
BARI	12 14	ROMA	13 15
BOLOGNA	6 12	VENEZIA	4 12
CAGLIARI	13 17	BARCELLONA	4 13
CATANIA	14 17	BRUXELLES	2 6
CATANZARO	11 15	FRANCOFORTE	2 6
FIRENZE	8 13	GINEVRA	2 4
OLBIA	12 15	LONDRA	2 11
PALERMO	10 19	MONACO [illegible]	8 1
PERUGIA	8 12	PARIGI	3 10
[illegible]	8 11	ZURIGO	-4 2

OGGI

IL SOLE: sorge alle ore 7 e 38 minuti; culmina alle ore [illegible] e 16 minuti, [illegible] alle [illegible] 16 e [illegible] minuti

LA LUNA: si leva alle ore 13 [illegible] minuti; cala domani alle [illegible] 8 e 34 [illegible]

IDROCENTRO
www.idrocentro.com

www.volkswagen-italia.it/polo - Finalmente disponibile la tua Nuova Polo.

Vincerò i Mondiali.

E' nata [illegible] nuova idea di forza: la Nuova Polo. Nuova nelle accresciute dimensioni, nel design affascinante, negli interni sofisticati e nell' abitacolo più spazioso e confortevole. Soprattutto, una [illegible] sicurezza: più resistenza agli impatti laterali, servosterzo e ABS [illegible] serie, airbag frontali "full size" e laterali, saldature potenziate al laser e maggiore rigidità torsionale. Anche la scelta è più ampia: quattro differenti versioni e una vasta gamma di motorizzazioni benzina e diesel.

[illegible] Polo.
Ti [illegible] sentire più forte.

Polo: 1.9 SDI 64CV; Polo Comfortline: 1.2 64 CV; 1.4 75 CV; 1.4 TDI 75 CV; 1.9 SDI 64 CV; Polo Trendline: 1.2 64 CV; 1.4 75 CV; 1.4 TDI 75 CV; Polo Highline: 1.9 TDI 100 CV. A partire da € 11.988,00 - L. 23.213.885 (IVA incl., escl. IPT).

[illegible] è scoperta Sabato 24 e Domenica 25 Novembre dai Concessionari Volkswagen.

Alpicar s.r.l.
CONCESSIONARIA VOLKSWAGEN
PER LA VALLE D'AOSTA
Corso Ivrea, 132 11100 AOSTA
tel. 0165.23.88.38

AYAS: IL CAPO UFFICIO TECNICO DEL COMUNE E' STATO CONDANNATO A 26 MESI DI CARCERE PER FALSA TESTIMONIANZA

Denunciava abusi inesistenti

Bloccò un cantiere 3 anni

AYAS

Descrisse il falso, prima mettendolo nero su bian[co] negli atti comunali che bloccarono per 3 anni il cantiere di [una] famiglia di Ayas, poi confermandolo nel processo per abuso edilizio a carico [della] medesima famiglia. Questa, almeno, [è] la convinzione del giudice monocratico di Aosta, Eugenio Gramola, che ha punito l'eccess[o] di fantasia del capo ufficio tecnico di Ayas, il geometra comunale Roberto Pontarollo. L'uomo è stato condannato a 2 anni e due mesi di carcere per falsa testimonianza.

Quella di ieri è soltanto l'en[nesima] puntata di una squallid[a] bega di p[aese] cominciata all'inizio degli anni Novanta. Champoluc [si] scopre [divisa] ta e travolta da feroci litigi che, con il trascorrere del tempo, assumono connotati sempre più foschi, sempre più gravi.

In paese (e sui tavoli della procura) girano lettere anoni[me] di denuncia nei confronti dell'allora consigliere di minoranza Fulvio Blanc e della sua famiglia. Denunce molto circonstanziate, anche troppo, secondo qualcuno, e tutte relative a presunti abusi edilizi attuati dai Blanc durante la ristrutturazione di una casa ad Ayas. Il consigliere di minoranza proclamò [la] la sua innocenza. Nella vicenda ci fu un particola[re] più inquietante di altri: [le] lettere anonime furono scritte da una macchina in uso nel municipio di Champoluc. Chi fosse quel [mezzo] si è mai saputo. I Blanc accusarono un geometra comunale che all'epoca era in servizio ad Ayas, Corrado Vésan, ora passato alla Comunità montana, ma il giudice archiviò l'inchiesta e il tecnico fu prosciolto. Sul tavolo della p[rocura] arrivarono invece [le] denunce per abuso edilizio, stavolta vere, a carico della famiglia Blanc. Il cantiere fu bloccato per [due] anni dopo i rilievi del geometra Pontarollo. Ma da quel processo, un anno e mezzo fa, [la] famiglia di Champoluc fu prosciolta «perché il fatto [non] sussiste». Non c'era stata alcuna irregolarità edilizia. Ma i Blanc vollero controbattere e denunciarono (assistiti dall'avvocato Mauro Anetrini di Torino) il tecnico per falsa testimonianza. Ieri l'udienza finale del processo e la condanna del geometra comunale. [s. ser.]

Una veduta di Ayas, che a lungo fu invasa da lettere anonime e finte denunce

VERSO IL CONGRESSO FONDATIVO DEL MOVIMENTO

«La Stella sarà fucina di idee»

AOSTA

«E' per me una grande soddisfazione. Non c'è imbarazzo a esse[re] la candidata unica al ruolo di coordinatore, anzi, per un congresso fondativo offre un'immagine di unità», dice Maria Cristina Vasini che domenica diventerà leader del movimento Stella Alpina a conclusione del congresso che si svolgerà al cinema Ideal di Verrès. Ieri, nella sede della Stella, sedeva accanto a [uno] dei coordinatori uscenti, Piercarlo Rusci, durante la [pre]sentazione del congresso.

Rusci ha annunciato che gli iscritti al movimento [sono] oltre mille e contiamo di arrivare in poco tempo a 1500», che sarà costituito anche [un] gruppo giovanile. Sui vari «petali» della Stella [è] spiegato: «E' una ricchezza, l'omologazione culturale [è] annichilente. Bisogna però

Maria Cristina Vasini

trovare un punto di sintesi, questo è [la] sale della politica. Il nostro movimento dà ospitalità a idealità [diverse]. Il "fil rouge" [è] la volontà di far parte di un movimento al centro dello scacchiere politico regionale autonomista e federalista».

Differenze e punti in comune [con] l'Union valdôtaine? Rusci: «Esiste in Valle d'Aosta uno [spazio] non coperto per coloro [che] non vogliono e non possono votare Uv. Noi [non] siamo l'Union, siamo coloro che credono in un'autonomia che ha bisogno di aprirsi e che sia riscoperta come assunzione di responsabilità. [Non] dobbiamo produrre [idee] speciali e offrirle, [anche] dal punto di vista culturale sia economico. Ma il nostro interesse non si ferma qui in Valle, vogliamo collegamenti [con] altri movimenti che abbiano a cuore autonomia e federalismo e che tengano alta la bandiera della difesa dei popoli».

Con l'Uv, dice ancora Rusci, Stella Alpina vuole avere [un] confronto paritario e saremo forti se saremo capaci di produr[re] idee [forti] e nostre. Esistono fardelli da cui svincolarsi, come il bilinguismo che crediamo fondamento dell'autonomia ma che non può essere inteso come divisione [sociale]. Tanto per essere chiari se fosse imboccata la strada [della] doppia scuola, italiana e francese, noi non ci saremo».

Maria Cristina Vasini aggiunge: «La caratteristica forte della mia relazione congressuale sarà proprio l'apertura verso l'esterno, il confronto con altre realtà. In Valle siamo chiusi, in difesa e questo atteggiamento può diventare una debolezza. Il punto strategico per l'economia è il turismo che è in grado [di] trascinare gli altri settori». [e. m.]

ANTEY, [GRAVE] UN [ANZIANO]

Cade dalla scala e si taglia un braccio con la motosega

ANTEY-SAINT-ANDRE'. Un pensionato [di] Antey-Saint-André, Silvio Meynet, di 68 anni, ha subito una gravissima lesione all'avambraccio sinistro mentre potava i rami di un albero su [un] terreno di sua proprietà, nella Valtournenche. L'incidente è accaduto intorno [alle] in [un] spiazzo adiacente la strada regionale, fra gli abitati di Buisson e Maen.

Silvio Meynet, in c[ompagnia] della moglie, era sul suo [fondo] per eseguire piccoli lavori agricoli. Attrezzato con una motosega ha appoggiato una scala a un albero per poter raggiungere i rami più alti. Ma l'uomo, tradito forse [da] un malore, è scivolato proprio mentre azionava il micidiale attrezzo. La motosega, durante [la] caduta, lo ha colpito procurandogli una ferita molto profonda all'avambraccio sinistro. Soccorso con l'elicottero della Protezione civile, Meynet è stato trasferito all'ospedale di Aosta, dove i medici lo hanno sottoposto a un intervento per tentare di scongiurare l'amputazione del braccio. [s. ser.]

NOTIZIE DALLA VALLE

AOSTA

Convegno sull'euro in Regione

«Dallo stintere all'euro» è il titolo del convegno organizzato oggi alle 14,30, nel salone regionale, dalla presidenza della giunta. Relazioneranno il presidente della giunta Dino [Vi]érin, il presidente del [circolo] numismatico valdostano Ettore Calchera, il direttore [della] Zecca dello Stato Renato Vigazzi e i docenti dell'Università Cattolica di Milano Dino G[iannola] e di Torino Giuseppe Porro. Concluderà l'europarlamentare Luciano Caveri.

[AOSTA]

Edilizia, sindacati riuniti per lo sciopero

Oggi alle 21, nel salone delle manifestazioni del Cral Cogne, si riuniranno i comitati esecutivi unitari delle federazioni di categoria del settore delle costruzioni, aderenti a Cgil, Cisl, Savt e Uil, per discutere dello sciopero in programma lunedì. Parteciperà Gianpaolo Mati, segretario nazionale Cgil-edili[zia].

AOSTA

Un video sulla ferrovia St-Gervais/Chamonix

L'associazione «Museo ferroviario valdostano» (con il patrocinio [del] Comune) organizza alle 21 nella biblioteca regionale, una serata di videoproiezione sui 100 anni di esercizio della tratta ferroviaria St-Gervais - Chamonix. L'ingresso è libero.

DONNAS

Tecnico dell'Arpa parla di giardinaggio e cucina

Alle 21 nella sala polivalente di via Binel, un tecnico dell'Arpa illustrerà i vantaggi della produzione casalinga di concime organico composto dagli scarti del giardino e della cucina.

AOSTA

La [Filarmonica] in concerto per Santa Cecilia

Ritorna la «sveglia alla città», nella notte tra domani e domenica con la ricorrenza di Santa Cecilia, patrona dei [musicisti]. Per questo appuntamento, la banda municipale dirett[a] dal Rocco Papalia, terrà, oggi alle 21, un concerto nell'aula magna della [scuola] «Ramirez», in via Lexert.

DUE GIOVANI BLOCCATI DALL'ANZIANO CUSTODE DELLA CHIESA SANTA CROCE

Intrappolati i ladri delle elemosine

Gli agenti della «Volante» sono intervenuti in pochi minuti

AOSTA

Tentavano di rubare le offerte in chiesa e sono stati bloccati [dal] sacrestano. Sono Christian Strobbe e David Figa, entrambi [di] 20 anni: sono stati fermati dalla polizia, hanno passato la notte in carcere a Brissogne. A sventare il furto ieri pomeriggio [è] stato il custode della chiesa di Santa Croce, Carlo Bertholier, [88] anni: appena scattato l'allarme, l'anziano ha fatto in modo di bloccare i due giovani all'interno della chiesa. Poi, la telefonata al «113». La «Volante» era a poche decine [di] metri, in servizio di pattugliamento del centro della città. Gli agenti hanno bloccato i due giovani e li hanno accompagnati in questura.

Con lo stesso sistema, Bertholier aveva bloccato [un] altro ladro nel [dicembre] '97. Anche all'epoca, un giovane aveva tent[ato] di portare [via] una cassetta per [le] elemosine, ma quel suo gesto aveva fatto suonare l'allarme. L'anziano [custode] era [in] cantoria. Vista la [scena] [gli] riuscito [di] bloccare [le] uscite facendo scattare il «paletto» per chiedere le porte d'entrata della chiesa.

In quell'occasione, il ladro era riuscito [a] portare via [parte] dell'elemosina soltanto [di] mila lire. Ieri pomeriggio, i due giovani portati [in] dalla polizia [locale] [sono] riusciti [a] prendere nemmeno quelle: l'allarme è scattato subito e loro [sono] rimasti intrappolati [in] chiesa prima di poter accennare a una fuga. Dopo le pratiche in questura, i due sono stati accompagnati in carcere a Brissogne.

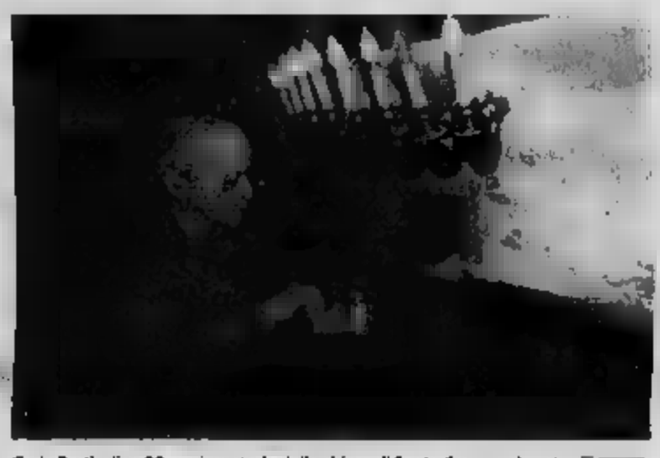
Carlo Bertholier, 88 anni, custode della chiesa di Santa Croce, nel centro [storico]

PROGETTI DI RILANCIO NELLA RIUNIONE DEL CONSIGLIO COMUNALE APERTA AGLI ABITANTI DI PONTBOSET

«Attiriamo i turisti nei vecchi villaggi»

I collegamenti tra vallate attraverso i «percorsi della natura»

Daniela Giachino

Consiglio comunale aperto alla popolazione mercoledì a Pontboset. Unico punto all'ordine del giorno: il [pro]gramma integrato di sviluppo e la valorizzazione turistica del paese. L'obiettivo era di formalizzare proposte concrete da inserire nel progetto più ampio di sviluppo turistico che coinvolgerà tutti i comuni della Comunità montana [Mont Rose].

L'incontro, ricco di spunti di riflessione ha, però, messo in evidenza la difficoltà di operare in una realtà molto complicata per la posizione geografica e per le [caratteristiche] del territorio. Difficile individuare degli interventi che vadano a incidere su una comunità piccola (210 gli abitanti), dove le risorse umane [sono] poche e il luogo è particolarmente accidentato. «La possibilità di sviluppo rurale risiede nella riqualificazione dei vecchi villaggi, di cui il Comune è ricco, ha detto il sindaco Ilo Chanoux. - Sono siti che potrebbero trasformarsi [in] [un] grande polo di attrazione per un turi[smo] ecosostenibile, [ma] quando i contributi sono pochi, occorre fare degli interventi mirati».

La Commissione della Comunità montana che sceglierà i progetti da portare [avanti] ha individuato quali [punti] i punti di forza del paese: la realtà rurale con la coltura della castagna e l'allevamento ovicaprino, la [lavorazione] della pietra, i luoghi di produzione della canapa, i siti della metallurgia e i sentieri naturalistici. Gli elementi [ci] [sono] per lanciare un luogo a margine dei circuiti turistici. «Occorre darsi delle priorità - ha aggiunto Ercole Martinet, della [maggioranza] consiliare. - I contributi saranno dati su progetti che ricadano sull'intera comunità. E' necessario sensibilizzare [la] gente sull'importanza di questa opportunità che ci viene offerta».

Maggioranza e minoranza unite dunque alla ricerca di soluzioni. E le scelte [sono] ricadute sulla riqualificazione dell'alpeggio di Retempio, sul rifacimento della strada che porta al villaggio di Fournier, sulla valorizzazione della produzione del formaggio locale, sulla [creazione] di ecomusei. Prende così forma l'attuazione di [un] caseificio che incentivi l'allevamento biologico e la creazione in alpeggio di «gîtes» per l'ospitalità turistica. Sarà poi ristrutturata nel capoluogo una vecchia casa che diventerà la prima tappa di un ecomuseo della lavorazionre della pietra.

I percorsi della natura, [in] collegamento [con] la Valle dell'Alleigne di Champorcher e con la parte alta di Hône, coinvolgeranno i valloni di Pontboset, Manda e Brenve. Altri percorsi, degli orridi, [delle] metallurgia e della canapa, completeranno il panorama delle passeggiate storico-naturalistiche.

Sopra, Ilo Chanoux, primo cittadino [di] Pontboset. A fianco, una veduta delle attrattive naturalistiche nella vallata di Champorcher che saranno valorizzate con iniziative dell'amministrazione comunale

ial Valle d'Aosta
Ministero del Lavoro e della Previdenza Sociale
Regione Autonoma Valle d'Aosta

FORMAZIONE [DI] FORMATRICI E TUTORS PER LA DEFINIZIONE DI PROGETTI [E] LA REALIZZAZIONE DELLA FORMAZIONE A DISTANZA A FAVORE DELLE DONNE.

DESCRIZIONE

L'iniziativa [ha] come obiettivo la formazione di formatrici/tutors in possesso [di] competenze di base per l'analisi dei fabbisogni formativi, la definizione di ipotesi progettuali, la gestione di metodologie innovative con specifico riferi[mento] alla formazione a distanza, tali da migliorare l'accesso [e] la partecipazione delle donne al mercato del lavoro.

DESTINATARI [E] REQUISITI

L'iniziativa [si] rivolge ad un numero massimo di 20 donne partecipanti (di [cui] 10 in posizione di occupazione stabile) in possesso di diploma di scuola media superiore o [di] diploma di laurea.

Tra i titoli [di] studio [saranno] valutati in via preferenziale quelli più attinenti all'area professionale oggetto dell'intervento formativo.

È prevista la partecipazione di [max] 2 uditori per l'intero percorso [di] fad, con la possibilità di subentrare in qualunque momento a seguito [di] defezioni [di] uno tra i partecipanti.

DURATA E ARTICOLAZIONE DELL'INIZIATIVA

L'iniziativa ha la durata complessiva [di] [circa] ore di [cui] 100 di attività formativa in aula [e] [circa] di attività formativa a distanza nel periodo gennaio – giugno.
Al termine [del] percorso formativo [e] a completamento almeno del 70% delle [ore] previste verrà rilasciato un attestato [di] frequenza/fruizione.

MODALITÀ DI SELEZIONE

L'ammissione al [corso] avverrà attraverso una giornata [di] autorientamento/selezione, seguita [da] un colloquio motivazionale.

[TERMINI] DI ISCRIZIONE

Le domande di adesione [da] compilare su apposito modulo, dovranno essere presentate entro le ore 17 del giorno 10/12/01 presso la sede IAL-CISL in Via Zimmermann 7.
11100 Aosta, Tel. 0165/279611 - Fax 0165/363355

Per una volta gli analisti finanziari sono d'accordo.

Il suggerimento è: "Buy".

Classe E Station Wagon.
L'investimento con un rendimento che vi lascerà senza fiato.
Oggi con formula Light-Lease da L. 331.000 al mese*.

*L'esempio è riferito al modello E 220 CDI Classic SW, prezzo di listino L. 75.804.000 chiavi in mano (IPT esclusa), anticipo L. 26.531.400 o eventuale permuta, 23 rate da L. 331.000 ■ possibilità di riscatto di L. 46.240.400. Spese d'istruttoria L. 420.000. T.A.N. 4,79% T.A.E.G. 5,30%. Offerta valida fino al 31 dicembre 2001. Salvo approvazione della DaimlerChrysler Servizi Finanziari S.p.A.

Organizzazione Mercedes-Benz

autocentauro
AOSTA: St. Christophe: Loc. Grand Chemin - Tel. 0165/361947-8

Mercedes-Benz

OGGI APRONO I PRIMI IMPIANTI DEL VERSANTE ITALIANO. TARIFFE RIDOTTE

Al Breuil prove generali per la stagione dello sci

Sciatori a Plateau Rosa. Da oggi aprono a Cervinia anche i primi impianti di risalita del versante italiano. I giornalieri sono venduti a prezzi ridotti in attesa che l'innevamento raggiunga livelli sufficienti all'apertura dell'intero comprensorio del Breuil dotato di oltre 300 chilometri di piste

CERVINIA

Lo sci sul ghiacciaio era soltanto il tradizionale «aperitivo» della stagione, per soddisfare quegli appassionati che non rinunciano alla neve nemmeno quando la gran parte degli italiani si riposa sotto gli ombrelloni.

Da oggi, Cervinia fa sul serio, aprendo gli impianti del versante italiano, dove le condizioni del manto nevoso sono già buone tanto da permettere l'entrata in funzione delle seggiovie Fornet e Bontadini. Aprirà, ma soltanto come rientro, anche la seggiovia di Plan Maison. Il Cervino è ancora irraggiungibile con gli sci ai piedi.

I costi dello skipass sono ridotti rispetto al listino in vigore, ma soltanto in questo periodo iniziale della stagione. Il giornaliero intero costa 44 mila lire anziché 55 mila, quello ridotto (8-12 anni e over 65) 39 mila anziché 44 mila e il mattutino oppure il pomeridiano 31 mila lire anziché 44 mila lire. Le tariffe dello skipass internazionale restano invariate.

Gli operatori turistici aspettano un aiuto dal meteo, per avere un innevamento sufficiente a rendere agibili i 300 chilometri di piste di cui è dotato il comprensorio. La neve artificiale, si sa, è molto utile ma non può soddisfare, da sola, le esigenze degli appassionati di sci.

CAMPAGNA CON FONDI REGIONALI PER IL 2001/2002

Mucche al pascolo in Valle, dove il latte serve per produrre formaggi di qualità

Latte, 2 miliardi per avere qualità

AOSTA

La giunta regionale ha approvato il sistema «Latte qualità», per la campagna 2001/2002 e per il primo anno, i produttori possono accedere ad aiuti per 2200 milioni. Con questo sistema, viene inserita nelle aziende agricole una procedura per esaltare la qualità del latte destinato alla produzione della Fontina, e migliorare le caratteristiche chimico-microbiologiche della materia prime e ad aumentare il livello professionale e il reddito degli allevatori. I progetti sono realizzati in collaborazione con la «Fédération régionale des coopératives valdôtaines» e vengono indirizzati all'ufficio cooperazione e statistica agraria dell'assessorato all'Agricoltura, entro il 7 dicembre. Possono ottenere gli aiuti le associazioni e le persone fisiche e giuridiche che raccolgono e trasformano il prodotto, per un minimo di 100 mila litri l'anno, e il coinvolgimento di almeno 10 conferitori. [s. l.]

LAVORO E OCCUPA...

Posti in ospedale nel capoluogo per medici specialisti e infermieri

CORSI E CONCORSI				
ENTE	QUALIFICA	POSTI	TITOLI	SCADE
Usl-Vda	Medico d'emerg.	1	Laurea	26/11
Usl-Vda	Medico Nucleare	1	Laurea	26/11
Usl-Vda	Infermieri	20	Abilitaz.	26/11
Com. La Thuile	Autista	1	Lic. media	28/11
Com. Issogne	Vigile Urbano	1	Diploma	30/11

Enzo Biessent

Con questo numero la rubrica «Lavoro e Occupazione» compie 10 anni. Quello che, a suo tempo, sembrava un appuntamento secondario, è diventato assai seguito dal pubblico. Adesso tutti gli organi di informazione locali (sia radio-televisivi che carta stampata) riservano uno spazio ai «concorsi». Anche il settimanale di informazione sul mondo del lavoro *Obiettivo Lavoro*, opportunamente rivisto nell'impostazione grafica e nei contenuti, riprende quest'idea.

Veniamo alle indicazioni pratiche, alcune già segnalate nella rubrica precedente. Innanzitutto l'avviso pubblico attraverso il quale l'Unità sanitaria locale intende conferire incarichi di supplenza o sostituzione di medici assenti all'ospedale di viale Ginevra, nel reparto di medicina e chirurgia d'accettazione e d'urgenza (ex pronto soccorso) e medicina nucleare. Per partecipare è richiesta la laurea in medicina e chirurgia con rispettive specializzazioni. Le domande vanno presentate entro lunedì al direttore generale dell'Usl.

Stessa data di scadenza per i 20 posti di infermiere. Oggi la qualifica è unica. Non si parla più di infermiere generico o professionale. Il diploma universitario abilita all'esercizio della professione di infermiere. Sono spariti i «generici» e stanno nascendo nuove figure alternative come gli «Ota» (Operatori tecnici addetti all'assistenza) o gli «Osa» (Operatori sanitari addetti all'assistenza). Per rispondere alla ricerca di infermieri è necessario il diploma universitario, oppure la qualifica acquisita prima della modifica dei corsi di studio.

Il Comune di La Thuile cerca un collaboratore professionale-autista di macchine complesse a tempo determinato. Per partecipare basta la licenza media, ma integrata dalla patente di guida di tipo C. Le domande vanno presentate alla segreteria del Comune entro mercoledì.

Due giorni in più per chi intende partecipare al concorso indetto dal Comune di Issogne per un posto di vigile urbano-notificatore. E' richiesto il diploma di scuola secondaria superiore integrato dalla patente di guida di tipo B.

UN ROMANZO STORICO

I walser narrati tra verità e leggenda

PONT-ST-MARTIN. Una profezia inquietante, un amore contrastato, un paese di mercanti che scopre la ricchezza e dimentica i sentimenti: sono gli ingredienti di «Il mercante di lana», primo romanzo di Valeria Montaldi, storica e scrittrice d'arte milanese, che presenterà l'opera stasera, alle 21, nella sala del Centro culturale di Villa Michetti a Pont-Saint-Martin. Protagonista del volume è il frate benedettino Matthew che, guidato da una oscura premonizione, arriverà nel piccolo borgo di Felik, città mitica che la leggenda vuole ai piedi del Monte Rosa, nella valle di Gressoney. Il romanzo esprime alcune caratteristiche dell'animo walser in un affresco medievale lungamente studiato. L'autrice è infatti arrivata alla stesura dell'opera dopo tre anni di accurata ricostruzione storica dell'antica civiltà walser e delle tradizioni che caratterizzano la valle del Lys. E tra il rigore dell'inverno, i paesaggi alpestri, le cime innevate, i boschi insidiosi si avvererà la predizione di fra' Matthew, che cambierà per sempre il destino della piccola comunità. [d. g.]

CONCERTO DI DAGOIS

A Pont-St-Martin lirica francese nell'auditorium

PONT-ST-MARTIN. Appuntamento con la lirica alle 21 nell'auditorium del palazzetto di Pont-Saint-Martin, organizzato dall'Alliance Française. Sarà il contralto Catherine Dagois accompagnata al piano dal maestro Edgar Täufel nel récital lirico «Autour de Carmen».

Il concerto proporrà una selezione di brani di Darius Milhaud, Maurice Ravel, Manuel de Falla, Georges Bizet, George Gershwin, Luciano Berio. Contralto dalla voce potente, Catherine Dagois è stata a 21 anni «Medaglia d'oro» al Concorso musicale della Francia. In duo con il pianista e organista Edgar Teufel, insegnante al Conservatorio superiore dell'Università di Stuttgart, ha partecipato a molti tour europei.

Il duo si esibirà anche in un récital di musica sacra domani alle 21 nella chiesa di Saint-Etienne ad Aosta. Saranno proposti brani di Bach, Krieger, Pergolese, Dvorak, Händel Rossini e Verdi. [d. g.]

MUSICA AD AYMAVILLES

L'arte di Joly in una mostra a San Lorenzo

Una formazione inedita di giovani musicisti non soltanto valdostani festeggerà questa sera il patrono di Aymavilles. Ci sarà il chitarrista Gilbert Impérial, accompagnato dal violinista Paolo Lambardi-Fregni e dalla violoncellista Lucile Perrin, questi ultimi in organico all'Orchestra giovanile Europea. L'ensemble sarà completato da Joël Impérial alla viola e da Pier Mario Rubba alle percussioni. L'appuntamento è alle 21 nella chiesa parrocchiale.

Sotto il profilo artistico, c'è una novità nel panorama aostano. Oggi alle 18, nella chiesa di San Lorenzo, sarà inaugurata la mostra delle opere di Marco Joly, scultore di Arnad che negli ultimi anni è stato protagonista assoluto della Fiera di Sant'Orso, dove ha vinto innumerevoli premi. L'esposizione raccoglie 40 opere di Joly. Resterà aperta fino al 12 maggio dalle 9,30 alle 12,30 e dalle 14,30 alle 18,30, tutti i giorni tranne il lunedì, con ingresso libero. [r. p.]

QUESTA SERA VALLE D'AOSTA E SAVOIA UNITE ALL'ART CAFE' UN VIAGGIO ATTRAVERSO GLI STRUMENTI

Suoni e immagini della musica alpina

Con i «Trouveurs» anche il leader del gruppo «Kinkerne»

«Les alpes en musique» all'Art Café di Rhêmes-Notre-Dame alle 21 circa. Ore 23,30 Animazione musicale dei «Trouveurs Valdotains» e del gruppo savoiardo «La Kinkerne».

Riccardo Piaggio

Un'autentica passione verso la tradizione musicale e il folklore, un profondo senso di rispetto per la propria comunità e la propria cultura sono le carte che la famiglia Bonifacio da Aymavilles mette in tavola ogni volta che trasforma le proprie idee sul senso significhi far musica nei piccoli e grandi eventi che animano le serate musicali dei valdostani.

Si mettano da parte, per una volta, i dubbi sui tanti contributi regionali incassati e mancati da altri operatori culturali: la famiglia Bonifacio è una sorta di patrimonio etnografico della Valle d'Aosta, con i suoi archivi sonori pazientemente raccolti, con il suo gruppo dei «Trouveurs Valdotains», i veri ambasciatori della musica tradizionale locale nel mondo, con un figlio, Rémy, che si pone ai vertici della pratica organettistica non solo tradizionalistica, non solo italiana.

L'Art Café, che proprio Rémy ha pensato come luogo di scambi musicali, saluta l'autunno con una serata dedicata a un personaggio leggendario della tradizione musicale alpina: Jean-Marc Jacquier, del gruppo savoiardo «Kinkerne». Sullo schermo di quattro metri per tre del locale verrà proiettato «Les alpes en musique» di Gilles Perret, primo premio al Festival del film-montagna svizzero di Diablerets. «Ci sarà il regista e il principale interprete» dice Sandro Bonifacio. Ci sarà Jacquier, ci sarà Perret, ci saranno gli attori principali della pellicola-documento, ci saranno i «Trouveurs»; si guarderà il documentario tamburellando con le dita sui curiosi e affascinanti strumenti intarsiati in legno, aspettando solamente di suonare.

I «Trouveurs Valdotains» con il gruppo savoiardo «Kinkerne» saranno questa sera a Rhêmes-Notre-Dame

...ia e rabbia per la morte di ...

Caro Franco, scriverti queste poche righe di saluto ci rende particolarmente tristi, ma soprattutto arrabbiate; anche perché non riusciamo a credere a quanto è successo. Il nostro circolo, noi insegnanti, ti dobbiamo molto.

Quante volte nei collegi docenti eri tu, quello che più d'altri, preparato in materia sindacale, riuscivi a trovare soluzioni delle quali abbiamo giovato tutte.

Quante volte sei riuscito a rivendicare i nostri diritti e a farli rispettare; tante, tantissime volte!

Noi ti chiediamo scusa per non aver capito quanto questa triste vicenda ti avesse colpito profondamente nell'animo; anche perché tu non hai voluto farcelo capire.

Hai sempre pensato ai problemi degli altri cercando di sdrammatizzare sui tuoi, questo fatto ha sicuramente sviato la nostra attenzione. E' appunto questo uno dei motivi che ci ha dirottate sulla strada di tutti coloro che non hanno capito il tuo stato d'animo e la tua sofferenza.

Non vogliamo utilizzare la retorica, ma tu lasci un vuoto incolmabile a alcuni punti di domanda: chi siamo? Cosa stiamo facendo? Come dovremo comportarci nel futuro?

Le risposte più che dalle domande vogliono essere un appello, un messaggio che con molta umiltà inviamo ai nostri colleghi e a coloro che vivono all'esterno dell'Istituzione scolastica. Sappiamo e siamo responsabili dell'importanza del nostro lavoro, ma le basi fondamentali per lavorare dignitosamente e con serietà, sono la tranquillità e la serenità.

Alle nostre perplessità, prima o poi dovremo dare una risposta, peccato che tu non possa aiutarci per l'ennesima volta. Ciao Franco e grazie.

Le tue colleghe del plesso di Montjovet Capoluogo

Preghiamo i lettori di essere sintetici e preferibilmente inviare testi dattiloscritti. Le lettere prive di firma leggibile, indirizzo e recapito telefonico non saranno pubblicate.

Le lettere vanno inviate a:
LA STAMPA
Redazione della Valle
piazza Chanoux, 28
11100 Aosta

FARMACIE DI TURNO

DISTRETTO 1. *Courmayeur* (t. 0165 842047, via Roma, 33); *La Thuile* (t. 0165.884110, v. Colomb, 44); *Cogne* (t. 0165. 74401, v. Il Paradis, 4).
DISTRETTO 2. *Aosta*, con or: 9-22 (a porte ap.). *Comunale 3* (t. 0165 553639, viale Conte Crotti).
DISTRETTO 3. *Breuil-Cervinia* (t. ..., via Antonio Carrel); *Chambave* (t. ..., via Chanoux, 25).
DISTRETTO 4. *Champoluc* (t. 0125 307183, via Ramey, 39). *Pont-Saint-Martin* (t. 0125 807195, via E. Chanoux, 121). *Gressoney-Saint-Jean* (t. 0125 355144, piazza Obre, 34).
COMUNITA' ... PARADISO. *Saint-Vincent* (t. ... loc. Arensod, 20).
... EMILIUS. *Villeneuve* (t. 0165 ... p. Chanoux, 12).
COMUNITA' ... *Nus* (t. ... v. Saint-Barthélemy, 2).

RaiTre - RaiVd'A
14; 19,35; 22,45 TG delle Valle d'Aosta
20,00 Una metropole tra le alpi

France 2
13,00 Journal
13,50 Inspecteur Derrick, série
15,00 Mort suspecte, série
16,55 Des chiffres et des lettres, jeu
17,25 Qui est qui?, jeu
18,00 70's Show, série
18,30 Friends, série
18,55 On a tout essayé
19,45 Un gars, une fille
20,00 Le journal
20,50 P.J., série
21,40 Avocats et associés, série
23,40 New York 911, série

Television Suisse Romande
12,45 La 12:45
13,15 Zig zag café
14,05 Diagnosis murder, série
Walker Texas Ranger, série
15,40 Derrick à la une
16,25 C'est mon choix
17,25 Jag, série
18,15 Top Models
18,40 Météo régionale
19,00 Tout en région
19,30 Le 19:30
20,05 Les Pieds-Nickelés
20,35 La dernière preuve, film
22,20 Medicopter
23,40 Allons, le retour, film

Eventuali variazioni nei programmi saranno rese note dalle emittenti nel corso delle trasmissioni.

Logical Productions London
sede Torino
Cerca
CONCESSIONARI ESCLUSIVI
cui affidare mezzo di comunicazione innovativo con reddito elevato
Tel. 011.2262286 - 011.2261738 ore uff.

VALLE D'AOSTA
Assessorato Bilancio, Finanze e Programmazione
Direzione Finanze
Avviso di pubblico incanto
Questa Amministrazione intende affidare, a seguito di pubblico incanto ai sensi della normativa europea, alle banche autorizzate all'esercizio del credito creditizia, la stipulazione di un mutuo passivo di euro 12.560.000 per la copertura del disavanzo di gestione dell'Azienda regionale sanitaria USL per l'anno 2000 - L.R. 25/10/2001, n. 27. Il bando è stato inviato alla GUCE e alla GURI del 19/11/2001. Informazioni relative alla presente gara potranno essere richieste al responsabile del procedimento, Sara Barbieri (0039.0165.273208 - fax 0039.0165.273530).
Aosta, 20/11/2001
L'ASSESSORE AL BILANCIO, FINANZE E PROGRAMMAZIONE
Gino Agostod

La Geval S.p.A. Società di Produzione idroelettrica operante nella regione Valle d'Aosta ricerca:
4 figure con specializzazione meccanica:
1 Giovane diplomato di istituto tecnico industriale (p.i. meccanico)
3 Giovani licenziati di istituto tecnico professionale (meccanico)
4 figure con specializzazione elettrica:
1 Giovane diplomato di istituto tecnico industriale (p.i. elettrotecnico)
3 Giovani licenziati di istituto tecnico professionale (elettromeccanico)
1 figura con formazione generica, con particolare predisposizione alla mansione di guardiania delle dighe.
1 Giovane in ingegneria civile, con specializzazione
1 Giovane geometra
Requisiti: Servizio militare assolto - Età non superiore a 30 anni.
Le figure professionali, con specializzazione meccanica ed elettrica, saranno inserite nelle squadre di manutenzione elettromeccanica aventi sede nella Regione Valle d'Aosta
La figura professionale generica opererà prevalentemente per il presidio delle dighe, dove sarà tenuto a pernottare, e nel periodo libero da impegni di guardiania, lavorerà con le squadre di manutenzione elettromeccanica.
L'ingegnere civile ed il geometra saranno inseriti nell'ingegneria idraulica.
Le domande già presentate alla Geval, successivamente al 1° giugno 2001, saranno considerate valide.
Le assunzioni avverranno a partire dal 1° gennaio 2002.
Inviare curriculum dettagliato entro il 15 dicembre, con l'autorizzazione al trattamento dei personali ai sensi della legge 675/96, a: Geval S.p.A. - Funzione Personale Via Stazione, 31 - 11024 Chatillon (AO)

PK Per la pubblicità su: LA STAMPA
publikompass
Filiale di AOSTA
Piazza Chanoux, ... - 11100 AOSTA - Tel. 0165.231424 - Fax 0165.365399

INTERNETTRAIN

INTERNET POINT & MULTIPLAYER ARENA

PRESENT

NOVARA CYBER GAMES

15 - 16 DICEMBRE 2001

TORNEI SUPERCAZZUTI

UNREAL TOURNAMENT DEATHMATCH
UNREAL TOURNAMENT TEAM DEATH MATCH
RED FACTION
AGE OF EMPIRE 2

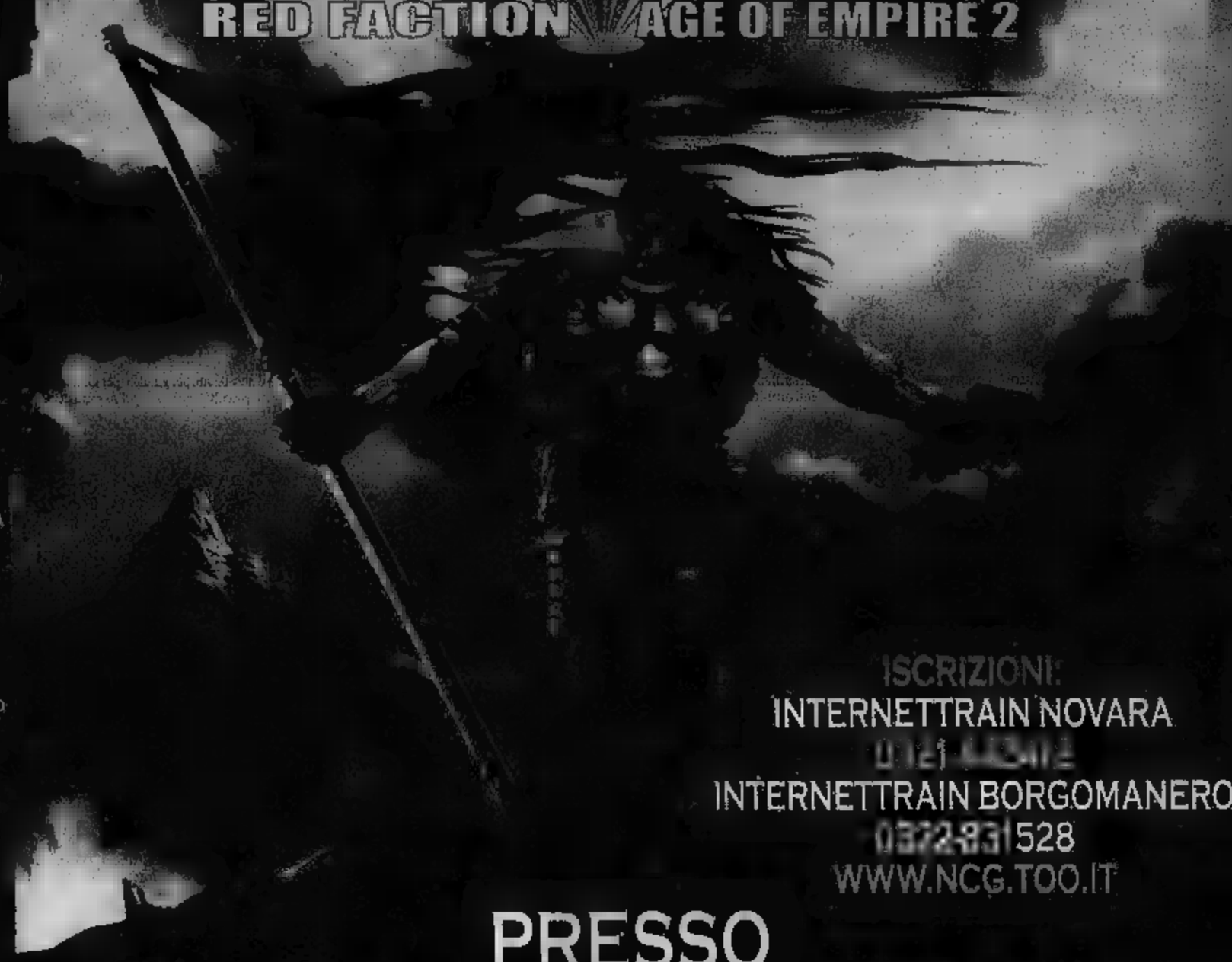

HalifaX Division

20 POSTAZIONI

AGE

ISCRIZIONE € 20.000 UT DM AOE2

10 CARTE

LAN

UT DM 1 TUTTI FARANNO 2 PARTITE DA 20 MIN CHI PASSA IL TURNO POI FARA' ANCHE UN TORNEO ESIBIZIONE A RED FACTION.

FUNZIONERA' UNA NAVETTA GRATUITA DAL SABATO POM ALLA DOMENICA SERA DALLA STAZIONE (INTERNETTRAIN) AL

VI ASPETTO
RIZIONI
INTERNETTRAIN NOVARA
0321442412 INFO@PLANET-WEB.IT

INTERNETTRAIN BORGOMANERO
WISHMASTER@INTERNETTRAIN.IT
83

RA
ZONA STAZIONE FS

HalifaX Division

POSTAZIONI

NGOLO
UT DM A TEAM (5 GAMERS)
AGE OF EMPIRE2

T DM AOE2

TEAM € 50.000.
10 CARTE A TESTA

REGOLAMENTO:
UT DM 1° TURNO MINIMO TUTTI FARANNO 2 PARTITE DA 20 MIN CHI PASSA IL TURNO POI FARA' ANCHE UN TORNEO ESIBIZIONE A RED FACTION.

FUNZIONERA' UNA NAVETTA GRATUITA DAL SABATO POM ALLA DOMENICA SERA DALLA STAZIONE (INTERNETTRAIN) AL PARTY E VICEVERSA.

VI ASPETTO
PER LE ISCRIZIONI
INTERNETTRAIN NOVARA
0321442412 INFO@PLANET-WEB.IT
WWW.NCG.TOO.IT
INTERNETTRAIN BORGOMANERO
WISHMASTER@INTERNETTRAIN.IT
0322831528

NOVARA
ZONA STAZIONE FS

ISCRIZIONI:
INTERNETTRAIN NOVARA
0321 442412
INTERNETTRAIN BORGOMANERO
0322 831528
WWW.NCG.TOO.IT

PRESSO
INDUSTRIA ROADHOUSE
(EX PALAGHIACCIO)
S. PIETRO MOSEZZO
VIA PER BIANDRATE
NAVETTA GRATUITA DA NOVARA A S. PIETRO MOSEZZO

HalifaX

HalifaX Division

IN COLLABORAZIONE CON:

INTERNET TRAIN Chain

INTERCOM ADSL

ATLANTIDE NOVARA

INTERNET TRAIN Chain

FRA INIZIATIVE E CONTRIBUTI

MERCATINI DI NATALE

Cinque sezioni Ascom del Canavese delle Valli di Lanzo, in collaborazione con altrettante amministrazioni comunali e con l'Atl, promuovono organizzano una serie di mercatini di Natale. «Riprendendo quella che è una tipica tradizione nordica - dice Maria Luisa Coppa, vicepresidente provinciale dell'Ascom -, con questa iniziativa cercheremo di fare promozione del territorio e di valorizzare i prodotti enogastronomici e le attività artigianali che lo caratterizzano». Si inizia domenica prossima a Cuorgnè (piazza d'Armi), poi il 2 dicembre in piazza Ottinetti a Ivrea. La manifestazione continua l'8 e 9 dicembre a Chivasso, il 16 a Ciriè e nelle giornate del 22 e 23 dicembre a Rivarolo.
Importante è anche la collaborazione con l'Ente Fiera di Trento, organizzatore di un mercato di Natale di radicata tradizione. «Fare progetti è facile - dice Edoardo Gaetano, sindaco di Rivarolo -. E' necessario, invece, creare iniziative come queste, in grado poi di continuare autonomamente».

Tre miliardi al Gran Paradiso

I fondi per il Parco stanziati dalla Finanziaria

Giampiero Maggio
CERESOLE REALE

Tre miliardi per il Parco Nazionale del Gran Paradiso, prima protetta d'Italia. La cifra, stanziata nella Finanziaria e suddivisa nei prossimi tre anni, verrà per interventi di recupero sentieri e mulattiere, ma anche per la gestione del personale, quindi sottoforma di contributo ordinario.

Un sospiro di sollievo il presidente dell'Ente Parco, Franco Montacchini: «Eravamo preoccupati per due motivi in particolare. Primo perché dei tre miliardi che ci erano garantiti dal Ministero dell'Ambiente, era stato tolto. Denaro necessario per il ripristino della rete . Secondo, ci era stato segnalata una riduzione dei contributi ordinari per le spese di personale e gestione del parco per il prossimo . Fondamentale è l'intervento dell'onorevole del polo e sottosegretario alla Giustizia, Michele Vietti ha presentato alcune settimane fa un emendamento accettato in extremis nell'attuale Finanziaria. Quali i dettagli dell'emendamento? Oltre ad la riduzione del contributo ordinario viene garantito un introito di tre miliardi di lire che arriverà a partire dal prossimo anno.

Insomma, una boccata d'ossigeno per chi gestisce l'area protetta. Anche perché, a differenza del versante valdostano che può contare su un appoggio concreto della Regione, quello piemontese può fare affidamento solo sulle entrate statali. «E c'è da dire - ammette Montacchini - che spesso da Roma ci consigliano un'autarchia di autogestione, insomma dovremmo trovare noi il modo di finanziarci sfruttando il fenomeno turistico. Quello che mi preme sottolineare, però, è che l'ente parco deve una funzione di servizio per la gestione del territorio, finalità diverse queste». Ora si collaborazione con la Regione Piemonte: «E' necessario - spiega Vietti - portare avanti un'attività di programmazione con gli assessorati competenti e questo per garantire un futuro certo all'attività del Parco». Aggiunge: «Si un patrimonio fondamentale per il nostro territorio, una realtà che va tutelata e garantita sotto tutti i punti di vista».

I tre miliardi verranno utilizzati, oltre che per il recupero di una parte (anche per questo aspetto, l'Ente Parco dovrà basarsi soprattutto sui fondi del dopo alluvione), anche per la conclusione di opere già avviate, come la ristrutturazione centri e la gestione personale. Sono quasi 60, infatti, le guardia parco presenti nei 72 mila ettari di protetta. Una forza lavoro che colloca il al terzo posto tra le «strutture» che nelle valli Orco e Soana garantiscono occupazione. E questo aspetto, cioè la garanzia del mantenimento di questi posti di lavoro, una questione dovrà essere affrontato quanto prima: «Per la maggior parte - conclude Montacchini - si tratta persone che vivono in valle, che e cresciute qui. E' un tema, quello dei guardaparco che preoccupa le realtà locali, anche perché la nostra area è uno dei polmoni più importanti sul te lavoro dell'intero territorio.

Una boccata d'ossigeno per i conti del Parco nazionale del Gran Paradiso

L'INIZIATIVA A FORNO

Operatori turistici La scuola nascerà nell'ex area Obert

FORNO. Cambia il futuro dell'ex area Obert. La vecchia fabbrica prima doveva riconvertirsi in un di ricerca», con centro di formazione per i giovani che uscivano dalla scuola dell'obbligo e un laboratorio d'analisi dei prodotti fabbricati nelle aziende di stampaggio della zona. Ora, dopo aver investito circa 9 miliardi di lire, 6500 quadrati del primo lotto, potrebbe insediarsi una scuola destinata a formare operatori da inserire nel settore turistico. L'amministrazione guidata da Erico Colotto ha già preso i primi contatti gli istituti professionali cui c'è anche il Formont, la prestigiosa scuola alb di Ceres che si è trasferita all'interno del Parco La Mandria.

A CASTELLAMONTE

Rassegna storica su Napoleone nel Canavese

CASTELLAMONTE. E' delle più attese . Fervono i preparativi a palazzo Botton, prossima sede del museo permanente della ceramica, per rassegna storica «Napoleone in Canavese», che aprirà il prossimo 8 dicembre e sarà visitabile fino al 26 dello stesso mese. Saranno esposte divise, documenti, armi, bandiere originali dell'epoca, che rievocheranno la battaglia della del maggio 1800, quando l'armata napoleonica fece tappa nell'eporediese. I cimeli provengono dal castello di Virle (To) di collezionisti privati. Nell'ambito dell'iniziativa è in una tavola rotonda con presenza di studiosi L'organizzazione curata dal Comune, con il patrocinio della Presidenza della Repubblica e dell'ambasciata francese.

DOVE & QUANDO

Il Comune di Pavone e il Gruppo Astrofili Eporediesi organizzano, alle 21 nel salone comunale, la conferenza "Dalla nascita delle stelle ai buchi neri". Interviene Piero Galeotti, titolare della cattedra di Fisica spaziale all'Università di Torino e responsabile del reparto di Fisica e Astrofisica delle particelle dell'Istituto di Cosmogeofisica del .

LA SINDONE. Il Lions Club "La Serra" propone alle nei Cavottieri Sirio di Ivrea, una su "La Sindone all'inizio del terzo millennio". Relatore il professor Pier Luigi Baima Bollone, direttore dell'Istituto di medicina legale dell'Università di Torino.

MOSTRA UNICA. L'Associazione Commercianti e Artigiani di Montanaro, con l'associazione Orizzonti, organizza nei locali di Ca' Bertoldi, alle 21, la serata aperta a tutti dal titolo "Euro: parliamone".

AL DANCING. Grandi ospiti, questa sera, al K11 di Valperga: arrivano Genio & Pierrots, la band del "Ballo del pinguino" e della "Dogy dance". L'appuntamento danzante inizia alle 21.30.

SANTA CECILIA. Alle 21.15, nella sala della Confraternita di Tavagnasco, è in programma il concerto di Santa Cecilia del dal titolo "Vittoria", al termine rinfresco per tutti i presenti.

MADAGASCAR. Alle 21.30 si conclude nella sala polivalente di via Feila a Rivarolo il ciclo incontri "Viaggi": protagonista della serata Paolo Carutti, commenta scattate nel Madagascar.

CONVIVIO IN TAVOLA. A partire dalle 20.30, all'anfiteatro di Montalto Dora, si svolge una rassegna enogastronomica promossa dall'associazione dei "Ristoranti della tradizione canavesana" (informazioni allo 0125.651059): l'iniziativa rien- della Sagra del Cavolo Verza.

N teatro dell'Oratorio di Bosconero, 21, locale "Compagnia Senza Nome" presenta la commedia "Papà, voglio dirti che...". La trama, scritta dagli attori medesimi, racconta le avventure di un gruppo di persone che si incontrano casualmente in treno.

DEL VENERDI'. Termina il ciclo degli "Incontri Venerdì" Corsac: nella chiesa della Trinità di Cuorgnè, alle 21, il docente universitario Giuseppe Sergi parla di "Mito e realtà nel Medioevo: il dei arduinici".

IN BIRRERIA. Alla Murphy's House del lago San Michele Ivrea, alle 21.30, rock dal vivo il giovane gruppo degli Underworld: ingresso libero.

AMORE E VINO. Lo Zonta Club Alto Canavese, il patrocinio del Comune di Rivarolo, propone alle 21, al Centro sociale "Villa San Giuseppe", uno spettacolo dal titolo "Veglia d'Amore e DiVino". Gli attori della Compagnia torinese "Teatro Forme" condividono con gli spettatori lo stesso spazio e lo stesso vino (una bottiglia su ogni tavolo), con una i fondi raccolti andranno all'Associazione Italiana Sclerosi Multipla.

Alle 15 il gruppo corale dell'Università della Terza Età di Ivrea si esibisce in un concerto di canti popolari nel salone pluriuso del Presidio Socio Assistenziale di via Villafranca a Cuorgnè. L'incontro è aperto a tutti.

A CURA DI Saregio

IN BREVE

ROCCA, FERITO. Rimangono ancora gravi le condizioni di Franco Lariccia, il pirastrellista di 17 anni, che lunedì sera, mentre in sella al suo è stato investito un'auto, in Torino, a Ciriè. Il giovane, ricoverato al Cto, è stato sottoposto a un intervento chirurgico alla testa.

MONTANARO, INCIDENTE. Adriana Barjoti, residente Chivasso in via Paleologi 1, è rimasta ferita in un incidente in via Torino angolo via Fontana a Montanaro. La giovane al volante di una Y10 si è schiantata contro il muro di una . Barjoti, soccorsa dal 118, è ricoverata all'ospedale di Chivasso.

IVREA, CLUB ALPINO. Si riuniscono in assemblea, alle 20.30 all'ostello dei salesiani in via San Giovanni Bosco a Ivrea, i soci della sezione eporediese del Club Alpino Italiano. l'incontro vengono consegnati i distintivi ai venticinquennali: Domenico Caligaris, Andrea Devoti, Barbara Fontanelli, Pier Fornero, Guido Magnea Giulio Roffino.

IVREA, TURISMO. L'Atl del Canavese e Valli Lanzo Turismo Torino hanno sottoscritto un accordo collaborazione per promuovere insieme i rispettivi territori. Il primo effetto di questa sinergia si vedrà nelle giornate di domenica e lunedì prossimi, alcuni membri dell'Aito (Association of indipendent operators), a Torino per la loro conferenza annuale, saranno ospiti delle due Atl che illustreranno loro le attrattive turistiche ed enogastronomiche.

IVREA, AMBULATORI. correrebbero alcun rischio chiusura gli ambulatori dei quartieri Bellavista, San Giovanni Torre Balfredo. Lo dice il sindaco di Ivrea, Fiorenzo Grijuela, dopo le notizie circolate nei giorni scorsi. «L'Asl 9 - spiega - ha comunicato che non si sarebbe più accollata le spese di gestione. Ora è nostra intenzione definire direttamente con i medici di base la quota di riparto spese. Pertanto, alcun motivo di allarmismo».

IVREA, MUTUO . L'associa «L'Orizzonte», in collaborazione con il Ser.T. Ivrea e la Fondazione Ruffini, organizza un corso di formazione per facilitatori gruppo di auto-mutuo aiuto, gratuito ed aperto a tutta la popolazione problemi legati all'uso di sostanze legali ed illegali. Il corso inizia domani, e continuerà nei successivi fine settimana sino al 16 dicembre. Per informazioni adesioni rivolgersi allo 0125.627492 oppure 0125.627184.

le nostre proposte

Agenzia Viaggi
PENNATO
Via Ravaschietto, 23 - IVREA
Tel. 0125.641632

Viaggi in pullman

NOVEMBRE		
24	Shopping a Valenza (la città dell'oro)	€ 40.000
	Pamparato, del grano Saraceno e della castagna bianca + pranzo	80.000
25	Venezia e la di	€
DICEMBRE		
1	Pomeriggio di shopping al commerciale Auchan di Torino	€ 30.000
2	Fiera delle lumache a Borgo S. Dalmazzo + pranzo	€ 85.000
8	Motorshow a Bologna	€ 75.000
13	Fiera del bue grasso a Carrù + pranzo	€ 85.000

MERCATINI DI NATALE		**CAPODANNO**	
2	Bolzano € 55.000	Parigi (4 giorni)	€ 740.000
8	Bolzano € 55.000	Barcellona (4 giorni)	€ 690.000
8 e 9	Week end a Bressanone e Bolzano € 260.000	Venezia (3 giorni)	€ 490.000
8 e 9	Week end a Strasburgo e Colmar 330.000	Montecarlo	€ 140.000
8 e 9	Week end a Innsbruck e Bolzano € 360.000	Bologna	€ 85.000
8 e 9	Week end a Monaco Baviera € 420.000	**PONTE DELL'EPIFANIA**	
8, 9 e 10	Tre giorni a Vienna € 570.000	Dal 2 al 6 gennaio	(€ 335,00)
16	Bressanone € 85.000	Napoli, Caserta, Pompei, Sorrento, ed isola di Capri	
16	Merano € 65.000	6 gennaio; Courmayeur	(€ 23,00)
23	Vipiteno 85.000		

Per programmi dettagliati, informazioni e prenotazioni rivolgersi in agenzia

sambonet s.p.a.
ricerca, per il stabilimento di Orbengo (No)
uscita autostradale Vercelli Est:

RESPONSABILE UFFICIO TECNICO (Rif. RUT)
35-40 anni, laurea in ingegneria, almeno 5 anni di esperienza studio e realizzazione progetti in ambito di deformazione di laminati metallici, buona conoscenza di CAD CAM.

Impiegata/o Ufficio Acquisti (Rif. ACQ)
25-35 anni, diploma di scuola media superiore, almeno 5 anni di esperienza funzione.

Ingegnere Junior (Rif. IJ)
Max. 30 anni, laurea in ingegneria meccanica, minima esperienza in ambiente produttivo.

Per tutte le posizioni si richiede buona lingua inglese e degli strumenti informatici.
Inviare C.V. al fax n. 0321-879820 o via e-mail
risorse.personale@sambonet.it.

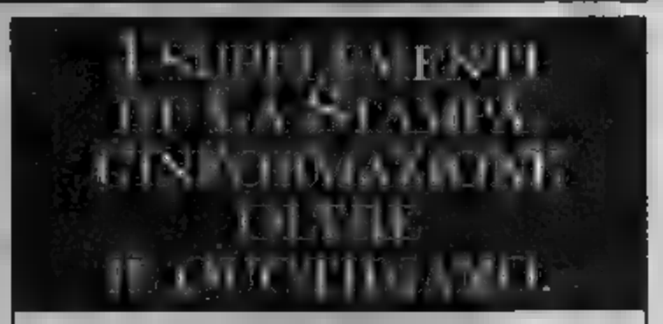

Per la pubblicità su:
LA STAMPA

PK publikompass
C.so Massimo d'Azeglio, 80 - 10126 TORINO
Tel. 011.666.52.11 - Fax 011.666.53.00

RITORNANO LE GRANDI OFFERTE VESTIFRANCHI.

TUTTA LA QUALITÀ DI UN COMPLETO DA ~~800.000~~

A 290.000

SOLO FINO AL 15 DICEMBRE

Vestifranchi
ritorna a proporvi le grandi offerte di sempre.
Abiti uomo, completi di giacche e pantaloni
confezionati con tessuti pregiati
e rifiniture di alta qualità
a costi puramente aziendali.

VESTIFRANCHI
500mt dall'
Tel. 0321.83.84.00

www.idrocentro.com

LA STAMPA
PAGINA 51 VENERDÌ 23 NOVEMBRE 2001

NORDOVEST
PIEMONTE E VALLE D'AOSTA

www.idrocentro.com

ALLE 10 INAUGURAZIONE. IN PROGRAMMA MOSTRE, DIBATTITI, CAFFE' LETTERARI. GLI ARTISTI INCONTRANO I LETTORI IN PROVINCIA

Cuneo è l'isola della cultura

Fino a domenica accoglie cento scrittori

Martini

L'inaugurazione ufficiale verrà inaugurata oggi alle 10 con il taglio del nastro nel Centro Incontri della Provincia, ma già da ieri a Cuneo si viveva il clima dell'evento culturale. Alle 18,30 il poeta Giorgio Luzzi ha inaugurato la mostra di pastelli e acquerelli di Francesco Franco a Lea Gyarmati nella chiesa di Santa Chiara in via Savigliano, mentre nella storica trattoria Lo Zuavo la Littizzetto ha presentato il suo libro «Sono come un gambo di sedano». Da oggi la kermesse con 43 incontri curati da cento poeti e narratori oltre a cartonisti, fumettisti, docenti universitari, attori e musicisti che hanno una chiave di lettura comune: aver vissuto o raccontato un'isola, la propria isola.

Sede della manifestazione il Centro Congressi della Provincia, in via Dante, dove sono stati realizzati una serie di salottini con librerie perché i lettori possano sedere, colloquiare con gli scrittori, discutere di opere già lette, acquistare i nuovi libri: dalle 10 di mattina alla mezzanotte, anche domenica. Contestualmente si svolgeranno dibattiti e convegni nelle sale del centro, oltre a caffè letterari, tavole rotonde, spettacoli in locali della città, bar e ristoranti, biblioteca e teatro Toselli (qui, oggi alle 21 è prevista l'assegnazione del premio «I Provinciali» ad Andrea Camilleri e alla Sellerio, sul palco Bruno Gambarotta, Gina Lagorio, Alberto Papuzzi).

Il compito di presentare la rassegna alle 10 di stamane è stato affidato a Rolando Picchioni, segretario della Fondazione Salone del libro di Torino, che sarà affiancato da Predrag Matvejevic, docente di letteratura slave a Roma. Gli 11 Ares Guerrero (Cuba), Juan Garcia Cerrada (Spagna), Emilio Ramos (Peco Italia) Cynthia Sgarallino (art director de La Stampa) e delegati di Primalpe presenteranno la mostra di Eurohumor con 400 opere di cartoonist da tutto il mondo esposte in Provincia e alla Scuola di Pace di Boves. Quindi presentazione del libro con testi di Ernesto Ferrero, Mario Baudino, Roberto Denti, Danilo Manera e Roberto Bosonetto.

Tra i tanti scrittori molti i grandi nomi: Dacia Maraini, Alessandro Barbero, Paolo Crepet (che stasera parlerà anche al Milanolo di Savigliano), Alian Elkann, Dominique Lapierre, Laura Mancinelli, Ben Jelloun Tahar, Ernesto Olivero. Ingresso: 2 mila lire a evento. Il programma completo su www.comune.cuneo.it o telefonando al 017165236.

Il premio «I Provinciali» a Camilleri e alla Sellerio
Incontri con Crepet e mostre di umorismo

Alle 17 di domenica in Provincia Dacia Maraini sarà intervistata dal giornalista de «La Stampa» Mario Baudino
La scrittrice con 100 suoi colleghi può essere incontrata nei salottini allestiti per la fiera. Il fianco, l'inaugurazione di ieri (con Giorgio Luzzi) di una mostra dedicata a «Isole» in Cuneo

DALLA PROVINCIA GRANDA

Sulle tracce degli emigrati in Argentina

Paola Mella

MONDOVI'

Per il terzo anno si potrà andare sulle tracce degli emigrati cuneesi in Argentina. Un cammino oltreoceano destinato a ripercorrere quelli compiuti, nei primi decenni del Novecento, da tante famiglie che cercavano in Sud America un po' di fortuna. La stessa che non era possibile trovare nelle campagne della provincia Granda, come in tante altre zone del Piemonte e di tutta la penisola. Così l'unica soluzione era di imbarcarsi su una delle numerose navi pronte per la grande traversata. Il patronato Ancol ripropone anche per il 2002 un viaggio che esula dai tradizionali schemi proposti dalle agenzie turistiche. Gli scopi sono tanti: l'intenzione è di riucire il filo di vecchie parentele interrotte dalla distanza, di conoscere da vicino i luoghi che hanno ospitato tanti conterranei, di incontrare amici e compaesani lontani ormai da lungo tempo.

Il «tour» partirà il 19 febbraio e proseguirà fino al 9 marzo: il programma prevede tappe a Buenos Aires, in Patagonia, nelle province del Ciubut e di Rio Negro, a Bariloche, a Mendoza e, infine, in Cile.

«Visiteremo Mendoza, patria del buon vino argentino - ha spiegato Michele Rosso, monregalese, coordinatore dell'iniziativa -, una terra che i nostri emigranti del secolo scorso hanno rivitalizzato, con grande professionalità e duro lavoro nel settore vitivinicolo».

Si tratta di una zona dove l'italiano è in concreto la seconda lingua. «In quei luoghi - ha proseguito Rosso - è ancora viva la presenza dei nostri conterranei, che speriamo ogni anno di incontrare, nel nostro gruppo, qualche loro concittadino. Ci chiedono sempre se con noi c'è qualcuno del loro paese d'origine. Laggiù la geografia dei centri del Cuneese è pressochè completa».

«Se qualche gruppo dell'Associazione Nazionale Alpini, come è avvenuto già lo scorso anno con una cerimonia commovente, vorrà aderire all'iniziativa Ancol - ha concluso Rosso -, potremo stringere un gemellaggio con il gruppo Gauchos di Godoy Cruz di Mendoza. Ce lo ha chiesto il suo presidente, il monregalese Miguel Restagno».

Per tutte le informazioni relative al viaggio «Sulle strade degli emigranti del Cuneese in Argentina» è possibile rivolgersi al numero telefonico 017445175 oppure alla sede dell'Associazione Nazionale delle Comunità di Lavoro di Cuneo, allo 0171694443.

ADESSO ANCHE I GIAPPONESI SCOPRONO IL BRAIDESE FIORENZO GIOLITO

L'inventore del «Braciuk»

Formaggio Dop affinato nelle vinacce Doc

BRA

Non bene la «slow life», vanno benissimo i successi di «Slow Food», ma nel mondo dell'enogastronomia Bra non trionfa solo per il marchio della «chiocciola». C'è la mitica salsiccia, ci sono i vini firmati Matteo Ascheri e c'è soprattutto il signor Fiorenzo Giolito. Viene da una famiglia che da tre generazioni si occupa di formaggi, divide con Beppino Occelli il merito di aver salvato tanti formaggi in via d'estinzione, mentre si gode da solo il titolo di «inventore del Braciuk», ovvero il formaggio dop Bra duro affinato nelle vinacce di grandi vini doc e docg.

L'ultimo applauso internazionale per Fiorenzo Giolito è arrivato a Tokyo dove è stato protagonista di un'importante rassegna dedicata ai prodotti italiani. Ha avuto un bel successo dice Giolito con entusiasmo -il formaggiaio giapponese Shigenobu Murayama ha voluto conoscermi e insieme abbiamo fatto un simposio insieme sul parmigiano, mentre io ho raccontato ai giapponesi la storia del Bra. Il mercato nipponico è molto interessante c'è un pubblico che recepisce con entusiasmo le proposte della nostra gastronomia».

L'affinatore Fiorenzo Giolito con il formaggiaio giapponese Shigenobu Murayama alla fiera internazionale di Tokyo L'inventore del «Braciuk» nonostante i successi mondiali continua a frequentare con orgoglio i mercati di Alba e Bra

Giolito punta sui formaggi piemontesi, si entusiasma per il lavoro di casari sperduti sulle montagne della «Granda» e crede nella diversità, nei prodotti che cambiano da borgata a borgata. Un modo di vedere il lavoro che emerge anche nella scelta di non lasciare il banco sui mercati di Alba e Bra, magari lontani dalle platee internazionali, ma ricchi di quei contatti umani tanto inseguiti da Fiorenzo Giolito. [l. f.]

TIMORI PER LA PROPOSTA DI MODIFICA DELL'ORGANIZZAZIONE DI MERCATO

Gli allevatori di pecore e capre «Dimenticato il ruolo del latte»

Gianni Stornello

Sta per essere presentata al Parlamento europeo una proposta di modifica dell'Organizzazione di mercato (Ocm) per il settore ovicaprino, che riveste particolare interesse per il Piemonte. Nella regione questo tipo di allevamento è abbastanza diffuso, con un totale di oltre 140 mila capi allevati, in particolare nelle province di Cuneo e Torino, con circa 60 mila capi ciascuna, seguite dal Verbano-Cusio-Ossola con circa 20 mila, poi Biella (11 mila), Alessandria (9 mila), Vercelli (6 mila), Asti (5 mila) e Novara (3 mila). Al di là delle cifre, però, l'importanza dell'allevamento ovicaprino in Piemonte è data dal latte, poi trasformato in pregiato formaggio, come il caprino della Val Vigezzo, quello della Valsesia, la toma di capra. La proposte della Commissione europea desta qualche preoccupazione negli allevatori di ovicaprini piemontesi, perché l'Ocm del settore - come osserva Emilio Lombardi, assessore provinciale all'Agricoltura di Cuneo - continua ad essere impostata sul mercato della carne riconosce al latte il peso che tale produzione riveste solo per l'Italia, ma anche per la Spagna della Francia e per la Grecia. L'aspetto innovativo della proposta - precisa Giovanni De Michelis, direttore piemontese della Confagricoltura - riguarda la riformulazione della metologia per determinare il premio annuale concesso agli allevatori. Finora la perdita di reddito è calcolata con un sistema complesso, sulla base dell'andamento mercantile delle carni, rilevato sui principali mercati di riferimento comunitari. La novità della proposta consiste nell'introduzione di un premio fisso da corrispondere annualmente in base alla diverse tipologie di allevamento: 71 euro (40660 lire) per la pecore da carne, 16,8 euro (32530 lire) per le pecore da latte e le capre. E' prevista anche un'integrazione, il cosiddetto «premio mondo rurale», di 7 euro (13555 lire) per ogni capo appartenente ad allevamenti in zone svantaggiate.

Ad una corretta valutazione - sostiene Giovanni De Michelis - alcuni elementi, tra cui una drastica riduzione delle restituzioni all'export del pecorino, investimenti per adeguarsi alle disposizioni in materia di igiene delle produzioni e un inasprimento delle procedure amministrative burocratiche. Aspetti - continua De Michelis - che la Commissione non ha tenuto in debito conto: la nuova definizione dell'importo fisso prevede un incremento di meno di un euro per capo, tenuto conto che la media dei premi tra il 1993 e il 2000 è stata di 20,6 lire per capo. Quando la proposta verrà presentata dal Parlamento europeo sarà opportuno - secondo gli esperti della Confagricoltura - intervenire per ottenere il riconoscimento di questi punti: aumento dell'importo del premio per le pecore da latte; aumento dell'integrazione per l'allevamento praticato nelle aree svantaggiate della Comunità, in considerazione della sua valenza economica e sociale; creazione di un «sistema di sicurezza» per rispondere in tempi e modi adeguati alla situazione di crisi del mercato che potrebbe determinarsi per l'allargamento dell'Ue a Paesi fortemente competitivi nelle produzioni ovicaprine.

STASERA AL CINEMA

GIACOLI: Tel. 0165 262.220.
33 edizione Charabanc. Ore 21,15

TEATRE DE LA VILLE: Pren. (ore 18-23) tel. 0165 230535 (www.delaville.it).
Vajont (ore 20,15
Viaggio a Kandahar (ore 22,30)

DES GUIDES: Tel. 0166 949.473.
NON PERVENUTO

SANT'ANNA: Tel. 0125 307463

GRAND PARADISO: Tel. 0165 749.373.
CHIUSO

MONTE BIANCO: Tel. 0165 841.206.
CHIUSO

Tel. 510.080 (www.vogliadicinema.it).
CHIUSO

PALAIS: Tel 0166 510.080 (www.vogliadicinema.it).
CHIUSO

0 080 (www.vogliadicinema.
Training Day (ore 20)
Il patto dei lupi (ore 22,30)

ARCHEMIA Tel. 0
La pianista (ore 20; 22,15)

0125 641480.

0125 641.571.
Il bandito (ore 20,15; 22,30)

IMPERO. Inf: Tel 015-22.736 - 31.312.
Original sin.
Orario: spettacolo unico ore 22,30.
L. 12.000;10.000.

MAZZINI. Inf 015-22.772 - 31.312.
SALA 1. **Il mandolino del capitano Corelli**
Orario: 19,45; 22,30.
Lire 12.000, 10.000. Al martedì Lire 8000.
SALA 2: **Bandits.**
Orario: 19,45; 22,30.
Lire 12.000, 10.000.
SALA 3: **Training day.**
Orario: 19,45; 22,30.
Lire 12.000, 10.000. Al martedì Lire 8000.

ODEON. Inf. Tel. 015-22.736 - 31.312
Il patto dei lupi
Orario: 19,45; 22,30.
L. 12.000/10.000.

SOCIALE. Inf. Tel. 015-22.736 - 31.312.
CHIUSO

ITALIA. Inf. Tel. 015-253.89.27.
Tigerland di Joel Shumacher.
Orario: spettacolo unico ore 22,15.

ERIDE. Inf. Tel. 015-253.89.27 - 510.568.
Concerto dei **Buscaglione Project**, omaggio a Fred Buscaglione.
Orario: 21.

NUOVO CINEMA COMUNALE. Inf. Tel. 015-93.898.
OGGI RIPOSO. Orario: 15,30; 17,30; 20,15; 22,15.
Lire: 12.000/8000.

COMUNALE. Inf. Tel. 015-93.898.
CHIUSO PER FERIE.

ANGELUS
16,30; 21.

ECCELSIOR. Inf. Tel. 015-767.323.
Vajont
Orario: 21; 23.

Cinema Estivo 2001 sul cortile .
. CHIUSO.

FELIX. Inf. Tel. 015-242.31.18

ASTRA. Inf. Ot. Tel. 0161-255.045.
Santa Maradona, con Stefano Accorsi e Libero De Rienzo. Apertura 21,45 con spettacolo unico alle 22,10. Lire 12.000;10.000.

NUOVO ITALIA. Inf. Or. Tel. 0161-257.744.
Bellagor - Il fantasma del Louvre, con Sophie Marceau. Apertura 21,45 con spettacolo unico alle 22,10. Lire 12.000;10.000.

PRINCIPE. Inf. Or. Tel. 0161-259.047.
Bandits, con Bruce Willis e Cate . Apertura 21,45 con . Lire 12.000;10.000.

Inf. Or. 0161-215.016.
Vajont. Orario: 22,10 spettacolo unico. Lire 12.000;10.000.

LUX. Inf. Or. Tel. 0161-213.375.
OGGI RIPOSO.

TEATRO . Parini 1. Or. Tel. 0161-253.379.
OGGI RIPOSO.

SALA BORGHERZIANA. Inf. Or. Tel.
OGGI RIPOSO.

TEATRO CIVICO. Inf. Or. Tel. 0161-255.544.
Alle ore 21 il «Banda Osiris» in Hall over di e co Osiris e il Euphoria.

LUX. Inf. Tel. 0163-22.598.
Nella mezza del regno. Orario: 21 spettacolo unico. Lire 12.000;8000.

MAZZETTI. Inf. Tel. 0161-486.714.
OGGI RIPOSO.

IDEAL. Inf. Tel 0161-830.827 - 333-44.67.486.
Il diario di Bridget Jones. Orario: 21 spettacolo unico. Lire 10.000;6000.

GREA. Inf. Tel. 0161-828.600.
OGGI RIPOSO.

SOTTOVIA. Inf. Tel. 0163-54.265.
OGGI RIPOSO.

ANNA 100 corso Giulio Cesare 67, tel. 858.521. **Come cani & gatti.** Ore 15,30; 17,10; 18,50; 20,40; 22,30.
ANNA 200 corso Giulio Cesare 67, tel. 858.521. **American Pie 2.** Viet. min. 14. Or.: 16; 18,10; 20,20; 22,30.
ANNA 400 corso Giulio Cesare 67, . 858.521. **Il diario di Bridget Jones.** .: 15,45; 18,10; 20,20; 22,30.
AMBROSIO MULTISALA corso Vittorio Emanuele II 52, tel. 547.007. Sala 1: **Training day.** Or.: 15; 17,30; 20; 22,30. Sala 2: **Original Sin.** Or: 15; 17,30; 20; 22,30. Sala 3: **American Pie 2.** Or.: 15; 17,30; 20; 22,30. Viet. 14.
corso 22, tel. 581.7190. I: R di Jones. Or.: 18,10; 18,20; 20,30; 22,40. Sala 2: **Il mandolino del capitano Corelli.** Or.: 15; 17,30; 20; 22,30.
CAPITOL via San Dalmazzo 24, tel. 540.605. **American Pie 2.** Or.: 15,45; 18; 20,15; 22,30.
CENTRALE Carlo Alberto 27, tel. 540.110. Jaffal . .: 15,30; 17,15; 22,30.
C. CHAPLIN 1 via Garibaldi 32/a, tel. 436.07.23. **Viaggio a Kandahar.** Or.: 17,15; 18; 20,45; 22,40.
C. CHAPLIN 2 via Garibaldi 32/a, tel. 436.07.23. **Santa Maradona.** 15; 16,50; 18,45; 20,40; 22,40.
CIAK corso G. Cesare 105, tel. 232.029. **Vajont.** Or.: 15,30; 17,50; 20,10; 22,30.
DORA via Gramsci 9, tel. 542.422. **Il diario di Bridget Jones.** Or.: 16; 18,10; 20,20; 22,30.
DUE GIARDINI - Sala Mirvana via Montalcone 62, tel. 327.2214. **Viaggio a Kahandar.** Or.: 16,30; 18,30; 20,30; 22,30.
62, . 327.2214, **d'acqua su pietre** . min. 18. Or.: 16,30; 17,15; 19; 20,45; 22,40.
ELISEO GRANDE piazza Sabotino, . 447.52.41. **Il patto lupi.** Or.: 15,30; 17,50; 20,10; 22,30.
piazza Sabotino, . 447.52.41. **L'apparenza inganna.** Or.: 15,30; 17,15; 19; 20,45; 22,30.
ELISEO RO330 piazza Sabotino, tel. 447.52.41. **Il diario di Bridget Jones.** Or.: 16;18,10; 20,20; 22,30.

EMPIRE piazza Vittorio Veneto 5, tel. 817.16.42. Santa : 15; 16,50; 18,45; 20,40; 22,40.
ERBA 1 corso Moncalieri 241, tel. 661.54.47. **La nobildonna e il duca.** Or.: 20; 22,30.
ERBA 2 corso Moncalieri 241, . 661.54.47.
ETOILE via B. Bozzi ang. via Roma, tel. 590.353. **Il quarto angelo.** Or.: 15,50; 18,10; 20,25; 22,30.
FARO via Po 30, tel. 817.33.23. Chiuso per lavori.
FIAMMA corso Trapani 57, tel. 385.2057. **Ravenello pallido.** Or.: 16; 18,10; 20,20; 22,30.
piazza S. 2 bis/b, tel. 011.817.9373. **Moulin Rouge.** Or. 20; 22,30.
GABIELLO via C. Colombo bis, tel. 011.560.5768. **Vedi teatro.**
GREA, corso Beccaria 4, tel. 521.4316. per lavori.
GUNA via Po 21, tel. 812.59.96. **Y tu,** . Viet. min. 18. Or.: 15,30; 17,50; 20,10; 22,30.
IDEAL via S. Teresa 5, tel. 534.614. **La maledizione dello scorpione di giada.** Or.: 15,30; 17,50; 20,10; 22,30.
LUCE Galleria S. Federico, tel. 541.283. **mensa del regno.** Or.: 15,45; 20,15; 22,30.
MASSIMO via Verdi , . 812.5606. **Torino Film Festival.**
MASSIMO DUE via Verdi tel. **Torino Film Festival.**
NAZIONALE 1 via Pomba 7, tel. 812.41.73. **L'apparenza inganna.** .: 15,30; 17,15; 19,55; 20,40; 22,30.
2 Pomba 7, tel. 812.41.73. **Domani meglio.** .: 15,40; 17,25; 19,05; 20,45; 22,35.
1 via Arsenale 31, tel. . **Hedwig.** Ore 16; 18,10; 20,20; 22,30.
OLIMPIA 2 via Arsenale 31, tel. 532.448. **Sole negli occhi.** Ore 16; 18,10; 20,20; 22,30.
I via XX Settembre 15, tel. 531.400. **19° Torino Film Festival.**
REPOSI 2 via XX Settembre 15, **19° Torino Film Festival.**
REPOSI 3 via XX Settembre 15, tel. 531.400. **19° Torino Film Festival.**
REPOSI 4 via XX Settembre 15, tel. 531.400. **19° Torino Film Festival.**
REPOSI 5 - LILLIPUT via XX Settembre 15, tel. 531.400. **19° Torino Film Festival.**
ROMANO Galleria Subalpina, tel. 562.01.45. **La pianista.** Or.: 15,30; 17,50; 20,10; 22,30.
STUDIO RITZ Acqui 2, tel. 818.01.50. **Come cani & gatti.** Or.: 14,50; 15,40; 18,30; 20,20. **La promessa.** Or.: 22,30 (spettacolo unico).
VALENTINO 1 Teatro Nuovo corso M. d'Azeglio 17, tel. 650.02.00. **A.I. Intelligenza artificiale.** Or.: 19.15; 22.
VALENTINO 2 Teatro Nuovo corso M. d'Azeglio 17, tel. 650.02.00. **Codice .ish.** Or.: 20,35; 22,35.
VITTORIA 338, tel. 5627492. **Il destino di un cavaliere.** Or.: 14,50; 17,25; 20; 22,35.
TEATRO REGIO Stagione di Concerti: giovedì 29/11 ore 20,30 Coro del Teatro Regio diretto da Bruno Casoni. P. Cioni soprano, U. Malmberg baritono, C. M. Moretti e C. Caputo pianoforte, J. Brahms. Un requiem tedesco. L. 30.000 (rid. 24.000/21.000). Biglietteria (ore 10,30-18). Telefono 011 8815.241/242.
PICCOLO REGIO G. PUCCINI. Alla That Swing 2001-02. Ore 21 La Città del Jazz presenta **Frank «The Voice»** - Omaggio a Frank Sinatra. Recital con la vocalist Liliana Di Marco e il suo Lil Darling Hot Club. Info: La Città del Jazz. . 011.9049676. Vendita dalle 20 alla Biglietteria del Piccolo. Tel. 011.6815.303.
ALFIERI piazza Solferino 2. . 011 562.3800. Ore 20,45 al Teatro Nuovo Musical Italia e La presentano il musical con M. Cartora, M. Marino, S. Sampaselli, A. Mistroni, F. Guidi; regia Saverio Marconi. Biglietteria e abbonam. tutti i giorni orario continuato 9-19: 011 562.3800; Erba 011 661.5447; Gioielio 011 e dalle ore 20 T. Nuovo 011 650.0200. Sito Internet www.torinospettacoli.it.
Sermig Arsenale della Pace. Piazza Borgo Dora 61, Torino. Non pervenuto.
CARIGNANO piazza Carignano 6. Ore 20,45 **Spettri** di H. Ibsen regia di C. Lievi con F. Nuti, G. C. Dettori, prodotto da C. T. B. Teatro Stabile di Brescia. Ultimi tre giorni. Biglietteria TST via tel. 011 517.6246 n. 800235333, orario 12-19 lunedì riposo.
GABIELLO via Cristoforo Colombo 31 bis. Tel. 011 560.5768. Ore 21 **Swish l'amore** (il commedia che ti farà innamorare di Vera Matthews. Abbonamenti «Il Fiore all'occhiello» e «Grande Prosa» 2001-2002. B ria aperta tutti i giorni 9-19.

VIP, Tel. 0321-625 688.
Ravenello pallido.
Or.: 20,10. 22,30. Fer. fest. e pretest.: 9000; sab. pom. e sera fer. (12/17 anni, L. 11.000, esc. sab. dopo le 21).

ARALDO. Tel. 0321-474.625.
Nella mezza del regno.
Or.: 20,20; 22,30. Fer. fest. e pretest.: L. 12.000, 8000, lun. fer. L. 8.000.

ELDORADO. Tel. 0321 - 624.158.
Il patto dei lupi
Or.: 22,30. Fer. fest. e pretest.: L. 13.000, 9000, mar. fer. 9000 (8/17 anni, L. 11.000, sab. dopo le 21).

SACRO CUORE. Tel 0321 - 46.54.64.
Tesis (cineforum).
Or. 17.30; 21

SANT'ANDREA. 0321 - 60.71.83
oggi riposo

SAN CARLO Inform. su segr. tel 0322 - 240.585.
Vajont
Or.: 21. Ingresso cinema: L. 10.000/8000

VARIONI.
oggi riposo

MORERIO. Tel. 0322 - 82.151.
Patto coi lupi.
Or.: 20; 22.15. L. 12.000; rid. 8000 (lun., fer. 8000).

NUOVO SALA 1. Tel. 0322 - 81.741.
Batty love.
Or.: 20,15; 22,15. Ingresso: L. 12.000; rid. 8000 (lun. fer. 8000).

NUOVO SALA 2. Tel. 0322 - 81.741.
Bandits.
Feriali: 20; 22.15.
Ingresso: int. 12.000; rid. 8000 (lun. fer. .

NUOVO SALA 3. Tel. 0322 - 81.741.
Training day.
Or.: 20,15; 22,15. L. 12.000; 8000 (fest. fer. .

A.I. Intelligenza artificiale, or.: 21.
Ingresso con tessera abbonamento (L. 30.000) o con biglietto a L. 8.000; rid. 6.000.

Tel 0321 - 914.285 per info. orari e pren.: venerdì 18,.0-21,30; sabato-domenica 14,30-21,30.
Training day, con Denzel Washington.
Or.: 20,10; 22,40. L. 13.000; rid. 9000. Merc., giov. sera e sab. pom. L. 9000
American pie 2, con Jason Biggs.
Or.: 20,30; 22,50. L. 13.000; rid. 9000. Merc., giov. sab. pom. L. 9000
Il diario di Bridget Jones, con Hugh Grant.
Or.: 20,30; 22,50. L. 13.000; rid. 9000. Merc., giov. sera e sab. pom. L. 9000.
Bandits, con Bruce Willis.
Or.: 20,20; 22,30. L. 13.000; rid. Merc., giov. sera e sab. pom. L. 9000.
Original, con Antonio Banderas.
Or.: 20,20; 22,50. L. 13.000; rid. 9000. , giov. sera e sab. pom. L. 9000.
Il patto dei lupi, con Monica Bellucci.
Or.: 20; 22,30. L. 13.000, rid. 9000. Merc., giov. sera e sab. pom. L. 9000.
Il destino cavaliere, con Heath Ledger
Or.: 20,10; 22,40. L. ; rid. , giov. sera e sab. pom. L. 9000

BYTE TEATRO. Tel. 0321 - 91.183.
American Pie 2
Or.: 21,15. Feriali e festivi L. 11.000/8000; fest. fer.

S. PELLICO. Tel e segr. tel. 0321 - 777.122.
oggi riposo.

CORSO MULTISALA 1.
Segreteria telefonica 0324 -
Viaggio a Kandahar.
Or.: 20,15; 22,30
Info. dettagliate su segreteria telefonica.

Segreteria telefonica 0324 - 240.853.
American Pie 2.
Or. fer.: 20,15; 22,30.
Info. dettagliate su segreteria telefonica.

SOCIALE
Tel. 0323 - 51.459.
American Pie 2
Or.: 21

GRATTACIELO
Viaggio a
Or.: 21

SOCIALE (INTRA)
Info. su segreteria telefonica 0323 - 401.940.
Santa Maradona.
Or.: 20,30; 22,30.

Info. su segreteria telefonica 0323 40.18.40.
L'apparenza inganna
or.: 20,30; 22,30.

SOCIALE (PALLANZA) SALA 1.
Info. su segreteria telefonica 0323 - 501.964.
Il mandolino del capitano Corelli.
su segr. telefonica.

SOCIALE (PALLANZA) SALA 2.
Info. su segreteria telefonica 0323 - 501.964.
Il patto dei lupi.
Informazioni orari su segr. telefonica.

MASSIMI RITARDI

BARI	35	28	74	84	17
	97	74	68	63	63
CAGLIARI		76	50	13	27
				56	52
FIRENZE	39	78	71	15	88
	77	63	57		
GENOVA					
	123	72	65	53	51
MILANO	64	65	41	34	51
	105	80	63	54	51
NAPOLI	42	44	51	15	26
	64	63	43	43	42
PALERMO	33	79	11	27	22
	93	57	56	53	52
ROMA	87	39	12	81	80
	72	68	61	56	53
TORINO	71	22	48	70	49
	84	73	57	49	47
VENEZIA	43	70	41	67	32
	120	68	55	54	52

IL COMPUTER CI SUGGERISCE

Ambi sui n. Palermo. Ecco le 30 coppie cui puntare. Il gioco va programmato almeno 4 settimane consecutive come gli altri sistemi:

81-1	81-18	81-70	81-64	81-88
81-3	81-21	81-40	81-68	
81-6	81-24	81-48	81-75	81-90
81-10	81-30	81-51	81-79	81-2
81-12	81-33	81-56	81-80	81-28
81-13	81-36	81-61	81-83	81-39

Ambate mature: sono ambate in scadenza d'uscita, infatti parentesi indichiamo la presunta scadenza a estrazione:
Bari 17 (2); Cagliari 34 (1); Firenze 18 (3); Genova 56 (2); Milano 11 (1); Napoli (1); Palermo 63 47 (3); Torino 90 (5); Venezia 44 (1).

Per questa settimana il computer ci consiglia i 40 ambi in frequenza sulla ruota di :

81-1	81-41	81-89	3-16	3-64
81-7		81-90	3-21	3-58
81-10	81-56	81-2	3-28	3-69
81-17	81-61	81-15	3-30	3-70
81-23	81-63	3-1	3-36	3-75
81-28	81-69	3-5	3-41	3-80
81-31	81-70	3-10	3-48	3-84
81-36	81-78	3-12	3-56	

Per cadenze le lunghette più in ritardo sviluppata per ambo e terno da giocare a Roma:

10-20-30	30-80-90	60-70-80
	30-10-20	60-90-10
10-60-70	40-50-60	60-20-30
10-80-90	40-70-80	60-40-50
20-30-40	40-90-10	70-80-90
20-50-60	40-20-30	70-10-20
20-70-80	50- -70	70-
20-90-10	50-80-90	70-50-60
30-40-50	50-10-20	
30-60-70	50-30-40	80-20-30

SUPER ENALOTTO - JACKPOT

e sistemi integrati

L.
2 combinazioni
34 - 48 - 53 - 61 - 86 - 6
12 - 18 - 68 - 70 - 10 - 55

L. 6650
7
66 - 50 - 74 - 84 - 13 - 67 - 90

L. 218.200
224 combinazioni
sistematiche con basi
- basi fisse prese 1 a 1 = 11 - 29 - 38 - 63
- varianti = 14 - 17 - 88 - 90 - 74 - 23 - 59 - 43

Statistiche a cura di n. 490 di Davide e Liliana Miola, via Viana 27, Candelo

Grandi Affari

Domenica 25 Novembre APERTI dalle 15.30 alle 19.30

per liquidazione reparto biancheria

NOSTRA PRODUZIONE PREZZI DI FABBRICA

Tovaglie ZUCCHI

Lenzuola Cacharel
Singoli e matrimoniali

Piumoni
Singoli matrimoniali
Antiacaro, Anallergici, 100% Cotone, Double Face

idea CASA 2000

Trapuntini
Coperte di Lana
Pura Lana Vergine

LISTE NOZZE - TV - VIDEO - HI-FI - ELETTRODOMESTICI DELLE MIGLIORI MARCHE
ARREDAMENTO - DIVANI - CENTRO CUCINE BERLONI
ARREDO BAGNO

Affrettatevi

FINO AD ESAURIMENTO SCORTE

VERCELLI - Tangenziale Sud, 42/A - Tel. 0161.392479 (fra il distributore Tamoil e il concessionario Seat)

IL GIOVANE VIOLINISTA RUSSO SERGEJ KRYLOV IN CONCERTO AL TEATRO CIVICO PER LA STAGIONE DELLA SOCIETA' DEL QUARTETTO

Domani sera a Vercelli il Paganini del Duemila

VERCELLI

Lo definiscono «il Paganini del Terzo Millennio». E come Paganini ama suonare un «Guarneri del Gesù». Si chiama Sergej Krylov, ha trent'anni, è nato nell'ex Unione Sovietica, in Italia ha trovato la seconda patria, e non lo spaventano i paragoni con il mito. La musica fa parte del Dna della famiglia: la madre pianista, il padre violinista e liutaio. Sergej debutta in pubblico a 5 anni, a 7 tiene il primo recital. Gli basta poco tempo per imporsi. E' già in carriera quando affronta il «Kreisler», il maggior concorso violinistico del mondo. Oserebbero in pochi quest'azzardo, forse soltanto l'inquieto Paganini: ma Krylov, il coraggioso, vince. Anzi, stravince.

Il Paganini arriva a Vercelli domani sera, per chiudere la stagione di concerti della Società del Quartetto. In realtà è un ritorno: l'anno scorso, dal palcoscenico del Teatro Civico, gli fu consegnato il «Viotti d'oro». Ed ora, quasi a mantenere la promessa con la platea che l'aveva acclamato, tributandogli un'autentica ovazione. Sergej Krylov si ripresenta davanti al pubblico del fuoriclasse accanto a Stefania Mormone, la giovane pianista napoletana con cui forma un duo stabile dal '94. Il programma del concerto, dalle 21,15, propone Tzigane e la Sonata in sol maggiore di Maurice Ravel, Quattro pezzi romantici op. 75b di Dvorák, Liebeslied e Liebesfreud di Fritz Kreisler e La vida breve di De Falla/Kreisler.

I biglietti per la serata, a costi estremamente contenuti, sono in prevendita alla Società del Quartetto, dalle 10 alle 12 e dalle 15 alle 17. Informazioni: 0161/255575. [r. m.]

Sergej Krylov suonerà domani sera a Vercelli accanto a Stefania Mormone

MOSTRE

Un'antologica su Renato Guttuso a Palazzo Salmatoris di Cherasco

Claudia Ferraresi

CHERASCO. A Palazzo Salmatoris continua fino al 16 dicembre la mostra antologica dedicata a Renato Guttuso (1911-1987) a quattordici anni dalla sua scomparsa. Si susseguono ormai da anni mostre prestigiose che hanno eletto la città a Museo Diffuso, premiando l'intuizione del sindaco Avagnina che ha puntato forte sull'arte e sulla cultura, facendo rivivere chiese e palazzi del stupendo centro storico.

La mostra che chiude la stagione artistica presenta un personaggio-artista impegnato socialmente, che si porta dentro i caratteri della Bagheria e le influenze di amici famosi come Neruda, Moravia, Pasolini e Picasso. Unito a Sciascia e Vittorini dalla comune origine siciliana, il loro legame è di affinità morali.

Anche le visite guidate che si propongono contribuiscono ad avvicinare l'artista al pubblico soffermandosi sulla sua potenza espressionista e qualità pittorica superiore.

La mostra - grande successo di pubblico - è realizzata con il patrocinio del Ministero dei Beni Culturali, la Regione Piemonte, la Provincia di Cuneo, il Comune, la Fondazione Cassa di Risparmio di Cuneo, Banca regionale Europea, La Stampa. Inserita nel calendario dell'Ente Turismo Alba Bra Langhe e Roero. Orario di visita dal martedì al sabato 9,30 - 12,30; 14,30 - 18,30. Domenica e festivi 9,30 - 18,30.

TORINO. Presso il chiostro dell'Annunziata in via Po fino al 30 novembre espongono quattro artisti esperienze diverse, uniti dal desiderio di libertà e fantasia. «Tra memorie e sogni» Nonostante Tutto.

Gianluca Marzano, Tore Milano, Giuseppe Sappa ed Antonella Tavella (anche in mostra alla Cantina Comunale di La Morra) ci raccontano di loro e della natura che li circonda.

SANTHIA'. In Santa Maria del Monastero s'inaugura domani alle 18 la personale del cuneese Cesare Botto, artista interessante nel suo percorso e meta, con tanto desiderio e costante rinnovo. Una tensione dove domina il colore, il segno, i rimandi accennati alla natura.

La sua è un'espressione che ha vissuto della vitalità degli anni '50 e '60 frequentando Ego Bianchi, lo studio di Scroppo e la «rivoluzione» artistica torinese. Una mostra da gustare, e anche da spiegare, per emozioni istintive forti. L'esposizione prosegue fino al 9 dicembre. Orario dal giovedì alla domenica 15 - 19.

ACQUI TERME. A palazzo Robellini conclude domenica a cura dell'assessorato Cultura del Comune la rassegna «Itinerari» che propone una trentina di opere: disegni, matite e chino e penna ed alcune degli anni '20 di Carrà.

La mostra risulta un omaggio per un artista del luogo, nativo Quarniento che ha mosso i primi passi nell'acquese, per poi affermarsi come un protagonista del Novecento. Lavori datati tra gli anni '20 e '40 che bene rappresentano il maestro, spesso preparatori dei grandi dipinti ad olio. Orario feriale 16,30-19; festivi 11-12,30; 16,30-19.

BRA. Da Peira arte contemporanea in via Cavour 59, Daniele Fissore presenta «Di verde e di»: quelle opere che lo specchio limpido di una personalità complessa, che ha trovato anche nel colore una coerenza tematica «infinita». Orario feriale 16-20; domenica e lunedì su appuntamento.

A NIZZA MONFERRATO

Coscia e Reggio stasera portano il jazz in cantina

NIZZA MONFERRATO. Il jazz va in cantina: alle 21,15 la casa vinicola Clemente Guasti di via IV Novembre ospiterà «Trumpette-Musettes», concerto del fisarmonicista Gianni Coscia con la tromba di Felice Reggio. L'iniziativa fa parte della rassegna invernale organizzata dall'associazione «Concerti e colline», una decina di appuntamenti itineranti in località del Sud Astigiano. I due musicisti piemontesi (Coscia è avvocato jazzista di Alessandria e Reggio, figlio d'arte, è originario di Vinchio), presenteranno una rilettura in chiave jazz di autori italiani come Kramer, Rossi e Martino e brani popolari piemontesi e francesi. Ingressi: 20 mila lire. Per saperne di più: www.concertiecolline.com. [e. ce.]

DOLCE & SALATO

di PAOLO MASSOBRIO

Tartufo, i super prezzi nel mirino degli esperti

ALLARME tartufo, gridano gli esperti nel corso di una campagna che volge al termine e che sarà ricordata come quella dei prezzi impossibili. Ad ottobre i fitti dei giornali facevano a gara per rilanciare come se fosse un'asta mediatica, fatto che nel giro di soli quattro giorni il bianco d'Alba è passato dalle 500 alle mille lire l'ettogrammo. Se poi qualcuno va in qualche ristorante - dove non trionfano i tartufi come in passato - sappia che la grattata semplice sulle uova in paletto può portare il conto a triplicare. La Regione, è appreso ad un convegno tenutosi ad Asti sabato alla presenza del ministro Alemanno, dà 900 milioni l'anno ai proprietari di piante tartufigene affinché le custodiscano. Il minino indispensabile per salvare il prodotto che difficilmente potrà avere la denominazione d'origine protetta, il clima il mistero e il individualismo che ancora imperversa attorno al tuber magnatum pico. Intanto, il tartufo bianco d'Acqualagna sta raggiungendo le quotazioni di quello d'Alba, dopo anni in cui gli albesi hanno vissuto un privilegio di marketing (ma soltanto questo?). Eppure - ricorda spesso Roui Molinari - più di trent'anni fa ad Acqualagna accettavano volentieri il gioco dal traino d'immagine, con una quantità che appena passava il confine piemontese saliva miracolosamente di prezzo. Oggi le cose stanno cambiando e si è meno disincantati, anche i pubblici amministratori e solo loro dicono che il dànno quell'aura di mistero che circonda il tartufo e sulla quale sono stati scritti fiumi di parole e di poesia. Sarebbe meglio catalogare le piante, i terreni, autorizzare i raccoglitori e pagare dazio a chi possiede quelle auree piante. Già, fra quanti decenni?

Alle porte di Alba, a Piobesi, una coppia di ex ristoratori ha imbastito un'impresa dedicata al tartufo e alla sua trasformazione. E' la Tartuflanghe, che propone una squisita pasta aromatizzata al tartufo, un burro al tartufo ed una crema che si presta a ghiotte preparazioni. Da perdere anche il riso al tartufo e la polenta, le accoppiate bravi artigiani e con l'autentico diamante nero.

Tartuflanghe - Piobesi d'Alba (Cuneo) - loc. Catena Rossa, 7 - tel. 0173/362627. Visite ai funghi e tartufo: da 25 mila lire.

La Cooperativa Il Tiglio di Biella è specializzata nel miele e nelle varianti che soddisfano per l'equilibrio dei gusti. Loro prodotti sono la Nosita (miele di acacia e nocciole), la Melita, con miele di acacia, nocciole e cacao oppure il miele con mirtilli ed altri piccoli frutti. Da provare la loro versione di torrone che vuole, tra gli ingredienti, un miele millefiori accanto a nocciole igp tonda gentile delle Langhe di Cravanzana, albune e ostie. Una galuperia.

Cooperativa Il Tiglio - Biella - Prevostale ang. Montegrappa, 16 - tel. 015/23993 - Torrone da gr. 200. 8 mila lire.

MASSI SPORT
VI OFFRE
completo da calcio
maglia, pantaloncini, calze
+
1 Borsa
1 Tuta allenamento
1 Tuta passeggio
1 K-way
1 Giaccone invernale
TUTTO A L. 220.000
Vasto assortimento di abbigliamento sportivo, attrezzature per società, forniture per palestre, scarpe da calcio e calcetto
Via Valli Valdostane 17
11100 Aosta
Tel. 347.6480025

INTERNATIONAL SHOW
CLUB Hemina
Restaurant Piano
dal Martedì al Sabato
NUOVA SEDE
Via Garibaldi 11 bis Tel. 011.6612

MERCOLEDÌ: TuttoScienze e Tecnologia
VENERDÌ: TorinoSette (solo Torino)
SABATO: Specchio - TuttolibriTempoLibero
DOMENICA: Tuttoaffari (solo Torino)
LA STAMPA
LEGGERE ATTENTI DE LA STAMPA: LEGGERE OLTRE

OGGI L'ARTIGIANATO HA UNA NUOVA ENERGIA.
Oggi l'artigianato artistico, tradizionale e tipico del Piemonte può avvalersi di una nuova energia per mettere in luce l'eccellenza di una grande tradizione: un marchio che certifica l'attività degli artigiani e il valore dei loro prodotti.
Piemonte Eccellenza Artigiana
¡PERCHE' LA QUALITA' RICONOSCIUTA SIA RICONOSCIBILE!
CNA

BERNARDI
AFFARISSIMI

GIUBBINO INVECCHIATO CON PELO
L.34.900

PIUMINO DONNA
L.49.900

PIUMINO CON PELO
L.59.900

CAMICIA RIGATA ELASTICIZZATA
L.34.900

GIUBBINO JEANS ELASTICIZZATO CON PELO
L.29.900

JEANS ELASTICIZZATO
L.19.900

MAGLIA LANA
L.34.900

GRANDE ASSORTIMENTO MAGLIE LANA
DA L.29.900

ABBIGLIAMENTO

Via Amendola, 304 COSSATO
ZONA PRATO BELLO - Uscita superstrada Cossato-Biella

LUNEDI chiuso
da [illegible] 0 - 12.30 [illegible] - 19
[illegible] 9.00 orario continuato [illegible] 19.30

LA SALA CONFERENZE DI GRESSAN ORPITERA' DOMANI LA MANIFESTAZIONE PER I RICONOSCIMENTI AI MIGLIORI SPECIALISTI

Pioggia di premi per gli atleti Asiva

Il calendario degli avvenimenti in programma a dicembre

AOSTA

Il mondo degli sport invernali si ritroverà domani pomeriggio nella sala conferenze di Gressan per la assemblea annuale dell'Asiva, durante la quale, oltre alle relazioni del presidente Riccardo Borbey e dei vari settori, saranno premiati tutti gli atleti che nella passata stagione si sono distinti nei vari circuiti agonistici.

Il calendario si aprirà con i due principali avvenimenti previsti nell'anno, e cioè le prove di Coppa del Mondo di sci nordico che si disputeranno a Cogne (8-9 dicembre) e a Brusson (12 dicembre) e che rappresentano l'evento più importante per la Valle d'Aosta dello sci.

Per quanto riguarda il circuito Heineken, nello sci alpino, tra gli juniores si sono imposti Stefania Ballot (Mont Glacier) e Pierluigi (Courmayeur), mentre negli aspiranti hanno prevalso Stephanie Danza (Cervino Valtournenche) e Federico Perron (Cervino Valtournenche). Nello sci nordico la categoria juniores è stata vinta da Sara Brocard (Drink) e da Denis Trento (Comunità Montana Valdigne) e quelle aspiranti da Josianne Dégioz (Valsavarenche) e da Nicolas Bérard (Gran Paradiso).

Per lo slittino, Nicole Piccot (Tersiva) ha vinto nella categoria unica femminile; Simone Demé (Pollein) e Denis Piccot (Tersiva) si sono imposti rispettivamente negli juniores/aspiranti e negli allievi/ragazzi.

Dall'alto, Sara Brocard e Stefania Ballot. A fianco, Michelle Annunziata

Per il «Gros Cidac», riservato categorie allievi e ragazzi, nello sci alpino hanno vinto Camilla Delfino (Cramnont), Alessio Rattin (Courmayeur), Nicole Miniotti (Gressoney) e Luca Lione (Gressoney), mentre fondo le vittorie sono andate Chatrian (Antey), Luca Gorret (Cervino Valtournenche), Solange Chabloz e Francesco Pellegrino, entrambi del Saint-Barthélemy.

I «cuccioli» e i «baby» hanno partecipato al circuito «Krumiri Bistefani». Nello sci alpino i migliori sono stati Federica Brignone (Courmayeur), Giulio Bosca (Cramnont), Giulia Agugini (Cervino Valtournenche) e Nicolò gara (Cervino Valtournenche); nello sci nordico Martina Valli (Champorcher) e Mathieu Scalise (Sarre) risultati i più bravi.

Il biathlon, invece, ha preso parte al circuito «Tecnomec» che ha decretato vincitori Emy Chatrian (Torgnon) e Frassy (Valgrisenche) negli juniores, Josette Barailler (Bionaz-Oyace) e Vallomy (Mont Nery) negli aspiranti, Ilenia Noussan (Valgrisenche) e Manfredi Cortivo (Bionaz-Oyace) negli allievi e Naiara Aspesi (Sarre) e Nicolas Jeantet (Godioz) nei ragazzi.

Il Concorso «Top Club 2001» abbinato alla Lagoval Canon e riser gli atleti nati nel e che hanno preso parte alle gare dei diversi circuiti regionali, è stato poi vinto da Federica Maquignaz e Paolo Zamparutti per lo sci alpino, Giada Grivon e Daniel Yeuilla per lo sci nordico, Germaine Roullet e Christian Barailler per il biathlon, Samuele Carolo e Livia Sarto per lo snowboard e Diego Gyppaz per lo alittino.

Nel corso della giornata verranno assegnate anche le sette borse di studio dell'Associazione valdostana impianti a fune intitolate alla amministratori o collaboratori delle aziende regionali. Gli atleti sono Simone Hosquet (alla memoria di Davide Balliana), Denis Trento (Silvio Canestrini), Manfredi Cortivo (Giovanbattista Gilberti), Ester Boll (Piergiorgio Grang Michelle Annunziata (Ottino Jeantet), Giulia Delfino (Ubaldo Rey) e Marco Frassy (Pierino Danna).

Il Memorial «Giuseppe Gontiero», in ricordo dello skiman azzurro di Champorcher, sarà messo in palio da quest'anno e premierà il primo centro regionale di sci nordico (la scorsa stagione vinto dal gruppo sportivo Godioz), mentre il Memorial «Sergio Scala» andrà al miglior master valdostano dello sci alpino. Il riconoscimento andrà ad Alfonso Montrosset (Pila). [r. s.]

Sonia Viérin delude a Copper Mountain

AOSTA

Dopo Soelden anche il gigante Copper Mountain ha portato fortuna a Viérin. L'azzurra di Gressan non è a nelle prime 30 della prima manche, exploit che le avrebbe permesso di ritrovare po' di morale per il resto della stagione. La valdostana è rimasta lontana dalle migliori, terminando la prova ad oltre 2" dalle due provvisorie leader, la norvegese Ftemmen (che ha poi vinto) e la svizzera Nef (3ª al termine). risultato un po' lontano dalle aspettative anche perché dopo gli ultimi allenamenti sembrava che la Viérin potesse ritornare quell'atleta che in alcune occasioni ha saputo centrare posizioni d'elite.

Oltre allo sci alpino anche lo snowboard ha iniziato la stagione di Coppa del Mondo che non avrà al via, almeno nella prima parte, la campionessa aostana Margherita Parini. La campionessa mondiale e vincitrice della Coppa del Mondo di gigante è stata operata a un ginocchio in estate e al momento non si conosce i tempi di recupero.

Questo non ha impedito di vedere in gara altri valdostani nella competizione mondiale. In campo femminile, a Tignes, Coralie Pellissier, alla quarta esperienza nella rassegna, ha il 23° posto nella gara di boardercross, mentre Stefano Pozzolini ha chiuso 26° tra i maschi nella stessa specialità.

Domani a Kuopio, in Finlandia, prende via la stagione dello sci nordico la disputa di 10 km femminile e una 15 km maschile, entrambe a tecnica classica. Nella squadra azzurra, oltre al tecnico Marco Albarello, dovrebbe essere presente anche la gressonara Arianna Follis che dopo le buone prestazioni della scorsa stagione, si presenta con l'intenzione di inserirsi nel quartetto migliori, proprio con l'obiettivo puntato sulle Olimpiadi di Salt Lake City. [r. s.]

NEL CAMPIONATO DI DI BOCCE PER SOCIETA'

Turno di riposo per le valligiane

Leo Bienquin, Bruno Tognela e Luca Fongaro dell'Aostana Zurigo

Turno riposo domani per due squadre valdostane del campionato società di B. Il Sant'Orso Cli è stata la compagine rivelazione del torneo cadetto, l'Aostana Zurigo Assicurazioni è partita fortissima (2 vittorie consecutive) per poi calare di tono (2 sconfitte di fila). Entrambe le formazioni hanno possibilità di arrivare ai play off.

La 4ª vittoria del Sant'Orso Cli giunta al termine di sfida dominata dalla squadra di Torrione contro l'Auxilium (12-4 il risultato finale). I parziali arrivati nelle coppie (13-5 di Roberto Vercellino e Fulvio Crestodina Verano e Uberto 13-4 Nicolino e Armando Martino Barberis e Pronino), nel punto tiro alternato (13-7 di Silvano Bovo su Bertola), nella staffetta (34-31 di Mikael Mongiovetto e Licata su Demarchi e Giordanino), nell'individuale (13-12 di Roberto Vercellino Giordanino) e nella terna conclusiva (13-6 di Mikael Mongiovetto, Carletto Desandré e Fulvio Crestodina su Bonino, Garzino e Pallo). Sant'Orso guida la classifica, a quota 8, davanti all'Auxilium (5), alle Fucine Rostagno (4), al Mezzetti Belletti (2) e alla Familiare (1).

Trasferta negativa per l'Aostana Zurigo Assicurazioni sui campi Bra. Successi soltanto nella seconda coppia (13-7 di Renato Moro e Bruno Tognela su Cavallero e Mollo) e nella terna conclusiva (13-3 di Paolo Ciancamerla, Igor Davisod e Luca Fongaro su Barra, Roggero e Mulassano); le sconfitte sono giunte nella terna iniziale (4-13 di Giovanni Ardito, Igor Davisod e Lorenzo Daudry contro Mana, Mamino e Mulassano), nella prima coppia (7-11 di Leo Bianquin e Bruno Tognela contro Barra e Cravero), nel punto tiro alternato (18-20 di Mario Favre contro Mollo), nel tiro di precisione (5-23 di Lorenzo Daudry contro Mamino), nella staffetta (30-36 di Maurice Curtaz e Luca Fongaro contro Ruberi e Gerbaudo) e nell'individuale (8-13 di Lorenzo Daudry contro Barra).

In alla classifica c'è il Veloce club Pinerolo, a quota 5, davanti Aostana Zurigo Assicurazioni, Forti Sani, Bra (4) e Pianezza (3). [s. b.]

ATLETICA LEGGERA

I RISULTATI CONQUISTATI DALLE ATLETE VALDOSTANE NEL 20° CROSS DI COSSATO

A Biella la carica delle ragazze

Nel maschile, ottimo 2° posto di Cunéaz

Charlotte Bonin vincitrice nella gara sulla distanza di 2 chilometri disputata nel 20° Cross di Cossato disputato nella cittadina biellese

Terminata la stagione all'aperto, gli atleti valdostani specialisti corse campestri hanno preso parte al primo impegno di questa specialità. A Cossato (Biella), si è svolta la 20ª edizione del Cross di Cossato, manifestazione a carattere internazionale, valida prova indicativa per i campionati europei che si svolgeranno a Thun in Svizzera. Sugli 800 partecipanti, i valdostani sono riusciti ad essere protagonisti, soprattutto nelle categorie giovanili.

Nella cadette, Charlotte Bonin ha conquistato una p vittoria così Raso nella allieve, mentre nei maschi Cunéaz, i ragazzi, ha colto ottimo 2° posto. I 3 mezzofondisti, tutti tesserati per l'Atletica Calvesi, hanno fornito le prestazioni migliori, tra i 15 atleti che costituivano la rappresentativa valdostana.

In particolare, Bonin percorso i 2 chilometri in 6'38", prevalendo su un lotto di partecipanti; Raso ha chiuso i 3 km in 10'31" (su 27 al via) e Cunéaz sui 1000 ha impiegato 2'58" in gara).

Oltre a queste speranze valdostane, sono da rilevare le prestazioni a livello assoluto di Samia Soltane (Calvesi) e Alberto (Ccs Cogne).

In campo femminile la forte atleta di Nus, sui 4 km, è giunta in 17ª posizione in 15'5" (su 48) confermando sue doti, a Boldrini, impegnato sul corto, ha conquistato un brillante 16° posto in 16'5" su 85 atleti in gara. Degli altri valdostani, Charlotte Luciachiuso 6ª i metri (esordienti), Federica Brignone 16ª sulla stessa distanza, Corinne Pellissier 34ª, Marie Claire Barthod 36ª e Alessandra Ceccon 53ª nelle ragazze, Chiara Pino 17ª nelle cadette, Alessandro Nicco Pont-Saint-Martin) 31° negli allievi, Marco Bisazza 49° nel cross corto e Mauro Viérin 27° nella gara di cross lungo di 9 km.. [r. s.]

SPORT FLASH

PALLAVOLO

Risultati e classifica degli Under 17

Il Ccs Cogne Acciai Carrefour (3-0 sul Riviera delle Alpi) e il Pgs/Vbc A (3-0 sull'Orion Csi Châtillon B) guidano la classifica del girone A del campionato Under 17. Nel raggruppamento B, al comando della graduatoria c'è l'Orion Csi Châtillon A, davanti Pgs/Vbc B, al Vima Marmi, Nus/Fénis e all'Aymavilles.

GINNASTICA

Marina Bondar in campionati italiani

disputati Fermo i campionati italiani di specialità di artistica femminile. Nella categoria seniores, Marina Bondar (Gym) è giunta 9ª al volteggio e 13ª alla trave. Nelle juniores, Alisée Dal Santo (Olimpia) si è piazzata 21ª al corpo libero.

HOCKEY

CourmAosta 2000 in testa agli Under 14

La formazione Under 14 dell'Associazione sportiva CourmAosta 2000 è in testa nel campionato di hockey su ghiaccio di categoria. Dopo quattro turni, guida la classifica a punteggio pieno insieme con il Bormio. La squadre ha realizzato 37 reti, subirne nessuna.

ARREDO CASA Vigri
FINANZIAMENTI A
• GRANDE VARIETÀ DI PREZZI
• RITIRO MOBILI USATI
• ASSISTENZA POST-VENDITA
Regione America, 35, Quart. 11020 (AO) - Tel. 0165.765923

PK publikompass
Filiale di AOSTA
Piazza Chanoux, 28/A - 11100
0165.231424 - Fax

Ridere fa bene.
E fa anche del bene.
un grande spettacolo
a favore della Fondazione Piemontese
per la Ricerca sul Cancro.
Sponsor dell'evento:
ROEDER farmaceutici
LA QUALITÀ
I biglietti sono in vendita presso:
Caffè Marconi - Corso Marconi 3, Torino - 011 6505151
Disco Shopping - Corso Traiano 52, Torino - 011 613879
Lubla's Bon (La Rinascente) - Via Lagrange 15, Torino - 348 9323611
Meschio - Piazza Castello 31, Torino - 011 54
Palasumpa - Corso Ferrara 50, Torino - 011 4551563
Radii VeronicaOne - Via Madama Cristina 29, Torino - 011 6529811
Ricordi Box Office - Piazza CLN, Torino - 011 5611262
Salone de La Stampa - Via Roma 80, Torino - 011 5
Top Music 1 - Via Monevideo 10, Torino - 011 3192168
Top Music 2 - Corso De Gasperi 27, Torino - 011 5681585
Top Music 3 - Via Madama Cristina 67, Torino - 011 655719
Per informazioni sull'acquisto biglietti fuori Torino - 011
FONDAZIONE PIEMONTESE PER LA RICERCA SUL CANCRO ONLUS

CALCIO A CINQUE

LA MANIFESTAZIONE ORGANIZZATA DAL 23 DICEMBRE AL 4 GENNAIO AL PALASPORT DI SAINT-VINCENT

Dodici squadre si sfidano nel «Torneo di Natale»

Le prime quattro riceveranno in premio buoni acquisto in negozi di articoli sportivi

SAINT-VINCENT

Sono aperte le iscrizioni al «Torneo di Natale» di calcio a 5, organizzato dallo Sport club St-Vincent. Alla manifestazione, che si disputerà Palasport della cittadina termale dal dicembre al 4 gennaio, potranno partecipare le squadre con organico di 10 giocatori, un massimo di 3 elementi tesserati alla federazione italiana gioco calcio e limiti per gli appartenenti al calcio a 5.

Il tabellone sarà composto da 12 squadre, suddivise in 3 gironi da 4 formazioni ciascuno. Accederanno alle seconda fase le prime due classificate di ogni raggruppamento, più le due migliori terze. Il costo dell'iscrizione è di 500 mila lire.

Al palio ci sono dei buoni acquisto presso Sabolo Sport, Jory Sport e Claude Sport per le prime quattro classificate. Altri riconoscimenti saranno assegnati al capocannoniere, al miglior portiere e a tutte le squadre . A fine torneo verrà sorteggiato un giocatore della squadra vincitrice, che avrà diritto a una settimana bianca per due persone a Livigno: il premio è offerto dalla Cip Tours di St-Vincent. Le iscrizioni devono perfezionate al palazzetto dello sport di St-Vincent. Per ulteriori informazioni bi contattare Alessandro (338/6534877) oppure Roberto (347/4353696). [a. b.]

Lo Sport Club Saint-Vincent ha organizzato il «Torneo di Natale» di calcio a 5 che si disputerà nel Palasport della cittadina termale dal 23 dicembre al 4 gennaio

TRA INDAGINI E POLEMICHE

L'ASSOCIAZIONE

Exit è l'Associazione Italiana per il diritto ad una Morte Dignitosa. La sede, perquisita domenica (foto) dalla polizia, è in Corso Monte Cucco 144. Gli indirizzi web sono www.exit-italia.it; e-mail: exit-italia@libero.it; tel. 011-7707126; 330-512712. Il presidente Emilio Coveri, vicepresidente Maria Di Chio, segretario Annalisa Coveri, tesoriere Liliana Barili, consiglieri Emiliana D'Ercole, Norma Del Zotto e Maria Augusta Villata

«LA LIBERTÀ È PIÙ DELLA VITA»

«L'eutanasia è l'appropriazione indebita della vita. Ritenerla un diritto di libertà equivale a negare il concetto e il significato di libertà che non può essere mai contro la vita. L'eutanasia è l'antilibertà». E' il giudizio di Riccardo Pedrizzi (foto), responsabile nazionale di An per le politiche della famiglia e presidente della Commissione Finanze e Tesoro a Palazzo Madama sulla vicenda che ha coinvolto l'associazione Exit

Eutanasia, l'inchiesta adesso si estende alle cliniche svizzere

Tra le carte sequestrate dagli investigatori trovato il vademecum per il trasferimento dei malati terminali in ospedali oltre frontiera

Numa

Tutti i soldi del presidente di Exit, Emilio Coveri. Dove sono, in quali conti bancari, chi li ha versati, in quali paesi e a cosa servivano. Storie di versamenti e donazioni, almeno in apparenza banali, che saranno attentamente vagliate in modo autonomo rispetto al reato contestato dai pm a Coveri: concorso in omicidio del consenziente. Un'accusa che può costare dai 6 ai 15 anni di carcere. La polizia lavora, adesso, in questa direzione, anche attraverso la ricostruzione dell'organico dell'associazione che promuove l'eutanasia in Italia. Infine la storia di morti sospette. Italiani scomparsi in Svizzera o in Olanda, negli ultimi mesi.

Sarà una ricerca difficile e lunga, che si estenderà a Milano, Venezia, Firenze. Bisogna ricostruire le cartelle cliniche di persone partite per quello che, in teoria, doveva essere un viaggio della speranza e che al contrario s'è chiuso con un fulmineo funerale. Ancora, resta da definire il ruolo del responsabile della Regione Nord Ovest (Piemonte, Liguria, Val d'Aosta), Roberto Lo Tauro, braccio destro di Coveri. Tra le carte sequestrate, una ha interessato non poco gli investigatori della squadra mobile di Torino. Ci sarebbe anche da sorridere, se non fosse che questa inchiesta della procura di Torino ha come centro la sofferenza dei malati terminali e la morte. E' un semplice foglietto, strappato a un bloc notes del «Gianduiotto Fuletti, specialità di Torino». Sopra, scritto con una biro, il vademecum di vuole iniziare il percorso dell'eutanasia: «1 - fotocopia cartella clinica, 2 - dichiarazione del dottore: "E' in fase terminale avanzata (il soggetto vuole sottoporre al suicidio assistito, ndr). 3 - la fotocopia del testamento biologico». Questi documenti («Tenete gli originali, che non si sa mai. Basta la fotocopia», raccomandavano alla Exit) sarebbero stati inviati ai responsabili olandesi e svizzeri.

La polizia vuole identificare chi ha materialmente scritto l'appunto. Al frettoloso ma preciso memorandum mancava tuttavia un altro elemento essenziale: l'iscrizione ad Exit doveva risalire ad almeno tre mesi prima, proprio per rendere più credibile e vero il testamento biologico. «Per i ritardatari nessun problema», spiegava Coveri. Se la quota annuale era di 30 mila lire, bastava pagarne 90 e il gioco era fatto. Novantamila lire, tre anni di adesione. E così l'ultimo ostacolo veniva superato. Non restava che procedere, senza trascurare niente. Nemmeno la sensibilità e le remore di una famiglia cattolica alle prese con il problema di organizzare e pagare la «dolce morte».

È Coveri stesso a suggerire l'atteggiamento corretto di un «suicida volontario», che però non vuole spaventare i familiari della Chiesa. Tranquillizzarli così" gli accompagnatori: «Eh, state molto attenti. Dite al prete che la persona vuole solo l'olio santo... vuole l'olio. Basta. Niente di più. Ma non dite al sacerdote che sta per partire. Il prete bloccherà tutto, voi finite nelle grane e addio viaggio». Le indagini puntano in Svizzera, in base ai primi elementi raccolti nel corso delle perquisizioni, effettuate sia nell'abitazione-sede di Exit, in corso Montecucco, sia all'interno dell'azienda dove Coveri lavora. Un'impresa ardua, solo in parte favorita dalla meticolosità e dall'ordine con cui Coveri ha catalogato l'archivio dell'associazione. Decine di grosse cartelline nere, e poi faldoni, registri e agende, dove i conti del presidente si incrociano o si affiancano con i verbali e gli atti costitutivi dell'associazione culturale. Fogli ingialliti e molti «testamenti biologici», firmati anche da uomini e donne residenti all'estero. Una rete invisibile e segreta. Lo precisava lo stesso Coveri: «I nomi degli iscritti li conosco solo io e stop. Non su nulla neppure il vicepresidente».

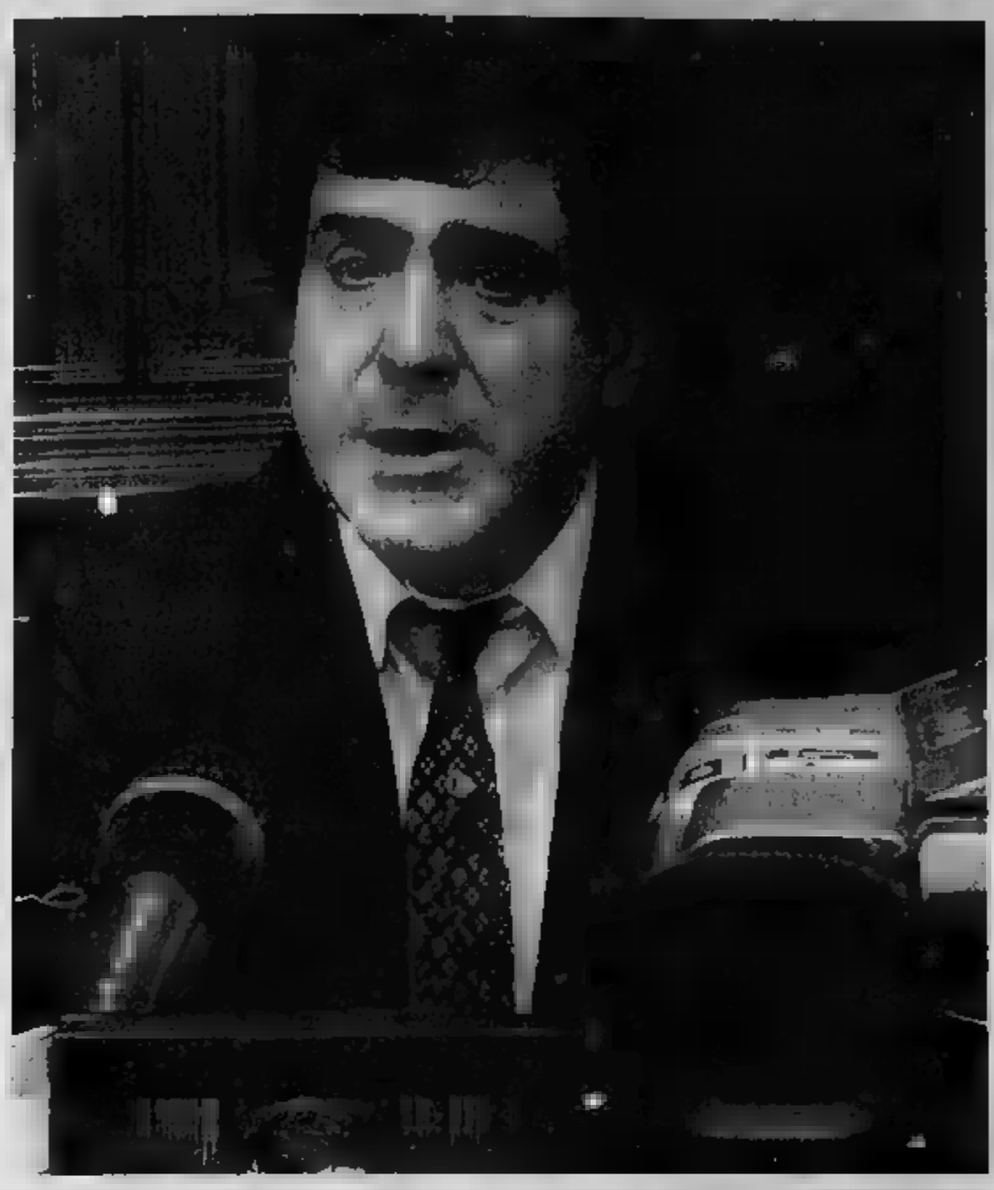

La polizia sta seguendo la pista che potrebbe portare ai conti bancari e ad eventuali versamenti effettuati all'associazione E' in fase di ricostruzione l'organico della struttura: ancora da chiarire il ruolo rivestito dal responsabile della regione Nord-Ovest

Il presidente di Exit, Emilio Coveri, ha espresso in conferenza stampa le proprie posizioni dopo l'avvio dell'inchiesta

Emilio Coveri: «Non ho mai preso soldi»

I viaggi per morire in Olanda? «Sono andato ad Amsterdam solo per partecipare a convegni, mai per accompagnare un malato terminale». I dieci milioni, cremazione e funerali tutto compreso? «Lo giuro, io non ho mai preso una lira».

Emilio Coveri si difende dall'accusa di aver «fornito qualsiasi tipo di aiuto a praticare l'eutanasia». «Sono finito in un guaio più grosso di me - dice - solo perché mi sono sempre esposto, senza ipocrisie, in difesa dei malati incurabili che vogliono decidere come e quando morire». Per rafforzare la sua posizione il presidente della Exit ricorda più volte di essere assistito «dall'avvocato Gianpaolo Zancan, il senatore Zancan».

Eppure non dice nemmeno una volta: ecco quelle cose al cronista della Stampa che ha fatto l'inchiesta non le mai dette». Preferisce affermare - chissà perché - «che le inchieste in Italia dovrebbero farle i giudici» oppure che è tranquillo perché lui è «una persona onesta, molto onesta». Poi ripete più volte che «l'eutanasia è una libera scelta. Ogni persona che ha un male incurabile ha il diritto di scegliere quando morire» E si domanda: «Dopo tutte le cure antidolore perché non bisogna rispettare la volontà di chi ha chiesto di morire? Se una persona lo chiede deve essere accontentato, ne va della sua dignità». Tra le tante persone che hanno condiviso la sua battaglia, Emilio Coveri ricorda Indro Montanelli. «Non dimenticherò mai la prima volta che l'ho incontrato, abbiamo chiacchierato tre ore di fila. Anche lui, come me, auspicava una legge italiana per l'eutanasia». (g.lom.)

«Una legge sulla dolce morte»

I radicali continuano la raccolta delle firme

Grazia Longo

Primo, una legge che regoli l'eutanasia. Secondo, la fine di un proibizionismo trasversale tra i partiti di destra e di sinistra. Terzo, la difesa della libertà. Durante la conferenza stampa di ieri mattina nella sede della Exit - che è poi l'appartamento del suo presidente Emilio Coveri - la necessità di «morire con dignità» è stata più volte ribadita da diversi punti di vista.

Il presidente dell'associazione radicale Adelaide Aglietta, Silvio Viale - ginecologo di professione -, insiste «sull'urgenza di una legge e di un mea culpa pubblico del presidente dell'ordine nazionale dei medici Giuseppe» Del Barone». «Considera disonesti i medici favorevoli all'eutanasia. Beh, quasi quasi vuole sottopormi a un provvedimento disciplinare?». Per il segretario nazionale dei Radicali, Daniele Capezzone «l'obiettivo principale è portare a termine la raccolta di firme per la legge sull'eutanasia e l'avvio di una politica seria in Parlamento». Lo scoglio da superare? «Il proibizionismo trasversale: cinque anni di maggioranza di centrosinistra hanno prodotto alcun passo avanti su questo piano, né su nessun altro diritto civile. E l'attuale governo di centro-destra ha l'aggravante di criticare diritti acquisiti come l'aborto, figuriamoci l'eutanasia».

Sull'autonomia della scelta, mette invece l'accento Gianni Vattimo. «Mi domando - dice il filosofo ed europarlamentare Ds - perché non sia possibile regolare le questioni di bioetica sulla base della libertà del singolo. Nel caso dell'eutanasia questa libertà può essere espressa attraverso il testamento biologico o altre forme di regolamentazione legale della questione». Vattimo ribadisce, inoltre, l'esigenza di «un diritto europeo, perché non ha molto senso che in Olanda l'eutanasia sia legale, e in Italia no».

> Il segretario nazionale Daniele Capezzone: «Tutte le forze politiche ignorano l'argomento» Per il filosofo Vattimo «bisogna regolare libertà del singolo e bioetica»

Contro l'accanimento terapeutico «assurdo, perché tiene in vita persone in stato vegetativo permanente» si schiera anche Gabriella Vesce. Suo marito Emilio Vesce, radicale, è spirato l'11 maggio scorso dopo sei mesi di coma irreversibile e lei continua a battersi per una legge «che permetta di morire con dignità e senza sofferenza inutili». «Ogni mattina mi svegliavo con l'augurio che Emilio fosse morto - ricorda la moglie -, talmente atroce era lo stato, come di vegetale, in cui lo costringevano a vivere. Non provava più dolore, né piacere. E io mi sentivo in colpa perché sapevo che non avrebbe voluto finire la sua vita in quel modo».

Gabriella Vesce non è l'unica ad aver vissuto l'esperienza di un parente che avrebbe preferito la «dolce morte». Alla conferenza stampa partecipa anche Letizia Moizzi, nipote di Indro Montanelli. «Sono iscritta alla Exit, come pure lo era mio nonno - dice - perché sono fermamente convinta che il diritto all'eutanasia debba essere tutelato dallo Stato». E se il segretario dei Radicali Daniele Capezzone insiste sull'importanza di accelerare i tempi dell'approvazione di una legge, Gianni Vattimo rilancia l'ipotesi di una proposta di legge anche all'interno dei Democratici di sinistra.

«Ne ho parlato con il senatore Franco Debenedetti - afferma - che si è detto disponibile». Ma i tempi si preannunciano lunghi, soprattutto se si pensa che l'entrata della legge sulla terapia contro il dolore. «Ci sono voluti decenni perché fosse realizzata - osserva il segretario dei Radicali Daniele Capezzone -, ma ancora oggi sappiamo che quella legge non è largamente applicata. Il ricoverato su tre negli ospedali italiani patisce sofferenze che potrebbero essere lenite oppure eliminate». «La verità - conclude Silvio Viale - è che ancora una volta l'Italia si pone come fanalino di coda rispetto agli altri Paesi europei, dove la questione eutanasia sta per essere risolta».

DOMENICA IL CONGRESSO DEL CARROCCIO. ULIVO E RIFONDAZIONE POLEMICI SULLA CANDIDATURA COTA ALLA SEGRETERIA

«Lega in giunta? Non dipende da me»

Ghigo: sono disponibile ma bisogna modificare lo Statuto

Accanto, Enzo Ghigo, presidente della Giunta regionale. Alla sua destra il leader della Lega Nord, Umberto Bossi, atteso domenica a Leinì per il congresso straordinario del Carroccio subalpino

Maurizio Tropeano

Il caso «Lega» non si sblocca, anzi si complica. Ieri il presidente della Giunta, Enzo Ghigo, ha ribadito la sua «più totale disponibilità, non appena l'ampliamento della Giunta diventa realtà, a far entrare un rappresentante della Lega nell'esecutivo». Non ha preso nessun impegno sui tempi di questo ingresso. Di qui lo stallo e il mantenimento della decisione di «fare ostruzionismo».

Il capogruppo Roberto Brigandì e il presidente del Consiglio regionale, Roberto Cota, puntano infatti a far entrare il Carroccio nella stanza dei bottoni regionali entro l'anno. Ghigo ribadisce: «Perché tale ampliamento si realizzi è necessaria una modifica dello Statuto, che è di competenza del Consiglio regionale e non certo della Giunta».

Le opposizioni vanno all'attacco. Secondo Giuliana Manica, capogruppo Ds, «al di là del litigio non c'è alcun motivo di marito, di contenuto, ma solo scontri sugli assetti di potere. L'allargamento della Giunta non viene giustificato in termini programmatici o di necessità funzionali, ma solo con la necessità per la Lega Nord di avere un posto». Aggiunge Antonio Saitta a nome della Margherita: «La Lega Nord sa benissimo che Ghigo si comporterà con loro come fa di solito: non affronta il problema e lo rimanda. La storia della parità scolastica insegna». I capigruppo della Casa delle Libertà affronteranno la questione in un vertice previsto per lunedì anche se i segnali di malessere non arrivano solo dalla Lega Nord. Sergio Deorsola, capogruppo del Cdu, ricorda solo che «ordini del giorno approvati dal Consiglio regionale e ispirati alle politiche moderate, come i contributi per la famiglia e gli oratori, sono rimasti lettera morta. E' necessaria un'inversione di tendenza».

E il rapporto tra la Lega e la Giunta Ghigo sarà uno degli argomenti in discussione nel congresso straordinario del Carroccio subalpino. Domenica pomeriggio a Leinì 505 delegati eleggeranno il segretario e il presidente. Ieri sono state ufficializzate le candidature. Quattro i concorrenti per la carica di presidente: l'uscente Silvano Straniero e poi il consigliere regionale Oreste Rossi e gli ex parlamentari Marco Preioni e Roberto Ceresa. Due gli sfidanti per la segreteria: Sebastiano Fogliato e Roberto Cota.

La scelta del presidente dell'Assemblea subalpina di scendere in campo in prima persona per una carica di partito, però, ha provocato la dura reazione delle opposizioni. I capigruppo dell'Ulivo e di Rifondazione, con una lettera indirizzata allo stesso presidente, sottolineano la loro posizione: «Per noi è inconciliabile questo eventuale ruolo politico con quello di presidente del Consiglio Regionale». Aggiungono: «La situazione che si verrebbe a determinare in caso di sua elezione rappresenterebbe una lesione grave del principio di imparzialità istituzionale, e come tale non potrebbe in alcun modo essere ignorata».

Cota, però, non sembra preoccupato delle polemiche. Precisa che non «tutto l'Ulivo condivide questa scelta visto che il consigliere Di Benedetto si è dissociato» e poi spiega: «Non esiste nessuna incompatibilità tra cariche di partito e cariche istituzionali». Conclude: «In Italia ci sono anche altri presidenti di Assemblea con responsabilità di vertice nelle formazioni politiche. Anche in Piemonte. Ad esempio Mauro Marino, presidente del Consiglio comunale di Torino, è coordinatore regionale dei Democratici».

È il **momento** di offrire ai vostri figli una grande opportunità formativa.

È il **momento** di scegliere l'**Istituto Sociale.**

Per tutti i genitori che vogliono investire nel **futuro** dei propri figli

tre incontri per saperne di più.

- lunedì **26 novembre** Liceo Classico e Liceo Scientifico
- Martedì **27 novembre** Scuola Media
- Lunedì **3 dicembre** Scuola Elementare

Presentazione dell'anno scolastico 2002/2003
Teatro dell'Istituto Sociale, Corso Siracusa 10, Torino ore
tel. 011 557855 fax 011 5247487
www.istitutosociale.it

ISTITUTO SOCIALE TORINO

UN ALTRO PASSO FALSO

L'assessore allo Sport «La soluzione proposta non si può realizzare»

L'assessore Renato Montabone e la pista del ghiaccio com'era

Piazza Castello, no alla pista del ghiaccio

Bocciato dalla Sovrintendenza il progetto del Comune

Emanuela Minucci

Alla fine la Soprintendenza ha detto [illegible] alla pista di pattinaggio in piazza Castello per [illegible] la giunta [illegible] già pronti progetto e finanziamenti (300 milioni). Le perplessità emerse nell'incontro di mercoledì sera fra l'assessore Renato Montabone e il responsabile dei Beni Architettonici Lino Malara ieri mattina si sono trasformate in una secca bocciatura dell'iniziativa. E così, la Torino olimpica che il 30 novembre si preparerà a festeggiare (sempre in piazza Castello) il [illegible] logo dei Giochi del 2006, dovrà fare a [illegible] di un impianto sportivo su ghiaccio che nel cuore storico della città avrebbe assunto [illegible] forte significato simbolico.

Motivo della manca[illegible] approvazione? A spiegarlo è un amareggiatissimo as[illegible] allo Sport: «Già nel nostro incontro di mercoledì il sovrintendente ci aveva chiesto di modificare l'assetto dell'impianto in [illegible] tale che [illegible] finisse per occultare [illegible] ingressi [illegible] Palazzo Reale e Meda[illegible] - spiega Montabone - noi abbiamo chiesto tempo, per valutare insieme con i tecnici se sarebbe stato possibile spostare la pista dove [illegible] tempo c'era la manica che collegava le due residenze. Purtroppo, però, abbiamo scoperto che quella soluzione non era percorribile: proprio in quell'area infatti si trovano alcuni lampioni».

E dal momento che non c'erano alternative, la Sovrintendenza ha invitato il Comune a rinunciare a quel progetto per cui tutto era già pronto dal disegno (molto meno invasivo dell'edizione '98, con la pista raso terra) ai finanziamenti (trovati [illegible] non poche difficoltà). Subito [illegible] scattate le reazioni: da quelle politiche - la [illegible] Torino 2006 le rendeva quasi obbligatorie -, a quelle [illegible] commercianti e della gente qualunque. Il primo a criticare questa presa di posizione della Sovrintendenza è il sindaco Chiamparino che chiarisce anche che [illegible] centro d'ora in poi non si faranno più manifestazioni paracommerciali a dimostrazione del fatto che c'è un'attenzione alla salvaguardia dei Beni Architettonici: «Credo che ci sia un modo più dinamico di applicare il [illegible] cessario rigore nella tutela dei Beni artistici - [illegible] dichiarato Chiamparino - quest'anno poi, un'iniziativa come la patinoire in piazza Castello assumeva un doppio significato simbolico: avrebbe celebrato attraverso il ghiaccio l'evento a cinque cerchi inserendolo pure nella piazza più significativa e storica della città».

Il sindaco, per il momento, non pensa a soluzioni alternative o di ripiego: «Quel progetto andava bene lì, in quella piazza: spostarlo in periferia, o in luogo altrettanto centrale, ma [illegible] aulico, perderebbe di significato», conclude, [illegible] tono amaro: «E' un po' quello che sta succedendo per lo stadio comunale: certe questioni andrebbero gestite in modo meno burocratico, tutto qui».

Il sindaco Chiamparino «Dallo stadio Comunale alla patinoire, una gestione troppo burocratica»

Sfoggiano mano fair-play e si dichiarano «seccatissimi con questa Sovrintendenza che autorizza i giganteschi baci perugina di Eurochocolate in piazza Castello [illegible] i tendoni del volontariato, [illegible] poi dice no ad un impianto che piace proprio a tutti» i commercianti dell'associazione piazza Castello, attraverso il presidente Alfredo Pisapia: «Ci devono spiegare perché una volta dicono sì a [illegible] degne di un circo equestre e poi, alla vigilia delle Olimpiadi, bocciano progetti che possiamo ammirare in tutte le piazze storiche del mondo [illegible] New York a Parigi passando per piazza della Signoria».

Anche il presidente del Comitato olimpico nonché ex sindaco Valentino Castellani (la cui giunta, nel '98, riuscì a portare la patinoire in piazzetta Reale) [illegible] deluso: «Mi auguro che il Comune riesca a trovare una soluzione alternativa - spiega - si sarebbe trattato di un'iniziativa che avrebbe contribuito a diffondere una certa cultura del ghiaccio...».

Che [illegible] risponde a questo fuoco di fila di critiche il Sovrintendente Lino Malara? Tanto per cominciare dichiara che preferirebbe non trattare l'argomento sui giornali «ma far prima pervenire uno scritto al sindaco Chiamparino». Poi però, alla fine, qualcosa dichiara: «Che i gazebo di Eurochocolate e quelli del volontariato rimanevano soltanto [illegible] chi giorni in piazza Castello, mentre per la pista del ghiaccio si sarebbe trattato di due mesi, per un impianto di dimensioni olimpiche...». E quando ieri mattina l'assessore Montabone ha provato a fare qualche esempio di città [illegible] Milano (che [illegible] messo la pista in piazza del Duomo), Firenze (piazza della Signoria) e Parigi (di fronte all'Hotel de Ville) lui ha chiarito la questione spiegando che: «Torino è Torino».

CITTA' A CONFRONTO [illegible] RO E ITALIA

NEW YORK
La patinoire di Time Square, di fronte al Rockefeller Center è ormai un'istituzione della Grande Mela. Sono centinaia le pellicole che ritraggono bambini e adulti[illegible] pattini come l'immagine stessa del Natale newyorchese. E nel '98, quando l'allora assessore al Turismo Fiorenzo Alfieri presentò l'in[illegible] della pista di Palazzo Reale paragonò piazza Castello al Rockefeller Center

PARIGI
Sono ormai dieci anni che Parigi riserva una delle sue piazze più storiche e romantiche a una pista per il pattinaggio su ghiaccio. Si trova nella città vecchia, proprio di fronte all'Hotel de Ville, il municipio. L'impianto con accesso gratuito è in funzione da novembre a gennaio, non ha dimensioni gigantesche, ma lo scorso anno avrebbe ospitato oltre 2 mila aspiranti pattinatori

MILANO
Nel 1995 anche il capoluogo lombardo sperimentò, in piazza del Duomo, l'arrivo di una grande pista per il ghiaccio. L'iniziativa raccolse il gradimento di centinaia di milanesi e fu ripetuta per qualche anno. Anche [illegible], pare che l'amministrazione [illegible]ini, stia per deliberare di continuare l'esperimento, sempre in piazza del Duomo «perché si presta molto bene a questo utilizzo»

FIRENZE
Pare che il progetto abbia diviso maggioranza e opposizione in Consiglio. Alla fine vinse la giunta che decise di far sbarcare, tre anni fa, in piazza Santa Croce (uno dei luoghi più «vincolati» vicino a piazza della Signoria) le serpentine del ghiaccio artificiale. Oggi, invece, a causa delle proteste dei residenti contro il rumore, l'impianto è stato trasferito a «Campo di Marte»

Specchio dei tempi

«A Giurisprudenza, per ora, lezioni solo [illegible] mattino» - «Noi giovani liceali orgogliosi [illegible] essere italiani» - «Su strada Santa Margherita rischio la vita quattro volte al giorno» - «Poco rispetto per i disabili»

Il preside della Facoltà di Giurisprudenza di Torino ci scrive:

«Ho letto con dispiacere ed un po' di stupore le lamentele di alcuni laureati iscritti a Giurisprudenza. Mi permetto di fare presenti alcune ulteriori elementi, a precisazione del funzionamento della Facoltà.

«La Facoltà di Giurisprudenza [illegible] tra quelle dell'Ateneo con numero di docenti e strutture più ridotti rispetto agli studenti: da almeno 20 anni le lezioni di 1° anno si svolgono in cinema [illegible] non [illegible] [illegible] superare i tre corsi paralleli: a richiesta del gran numero degli stessi studenti le lezioni sono per lo più al mattino. Ciò è noto anche quest'anno almeno da agosto. La Facoltà non riesce [illegible] f[illegible] di più, almeno per ora.

«La presentazione dei piani [illegible] studio ha subito traversie dovute al nuovo sistema informatico dell'Ateneo, che non dipenda dalla Facoltà: essa è stata da tempo prorogata per tutti gli studenti».

«In ogni caso quelli che chiedono convalide di [illegible] non devono rispettare tali termini, perché da almeno un quindicennio presentano il piano di studi dopo avere avuto comunicazio[illegible] delle convalide riconosciute dal Consiglio [illegible] Facoltà. Questo non può decidere prima di dicembre, dato il termine effettivo e tardivo delle iscrizioni; ma gli studenti possono già seguire quei corsi che presumibilmente non rientrano nella richiesta di convalide.

«Le convalide quest'anno sono complicate dall'applicazione dei [illegible] ordinamenti; [illegible] gli studenti possono già seguire [illegible] [illegible] di 1° anno del nuovo ordinamento o quelle di 2° del vecchio, integrando poi la preparazione per quelle materie per cui ciò sarà didatticamente necessario, secondo quanto [illegible] rà precisato dai docenti».

La situazione quindi [illegible] è così complessa o disperata, co[illegible] si poteva dedurre dalla lette[illegible]. Poteva, peraltro, essere direttamente chiarita dagli interessati con una semplice richiesta di precisazione».

Gian Savino Pene Vidari

Un gruppo di lettori ci scrive:

«Siamo la IV Scientifico del Collegio San Giuseppe. Martedì scorso abbiamo partecipato alla celebrazione del 140° anniversario della formazione dello Stato italiano a Palazzo Carignano. Vogliamo ringraziare il Presidente Ciampi per aver scelto la nostra Torino, sede del nostro primo Parlamento, per ribadire l'importanza di sentirsi italiani. In un'epoca in cui la globalizzazione sembra avere cancellato l'identità nazionale, questa cerimonia ci ha dimostrato come questo sentimento [illegible] ancora presente anche nei giovani e sia importante, soprattutto considerando l'attuale crisi internazionale. Noi stessi, nonostante la [illegible] [illegible] abitudine di seguire nella loro interezza i discorsi politici, siamo stati coinvolti dal clima di entusiasmo e siamo contenti di aver partecipato a questo incontro con il Presidente, perché ci ha fatto sentire orgogliosi di essere italiani».

Seguono le firme

Un lettore ci scrive:

«Tutti i giorni, almeno quattro volte al giorno, rischio di farmi molto male, [illegible] [illegible] peggio, percorrendo con il mio scooter appena 3 km [illegible] strada dimenticata da ogni dovuto e serio servizio di manutenzione. Strada Santa Margherita - come tantissime altre strade della nostra bella città - è in condizioni a dir poco disastrose. Oltre [illegible] dossi che imperversano, grazie alle mode recenti, c'è [illegible] manto stradale che [illegible] tutto un buco [illegible] brutti rappezzi; ci sono tombini incassati per oltre 10 cm, storti [illegible] che addirittura con le forti piogge si aprono completamente; un parapetto di [illegible] piccolo [illegible] alto viadotto di fronte all'ospedale S. Camillo sta miracolosamente [illegible] piedi grazie a [illegible] arbusto; [illegible] comoda scaletta pedonale che porta all'ospedale sembra reduce dei bombardamenti con gradini rotti a storti.

«Non parliamo poi delle [illegible] stradali che vengono periodicamente fatte anche sulle buche, così che dopo una settimana non ci sono già più».

Segue la firma

Un lettore ci scrive:

«Mi aggiungo alla polemica sui contrassegni per disabili. Mio padre è disabile da ormai 22 anni e mi fa rabbia notare sempre i posti riservati occupati da altri veicoli in maniera sistematica. Tutte le volte che trasporto mio padre ho sempre notevoli difficoltà nel trovare un posto. Non solo: l'inciviltà si vede anche notando le auto costantemente parcheggiate agli angoli dei marciapiedi dove ci sono le rampe [illegible] [illegible] non solo per disabili ma anche per carrozzine e passeggini per neonati. I posti riservati basterebbero eccome a patto che fossero lasciati liberi».

Segue la firma

specchiotempi@lastampa.it

EMITEL
Informazione pubblicitaria
Telefonia di Classe

Uffici e sala esposizione
TORINO Piazza Bengasi n.13 10127
Tel. 011.606.77.77 Fax 011.605.62.75
www.emitel.it E-Mail info@emitel.it

Unità [illegible]
AOSTA Via Aubert 72
11100
Tel. 335.715.44.14

COMUNICA
Che il giorno [illegible] Novembre 2001
ha ottenuto l'autorizzazione Ministeriale di 2° grado alle installazioni di impianti telefonici.

Un obiettivo centrato a pochi mesi di distanza dal raggiungimento di un altro importante traguardo: la certificazione di qualità ISO 9001.
Un caloroso ringraziamento a chi ci ha gratificato con la propria fiducia.
Grazie anche a chi non ci ha creduto, perchè ha contribuito a rafforzare la nostra tenacia nel cercare di migliorarci.

A tutti il nostro massimo impegno quotidiano.

Ai Clienti ricordiamo che le Aziende installatrici degli impianti telefonici sono tenute al rilascio della certificazione e del progetto firmato da un professionista iscritto all'albo, ai sensi della Legge 109/91 e al D.M. 314/92. È un obbligo richiederli per evitare pesanti sanzioni amministrative

[illegible] ESCLUSIVISTA ESCLUSIVA
[illegible] PHILIPPE
Tel. 33[illegible]

NOTIZIE dalle AZIENDE

[illegible] Gioielli e Carlo Fiori hanno presentato: "Les Fleurs et [illegible] Precieux - Nöel 2001"

Torino si muove eccome, bastava esserci lunedì pomeriggio presso l'Atelier Floriste Carlo Fiori al n° 1 [illegible] Corso Einaudi per rendersene conto. Con uno strepitoso successo di pubblico si è inaugurata "Les fleurs et les precieux - Nöel 2001", manifestazione che ha visto proporre il matrimonio tra le creazioni [illegible] Stefano Pirollo (figlio d'arte e vero flower designer) [illegible] i gioielli di Casa Damiani presentati [illegible] Rossi (gioiellieri che nel loro negozio di Corso Sebastopoli 147 a Santa [illegible] portano avanti [illegible] [illegible] zione di oltre mezzo secolo).
"Tra meravigliose ambientazioni, fragranze delicate e soggetti natalizi" - dice Claudio Bettinzoli della Rossi Gioielli - "abbiamo presentato in anteprima cittadina le ultime [illegible] della celebre maison. Siamo[illegible] del successo di pubblico e di critica, ci complimentiamo con gli amici Stefano e Laura per il colpo d'occhio indimenti[illegible]le offerto dalle loro creazioni e li ringraziamo per la squisita ospitalità".
Ospite d'eccezione, tra tanta bella gente, Liz[illegible] Lttizzetto che con la sua gradevole presenza e simpatia ha conquistato i vertici di Casa Damiani presenti al vernissage.

(nella foto [illegible] Sig.ra [illegible] Pirollo di Carlo Fiori, il Sig. Giustino Parolisi ed il Dr. Alberto Pasquarelli di Casa Damiani [illegible] Sig.ra Cristiana Rossi dell'omonima gioielleria).

Artigianato [illegible] mondo [illegible]

Gran finale per la seconda edizione di Artigianato dal Mondo in programma fino [illegible] 25 novembre [illegible] del Lavoro [illegible] Torino. L'esposizione ha concentrato proprio negli ultimi giorni gli appuntamenti più importanti [illegible], grande novità, si potranno seguire senza pagare il biglietto. [illegible] organizzatori [illegible] infatti deciso [illegible] lasciare l'ingresso gratuito anche sabato e domenica.
Importante il programma dei laboratori previsti tra le 16 e le [illegible]. Sabato spazio all'incisione e alle composizioni floreali, quest'ultimo si ripeterà anche [illegible].
Ricco anche il cartellone degli spettacoli previsti per le 21. Stasera sfilate [illegible] acconciature, sabato gran finale [illegible] spettacoli folkloristici, balletti e [illegible] [illegible] Miss Artigianato.
Per chi vuole invece intravedere gli scenari dell'artigianato l'appuntamento è per oggi alle 17,30 [illegible] il Work Shop in Sala Nervi "Le politiche della Provincia di Torino [illegible] il potenziamento del [illegible] territorio e del sistema impresa", a [illegible] interverrà l'Assessore alle Attività Economiche e Produttive [illegible] [illegible] Concertazione [illegible] [illegible] Provincia [illegible] Torino, Antonio Buzzigoli.

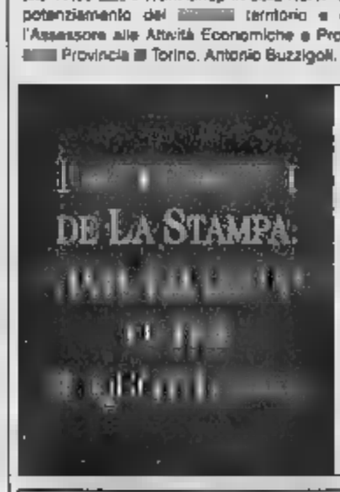

Mercoledì: TuttoScienze e Tecnologia
Venerdì: TorinoSette [illegible]
Sabato: Specchio - TuttolibriTempoLibero
Domenica: Tuttoaffari [illegible]

LA STAMPA

PERCHE' PAGARE CARO IL FUNERALE NEGLI OSPEDALI E CASE DI RIPOSO?
Nonostante le raccomandazioni da parte delle Associazioni, nonostante i recenti fatti di cronaca, ci sono ancora familiari che accettano indirizzi di imprese funebri forniti da personaggi che operano all'interno di strutture ospedaliere risultando quindi più credibili. E' un errore che si scopre solo a funerale concluso, al momento di pagare il conto!
FUNERALE CLASSICO a 2 milioni 500 mila*
*Il prezzo comprende: svolgimento pratiche, bara di sollo, trasporto con auto funebre Mercedes
tel. 011.66.33.005 [illegible] IL GIUBILEO

FRA SCANDALI E INDAGINI

I TECNICI [illegible] ALLA «GABELLI»

Ieri, i tecnici del Comune hanno effettuato [illegible] sopralluogo alla scuola elementare «Gabelli» di via Santhià, l'istituto nel quale nell'arco di un mese e mezzo si [illegible] registrati due[illegible]i di epatite A. «Abbiamo deciso [illegible] anticipare alle vacanze di Natale i lavori di rifacimento dell'intonaco nel locale-refettorio», ha spiegato l'assessore al Sistema Educativo, Paola Pozzi. «Per le altre necessità, la scuola "Gabelli" è inserita nel programma [illegible] ristrutturazioni e adeguamenti previsto dal Comune. Una parte dei lavori sono già stati affidati e dovranno essere realizzati nei prossimi mesi. Inoltre, sul bilancio 2002 è previsto un miliardo [illegible] per [illegible] rifacimento di buona parte dei pavimenti e per la ritinteggiatura». Sembra comunque poco probabile che i bambini siano stati colpiti da epatite per le condizioni dei locali. Il primo caso, verificatosi il 5 ottobre, è stato scoperto dai genitori solo l'altra settimana, dopo che il secondo bambino si è ammalato ed è stato ricoverato in isolamento al Regina Margherita. Nel frattempo, la direzione della scuola aveva adottato misure [illegible] prevenzione del contagio, procedendo anche a visite in classe, [illegible] avvertire del pericolo le famiglie.

«Ufficiale adesso? No grazie»

Concorso vigili, il segretario del sindaco si ritira

[illegible] Poletto

«In questo clima [illegible] sospetto come potevo presentarmi al concorso? Io che sono il segretario del sindaco Chiamparino, che ero [illegible] di Carpanini [illegible] ho collaborato [illegible] il comandante Manna, sarei subito stato oggetto [illegible] pettegolezzi...».

Carlo Bongiovanni è uno dei 600 sottufficiali della polizia municipale che aveva partecipato alla selezione per diventare ufficiale del Corpo. Ieri, giornata di orali, ha deciso di ritirarsi e alle 9, anziché sedere [illegible] davanti al comandante per essere esaminato, [illegible] al suo posto [illegible] ufficio. «Immaginatevi - insiste - [illegible] fossi stato promosso cosa sarebbe capitato. Sarei stato subito indicato come un raccomandato, anche [illegible] non è vero. E questa voce sarebbe stata sulla bocca di tutti, [illegible] per tanto tempo...».

Bongiovanni è la prima vittima della presa [illegible] posizione [illegible] capogruppo di An in Consiglio comunale, Ferdinando Ventriglia che, dieci giorni fa ha consegnato ad un notaio, una busta con i [illegible] dei primi 20 vincitori [illegible] selezione. E ha mandato su tutte le furie anche il comandante uscente Vin[illegible] Manna. Ma Ventriglia è tranquillo. «Adesso mi accusano di aver sollevato tanto rumore per nulla. [illegible] le voci sui vincitori del concorso lo le ho raccolte negli uffici del palaz[illegible]. All'interno di opposizione [illegible] maggioranza. E adesso sono pronto, sul piano della correttezza, ad andare fino in fondo. Non voglio che mi accusino di aver lanciato la pietra e nascosto la mano...».

Ieri, al comando di corso XI Febbraio, [illegible] questione sollevata dal capogruppo di An è rimbalzata sulla bocca di tutti. Ed è diventata argomento [illegible] discussioni e polemiche. Ma i più [illegible] convinti che: «Se c'è qualcosa di vero, Ventriglia,

Bongiovanni: se per caso fossi stato promosso tutti avrebbero detto che [illegible] raccomandato

deve andare in Procura e portare le prove, altrimenti deve smettere di mettere in giro [illegible] che non fanno altro che avvelenare il clima [illegible] re [illegible] malumore...». [illegible] le voci? «Quelle sono arrivate anche qui. [illegible] è abbastanza facile compilare una lista con nomi e cognomi [illegible] una parte dei vincitori. C'è gente che, per mestiere, si deve [illegible] [illegible] continuazione: [illegible] facile immaginare che all'esame [illegible] presentino più

Chiamparino a Ventriglia «Atto "paramafioso" per influenzare l'andamento delle cose»

preparati di altri».

Chi si schiera, invece, dalla parte del consigliere di opposizione tira in ballo la troppa discrezionalità nelle valutazioni: «Praticamente decide tutto il comandante da solo».

E il sindaco? Chiamparino parla di atteggiamento «paramafioso per influenzare in mo[illegible] diretto l'andamento delle cose». «C'è grande trasparenza [illegible] come viene gestita questa selezione: chiunque può anda[illegible] [illegible] vedere di persona per rendersene conto». Ma ciò che dice Ventriglia? [illegible] suo è [illegible] un atteggiamento [illegible] non fa onore [illegible] [illegible], tantomeno alle opposizioni...». Bongiovanni è d'accordo: «E' stato adoperato un atteggiamento squallido e vergognoso. [illegible] più per il posto da ufficiale: preferisco evitare ogni tipo di illazione su di me...».

Affermazioni che Ventriglia [illegible] lascia cadere, [illegible] in qualche modo ancora fomenta. «Mi spiace - dice - se a qualcuno sono saltati i nervi. In fondo di questi argomenti io [illegible] parlo da tanto tempo. E se la mia interpellanza sull'improvvisa accelerazione impressa alla selezione fos[illegible] stata discussa nella data prevista, tutto questo dibattito sarebbe stato affrontato [illegible] sua [illegible] naturale...».

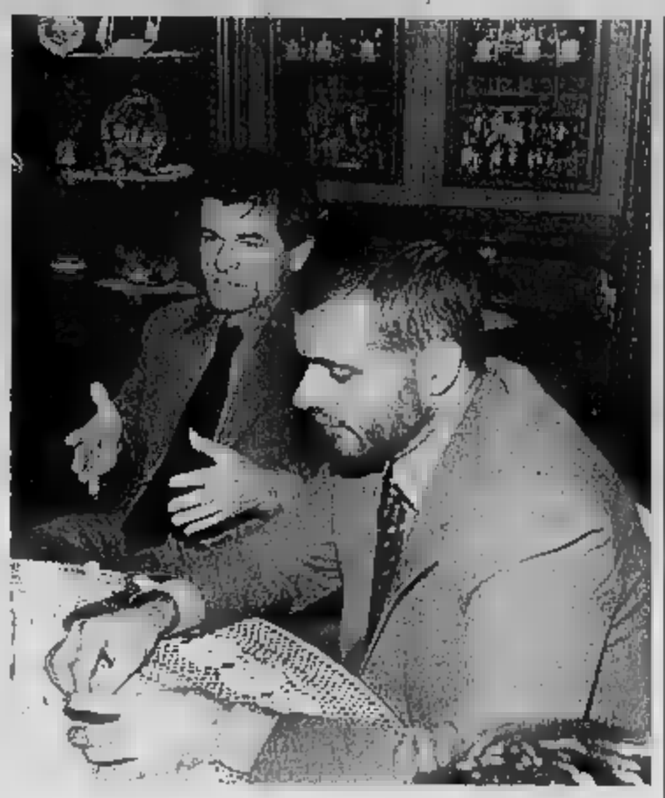

Carlo Bongiovanni con il sindaco Sergio Chiamparino, era uno dei 600 candidati

«Paga oppure ti facciamo saltare la [illegible] Ma è arrestato

Una lettera di quattro pagine scritt[illegible] fitte fitte. Sottili allusioni alla consistenza patrimoniale, alla famiglia, agli affetti. E poi la richiesta di denaro, neppure troppo velata. Era ingegnoso il sistema di ricatto che il guardiano [illegible] una villa [illegible] Castiglione Torinese, aveva inventato per [illegible] denaro alla padrona di [illegible]. Ingegnoso, ma inverosimile. [illegible] così la carriera [illegible] Fabrizio Bucilli, 32 anni, è finita non appena cominciata. Gli agenti del commissariato [illegible] Rivoli lo hanno [illegible] due giorni fa. Ha ammesso: [illegible] servivano soldi in contanti. Non avrei [illegible] fatto del male a nessuno e questo mi sembrava l'unico sistema possibile per fare soldi in fretta...».

La storia del ricatto comincia la scorsa settimana quando a casa di Laura, [illegible] donna di 58 anni, benestante, arriva la lettera. «Tuo padre faceva parte di una setta segreta. Ora c[illegible] lui non c'è più devi entrarne a far parte [illegible]. Devi pagare [illegible] milioni, oppure ti faremo saltare per aria la casa di Castiglione...». Pensava di pagare, Laura. Poi, i familiari l'hanno convinta a rivolgersi alla polizia. Al vicequestore Alessandra Faranda, il dirigente del commissariato [illegible] Rivoli, ha raccontato tutta la storia. «Dobbiamo pagare tra due giorni. Chi ci ricatta vuole che mettiamo i soldi in una busta [illegible] li portiamo al negozio che mia figlia ha in comproprietà con un'altra ragazza, la fidanzata del guardiano della nostra villa fuori città». Gli agenti [illegible] [illegible] accettare la proposta: «Noi terremo d'occhio il negozio».

A ritirare il denaro avrebbe dovuto essere un pony-express che però, per tutta la giornata non si è visto. Quando Laura ha chie[illegible] a Bucilli (al quale erano stati consegnati i soldi per il pony-express) se il fattorino fosse passato dal negozio nel quale egli stesso [illegible] trovava, [illegible] custode ha risposto di sì. Tradendosi. [illegible] [illegible] finito in manette.

Il procuratore aggiunto [illegible] Laudi che a suo tempo aveva coordinato l'inchiesta sugli atti terroristici compiuti da Silvano Pelissero e i suoi amici al municipio di Caprie e a Giaglione

LE PERPLESSITA' DEL PROCURATORE LAUDI SULLA SENTENZA DELLA CASSAZIONE

«Per noi Pelissero resta un sovversivo»

Nino Pietropinto

Stupore e perplessità in Procura dopo la sentenza della Corte di Cassazione che ha escluso l'associazione sovversiva e la finalità di terrorismo alle azioni di Silvano Pelissero. I giudici romani hanno ritenuto il giovane valsusino responsabile dei fatti specifici che gli [illegible] addebitati dalla magistratura torinese (incendio, attentato, falsi, ricettazione) ma li hanno «spogliati» della valenza politica.

Cosa vuol dire? Come si può valutare il verdetto dei giudici della suprema corte? A palazzo di giustizia l'interpretazione romana è [illegible] accolta [illegible] una buona dose di sconcerto, dissimulato come sempre dietro frasi di circostanza: «meglio aspettare le motivazioni», «troppo presto per esprimere una valutazione».

Maurizio Laudi, il procuratore aggiunto che ha coordinato l'inchiesta su Pelissero e i suoi amici, [illegible] per questo diventato oggetto di critiche feroci negli ambienti degli squatter, non riesce [illegible] nascondere il suo stupore. Ma, fedele al suo stile, preferisce [illegible] sbilanciarsi in attesa [illegible] le motivazioni di quella sentenza: «Se proprio do[illegible]i formulare un'ipotesi al buio, l'unica spiegazione che mi sento di dare è che la Corte abbia ritenuto non sussistente la finalità [illegible] terrorism[illegible] per l'inidoneità del gruppo a mettere in pericolo l'ordine costituito». In altre parole la Cassazione avrebbe ritenuto che le azioni [illegible] a [illegible] da Pelissero erano così mediocri [illegible] di [illegible] livello, da non poter certo costituire [illegible] rischio concreto per lo [illegible] e per le sue istituzioni.

I giudici hanno riconosciuto l'esistenza del gruppo che face[illegible] capo a Pelissero, hanno confermato che il giovane valsusino è [illegible] responsabile dell'incendio al municipio di Caprie (centinaia di milioni di danni), dell'attentato a Giaglione, nella galleria [illegible] Torino-Bardonecchia, [illegible] di tutti gli altri fatti specifici che gli [illegible] stati attribuiti [illegible] Procura ma hanno escluso il «connotato [illegible] sovversivismo». Aggiunge il procuratore Laudi: «Secondo noi, non si trattava certo di atti goliardici: la connotazione politica-ideologica era piuttosto evidente come dimostravano i documenti sequestrati nel [illegible] delle indagini. [illegible] qui nasce [illegible] nostro stupore. Che è però piuttosto leggero perché la sentenza non intacca il lavoro svolto dai nostri collaboratori che hanno raccolto prove concrete». [illegible] altre parole, come [illegible] fa [illegible] cancellare quel «dato politico» alle azioni di Pelissero se i documenti dicono il contrario? E poi, con quale altro obiettivo avrebbe agito il giovane, quale sarebbe stato il fi[illegible] della sua associazione?

Ora il fascicolo torna ad [illegible] nuova corte d'appello, ma [illegible] non ci [illegible] un altro processo. I nuovi giudici devono infatti solo rideterminare la pena alla luce della diversa qualificazione giuridica che ha escluso il reato di associazione sovversiva e, di conseguenza, l'aggravante della finalità eversive.

Gruppo CDU-PPE Gruppo CCD

PIEMONTE: QUALE FUTURO?
Verifica dopo 18 mesi di governo regionale
Sabato 24 novembre 2001 - Villa Sassi
Strada al Traforo del Pino, 47 - 10132 Torino

Lo sviluppo: le istanze delle Categorie
ore 9:30-13:30

Presiede
[illegible] Tomaso Zanoletti - Segretario regionale CCD

Introduce
ore 10:15 Sergio Deorsola - Presidente Gruppo Consiliare regionale CDU-PPE

Intervengono
ore 10:30 Teresio Delfino - Sottosegretario di Stato
ore 10.45 Vito Bonsignore - Coordinatore Organizzativo Nazionale CDU
ore 11 Franco Maria Botta - Assessore alla Regione Piemonte
ore 11:15 Giovanni Carlo Lamanna - Assessore alla Regione Piemonte
ore 11:30 Silvano Berra - Segretario Generale Confartigianato Piemonte
ore 11:45 Angelo Giordano - [illegible] Federazione Regionale Coldiretti
ore 12 Giuseppe [illegible] - Presidente Ass.Commercianti [illegible] Provincia di Torino
ore 12:15 Cristiana Poggio - Presidente Confcooperative Piemonte
ore 12:30 Mario Scotti - Segretario Generale CISL Piemonte
ore 12:45 Gian Carlo Bulla - Sindaco di Rivara Canavese
ore 13 Giuseppe Rossetto - Sindaco di Alba

Dibattito

Co[illegible]
ore 13:15 Rocco Buttiglione - Segretario Nazionale CDU

I diritti del cittadini: Sanità ed Assistenza
ore 15-19

Presiede
ore 15:15 Paola Caviglione - Segretario regionale CDU

Introduce
ore 15:30 Antonello Aggieri - Presidente Gruppo Consiliare regionale CCD

[illegible]ervengono
ore 15:45 [illegible]ele Vietti - Sottosegretario di Stato
ore 16 Rosa Anna Costa - Vice Presidente Gruppo Consiliare regionale CDU-PPE
ore 16:15 Jacques Clerissi - Ospedale di Beaujeguard (Francia)
ore 16:30 Emanuele Ruffino - Economista Sanitario
ore 16:45 Adriano Ramello - Vice Presidente Nazionale ANPO
ore 17 Giovanni Bianco - Presidente AIOP
ore 17:15 Suor Giovanna Cesilini - Presidente ARIS
[illegible] 17:30 Giovanna Ventura - Segretario Regionale CISL Piemonte
ore 17:45 Dario Cravero - Pres. Coniato Naz. Volontariato di [illegible] Civile Presidenza Consiglio Ministri

[illegible]

Conclude
ore 18 Bruno Tabacci - Presidente Commissione Permanente Attività Produttive Camera dei Deputati

Per la pubblicità [illegible] LA STAMPA

PK publikompass

C.so Massimo d'Azeglio, 60 - 10125 TORINO
Tel. 011.666.52.11 - Fax 011.666.53.00

Ridere fa bene.
E fa anche del bene.

Fiorello in "Stasera pa[illegible]
un grande spettacolo
a favore della [illegible] Piemontese
per la Ricerca [illegible]

Sponsor dell'evento
ROEDER 1956 farmaceutici
LA QUALITÀ IN FARMACIA

I biglietti sono in vendita presso:
Caffè Mercurio - Corso Marconi 5, Torino - 011 6505151
Disco Shopping - Corso Traiano 52, Torino - 011 613879
Luben's Bar (La Rinascente) - Via Lagrange 15, Torino - [illegible]
Matchlo - Piazza Castello 31, Torino - 011 542722
Palastampa - Corso Ferrara 30, Torino - 011 4551563
Radio VeronicaOne - Via Madama Cristina 29, Torino - 011 6529811
Ricordi Box Office - Piazza CLN, Torino - 011 5611262
Salone de La Stampa - Via Roma 80, Torino - 011 56381
Top Music 1 - Via Montevideo 10, Torino - 011 3192168
Top Music 2 - Corso De Gasperi 27, Torino - 011 56815[illegible]
Top Music 3 - Via Madama Cristina 67, Torino - 011 655719

Per informazioni sull'acquisto biglietti fuori Torino - 011 9933380

FONDAZIONE PIEMONTESE PER LA RICERCA SUL CANCRO ONLUS

TRA ARRESTI E NUOVE ACCUSE

PRESO IL SUPERLADRO

Svanito nel nulla due anni fa, ha continuato a commettere furti in Piemonte e in Lombardia tanto da essere colpito da ordini di custodia cautelare di quattro diverse Procure. Si chiama Adriano De Glaudi, 47 anni: è stato arrestato l'altro giorno, intorno alle ore 15, dai carabinieri della Squadra Catturandi del Nucleo Operativo che lo hanno fermato nel campo nomadi di via Lega a Torino.
I militari hanno individuato il ricercato dopo giorni di lunghi appostamenti e quando sono intervenuti Adriano De Glaudi ha cercato subito di scappare e di nascondersi tra le roulotte, avvalendosi della complicità di altri nomadi. Il tentativo di fuga non gli è riuscito però, perché i carabinieri avevano circondato il campo e quando l'uomo ha cercato di darsela a gambe si è trovato un maresciallo sulla strada che è riuscito a bloccarlo. Inizialmente il «superladro» ha negato ogni addebito («... mi chiamo Luciano De Glaudi, la mia carta d'identità...»), il documento è risultato falso e quel sottufficiale lo ha allora chiamato per nome «Adriano, stiamo cercando da mesi». L'uomo ha avuto via di scampo, ha confessato e si è lasciato ammanettare.

Il piromane ha colpito 19 volte

Pendolare degli incendi tra cintura e Torino

Angelo Conti

Il «piromane di Nichelino», Vincenzo Bosco, 31 anni, arrestato due settimane fa per roghi appiccati nel comune della prima cintura, aveva colpito anche a Torino: i carabinieri hanno trovato elementi per accusarlo di altri dieci incendi, cinque dei quali provocati nello stesso condominio dove abitava. Questi episodi risalgono agli ultimi cinque anni. Bersagli preferiti: ascensori, buche delle lettere, cassonetti. Sarebbe l'autore di almeno 19 roghi. Ma in realtà c'è quasi la certezza che siano molti di più. A lui potrebbero essere addebitati anche decine di cassonetti dei rifiuti bruciati negli ultimi cinque anni a Torino e nella prima cintura.

Bosco, nonostante la sua pericolosità, ha comunque già lasciato il carcere. Non se l'è però sentita di tornare a casa, dove avrebbe trovato un ambiente ostile e ha preferito scegliere a domicilio Stilo in Calabria, dove è attualmente obbligato a soggiornare.

Determinate, per le nuove accuse, è stato l'aiuto di alcuni cittadini che, dopo aver letto dell'arresto del piromane, hanno segnalato altri incendi ai loro condomini, luoghi che l'uomo frequentava per diverse ragioni. Fra questi spiccano quelli avvenuti in corso Orbassano 98, dove lo stesso Bosco aveva abitato in passato. In quello stabile lui aveva appiccato il fuoco per cinque volte: 20 maggio 1997, 21 maggio 1997, 4 settembre 1998, 24 febbraio 2000 e il 24 luglio 2000.

Gli investigatori hanno individuato anche altri quattro incendi in altrettanti stabili: il 30 novembre 2001, in corso Cincinnato 211 e via Fiesole 14; il 7 dicembre 2001, in corso Grosseto 361 e al 355. A suo carico c'è anche un episodio dell'8 dicembre 2000, quando venne incendiato un Ford Transit parcheggiato in via Eritrea.

I carabinieri di Moncalieri hanno arrestato Vincenzo Bosco

Vincenzo Bosco

la notte del 3 novembre, in flagranza di reato. A Nichelino era stato segnalato l'incendio ad un cassonetto della spazzatura in via 4 Novembre. I carabinieri giunti sul posto, anche con pattuglie in borghese, avevano subito individuato tra i curiosi Vincenzo Bosco. L'uomo risultava abitare a Torino e non capiva che facesse a Nichelino a quell'ora di notte. Ed ecco la sorpresa: qualche notte prima, era già stato controllato in occasione di un analogo incendio, con un risultato diverso: era domiciliato a Nichelino in via Trento 7, proprio al centro dell'area di maggiore interesse per tutti gli incendi. Un'ora dopo l'ultimo episodio un'altra pattuglia in borghese lo intercettavano e decidevano di pedinarlo: così è stato visto proprio mentre appiccava il fuoco prima ad un e poi ad un cassonetto della spazzatura.

Arrestato in flagranza, ha confessato di essere un «piromane seriale» e di avere già appiccato almeno altri sei incendi, tutti a Nichelino: in via Trento 5, in via Trento 7, in via Turati 17, alcune volte più riprese. Nel mirino ascensori, centralini telefonici, ancora cassonetti. Lungo interrogato, ha spiegato follemente il colore del fuoco. Nessun segno di pentimento.

I danni dell'incendio provocato all'ascensore di via Juvarra 25 a Nichelino

CRONACA&NERA

DI TURNO. Orario 7-19,30: Atrio Stazione Porta Nuova. Orario 9-19,30 (12,30-15 battenti chiusi): via San Marino 37; via Reggio 1; corso Trapani 150; via Cimabue 8; via dei Mille 48; via Pietro Cossa 106; via Oglianico 4; piazza della Vittoria 218 bis; Vittorio Emanuele 84; corso Turati 46; corso Unione Sovietica 491; strada San Mauro 35; corso Massimo d'Azeglio 100. NOTTE (19,30-9): corso Belgio 151/B; piazza Massaua 1; via Nizza 65; corso Vittorio Emanuele 88. DI SERA (19,30-22,30): piazza Galimberti 7; via Foligno 69; via San Remo 37; via Sempione 112; corso Francia 1 bis. APERTA ORE: Venaria, via L. da Vinci 50. 011/65.90.100; www.farmapie-.org

PREVENZIONE TUMORI. Domani e domenica maggiori piazze di Torino e provincia vendita benefica alberi di Natale in fibre ottiche. L'iniziativa rientra nel quadro delle manifestazioni per la raccolta di fondi promosse dall'Associazione per la prevenzione e cura tumori in Piemonte.

Cinquantaquattro dei circa ottanta lavoratori dell'Ariagel di Candiolo (Gruppo Longhi) rischiano di rimanere senza posto di lavoro per la procedura di mobilità avviata dall'azienda nei giorni scorsi. I lavoratori, in stato di agitazione già da alcuni giorni, oggi daranno vita a un corteo dalla fabbrica al centro di Candiolo. Nel pomeriggio è stato convocato un consiglio comunale aperto.

AGITAZIONE CHIMICI. Nelle principali aziende torinesi del settore chimico è in programma per oggi uno sciopero (da 1 a 3 ore) indetto dalle Rsu contro le posizioni del governo Berlusconi sui diritti sindacali e sull'articolo 18 dello Statuto dei Lavoratori. L'agitazione interesserà oltre mila addetti e una ventina di aziende.

COLLEGNO, INCONTRO. Questa sera alle 21, nell'ambito dei «Venerdì della Margherita», incontro su «La Collegno di domani: viabilità e trasporti». Appuntamento a Villa Lidia, via Martiri XXX Aprile, Collegno. Intervengono Franco Campia, assessore provinciale alla Viabilità; Davide Gariglio, presidente della Satti; Silvio Martina, assessore comunale ai Lavori pubblici e viabilità; Carlina Gatti, assessore alla promozione della città. Moderatore Claudio Milanesio, della Margherita di Collegno.

EQUO. Alle 17,30 di oggi nella Sala Antico Macello di Po, in via Pescatore 7, si svolgerà l'incontro «Economie alternative: la banca etica e il commercio equo». Interverranno la senatrice Ds Chiara Acciarini e il consigliere comunale Monica Cerutti.

TRE A GIUDIZIO, AVEVANO SPARATO A DUE ALBANESI

«Non volevo ucciderli ma solo spaventarli»

Compariranno in assise l'8 aprile prossimo i tre giovani accusati di aver ucciso nell'agosto '99 due cugini albanesi, Bega Kastriot e Adrian Kashari, di 20 e 22 anni, colpevoli di aver incautamente rapinato le prostitute protette dalla gang italiana. I due extracomunitari, finiti a colpi di pistola, erano stati trovati dagli agenti in strada Molino del Villaretto, dietro la discarica dell'Amiat. Un mese dopo l'omicidio erano finiti in galera Gabriele Di Fede, 34 anni, e Giovanni Tassone, di 35. L'inchiesta del pm Mastro aveva poi portato alla luce un vasto giro di sfruttamento della prostituzione, con un'organizzazione che importava ragazze dall'Est e le costringeva a vendersi sugli stradoni della periferia. Ma le indagini era andate avanti a rilento ed erano scaduti i termini della custodia cautelare: ad un anno dall'arresto la Procura aveva chiesto il rinvio a giudizio. E così Di Fede e Tassone avevano lasciato le celle delle carceri di Cuneo e Novara, riguadagnando la libertà. Al loro posto c'era entrato, in galera, il presunto complice Ciro Urcioli, assistito dall'avvocato Antonio Foti, e raggiunto, in ritardo rispetto agli altri due, da un ordine di custodia cautelare. E ieri era l'unico detenuto all'udienza preliminare davanti al gup Bevilacqua. C'erano anche altri imputati, in gran parte accusati dal pm Milani di associazione e favoreggiamento della prostituzione, che tutti hanno chiuso con il patteggiamento. Sono rimasti i tre a rispondere dell'omicidio, che hanno ammesso la loro presenza sul luogo del delitto con ruoli diversi. Di Fede e Tassoni hanno raccontato che erano andati dai due albanesi per impartire loro una lezione, per tenerli lontani dalle loro donne: «Ma non potevamo immaginare che Urcioli avesse una pistola in tasca. Dovevamo solo picchiare quei due, non ucciderli». Urcioli però non ci sta a passare per unico responsabile e replica: «E' vero, avevo la pistola ma i colpi mi sono partiti inavvertitamente, non volevo ucciderli. E comunque Di e Tassone sapevano che avevo la pistola».

DETENUTO ALLE VALLETTE HA RACCONTATO LE SUE VERITA' RIVELANDO I NOMI DEI FUTURI ASSASSINI

«Presto nuovi delitti della 'ndrangheta»

False le confessioni di un rapinatore che si fingeva pentito

Angelo Conti

Il verbale è firmato da Emanuele Lot, nato a Rivoli nel '61 e residente in via Fenestrelle 4. In due cartelle e mezzo l'uomo, detenuto alle Vallette da circa un mese per rapina a mano armata, dice di essersi pentito e racconta le sue verità. Afferma di conoscere «l'assassino di Anacleto Spagone, il pregiudicato trovato cadavere a Moncalieri lungo i binari vicini al Sangone qualche mese fa» e di sapere anche il movente, cioè «il pagamento di 8 etti di eroina». Dopo aver fornito le generalità dell'«assassino», Lot aggiunge di essere a conoscenza di altri delitti che stanno per essere compiuti dalla malavita calabrese. E indica nel mirino della 'ndrangheta il direttore sanitario del carcere, Remo Urani (il medico che raccolse dichiarazioni utili a smantellare il clan dei catanesi), il direttore del carcere di Opera, Agazio Mellace, il suo vice Pariai, oltre al direttore del carcere di Torino, Pietro Buffa. Gli esecutori materiali degli imminenti omicidi vengono indicati per nome e cognome, tutti personaggi legati più potente cosca di Platì. E, per rafforzare la sua deposizione, annuncia che in di Trana è stato sepolto, sempre dalla stessa banda, il cadavere di un certo Ubaldo Rasi da Bosconero. Alla fine della dichiarazione spontanea, tutela dell'incolumità all'interno del carcere».

Detenuto alle Vallette da circa un mese per rapina a mano armata Emanuele Lot non è nuovo queste confessioni Da cinque anni in diverse carceri italiane ha tentato di farsi passare per un collaboratore di giustizia

Il verbale segue la trafila ufficiale e viene trasmesso (in riservata e con massima urgenza) alla Procura della Repubblica, al ministero della Giustizia, al Provveditorato Regionale e persino al Prefetto. C'è la sensazione di trovarsi di fronte a dichiarazioni scottanti. Il Lot viene subito trasferito in un reparto dove sia più facile tutelarne la sicurezza.

Scattano le indagini, si rafforzano i controlli sugli «obiettivi» indicati dal detenuto. Scattano le indagini per mettere a nudo una organizzazione criminale che, stando indicazioni, pare potentissima e radicata in regioni.

Ma tutto si ferma, l'altro giorno. Il Lot è da sempre un aspirante pentito: almeno cinque anni, nelle carceri di mezza Italia, annuncia rivelazioni clamorose. Ha dettato le sue verità sull'omicidio di Alberto Penna (benzinaio assassinato nel '94 a Alessandria) e un paio d'anni dopo ha confessato di aver partecipato a due rapine, alle quali era estraneo.

Scarcerato, ha ripreso a vivacchiare ai margini della società sino allo scorso 18 ottobre quando, dopo aver rapinato un passante in corso Francia, gli ha ingiunto di accompagnarlo a Rivoli in auto. Lo ha tenuto sotto la minaccia della pistola sino a Cascine Vica e qui si è addormentato. Per l'automobilista è stato facile fermarsi accanto a una pattuglia dell'Arma e far arrestare il malvivente dormiente. L'accusa: tentata rapina a mano armata.

In carcere ha atteso il momento buono, poi ci ha riprovato: ha chiamato un agente di polizia penitenziaria ed ha spiegato di «volersi levare un peso».

La monovolume per vivere la città, in 381 cm.

Tutto di serie: climatizzatore, ABS, doppio airbag, specchi elettrici, volante e sedile guida regolabili, sedili posteriori scorrevoli e modulabili individualmente, 5 posti agevoli, grande capacità di carico e dimensioni compatte. Motori 1.3 e 1.5 tutti 16V. E la qualità giapponese è garantita 3 anni e 100.000 Km. Adesso mettila alla prova per tre giorni.

L. 21.400.000*
con climatizzatore, ABS, doppio airbag.

mazda
Authos

Authos S.p.A. è la nuova concessionaria Mazda esclusiva per Torino, prima cintura e per le zone di Avigliana, Caselle (TO), Chieri, Chivasso, Ciriè, Collegno, Grugliasco, Moncalieri, Orbassano, Rivoli, Susa.

(IN ESPOSIZIONE VI ASPETTANO ANCHE I KMO MAZDA!)

La monovolume per viaggiare oltre ogni confine.

Tutto di serie: airbag, frontali e laterali, ABS, con EDB, climatizzatore, 4 vetri elettrici, autoradio con comandi al volante, fendinebbia, telecomando, sedili individuali ed asportabili. Motori tutti 16V: 1.8 dohc 115CV e 2.0 Turbodiesel i.d. turbina a geometria variabile 101 CV. E la qualità giapponese è garantita 3 anni e 100.000 Km. Adesso non ti resta che provarla per 3 giorni.

L. 31.900.000*
con tutto di serie.

Prezzi chiavi in mano, con vernice in colorazione, offerta valida fino a I.P.T. esclusa.

Authos
MONCALIERI - C.so Savona, 17 Tel. 011/6402723
ASSISTENZA E RICAMBI: MONCALIERI - C.so Savona, 39 Assistenza: Tel. 011/6479610 Ricambi: Tel. 011/6402627
TORINO - C.so Grosseto, 318 Tel. 011/7396353
TORINO - C.so Pr. Eugenio, 11 Tel. 011/5211417
RIVOLI - C.so Allamano, 151/a Tel. 011/9586218
CHIERI (TO) Str. Padana Inf., 110 Tel. 011/9478465/6
Dal 1931, auto e servizi

PREZZO «TANDEM» L. 1.800 CON «CRONACHE DEL MEZZOGIORNO», «CORRIERE DI CASERTA», «CRONACHE DI NAPOLI», «IL CORRIERE MERCANTILE», «LA GAZZETTA DEL LUNEDÌ», «ULTIME NOTIZIE REGGIO», «LA PROVINCIA», «IL CORRIERE DI ROVIGO». NELLE AREE DI DIFFUSIONE INDICATE SUL GIORNALE LOCALE: L. 1.700 CON «IL MATTINO DELL'ALTO ADIGE», «IL DOMANI DI BOLOGNA», «IL CORRIERE DI VIENNE», «LA VOCE DI MANTOVA», «L'UNIONE SARDA». NELLE AREE DI DIFFUSIONE INDICATE SUL GIORNALE LOCALE: L. 1.800 CON «IL CORRIERE DI ROMAGNA» (IN ROMAGNA E A IMOLA) L. 2.300 A RICHIESTA CON «AUTOSPORT/MOTO» (IN PIEMONTE, LIGURIA E VALLE D'AOSTA) L. 3.000 A RICHIESTA CON «ZAL[illegible]» (LIGURIA E VALLE D'AOSTA) L. 4.000 CON «BORSA E FINANZA» IN PIEMONTE, VALLE D'AOSTA E LIGURIA DI PONENTE; ABBONAMENTI GRATUITI CON SPECCHIO AL SABATO OBBLIGATORIO IN TUTTA ITALIA. PREZZI ESTERO: AUSTRIA DC 26 (€ 1,97); BELGIO FR. 75 (€ 1,85); FRANCIA FR. 12 (€ 1,80); [illegible] 3.70 (€ 1,85); GRECIA DR. 500 (€ [illegible] P. 1.30; PORTOGALLO Cont. Esc. 380 (€ 1,75); SPAGNA Pes. 250 (€ 1,50); CANARIE Pes. 300; SVIZZERA FRS. 2.80; C. TICINO 2.50; USA $ 2.50

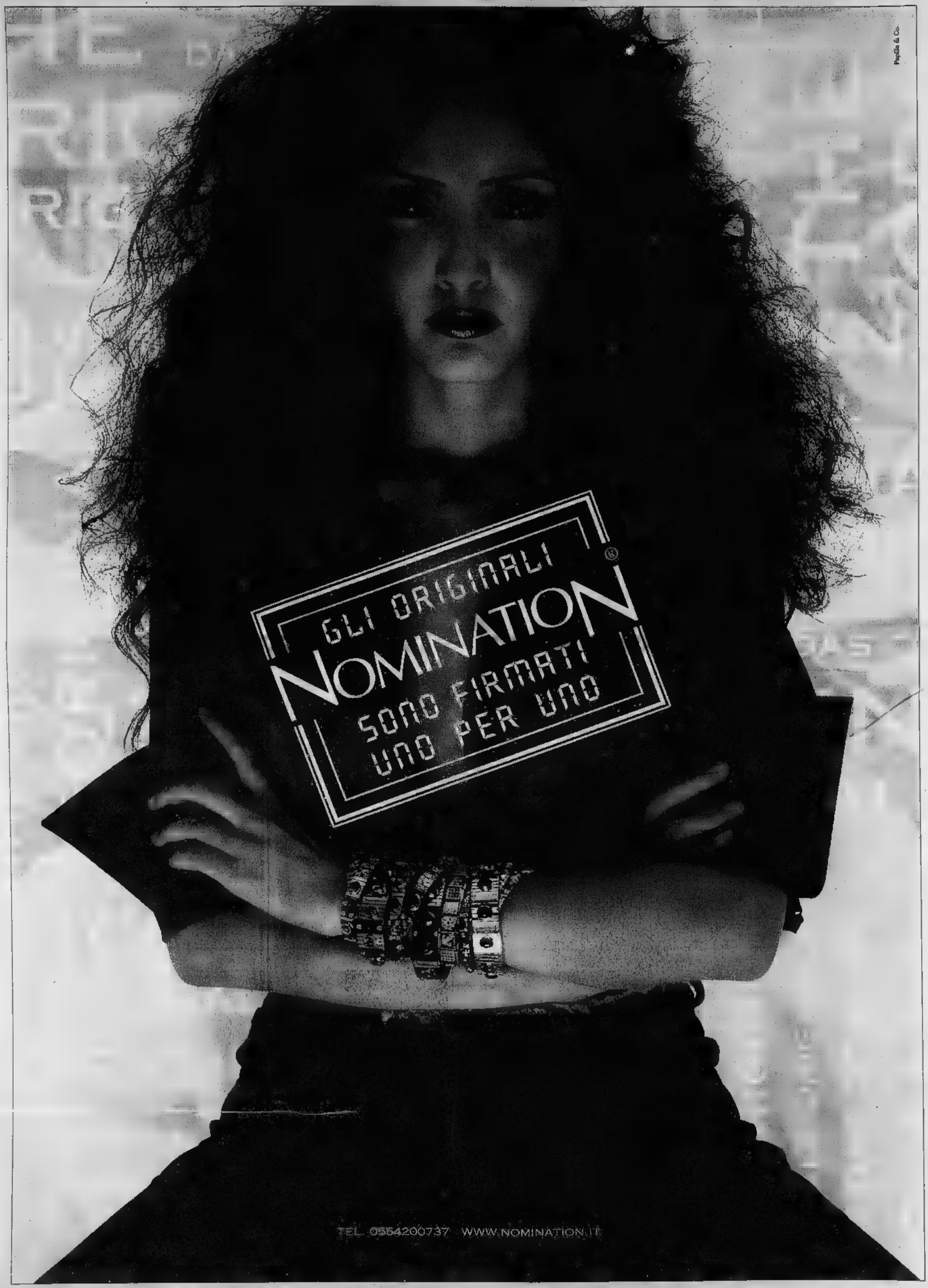

Azienda leader nel settore. Al salone delle attrezzature per l'enologia esporrà una «fantasia artistica» con viti e pezzi metallici

Tekno, «bandiera» dell'imprenditoria nicese

La ditta di lavorazioni meccaniche di precisione al Simei di Milano

Al salone di attrezzature per l'enologia Simei (dal 28 novembre 2 dicembre alla Fiera di Milano), ci sarà anche la Tekno, la più grande ditta di Nizza di lavorazioni meccaniche di precisione. Per illustrare meglio il risultato del loro lavoro, Silvia Bisoglio e Bruno Ghignone porteranno a Milano non solo i nudi pezzi meccanici, ma una sorta di fantasia artistica ta viti, particolari di contatori dell'acqua o pezzi metallici o plastica. Nati per re usati nel complesso mosaico di motore o di una carrozzeria di auto, oppure anco (ed è lo scopo della presenza della Tekno al Simei), per far funzionare macchine enologiche.

Invece di mettere in fila pezzi metallici che ad un profano direbbero ben poco, i due giova imprenditori hanno creato per l'occasione (con preziosa collaborazione segretaria Angela Leone), alberi bonsai fatti scarti di lavorazione, sculture pezzi torniti ed una piccola giostra (riproduce la ruota panoramica celebre nel Prater di Vienna), che allacciata ad un motorino, gi turno viti, cilindri metallici e minuterie di acciaio che normalmente non si vedono, ma compongono macchine del caffè o alberi primari delle turbine. Al dello stand sarà scacchiera, in torri sono formate da due viti (che gloriosi entreranno nei motori delle Ferrari), i cavalli perni sferici e gli alfieri, agganci rapidi per testine. e regine sono invece i "maschi" e le "femmine" di minuscoli ingranaggi.

"Abbiamo moltissimi clienti in tutto il Nord Italia legati al mondo del vino - raccontano Silvia Bisoglio e Bruno Ghignone - e l'indotto in questo è fondamentale per l'economia della . La gente qui beve un buon bicchiere di vino, non immagina quanto lavoro si sia e non solo nella vigna o in cantina, per arare a portare sul mercato un prodotto finito. Siamo orgogliosi di contribuire pur con una lavorazione meccanica, a rendere famoso il vino delle nostre parti, agevolando il lavoro degli imprenditori dell'indotto. C'è chi produce i tappi, chi le linee di imbottigliamento, chi ancora etichettatrici".

E' in effetti pensiero che

Due vedute dello stabilimento «Tekno» di Nizza e accanto alcuni particolari delle lavorazioni dell'azienda

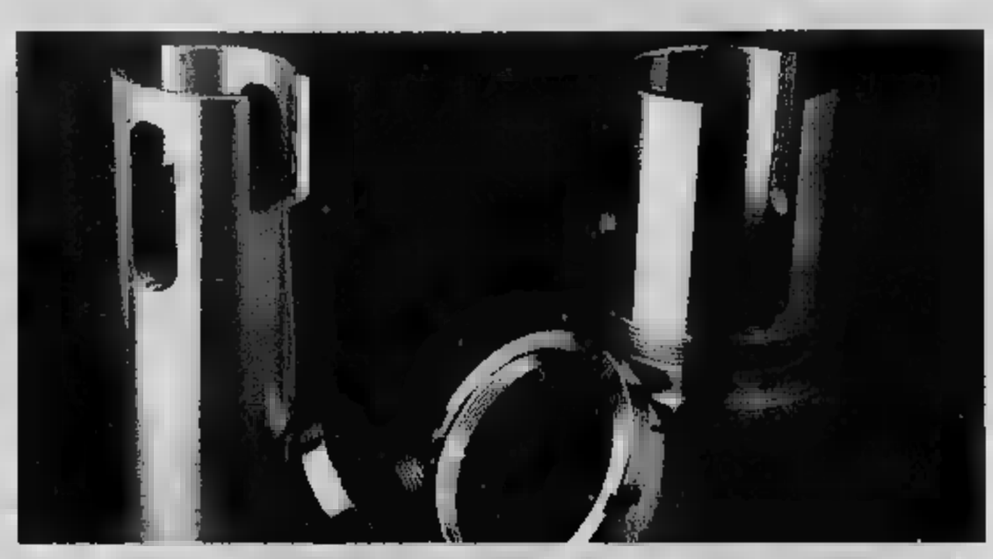

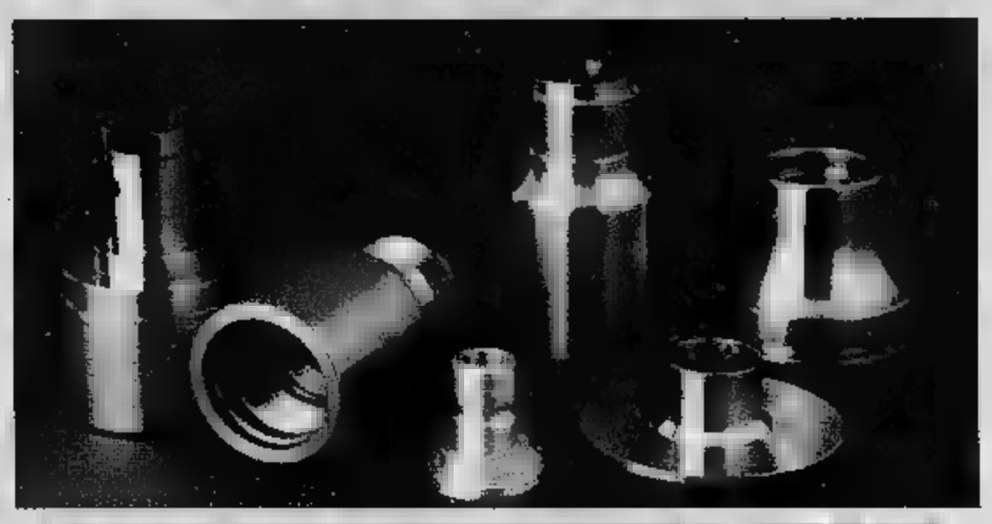

i consumatori sfugge: dietro dentro il bicchiere solo l'uva "made in Nizza", ma anche l'ingegno e l'inventiva di piccoli e grandi imprenditori. Al Salone Simei la Tekno sarà al padiglione 16/2 nello stand B 01. Tra le curiosità, ci sono anche bottiglie piene di minuterie metalliche composte come fiori o decorazioni. "Oggi per il settore enologico - conclude Silvia Bisoglio - lavoriamo al trenta per cento del totale della nostra attività, ma ci piacerebbe incrementarlo, perché è modo di contribuire alla valorizzazione della nostra terra".

Dai capannoni di via Fitteria alla Ferrari

Fornitori delle viti per i motori della «rossa» di Maranello

NIZZA

E' una storia bella, dal sapore un po' di f, quella che sta dietro al lavoro della Tekno (oggi una settantina di dipendenti), con sede in via Fitteria alle porte di Nizza, lungo la strada d'Asti. Bruno Ghignone (oggi ha 34 anni), nell'89, decise di fare il grande passo e lasciare l'attività di operaio per mettersi proprio: locale di corso Acqui fonda la Brumec, trova i macchinari, assume un dipendente ed un apprendista inizia produrre per nto terzi minuterie meccaniche. Poi nella vita arriva Silvia: i due si sposano e pur trovando il tempo di mettere al mondo tre figli, continuano ad ingrandire la loro attività, mentre il fratello di Bruno, Giorgio, diventa geniale prototipi. I passaggi si susseguono veloci: arrivano nuove commesse e di conseguenza nuovi operai, nasce la seconda ditta, la Silmec con dieci operai in via Rosselli. Gli affari vanno bene ed il suocero Ferruccio Bisoglio incoraggia i giovani e offre aiuto in particolare per la contabilità. Dal '98 (ed è storia recente), nasce la Tekno, che raggruppa le tre società. Oggi in via Fitteria la lavora oltre duemila metri quadri «ma siamo già stretti», dicono i due imprenditori e i dipendenti settantina. L'orizzonte del lavoro si allarga: da Nizza partono ogni giorno camion carichi di piccoli pezzi (ma essenziali), per macchinari che a loro volta creano altri pezzi e così via fino al prodotto finito. Pochi sanno, ad esempio, che dentro le potenti amate Ferrari ci sono anche viti fatte a Nizza, oppure

Un'altra veduta dello stabilimento nicese di via Fitteria a Nizza dove si producono anche componenti per i motori Ferrari

ancora che minuterie metalliche finiscono nei motori Peugeot. Sono commesse in subappalto di altre ditte italiane. «Lavoriamo tanto - raccontano i due imprenditori - ma le soddisfazioni ci . Una delle nostre peculiarità è quella della pronta consegna. Ai clienti forniamo il prodotto in tempi rapidi e lo portiamo direttamente nelle aziende». costo di far tardi la sera o di e la domenica in casa pensando a come risolvere un problema tecnico dell'ultimo momento. Basandosi sull'apporto di validi collaboratori, il gruppo materiale in tutta l'Italia del Nord ed in Emilia Romagna, in una fitta rete di piccole e medie aziende che a loro volta lavorano per case più grandi. Le lavorazioni meccaniche di precisione richiedono attenzione, cura e ingegno.

«In maggioranza - spiega Bruno - produciamo i sulla base dei disegni che ci forniscono i clienti, qualcuno problemi delicati da risolvere, ci cimentiamo prototipi. Oppure ancora completiamo il nostro lavoro, ad esempio con trattamenti aggiuntivi termici o superficiali». Il segreto del successo della Tekno, proprio in questa miscela di tecnologia ed ingegno, ma anche nella capacità di rapportarsi con correttezza con i clienti: «Li conquistati facendo leva sulla puntualità nelle scadenze - annota Silvia Bisoglio - sull'alta specializzazione e sulla qualità del servizio, elementi che rispettiamo ad ogni costo».

TEKNO

LAVORAZIONI MECCANICHE DI PRECISIONE

IQNet CISQ RINA QUACER

ISO 9002

TEKNO s.r.l.
Via Fitteria - Nizza Monferrato (AT)
Tel. 0141.727635 - F 0141.793621
www.teknotornitura.com e-mail:tekno.srl@tin.it

SPAZIO AFFARI

4

IMPIEGATI

AMMINISTRATIVA contabile, gestione completa e autonoma CO-GE, bilanci, budgets, adempimenti fiscali e [illegible]. Libera subito. Tel. 393.913.9211.

ASSICURATIVA presso assunzione RC auto, rami elementari, vita, agenzia o broker, libera subito, Tel. 347.817.3738.

CONTABILE contabilità generale, iva, scritture bilancio, banche, clienti fornitori, offresi Torino Nord / Est Tel. 011.205.5044

CONTABILE fatturazione, [illegible] crediti, magazzino, [illegible] impiegata. Tel. 333.85[illegible]

CONTABILE pluriennale esperienza contabilità generale, conoscenza Word, Excel, Axia, libera subito, [illegible] L. 407/90 Tel. 340 221 3362

CONTABILE [illegible] esperto amministrativo e tenuta contabilità [illegible] presso azienda [illegible] 348.750 0348

DINAMICA 31enne, Pz, inglese. Esperienze: mansioni d'ufficio, commerciale, contatto clienti. Anche part-time. Tel. 348.795.2419.

ESPERTO in gestione reparto manutenzione, ventennale esperienza in automatismi industriali, valuta proposte. Tel. 338.194.6828 ore serali

IMPIEGATA contabile commerciale, ventennale esperienza, autonoma, offresi sede dita. Tel. 340.364.7543.

[illegible] contabile, [illegible] nota, casse, banca, clienti/fornitori, iva, esperta PC, offresi. Tel. 011.[illegible] segretaria telefonica

[illegible] esperienza quinquennale responsabile ufficio - contabilità. Offresi preferibilmente orario continuato o part time. Tel. 338 841.9277.

[illegible] esperienza settore elettromeccanico come responsabile progetti di tecnologie prodotto/processo, gestione commesse, buon [illegible] francese, valuta proposte. Scrivere Publicompass 5860 - 10100 Torino.

GEMELLO legge 68 cerca impiego presso ditta o studi professionali pratico [illegible] contabilità. Tel. 011.958.1631

MEDIATORE immobili cerca impresa costruttrice o agenzia immobiliare zona Torino e [illegible] di montagna. Disponibile come dipendente a provvigione. [illegible] 011.897.9982.

[illegible] ragioniere milanese cerca lavoro, buona conoscenza computer e lingue. Tel. 339.582.1858.

PERITO industriale esperienza gestione computerizzata magazzino, ordini fornitori, acquisti, logistica, conto lavorazione, bollettazione, offresi Tel. 333.748.0048 dopo ore 15.00

[illegible] 22enne, inglese, francese, spagnolo, pratica PC, esperienza commerciale e di segretariato, offresi [illegible] 011.403.8738 - 339.283 2730

RAGIONIERA esperienza pluriennale contabilità generale, iva, clienti, fornitori, uso Pc, iscritta liste mobilità offresi Tel 011.218 1383 serali

RAGIONIERA esperta contabilità ordinaria ed amministrazione su Pc, cerca lavoro zona Vinovo e dintorni Tel. 011.982.0617

RAGIONIERA ventennale [illegible] contabilità generale, adempimenti, IVA, ricostruzione contabilità aziende, offresi part time. Tel. 011 515. 4352.

RAGIONIERA [illegible] esperienza pluriennale contabilità clienti fornitori [illegible] esamina proposte, preferibile [illegible]. Tel. 338.198.8353 pasti.

RAGIONIERA 27enne occupata da più tre anni nell' amministrativo valuta opportunità di crescita professionale. Tel 339.460.5434

RAGIONIERA 31enne, esperienza decennale in contabilità prima nota, partita doppia, casse/banche, clienti/fornitori, uso PC, cerca impiego part-time, zona Torino Tel.340.220.6119.

RESPONSABILE logistica di magazzino pluriennale esperienza, disponibilità im[illegible] Tel. 339.107.4222.

TEDESCO e inglese e ottimo livello, buon spagnolo e francese, dinamica laureata 34enne valuta proposte come operatrice call center o assistente traduttrice / interprete presso azienda modernamente organizzate. Disposta a turni serali. Zona Torino [illegible] cintura. Passaggio diret[illegible] 338.332.6851 segreteria.

ZIENNE diplomata ragioniera cerca lavoro serio come impiegata, segretaria, commerciale automunita, disponibilità [illegible] diata. Tel. 011.901.3501.

20 ANNI ragazzo con diploma universitario in amministrazione aziendale, triennale esperienza in azienda commerciale, bollettazione, clienti/fornitori, francese, PC, valuta offerta. Tel 338 152.5942

TECNICI

RESPONSABILE tecnico di stabilimento presso manutenzione e impianti, ristrutturazioni, engineering [illegible] lavori, gestione commessa, metodi, qualità. Laggiù 626, antincendio, offresi Tel. 340.381 9795.

DIRIGENTI

ESECUTIVE direttore stabilimento organizzazione gestione marketing, si propone ad ogg. Tel. 337.534.380.

PERSONALE DOMESTICO BABY SITTER

DIPLOMATA [illegible] campo artistico, 34 [illegible] seria, dinamica, artistica, offresi per seguire bambini presso propria abitazione. Tel. 328.489.1819.

ESPERIENZIATA [illegible] [illegible] collaboratrice domestica, baby sitter o pulita Astigiana part/tempo. Tel 339.391.9803

SIGNORA italiana cerca [illegible] come collaboratrice domestica [illegible] - 18.00 dal lunedì - venerdì. Tel 338.788.8784

LAVORI VARI E PART TIME

[illegible] specializzato offresi per manutenzione giardini e potature alberi. Tel. 011.896.8368.

RAGAZZA rumena con documenti, cerca lavoro ad ore o a giornata Tel. 348.913.1784.

RAGIONIERE [illegible] trentacinquenne [illegible] settore amministrativo [illegible] [illegible]. Tel. 011.836.6288.

SIGNORA media età offresi serissima e lavori a giornata, ore, auto referenze. Tel. 011 325.140

SIGNORA rumena 28 anni, [illegible] al mattino Tel.348.412 0776

[illegible] manager esperienza gestione call center valuta proposte collaborazione full [illegible] 346 072 [illegible]

5

TORINO CITTA'

A.A. STUDIO [illegible] 011.812.5722 corso Cassale in palazzina liberty, libert appartamento completamente ristrutturati, mq 55 e mq 120

CENTRALISSIMO via Berlola presso piazza Cassolo libero piano alto salone 2 camere cucina doppi servizi Gabetti 011.561.6338.

CENTRALISSIMO [illegible] Gramsci piano [illegible] signorile [illegible] ristrutturato [illegible] camere cucina doppi servizi. Gabetti 011.561.6338.

CORSO VERCELLI presso piazza Rebaudengo impresa vende direttamente [illegible] In corso di [illegible] appartamenti varie [illegible]. Tel. ore ufficio 011.817.8174

DEAMBROSIS

Impresa costruzioni vende [illegible] monte alloggi e box in palazzina [illegible] 5 piani via La Loggia adiacente corso Unione Sovietica - corso Stupinigi. [illegible] 011.318.1344 - 011.3[illegible]

FRATELLI CARLE VIA ottimo stabile, piano attico ingresso, soggiorno, 2 [illegible] cucina, bagno. Tel. 011.850 4248.

[illegible] **SPA** Aurora in [illegible] dal [illegible] vendiamo: camera, tinello cucinino bagno panoramico £ 105.000.000. Ag. Gallopassano 011.248.1853.

GABETTI SPA borgo Vittoria [illegible] '91 vendiamo libero: salone [illegible] mare cucina doppi servizi [illegible] 011.256 909

GABETTI SPA via Vandalino stabile decorato con portineria ingresso due camere tinello cucinino servizio ripostiglio. Ag. Viberti 011.335.8703.

PIAZZA RIVOLI Imprese prende panoramici e prestigiosi alloggi piani alti con ascensore sul parco della Tesoriera. Finiture di pregio. Tel. 011.566.8411 - 347.451[illegible]

PIAZZA VITTORIO in casa d'epoca proponiamo appartamento da ristrutturare su due livelli di circa 150 mq. Posizione unica! Gabetti 011.836.116.

PRESSI corso Siati Meurlato via Giulio di Barolo in bella casa d'epoca proponiamo soggiorno 3 [illegible] bagno. Gabetti 011.836.116

SAN DONATO [illegible] 19 trasformato stabile con ascensore, alloggi libero/occupati. Personale lunedì mercoledì venerdì 15.30 - 18.30 GR 011.505.038

ZONA ospedali proponiamo nello stesso stabile alloggi 1 - 2 camere cucina libero Da £ 70.000.000 Possibilità mutuo totale Gabetti 011.883.3674

ZONA Semplice seclusivo appartamento di ingresso tre camere tinello cucinino due bagni ripostiglio cantina posto auto. Gabetti 011.242.7331.

TORINO PROVINCIA

BALDISSERO TORINESE libera recentissima villa schiera, elegantemente rifinita, mq 400 su 3 piani, giardino, box. Studio Audi 011.812.5222.

[illegible] in palazzina [illegible] [illegible], ingresso living con angolo cottura, 1 camera, bagno, lavanderia. Box auto. Telefonare 011.592 1975.

CHIERI [illegible], porzione di [illegible] splendida palazzina inferiore, ampie superfici, vistosi [illegible] giardino privato. mutuo. [illegible] direttamente vendeu Tel 347 436 2732.

COLLEGNO stabile signorile termoautonomo piano alto ingresso living su soggiorno cucinotta 2 camere bagno terrazzi box. Gabetti 011.405.3870

GRUGLIASCO in palazzina anni '50 appartamento semimansardato. ingresso, 2 camere, tinello, cucinino, bagno. ripostiglio, balcone, box. Gabetti 011.405.3870.

LA LOGGIA impresa vende alloggi e box [illegible] di metrature diverse. Per informazioni tel. 335.749.2802.

MONCALIERI piazza Marconi, panoramico, nuova costruzione, termoautonomo soggiorno living, angolo cottura, camera, bagno, terrazzino, cantina. £ 180 000.000. Gabetti 011.842.583.

MONCALIERI Tre[illegible]ma, graziosa villetta, soggiorno, 2 camere, cucina, doppi servizi. garage lavanderia, cantina e giardino £ 308.000.000 Gabetti 011.842.583

PINO TORINESE [illegible] su due livelli salone cucina 3 camere 3 bagni prestigiose rifiniture vista panora[illegible] 011.842.3000

[illegible] collina quadrifamiliare prossima costruzione ultimi due appartamenti con mansarda o giardino, taverniette. Vema 335 382.669.

MOLETTO via collinare su due piani più mansarda terrazzi tenuto mq 1700 circa £ 400.000.000. GR 011.805.038 - 0121.353.211.

SETTIMO zona Veglio in palazzina appartamento di salone 2 camere cucina libero/vari mansarda collegata box doppio. Gabetti 011.[illegible]

VENDESI a affittasi laboratorio con terreno agricolo strisce 18, confini Torino - Collegno, realizzabili strutture ricettive agrituristiche (maneggio, campeggio, sport). Tel. 011.644.836 ore ufficio.

PIEMONTE

GOVONE [illegible] (Cn) adiacente paese splendido casale con casa custode, terreno recinto. GR 011.805.038 - 0121.322.789

VALLE D'AOSTA

AFFASCIATO [illegible] comodo impianti, lussuosa villetta tre locali con finiture legno, camino...£. 99.000.000 (Euro 51.129.23) più arredo mutuo. Tel: 030.914.0277.

[illegible]

[illegible] vicino mare, nuova bilocale, ampio terrazzo vivibile e soleggiato, Termoautonomo Affarel Arist Casa 0182.555.827.

ANDORA, Liguria, impresa vende, appartamenti, nuova costruzione, piscina, giardino, box, no provvigioni [illegible] pronta. Tel. 02.345.2085 - 336.582.9818.

ARMA DI TAGGIA piccolo condominio, [illegible] piano, ingresso, cucina tinello, 2 camere bagno, ripostiglio, 2 balconi, possibilità lavatrice solaio, cantina, posto auto. Termoautonomo. Iper Immobiliare 0184.573.333

[illegible] **SANTO SPIRITO** zona [illegible] soggiorno [illegible] camera bagno ripostiglio balcone [illegible] dato termoautonomo posto auto privato £ 260.000.000. Aurelia 0182.973.027.

CERIALE affare £ 195.000.000 pochi minuti piedi [illegible] arredato ingresso soggiorno cucinino camera matrimoniale bagno. Tel. 0182.993.783.

CERIALE 20 mt mare spiaggia ingresso soggiorno cucinino camera bagno balconi strepitosa vista mare £ 280.000.000. Le Liguri 0182.990.237.

DIANO SAN PIETRO in borgo tipico ligure impresa vende direttamente appartamenti vista mare con posto auto di proprietà da £ 185.000.000 finiture di pregio. Tel. 019.675.840 www.impresacappello.com

LIGURIA Diano [illegible] impresa propone ultimi prestigiosi alloggi fronte mare. Tel. 347 440 3589

LOANO in complesso residenziale [illegible] mare vende da impresa appartamenti in costru[illegible] minimo anticipo. Tel. 019.674.084 - 339.813.1106

TAGGIA [illegible] storico. [illegible] giorno con angolo cottura, camera, cameretta, bagno, balcone, [illegible] Iper Immobiliare 0184.573.333

COPPIA AZIENDA

AFFARE!! Mentone, mare a piedi, ultimi nuovi bilocali, ampie terrazze vivibili, giardini £ 158.000.000. Aret Casa 0182.555.827

AFFARE Nizza favolosa villa d'epoca, marmi, parquets, prestigiosi nuovi monolocali £ 150.000.000, bilocali £ 200.000.000. Aret Casa 0182.555.827

[illegible] Nizza, [illegible], [illegible] appartamenti £ 18 000 000 più piccola rata oppure stile giardi[illegible] Aret Casa 0182.555.827

[illegible] nuovi appartamenti £ 75.000.000 rate rata garantita 8,9% con contratto. Ultima opportunità!! Aret Casa 0182.555.827.

[illegible] Nizza promenade, appartamenti pronta consegna, rifiniture di pregio, ampi terrazzi £ 115 000.000 Aret Casa 0182.555.827

AFFARE Roquebrune, splendido attico fronte [illegible] ampia [illegible] vista incantevole, accesso indipendente [illegible] unico. Aret Casa 0182 555 827

[illegible] [illegible] vendesi prestigioso appartamento di 235 mq., terrazzi ristrutturati di [illegible] mq.. Fax 0033 1.49.70.18.38. Cellulare 0033.6.19.21.30.[illegible]

MARTIN

vicino [illegible] splendida [illegible] in perla con piscina - custode. Eccezionale 5 bilocali a FR. 1.395.000 subito FF. 2.395.000 fine al 2001. Telefonare a Karine 0033.493.418.575 fax 0033.493.418.595. Parliamo Italiano.

ITALQUEST 348.642.642 Mentone Garavan, lussuosi appartamenti nuovi, 90 mt dal mare bilocali [illegible] 207.000.000 Affittasi vil

[illegible] 348.642.642 Nizza Mont Boron, splendidi appartamenti completamente rinnovati, palazzo signorile, rendita locativa. da £ 66.000.000.

[illegible] 348 642 642 Nizza, splendido appartamento, 55 mq, 7° piano, terrazza, 100 mt Promenade: £ 172.000.000.

MENTONE Garavan monolocale arredato ideale investimento o seconda casa, palazzo sulla passeggiata £ 150.000.000. Meeting Agency 0033 492.100 807 - Italia 348.824.5707.

MENTONE Garavan monolocale con ampio terrazzo vista panoramica mare da non perdere £ [illegible] Meeting Agency 0033.492.100.807 - Italia 348.824.5707.

[illegible] Inlevabile zona [illegible] vista mare [illegible] ampio 65 mq soltai alt, [illegible] £ 420.000.000. Meeting Agency 0033.492.100.807 [illegible] 348.824 [illegible] 4707.

MENTONNASSO fronte Casinò appartamenti nuovi, varie metrature, prezzi interessanti. Rapporto affittuario garantito. Appuntamento lisitno. Tel. 0033.493.353.678.

NIZZA centro, due passi spiaggia, bellissimo bilocale arredato, palazzo epoca FF. 480.000. Giovanni 0033 612 100 386

[illegible] centro trilocale [illegible] ristrutturato, cucina arredata. Grande balcone vista panoramica sui giardini 'Massena' Euro 182.000. [illegible] 608 830 074

NIZZA Promenade des Anglais monolocale, terrazza vista mare panoramica. Immobile lussueso Euro 105.190. Tel. 0033 608.830.074.

NIZZA, 50 mem mare bilocale tranquillo, passeggio condominiale. Ottimo investimento locativo. FF. 330.000. Medici Immobilier 0033.493.972.424 - 328.878.1886.

SAINT JEAN CAP FERRAT magnifico appartamento ristrutturato in residence 4 camere doppio salone doppi servizi terrazze pluspende vista rada. Villefranca Garage. FF. 8.000.000 No [illegible] Tel. 0033.622.845.703

LOCALI UFFICI [illegible]

CERE' vendesi vicinanze tangenziale Ceselle, capannoni prossime costruzione mq 400 / 1000 conto esclusivo. Impresa 011.821 1466

[illegible] investimento [illegible] negozio magazzino 200 mq anche separato zona Francia. Tel. 011.411.1703 - 333.466.8882.

SAN [illegible] occasione [illegible] provinciale Torino - Lanzo capannone [illegible] mq 700 parcheggio Globe 011.821.1466

[illegible]

TORINO CITTA'

BRICOLLINA ricerchiamo urgentemente appartamento 2 - 3 camere cucina servizi. Assicuriamo pagamento contanti. Mas[illegible] livelli di [illegible]. Gabetti Chirasa 011.660.4240.

TORINO PROVINCIA

BARDONECCHIA ed Alta Valle Susa: messaggio importante ad urgenti! Ricerchiamo monolocali e bilocali per nostra selezionata e sempre più numerosa clientela. Gabetti Op. Imm. Bardonecchia 0122.901.966 Prossima apertura di nostra agenzia a Sestriere via Louset 2/4. Tel. 0122.750.864.

TERRENI

AZIENDA edile cerca terreno industriale in Torino zona nord o sua primissima cintura di mq 10.000 con possibilità di fabbricare mq 1000. Tel. ore [illegible] 335.749 2600

7

TORINO CITTA'

[illegible] accoglienti alloggi arredati moderni 1 - 2 - 3 camere case comode Centro ottimi Rubido Immobili 011.751.828.

[illegible] **MASSIMO D'AZEGLIO** via Lombroso ingresso 4 camere cucina, [illegible] balconi £ 1.300.000. [illegible] 011.533.434

CORSO UNGS via Oronzo Vigliani ingresso 3 camere tinello cucinino [illegible] balconi £ 1.000.000. Stimocasa 011.533.434.

TORINO PROVINCIA

[illegible] in [illegible] salone, tre [illegible] cucine, lavanderia, due servizi, a £. 1.700.000, solo referenziati. Casteil Immobiliare 011.433.1414

COPPIA AZIENDA

MENTONE palazzina alta stagionali - mensili - invernali: bilocali / trilocali con terrazzo sul mare. Posto auto. Tel. dalle 348.824.5707 - Francia [illegible]

LOCALI UFFICI CAPANNONI

[illegible] locali esposizione e uffici [illegible] 345 più sotterraneo zona Lingotto. Tel. 011.698.3618 - 347.425.8892

CORSO SIRACUSA / Orbassano affittasi [illegible] fabbricato uso commerciale di mq 1.000 al piano terreno e 800 seminterrato. passo carrilo e rampa accesso di pertinenza. Telefonare ore ufficio 011.545 099.

PIANEZZA fronte strada adiacente tangenziale lotti 3.300 o 1.500 mq più uffici affittasi. Verna 335.382.869.

UFFICIO mq 100,via Gorizia, intenso traffico, piano rialzato case signorile, parcheggio, affittasi. Tel. 338.650.6767

8

TORINO CITTA'

A. RICERCA per trattenuta arredato 50 - 80 mq centro, Crocetta, Santa Rita, pressi [illegible]. Massima serietà. Sommacampagna 011.501.973.

9

A. ACQUISTA autovetture max valutazione contanti con vetture. Via Sant'Ottavio 32 Torino (zona Mole): Tel. 011.817.7242.

[illegible] urgenza auto, fuoristrada, furgoni, massima valutazione, pagamento immediato contanti, permute. Corso Moncalieri [illegible] Torino [illegible] 011.661.1370 - 335.618.2718.

ACQUISTA auto di ogni tipo con vetture massima valutazione. Autostima D'Elia corso Orbassano 241. Tel. 011.361.3028.

ACQUISTA autovetture usate massima valutazione pagamento contanti. Corso Montegrappa 24 B. Tel. 011.778.1866 Torino.

ARADONAUTO acquistiamo auto, fuoristrada max valutazione pagamento contanti vetture immediata. Corso Dante 46/a 011.668.4713

AUTOTORTONA acquista vetture e fuoristrada ogni tipo max serietà. Corso Tortona 9. [illegible] 011.617.1643 - [illegible]

11

A.A. AGNESE graziosa cuneta signora piemontese conoscerebbe gentiluomo semplice solo, scopo matrimonio. Eurostudio 011.440.7512.

A.A. ARMANDA 32enne carina buon carattere trequarterebbe, scopo matrimonio compagno non superficiale. [illegible] 011.565.1235.

A.A. BIANCA 38enne [illegible] sensibile e sincera cerca compagno, scopo matrimonio. Top Service 011 533 840

A.A. CENTRO AGENZIE MATRIMONIALI ASSOCIATE & AUTORIZZATE dal 1980 la certezza del giusto incontro nell'assoluta serietà. Amicizia - matrimoni. Via Giulio 3 angolo corso Vinzaglio - Torino 011.561.1055.

A.A. CINZIANA 29enne fine e romantica conoscerebbe uomo maturo, scopo matrimonio. Top Service 011.830.848.

A. [illegible] brizzolato, 58enne, vedovo, [illegible] natura, libero professionista conoscerebbe pari [illegible] intelligente, estroversa, scopo matrimonio. Ellesmonti Questioni di Cuore 011.506.9817.

A. ANNA parrucchi[illegible] 31enne bionda, simpaticissima, conoscerebbe sportivo, solare, buono, scopo matrimonio. Ellesmonti Questioni di Cuore 011.506.9817.

A. BARBO dirigente azienda metalmeccanica, 65enne cerca donna romantica, amante gita cucinarle lauti pasti, baci, scopo matrimonio. Ellesmonti Questioni di Cuore 011.506.9817.

A. LORENA 27enne, bubile, realizzatrice, molto simpatica, incontrerebbe distinto signore max 45enne purchè colto, scopo [illegible] e [illegible]

[illegible] bruna libero professionista con seri principi morali cerca compagno bello e femminile dolce e sensibile per serio rapporto di [illegible] scopo matrimonio. Sintonia 011.537 914.

[illegible] bella, presenza benestante cerca [illegible] già 40/70 [illegible] matrimonio. Scrivere Publicompass 5103 - 10100 Torino.

13

A.A. GIOIELLERIA M.C. 011.334.832 acquista oro, argenteria, monete, gioielli in contanti. Corso Peschiere 183 Torino

[illegible] **GIORELLI** 011.323.002 compra oro argento preziosi rarissimi numismatica. Max valutazione Via Tripoli 86.

A. OREFICERIA GILMA 011 850.2212 acquista: oro, argenterie, monete, preziosi, orologi. Via Madama Cristina 42

[illegible] monete, medaglie, preziosi, compro contanti alti prezzi Via Cernaia, 37C - Torino. Tel. 011.561.3086.

Semplicemente ... come tu ti vuoi!

PER LEI PER LUI
CENTRI DI DIMAGRIMENTO EXPRESS
Visto sulle più importanti riviste nazionali!

VIENI A SCOPRIRE LE NOVITA' E LE PROMOZIONI
SNELLING-LINE®
Un metodo [illegible] dimagrimento sicuro, da 14 anni leader nel settore!
Per perdere fino a 3 KG. in UNA SETTIMANA
[illegible] ginnastica, [illegible] farmaci, in pieno relax.
[illegible] un ambiente ancora più confortevole ed accogliente!

SNELLING PLUS PER ELIMINARE
I CENTIMETRI IN ECCESSO

MAGIC LINE
PER DIMAGRIRE
DA 500 GR. A 1 KG.
PER SEDUTA

Inoltre ti aspettiamo con tante novità nel settore estetico con nuovissime e moderne attrezzature!
I nostri servizi: ceretta al miele, depilazione definitiva, manicure, pedicure,
pulizia del viso, sauna, massaggi antistress ed anticellulite
ABBRONZATURA VISO E CORPO CON MACCHINARI ALL'AVANGUARDIA
DOCCIA SOLARE
Risultati spettacolari fin dalla prima seduta! Prezzi interessanti!

ASTI - VIA SAN MARTINO 42 - TEL. 0141.34560
a [illegible] da [illegible] S. [illegible] - [illegible] continua [illegible] 8.30 alle 19.30

Fantastica Promozione
"15 GIORNI PER LA LINEA E LA BELLEZZA"
DUE SEDUTE OMAGGIO
sul tuo dimagrimento
RITIRA L'OMAGGIO "[illegible] of L[illegible]don"
promozione valida [illegible]/12/[illegible]

Con la gentile collaborazione di
Mario of London
Parrucchiere per Signora
Via Cavour, 46 - ASTI - Tel. 0141.594174
Orario continuato non stop - tutti i giorni 8.30/19.30

ELETTROSYSTEM®

Venti anni di esperienza al vostro servizio

Sistemi e macchine di prova tenuta e relativo layout (sotto)

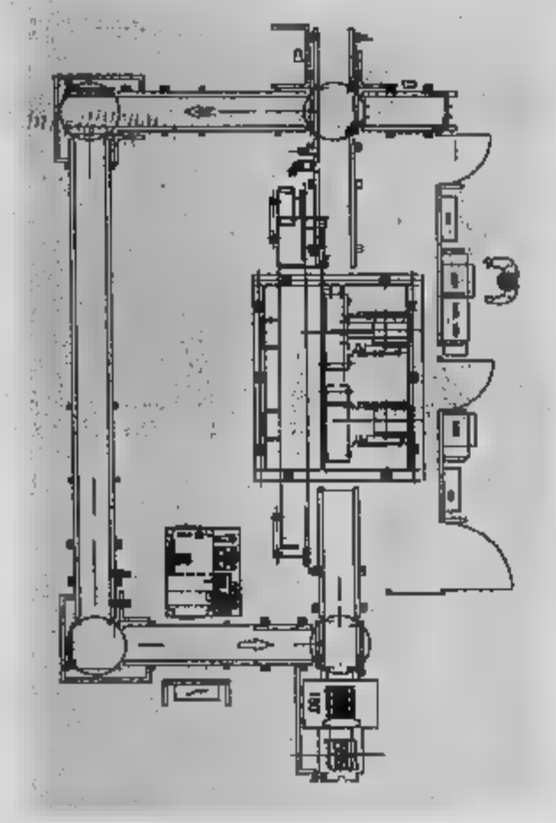

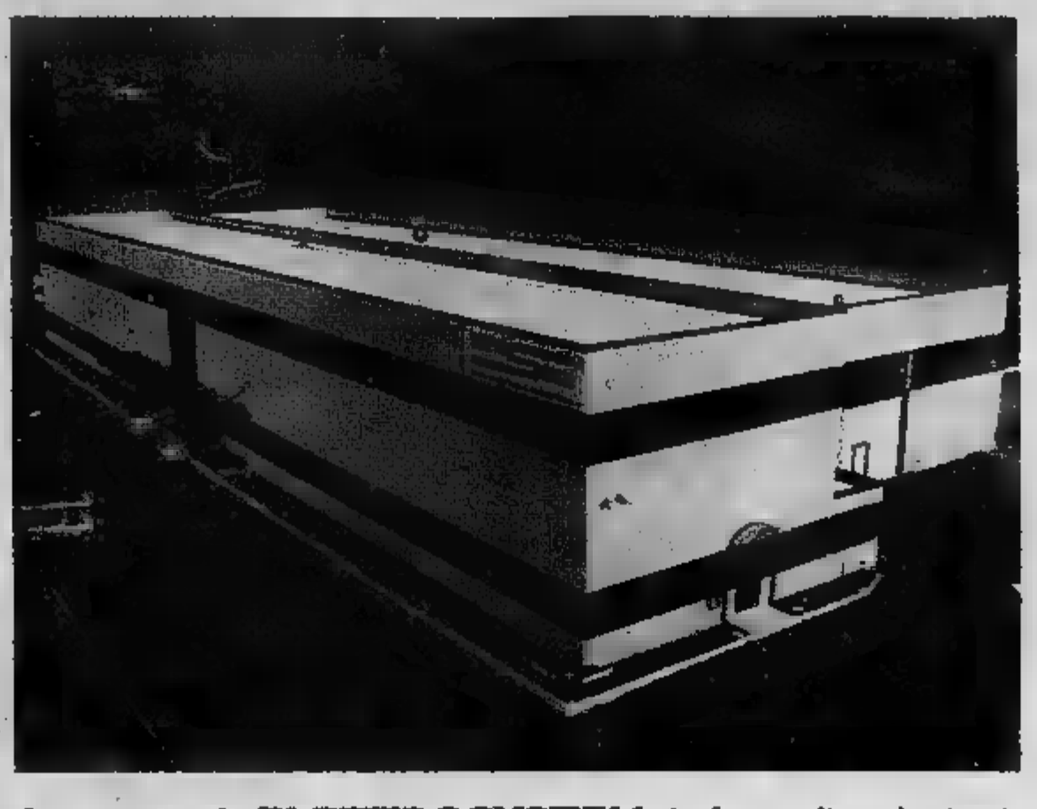

La storia di **ELETTROSYSTEM** è fatta di soluzioni tecnologiche affidabili e vantaggiose negli anni. Da tempo ormai l'Azienda progetta e costruisce sistemi d'automazione a ciclo completo, impianti speciali, linee automatiche, isole robotizzate e macchine collaudo chiavi in mano, avvalendosi dei più moderni e sofisticati prodotti messi a disposizione dall'informatica.
L'evoluzione e la dimensione attuale di **ELETTROSYSTEM** derivano dalla propria politica aziendale mirata a curare particolarmente la qualità la tecnologia delle proprie apparecchiature e i servizi offerti alla Clientela.
L'**ELETTROSYSTEM** propone soluzioni nei settori dove la tecnologia assume un peso fondamentale: **automotive, alimentare, dolciario, elettrodomestico, elettrotecnico, rubinetteria, montaggio automatico di meccanica di precisione.**
I risultati ottenuti sono frutto di sperimentazioni, ricerca ed investimenti con partners tecnologici d'avanguardia, insieme ai quali sono stati raggiunti gli obiettivi fissati.

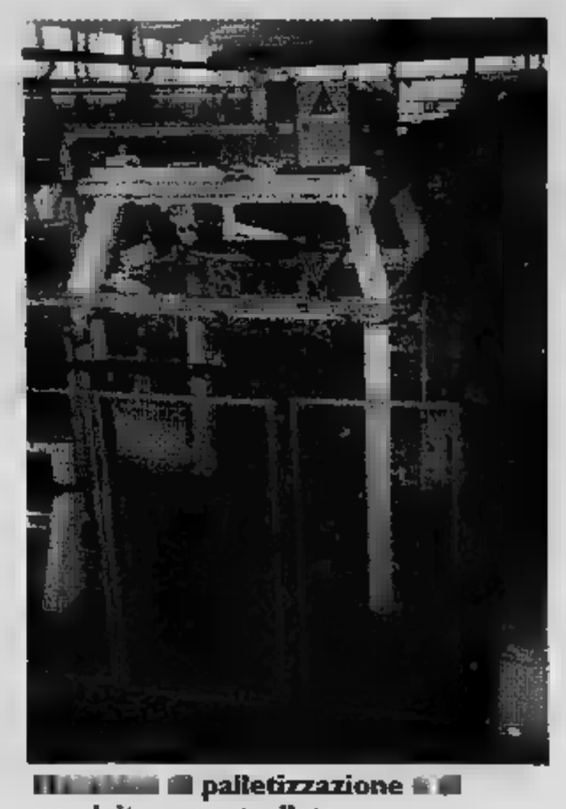

palletizzazione avvolgitura controllata

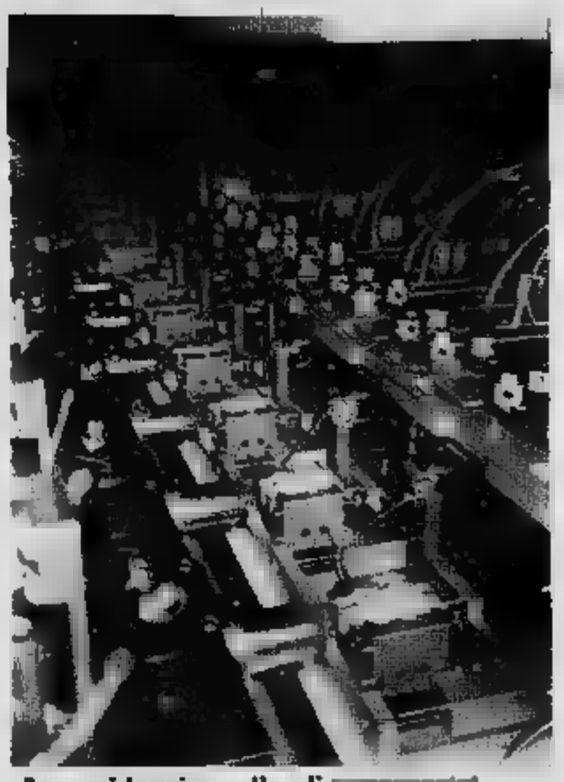

Assemblaggi e collaudi ad alta cadenza

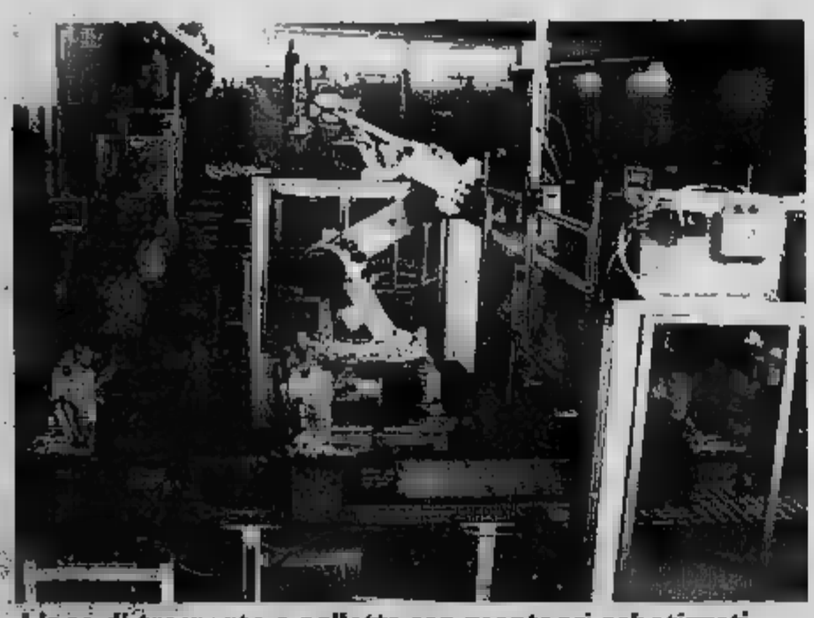

Linee di trasporto a palletts con montaggi robotizzati

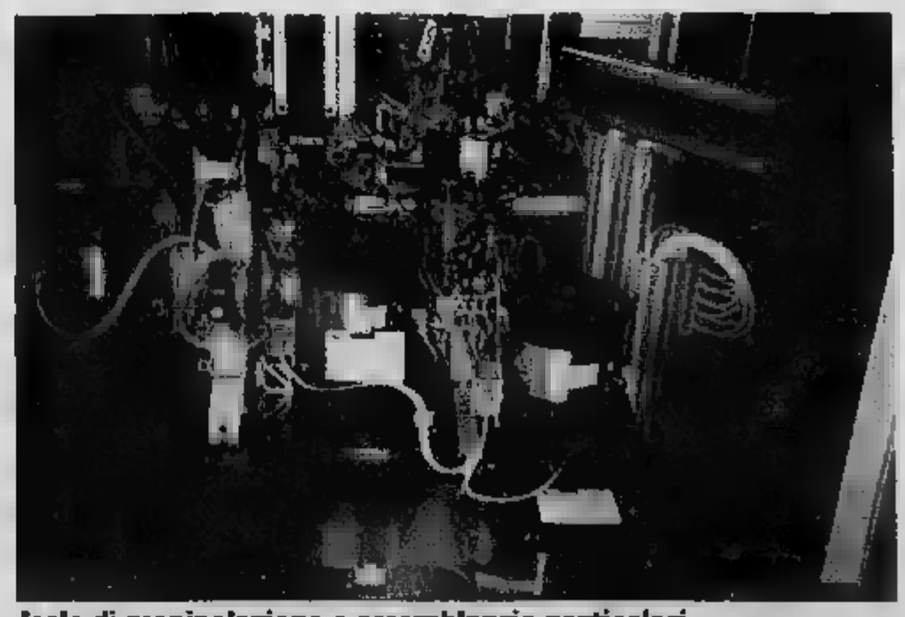

Isole di manipolazione e assemblaggio particolari

Strada [illegible] 5
www.elettrosystem.com e-mail: info@elettrosystem.com

publikompass
Filiale di Asti
Corso Dante, 80 -14100 ASTI
Tel. 0141.3510.11 - Fax 0141.3560.14

ASTI
E PROVINCIA

REDAZIONE CORSO ALFIERI 234, TELEFONO 0141 390811 FAX 0141 530224, E-MAIL ASTI@LASTAMPA.IT
PUBBLICITA' PUBLIKOMPASS S.P.A. CORSO DANTE 80, TELEFONO 0141 351011, FAX 0141 [illegible]14

AT
Il Flauto magico
Ristorante in Asti
Prenotazioni al 0141 351169 - 0141 532279
[illegible] Alfieri, [illegible]

BUONO CONSUMAZIONE AL BAR DA DUE CANDIDATI CISL

Fa discutere il caffè offerto agli elettori

ASTI

Ai maligni ha ricordato Achille Lauro, l'armatore napoletano con simpatie monarchiche che si narra regalasse agli elettori una scarpa prima del voto e l'altra a urne aperte. I favorevoli parlano [illegible] di campagna elettorale «all'americana». Certo che l'iniziativa di Alfredo Benisi ed Elindo Foglia, candidati Cisl alla rappresentanza sindacale della procura, ha fatto discutere i dipendenti del palazzo di giustizia (un'ottantina). Durante la campagna elettorale per il voto nel pubblico impiego, ai colleghi hanno distribuito un insolito «santino»: da un lato c'è il simbolo della Cisl con l'indicazione di voto, dall'altro lo slogan insieme alla scritta «buono per una consumazione». Basta, dunque, consegnare il tagliando ai bar convenzionati (quello interno al palazzo di giustizia ed il «Perry's», piazza Catena) e gustarsi il caffè e il cappuccino: a pagare, nei prossimi giorni passeranno i due candidati. Tra i colleghi-elettori c'è chi è risentito e chi invece ha consumato, anzi al caffè ci ha aggiunto brioche: tra questi, si dice anche candidati delle altre due liste, Uil e l'autonomo Sag. «Niente di strano - si schermisce Benisi - prima avevamo pensato ad un rinfresco: poi ci è venuta l'idea del caffè». «E' l'unico [illegible] tra i 145 enti dell'Astigiano dove siamo presenti - è il parere di Riccardo Bertarelli, segretario Fps-Cisl - è un'iniziativa personale dei candidati, oltretutto a spese loro: è comunque non ci trovo niente di male. Anzi, in altri posti certe sigle hanno offerto l'aperitivo agli elettori». [illegible] concilianti Luca Quagliotti (Cgil) e Gianfranco Cerrato (Uil): «Ci sembra di cattivo gusto [illegible] la [illegible] si commenta da sola» dicono. [r. gun.]

L'OPERAZIONE COORDINATA DALLA PROCURA SAREBBE LA PIU' IMPORTANTE IN ITALIA. IMPRENDITORE ASTIGIANO DENUNCIATO

Un maxisequestro di brani musicali clonati

Scoperto dalle Fiamme Gialle sito Internet con migliaia di «file» pirata

Franco Binello
Carlo Francesco Conti

ASTI

È il primo [illegible] sequestro [illegible] «file» musicali clonati compiuto in Italia. L'operazione, coordinata dalla procura, è stata portata a termine dalle Fiamme gialle astigiane: oltre 12 mila i brani musicali offerti illegalmente da un sito Internet allestito [illegible] un imprenditore astigiano, che è stato identificato e denunciato per violazione della legge sul diritto d'autore.

L'uomo, di cui non [illegible] state fornite le generalità, offriva il servizio a pagamento tramite il sito www.mp3gas.com (inutile tentare di connettersi, l'indirizzo è stato disabilitato). «Il potenziale utente - spiega il colonnello Fausto Ales, comandante provinciale delle Fiamme gialle - poteva decidere se sottoscrivere un abbo[illegible] a tempo, [illegible] [illegible] durata variabile da uno a tre mesi e la possibilità di scaricare un numero infinito [illegible] brani [illegible]icali, oppure di acquistare un singolo pezzo al costo di 1,5 euro». Secondo gli investigatori, diretti dal capitano Gaetano Giacchi, venivano proposte al cliente delle vere «offerte promozionali» come per esempio l'opportunità di crea[illegible] [illegible] compilation di 15 brani [illegible] prezzo [illegible] 5 euro: il pagamento avveniva tramite carta di credito o bonifico bancario.

Sui server dell'azienda astigiana erano disponibili oltre 12 mila canzoni, successi nazionali e internazionali, nel formato mp3, quello più usato per riprodurre musica con [illegible] informatici. Un archivio imponente al quale aveva accesso il cliente per scaricare i brani preferiti. Nel caso in cui un testo non fosse stato immediatamente disponibile, il sistema provvedeva automaticamente a indirizzare la richiesta dell'utente su due delle principali «comunità di scambio» [illegible] file musicali via Internet: Gnutella e Morpheus.

Il colonnello Fausto Ales

Il pm astigiano Enrico Corucci

«Il maxi sequestro conferma - fanno notare gli investigatori, coordinati dal pm Enrico Corucci - come accanto al tradizionale mercato dei cd contraffatti, la pirateria musicale stia assumendo forme diversificate, legate al diffondersi delle nuove tecnologie. Internet, Napster, il fenomeno mp3 e più in generale il mancato rispetto dei diritti d'autore nelle diffusione digitale [illegible] prodotto musicale pongono oggi nuove sfide alla lotta antipirateria».

L'operazione è un ulteriore segnale nei confronti di chi pensa di poter aggirare le regole approfittando delle novità tecnologiche. Un fenomeno peraltro incoraggiato da alcuni produttori per aprire un nuovo mercato, e ora in fase di regolamentazione, [illegible] senza difficoltà. Nel settore musicale lo scorso [illegible] era scoppiato il caso di Napster, il servizio di scambi che aveva scatenato le ire delle case discografiche perchè chiunque, [illegible] qualsiasi parte del mondo, poteva crearsi una discoteca sterminata pagando la sola [illegible] telefonica [illegible] senza riconoscere un centesimo dei diritti d'autore.

Del sito astigiano, attivato pochi [illegible] fa e ora chiuso, si è interessata anche la Federazione contro [illegible] pirateria musicale, che fa capo alla Federazione dell'industria musicale italiana e conta 150 associati. «Finora - [illegible] Luca Vespignani [illegible] Fpm - avevamo segnalato ai provider i siti con file musicali non in regola per farli rimuovere. Questo è il primo caso di tale portata».

IL PRIMO CENTRO COMMERCIALE NELLA PROVINCIA CON LA PIU' ALTA PERCENTUALE DI PICCOLI NEGOZI

L'Astigiano ha l' ipermarket

A Villafranca si inaugura «Mercatone Uno»

[illegible] Lavina
Giuseppe [illegible]ettrico

VILLAF[illegible]

Nella provincia con la più alta percentuale, in Piemonte, di piccoli negozi rispetto agli abitanti, apre il primo grande centro commerciale. La più grande catena italiana di vendita al pubblico di mobili, elettrodomestici e casalinghi, «Mercatone Uno» di Bologna, inaugura domani alle [illegible] il nuovo punto vendita a Villafranca. La sede è nell'ex stabilimento [illegible] (l'ex fornace che in paese è stata ribattezzata «la cattedrale» per il [illegible] aspetto monumentale), sulla statale per Torino. Al taglio del nastro è prevista la partecipazione di autorità provinciale e regionali.

IL NUOVO IP[illegible]

Sono [illegible] mila [illegible]q di vendita [illegible] pubblico [illegible] due piani: [illegible] trova praticamente di tutto tranne [illegible] settore alimentare [illegible] i computer. Per il momento [illegible] una quarantina gli addetti assunti, ma non si escludono possibili futuri ampliamenti dell'organico. I lavori [illegible] realizzazione sono stati compiuti a tempo [illegible] record. L'intervento ha permesso [illegible] di recuperare quella che viene considerata una importante testimonianza di architettura industriale: l'esterno dell'ex fornace [illegible] stato salvaguardato (l'insegna «Mercatone» compare su un fabbricato accanto), così come aveva espressamente richiesto l'amministrazione comunale. Per rendere più fluida la viabilità, è stata realizzata all'altezza dell'ingresso al Centro commerciale, una terza [illegible] che dovrebbe favorire [illegible] deflusso delle auto.

Uno scorcio della nuova sede del «Mercatone Uno» a Villafranca, nell'ex fornace Rdb. La struttura commerciale sarà inaugurata domani

LI [illegible] ARRIVI. Che cosa succederà al commercio locale (non solo di Villafranca) dopo l'arrivo di [illegible] colosso come il «Mercatone Uno»? Il sindaco di Villafranca, Massi[illegible] Padovani, punta sugli aspetti di crescita: «Non nascondo che in paese ci siano timori - dice - [illegible] con un'attività del genere sul nostro territo[illegible] anche l'indotto (padroncini per il trasporto, addetti al montaggio mobili, [illegible] attività collegate), avrà dei benefici. Me penso che anche per il nostro commercio ci potranno [illegible] [illegible] possibilità [illegible] si riuscirà ad attirare in paese [illegible] migliaia di visitatori del "Mercatone"». In prospettiva, la presenza dell'ipermarket potrebbe favorire l'apertura di un casello autostradale sulla A21 [illegible] Villafranca.

I [illegible] ARRIVI. [illegible] «Mercatone Uno» [illegible] il primo grande centro commerciale dell'Astigiano. Finora [illegible] è stato autorizzato solamente un altro; ad Asti, in un'area in fondo a corso Casale, sulla destra. Saranno 13 mila mq tra settore alimentare [illegible] altro, con spazio anche per strutture per il tempo libero. Altri due progetti di mega strutture [illegible] in fase di definizione a Isola. Già approvato, ad Asti, un [illegible] supermercato (2500 mq) nell'area ex Saffa di corso Ivrea (qui i lavori di costruzione partiranno al più presto), mentre nel Consiglio comunale di giovedì prossi[illegible] è all'ordine del giorno [illegible] realizzazione di una multisala cinematografica in [illegible] Alessandria, con annessa attività commerciale alimentare ed [illegible] tra alimentare.

AL CENTRO GIOVANI — CONVEGNO SUGLI ABUSI AI MINORI

Dalla parte dei bambini

Oggi e domani [illegible] Centro Giovani, via Gollieri, si svolgerà il convegno «Il gigante e la bambina», organizzato dall'assessorato all'Istruzione del Comune con [illegible] associazioni Auto Aiuto [illegible] LiberaMente. L'iniziativa si collega alla campagna di sensibilizzazione lanciata dall'assessore regionale alle Politiche sociali Mariangela Cotto (nella foto di Giulio Morra [illegible] alcuni bambini martedì [illegible] Politeama in occasione della Giornata dei diritti dei fanciulli). Scopo della due-giorni è di informare educatori e genitori, spiegare [illegible] cogliere i segnali del disagio [illegible] bambini, e quelli più inquietanti degli abusi, un tema purtroppo [illegible] attualità. Stamani [illegible] impostati i lavori: interverranno tra gli altri Enrica Chiappini di Autoaiuto, Simone Moiso [illegible] LiberaMente, Anna Tofanin della Regione, [illegible] Vittoria Rissone che illustrerà l'attività dell'Ufficio [illegible] della questura, l'avvocato Marco Dapino, Mirella Novello, responsabile del centro Trovamici e la psicologa Patrizia Leopardo. Al programma [illegible] è aggiunto l'intervento [illegible] Mariella Lentini, coordinatrice del Movimento Bambino fondato dalla psicoterapeuta Maria Rita Parsi. La Lentini illustrerà i progetti e le attività [illegible] movimento. Nel pomeriggio [illegible] proseguirà in aule differenti con tre gruppi [illegible] studio su «Abusi e maltrattamenti del minore» con la psicologa Claudia Aceto, «Un percorso di recupero» con il sociologo Gianfranco Giuni, «Sessualità e handicap» con Carlo Muzio, neuropsichiatra infantile. Stasera alle 21, nell'auditorium del Centro Giovani, [illegible] presentato il film «Territori d'ombre» con gli autori, Veronica [illegible] e Paolo Modugno. L'ingresso è libero. Domani i lavori riprenderanno nel pomeriggio: [illegible] 14,30 spettacolo per i bambini, e dalle [illegible] gruppi di studio [illegible] conferenze su prevenzione degli abusi, come parlare di sessualità e l'importanza delle fiabe nell'educazione. [c. f. c.]

CENTRO PRODUZIONE E VENDITA ABBIGLIAMENTO UOMO - DONNA - BAMBINO
ELSY

TWINSET JEANS
[illegible]
[illegible]
MASH
VALENTINO SPORT
GEOX
MI[illegible]NI
[illegible]
DONNA ENRICA
APERTI TUTTI I GIORNI ANCHE ALLA DOMENICA
DALLE 8,30 ALLE 12 E DALLE 14,30 ALLE 19. CHIUSO LUNEDI MATTINA
ELSY STORE - REGIONE QUARTINO 77 - CALAMANDRANA (AT) - TEL 0141-75655

BOLLETTINO METEO

SOLE
VARIABILE
NUVOLOSO
NEBBIA
PIOGGIA DEBOLE
MODERATA
INTENSA
NEVE
TEMPORALI
VENTO DEBOLE
MODERATO
FORTE
MARE CALMO
POCO MOSSO
MOSSO
AGITATO

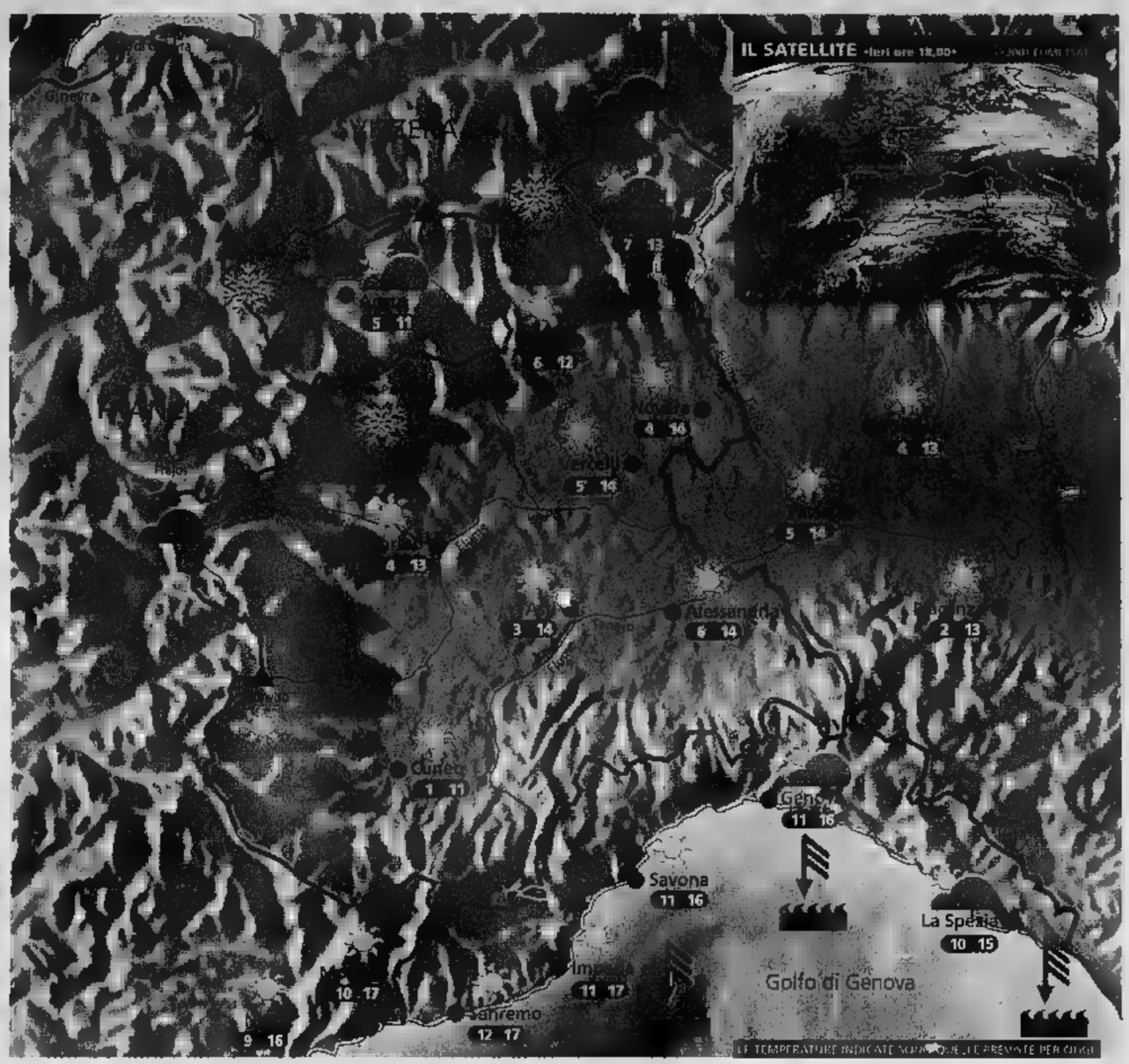

Situazione Ieri sul Piemonte si sono verificate estese gelate mattutine con depositi di brina e galaverna, dovuti alla presenza di nebbia «fredda». Sulla Liguria è invece affluita aria umida [illegible] mare che ha provocato un aumento della nuvolosità. Cirri e cirrostrati hanno invaso i cieli valdostani. Oggi sereno ma con forte vento da Nord.

Previsioni Fin dal mattino cielo [illegible]ro su tutti i settori, ad [illegible] rilievi alpini di confine, dove sarà possibile qualche spruzzata di neve portata da [illegible]rd. [illegible] prevede un rafforzamento dei venti [illegible] Foehn che, dalle vallate superiori, si estenderanno alle [illegible] pianeggianti. Nel [illegible] della giornata poss[illegible] passaggio [illegible] qualche banco nuvoloso stratiforme: si tratterà delle classiche «onde orografiche». In serata attenuazione del vento e cielo stellato ovunque. Temperatura in temporaneo aumento. Domani [illegible] tempo ma molto freddo al mattino.

IL WEEKEND

L'ora del Favonio [illegible] arrivata

Un forte vento da Nord avrà il merito di ripulire l'aria da nebbie e veleni nella giornata odierna. Questo episodio rappresenta però anche il primo vero tentativo dell'inverno di prendere possesso [illegible] nostra Penisola. La vera origine dell'aria che [illegible] affluendo infatti si noterà solo alla fine dell'episodio favonico, cioè [illegible]lla mattinata di sabato, quando gli abitanti del Piemonte [illegible] della Valle d'Aosta troveranno al risveglio temperature sotto lo zero a tutte le quote. Il fine settimana trascorrerà comunque all'insegna del sereno e, soprattutto in Liguria, si potrà godere di una domenica relativamente mite passeggiando [illegible] al mare. Il vento andrà progressivamente spegnendosi già nella serata odierna ma l'umidificazione dell'aria e il conseguente ritorno delle nebbie non si riscontrerà prima della serata domenicale. Lunedì invece il fenomeno si riproporrà probabilmente in grande stile, in attesa che martedì [illegible] perturbazione regali un po' di [illegible] in montagna fino a quote relativamente basse e qualche pioggia [illegible] Liguria.

[illegible]: www.meteolive.it

PER [illegible]

ANCONA	4 10	REGGIO CALABRIA	15 18
BARI	12 14	ROMA	13 15
BOLOGNA	6 12	VENEZIA	4 12
CAGLIARI	13 17	BARCELLONA	4 13
CATANIA	14 17	BRUXELLES	2 6
CATANZARO	11 15	FRANCOFORTE	2 6
FIRENZE	8 13	GINEVRA	2 4
OLBIA	12 15	LONDRA	2 11
PALERMO	16 19	MONACO DI BAVIERA	0 1
PERUGIA	8 12	PARIGI	3 10
POTENZA	8 11	ZURIGO	-4 2

OGGI

IL SOLE: sorge alle ore 7 e 38 minuti; [illegible]mina alle ore 12 e 16 minuti, tramonta alle ore 16 e 53 minuti

LA LUNA: si leva alle ore 13 e 59 minuti; cala domani alle ore 0 e 34 minuti

WWD worldwide idrocentro
IDROCENTRO
www.idrocentro.com

Giocate d'anticipo.

fordka:
- doppio airbag
- motore euro 4
- tenuta in curva 0,91g

L. 14.950.000
se [illegible]ai un'auto non catalizzata

Benzina rossa, si chiudono i rubinetti

Dal 1° gennaio i consumatori di benzina rossa faranno a meno di un carburante usato per decenni. Alcune società hanno iniziato già a mettere fuori servizio l'erogatore della super, vendendo solo benzina verde

fordfiestafour:
- 4 airbag
- motore euro 4
- 4 valvole per cilindro

L. 15.950.000
[illegible] hai un'auto [illegible] catalizzata

Inoltre, solo da noi climatizzatore L. 490.000

Offerta val[illegible] fino a[illegible] n[illegible]bre

Vi aspettiamo anche il sabato, tutto il giorno

[illegible] ASTI E PROVINCIA [illegible]
PEROSINO S.P.L.L.
CORSO CASALE, [illegible] • ASTI • [illegible] r.a.)
• [illegible] Tel. 0141.477164 • OFFICINA: [illegible] 0141.476350

Ford
www.perosinoford.it

l'assicurazione auto ford
Servizio Rapido OFFICINA · RATTRISTATO · GOMMISTA · RICAMBI ORIGINALI · CARROZZERIA AUTORIZZATA · SERVIZIO TRAINO · AUTO SOSTITUTIVA · ORARIO ESTESO dalle 7 alle 20 · CENTRO REVISIONI · SERVIZI FINANZIARI

INTERVENTI

Quel «buco» in piazza Alfieri e il problema dei parcheggi

Il progetto di parcheggio sotterraneo in piazza Alfieri, fortemente sostenuto dalla giunta Florio, continua a far discutere. Dopo il dibattito in Consiglio comunale, ospitiamo tre interventi giunti in redazione

Questo progetto è utile solo per i privati

Nel corso della seduta del Consiglio comunale del 15 novembre che ha discusso dell'ipotesi di parcheggio interrato in piazza Alfieri, sono emerse in modo vistoso le divisioni tra il sindaco Florio con la maggioranza di centrodestra che lo sorregge e che ricandida alle prossime elezioni. Per Florio quello dell'altra sera non è stato un buon viatico alla rielezione.

Per l'assessore Marengo si è trattato di un arretramento per ulteriori verifiche che determineranno, probabilmente, il rinvio dell'ipotesi di parcheggio interrato. Nei fatti l'attuale giunta non potrà proporre l'opera in scadenza elettorale. Tutti gli interventi di maggioranza hanno espresso perplessità sull'iniziativa e di fatto maggioranza e minoranza in Consiglio si sono trovate in sintonia su questioni fondamentali quali: l'iniziativa così come è stata presentata risulta troppo favorevole al gruppo costruttori al punto di evitare totalmente il «rischio di impresa» (il 30 per cento di occupazione del parcheggio è basso, gli abbonamenti subordinati alla vendita dei box, eventuali imprevisti tecnici a carico del Comune, la politica tariffaria, i disagi al commercio astigiano, la gratuita devolvibilità dei box venduti solo dopo 90 anni). Questa ipotesi favorisce smaccatamente il privato che non solo gestirebbe la sosta e venderebbe i box interrati di piazza Alfieri con la gestione dell'intera sosta e pagamento ne introiterebbe l'intero guadagno sottraendolo all'Asp (allo stato attuale 1200 milioni l'anno). In tale logica di conferimento della sosta a pagamento abbinata alla realizzazione del parcheggio interrato è forza la normativa vigente che stabilisce che «la contrapposizione a favore del concessionario consiste unicamente nel diritto di gestire funzionalmente e di sfruttare economicamente i lavori realizzati» art. 19 comma 2 legge Merloni.

Dopo la mozione il Consiglio dovrà ancora pronunciarsi formalmente sulla pratica relativa alla pubblica utilità dell'opera noi pensiamo che, in quell'occasione, il Consiglio comunale saprà esprimere al di là degli schieramenti gli interessi veri degli astigiani.

Enrico Bestente, Claudio Caron, Comunisti Italiani, Asti

Dimenticata la copertura di Campo del Palio

Leggendo le cronache dell'ultimo Consiglio comunale sul «buco in piazza Alfieri», si ha l'esatta percezione di quanto sia «risicata» la maggioranza che si pronuncia a favore. Il programma votato dal 59% dei cittadini nel 1998 prevedeva, oltre a tale soluzione, anche un concorso per idee per la copertura della Piazza Campo del Palio e lo stesso sindaco Florio aveva più volte annunciato di avviare un bando a livello europeo in tal senso. L'assessore Marengo, in più riunioni della Commissione Lavori Pubblici, aveva affermato che durante il suo mandato, per quanto possibile, avrebbe sempre presentato all'esame due soluzioni. Ora invece, e siamo ormai a fine mandato, la proposta è una sola! Mi si risponderà: solo questa è la soluzione presentata dal Consorzio dei costruttori astigiani e poi è una soluzione che, oltre a creare posti auto, dà lavoro alle maestranze! Premesso che qualsiasi altra opera pubblica, quindi anche la solettatura di piazza Campo Palio, risponde a questi requisiti, passo a valutare gli aspetti economici del «buco in piazza Alfieri». Il piano finanziario presentato prevede la vendita di box ai privati per un importo di cinquanta milioni cadauno. Costo commerciale allineato con quello del box in centro storico. A questo punto una valutazione va fatta circa i costi di costruzione, normalmente assunti dall'operatore privato, per acquisto terreno, fondazioni, strutture ed impianti che vengono percentualmente ripartiti ed ammortizzati dalle strutture fuori terra: locali commerciali al piano terra, unità residenziali o per uffici agli altri piani. Nel caso del «buco in piazza Alfieri» non vi è opera soprastante ad ammortizzare i costi, anzi vi sono incidenze negative che si aggiungono per l'interruzione del lavoro degli ambulanti, della disponibilità della zona a parcheggio (si può stare senza l'interno piazza per la durata dell'opera, ma non sì a chi riuscirà a togliere venti stalli blu attorno al monumento all'Alfieri!). Vi sono poi le incidenze negative sul traffico dell'intera zona. I posti auto a [illegible] faranno altro che richiamare in centro veicoli che nei giorni di mercoledì e sabato, continueranno ad aggiungere traffico e gas di scarico, nella vana ricerca di un posto dove fermarsi. A questo punto, effettuata cioè un'operazione [illegible]bilisare non certo «efficace» dal punto di vista della città, si potrà porre allo studio la più economica, riqualificante e risolutiva soluzione di solettatura della Piazza Campo del Palio, attendendo che, trascorse le annualità degli stalli blu ceduti in cambio della realizzazione del «buco», le risorse della città permettano di finanziare, con la nuova opera, «almeno» la ideazione!

Guido Bonino, già presidente della Commissione Lavori Pubblici e Viabilità

Con le [illegible] sotto, Asti riavrà la sua piazza

Sono un semplice cittadino di Asti, e non capisco tutto il «livore» contro il progetto del parcheggio sotterraneo in piazza Alfieri. Perché nessuno degli oppositori si ricorda che così avremo piazza Alfieri libera dalle auto, cioè finalmente sarà possibile il ritorno agli astigiani della loro più importante piazza? I parcheggi sotterranei in centro li hanno fatti in tutta Italia e Europa: soltanto qui vogliamo essere sempre e per forza originali.

lettera firmata

SU 20 ISCRITTI META' SONO EXTRACOMUNITARI. SI ATTENDE NUOVO INSEGNANTE

Storie di mondi diversi alla scuola di Loazzolo

Filippo Larganà
LOAZZOLO

Accanto a Andrea e Giovanna, ci sono anche Blagoyche e Bilijana e Tomas e Irina; sono i nomi dei bimbi della scuola elementare di Loazzolo, centro della Langa astigiana, a pochi chilometri da Canelli.

L'istituto, ospitato nei locali del palazzo comunale, due pluriclassi con in tutto una ventina di iscritti, detiene un singolare primato multietnico: circa il 50% degli scolari, 9 su 20, sono extracomunitari. «Si tratta di bambini albanesi e kosovari le cui famiglie si sono stabilite e lavorano a Loazzolo e nei paesi della zona» spiegano le maestre Paola Veggi e Valeria Prato che [illegible] come sia complicato insegnare in una classe dove ci sono alunni che hanno problemi a comprendere la lingua italiana, e sono musulmani (in tutto 8 gli islamici) che osservano il Ramadan, il mese sacro del digiuno iniziato proprio in questi giorni. Le diversità religiose, qui tra le colline di Langa, non creano difficoltà e imbarazzi: «Anzi abbiamo colto l'occasione per analizzare paralleli e collegamenti tra digiuno islamico e astinenza quaresimale» riferiscono le insegnanti che ricordano il progetto d'integrazione scolastica avviato lo scorso anno e a cui la scuola elementare loazzolese fu ammessa.

L'iniziativa era curata dall'Istituto Storico per la Resistenza di Asti: «Ci furono messe a disposizione un "mediatore culturale" e un insegnante di ligua albanese. E' stata un'esperienza unica. Abbiamo visto i bambini dell'Albania e del Kosovo aprirsi e comunicare con i loro compagni italiani e con noi come non era mai [illegible]. Hanno raccontato ai compagni dei loro paesi d'origine, di paesi lontani e diversi dai nostri, ma hanno riferito anche della guerra e della paura dei bombardamenti».

Un momento di scambio culturale prezioso per i ragazzi quest'anno potrebbe avere seguito, «per colpa di problemi burocratici» spiegano Paola Veggi e Valeria Prato. Ora si spera nell'intervento dell'Istituto comprensivo di Vesime, diretto da Fabio Poggi, da cui dipende la scuola di Loazzolo. «Ma noi speriamo anche che il Comune ristrutturi un po' la sede, ormai stretta per le esigenze dei ragazzi» dicono le insegnanti che annunciano altri arrivi di alunni extracomunitari: «Stiamo aspettando una bimba bulgara». Nell'Astigiano gli iscritti alle scuole elementari pubbliche e private sono quasi 8 mila, di questi circa il 10% bambini stranieri.

Infine dal Comune di Loazzolo (sindaco Giovanni Satragno) una buona notizia: l'acquisto di un nuovo scuolabus, costo 80 milioni, per permettere a tutti i bambini, italiani e stranieri, di frequentare la scuola.

Il gruppo di bambini e insegnanti della scuola elementare di Loazzolo

OGGI ALLE 15 I FUNERALI A GUARENE

Addio Monchiero, chef sommelier e docente all'Icif di Costigliole

GUARENE

È morto Giuseppe Monchiero, personaggio di spicco nel mondo del vino e della cucina, ristoratore e tra i fondatori dell'Associazione italiana sommelier. Aveva 69 anni ed è mancato nella sua abitazione in località Castelrotto. Aveva iniziato nel '64 a San Damiano d'Asti con il ristorante «Il Reale». Dal 1971 al 1979 fu titolare del «Daniel's» di Alba e dal 1980 al 1992 gestì «La Villa» di Castelrotto a Guarene. E' stato tesoriere e membro di giunta dell'Associazione nazionale sommelier e fiduciario regionale. Fu tra i primi a sostenere la necessità di privilegiare la qualità nella cucina e nella produzione dei vini e si adoperò per la valorizzazione dell'enologia del Roero. Molti lo ricordano anche insegnante nei corsi di sommelier, ha tenuto lezioni di enogastronomia all'Italian Culinary Institute for foreigners di Costigliole d'Asti e alla scuola alberghiera di Barolo. Il direttore didattico dell'ICIF, Giancarlo Pochettino: «E' stato un grandissimo sommelier e ristoratore. Avevamo tutti grande affetto per questa persona competente e dai modi impeccabili». I funerali si svolgeranno oggi nella chiesa di Castelrotto a Guarene (ore 15). La salma sarà tumulata nella tomba di famiglia a Macellai di Pocapaglia. **[g. f.]**

Giuseppe Monchiero

GUASTO DI UNA CANNA FUMARIA

Nel municipio di Grana scoppia un incendio e crolla parte del tetto

GRANA

Parte del tetto del municipio è crollato mercoledì sera a causa di un incendio che si è sviluppato su un lato dell'edificio. L'allarme è stato dato da un passante che ha visto del fumo alcune fiammelle sul tetto del palazzo comunale. L'uomo ha subito chiamato i vigili del fuoco e ha avvisato i dipendenti comunali.

Nel giro di un'ora i vigili del fuoco hanno avuto ragione delle fiamme le quali hanno però attaccato le travi in legno che sostengono il tetto dell'edificio (a due piani). Una buona parte della copertura è così crollata, fortunatamente senza conseguenze per le persone. Stando ai primi accertamenti, sono rimaste le strutture portanti.

Ieri gli impiegati comunali hanno lavorato per mettere in ordine i documenti e il materiale salvato dal crollo. Gli uffici sono rimasti chiusi al pubblico per motivi di sicurezza. Il Comune ha disposto perizie. «Per il momento - spiega il segretario comunale Antonino Liuzza - c'è alcun pericolo. Comunque per qualche giorno potremo svolgere solo le pratiche straordinarie. Dal punto di vista amministrativo non abbiamo subito danni. Disporremo al più presto per ricostruire il tetto».

Sulla causa dell'incendio l'ipotesi più accreditata pare quella dell'incidente: Non sono stati trovati elementi che possano far pensare al dolo. Da escludere il corto circuito, mentre pare plausibile che possa trattarsi del malfunzionamento di una canna fumaria. **[c. f. c.]**

NOTIZIE DALL'ASTIGIANO

ASTI

Domani il congresso provinciale del Pdci

«Ricostruire un progetto avvincente» è il tema del Congresso provinciale del Pdci che si terrà domani nella sala Conferenze del ristorante «Reale». I lavori aperti dal segretario provinciale uscente, Enrico Bestente che spiega: «Il titolo del Congresso dà il senso della volontà dei comunisti astigiani di essere punto di riferimento vasti strati cittadini, in particolari i giovani».

ASTI

Francesco Villata lascia la segreteria Fiom Cgil

Francesco Villata lascia la segreteria dei metalmeccanici Fiom. L'annuncio è arrivato nella relazione introduttiva del congresso provinciale della Fiom che si è aperto all'Hotel Reale: 90 i delegati in rappresentanza dei circa 2300 iscritti. Villata ha motivato la sua scelta attribuendola a problemi personali. Candidato alla sarebbe Giuseppe Morabito, attuale segretario organizzativo: ma circola insistenza anche il nome di Sergio Zappa. Il congresso si concluderà oggi.

ALESSANDRIA

Morì coppia di Nizza, si farà una perizia

Perizia tecnica (affidata all'ingegner Riccardo Carrà) per accertare la dinamica dell' incidente mortale che il 26 luglio 2000 costò la vita ai coniugi Riccardo Cavalleri e Patrizia Lovisolo, 37 e 36 anni, Nizza Monferrato finiti sotto un Tir. Così ha deciso il gip Baldini che ieri doveva pronunciare la sentenza (il dibattito è stato rinviato) e invece ha optato per la perizia. Per l'accusa responsabile di quell'incidente è l'autista russo Nikolai Ouralskii, 37 anni, per il quale il pm ha proposto la condanna a un anno e mesi di reclusione e il difensore Mario Boccassi ha chiesto l'assoluzione e il concorso in colpa. Per la condanna è pronunciato anche Giuseppe Lanzavecchia parte civile per i familiari delle vittime che chiedono risarcimento di due miliardi. **[e. c.]**

CANELLI

Macedone condannato per aggressione ai vigili

I vigili urbani (comandante Sergio Canta) hanno fermato e denunciato due macedoni, di 49 e anni, privi di permesso di soggiorno. Per uno dei due extracomunitari, che ha resistito e minacciato gli agenti, sono scattate le manette. L'uomo è stato trasferito al carcere di Quarto, processato per direttissima e condannato a mesi con decreto immediato di espulsione. Anche per l'altro irregolare è stato il decreto di espulsione. **[fi. l.]**

CASTELLO D'ANNONE

Manuela Rinaldi nuovo presidente della Pro loco

La Pro loco (un centinaio di iscritti) ha un nuovo presidente: Manuela [illegible]di, impiegata con la passione per il canto, sostituisce Piera Medico, insegnante. Con lavoreranno, nel prossimo triennio, Pietro Sandri, vigile del Comune, e Alessandro Tiberga, presidente del circolo di Monfallito. **[l. n.]**

ASTI

Festa dell'Associazione Polizia di Stato

sono ritrovati nel salone dello spaccio, in questura, per la tradizionale «Festa della sezione». Con i soci dell'Associazione polizia Stato e il presidente Domenico Corte, anche il questore Pericle Bergamo, autorità, parenti, amici, simpatizzanti. Premiati (per gli oltre anni di iscrizione al sodalizio) Gian Mattana, Angelo Musto, Giorgio Musso, Rosario Franzè e vedova di Ido Terzuolo. Al termine poliziotti in servizio e in congedo hanno festeggiato con il pranzo sociale all'azienda agrituristica «Dall'ortolano» a Valgera

ROCCAVERANO

La Robiola raccoglie successi in Valle d'Aosta

Tre produttori Robiola Roccaverano dop, Giuseppe Aprile, l'azienda «Bolla-Dotta» ed Enrico Rossello, hanno partecipato al concorso nazionale «Formaggio d'autore» svoltosi nei giorni scorsi a Saint Vincent, in Valle d'Aosta. Le robiole presentate in Abrile, sono state giudicate i migliori dieci formaggi in concorso; le formaggette di Bolla-Dotta e Rossello sono state segnalate tra le prime 40 forme. Soddisfatto il presidente del Consorzio di tutela, Ulderico Antonioli Piovano che non ha escluso, tra le iniziative promozionali, la partecipazione di produttori langaroli al prossimo salone del formaggio che si terrà a Parigi. **[fi. l.]**

BOMBER USA

CHIUDE E
LIQUIDA TUTTO
CON SCONTI
DAL 30-50 AL 70 %
Calvin Klein Jeans DIESEL GUESS LEVI'S THE SIGN OF STYLE The Original LONSDALE LONDON
VIA CAVOUR, 72 - ASTI - TEL. 0141 531175

La cerimonia della «Virgo Fidelis» con uno sguardo rivolto alle vicende internazionali

Il tenente colonnello Carlo La Vigna, comandante provinciale dell'Arma con il vescovo di Asti, monsignor Francesco Ravinale. Accanto due momenti della cerimonia [FOTO CASTIGLIONE]

Carabinieri, preghiere per la pace

In Cattedrale una festa nel segno del tricolore

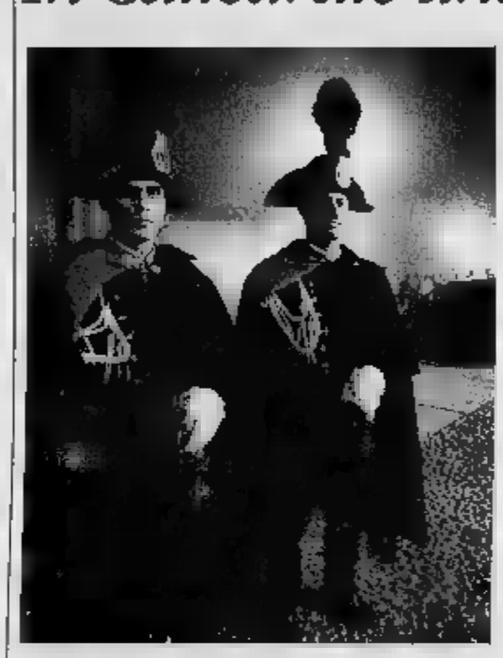

Due militari in alta uniforme davanti alla Cattedrale

ASTI

Si sono ritrovati in tanti, mercoledì sera, nella Cattedrale, per celebrare la «Virgo Fidelis», patrona dell'Arma dei carabinieri.

Una funzione solenne, celebrata dal vescovo Francesco Ravinale e mai come quest'anno rivolta, non solo idealmente, ai temi della pace e della sicurezza nel mondo. I carabinieri sono impegnati in prima linea su vari fronti di guerra. Anche i militari del comando provinciale hanno fatto la loro parte: alcuni sono in missione nell'ex Jugoslavia e in Albania, altri sono appena tornati dal Kosovo. E qualcuno potrebbe partire magari già nelle prossime settimane per l'Afganistan.

E la parola pace è risuonata più volte in questa chiesa gremita: in prima fila, il prefetto, Bruno D'Alfonso, il presidente della Provincia, Roberto Marmo, il sindaco, Luigi Florio, il questore, Pericle Bergamo, il comandante della Guardia di Finanza, tenente colonnello, Fausto Ales e varie altre autorità, ma soprattutto tanta gente comune, stretta da antichi legami di affetto con la Benemerita. A fare gli onori di casa il comandante provinciale dell'Arma, il tenente colonnello Carlo La Vigna, con il maggiore Adriano Casale, i capitani Vito Petrera (comandante della Compagnia di Canelli) e Giorgio Sulpizi (Villanova) e il tenente Dionisio De Masi. A fare da corona all'altare i labari delle 14 sezioni dell'Arma in congedo della provincia. Durante la cerimonia è stato ricordato anche il 60° anniversario della battaglia di Culqualber (21 novembre 1941), quando i carabinieri si immolarono per difendere l'avamposto italiano in terra d'Africa. Allora come oggi protagonisti sui fronti di guerra, in ogni parte del mondo.

Un momento della celebrazione della «Virgo Fidelis»

Oggi e domani

Convegno sul futuro dei geometri

ASTI. Il Comitato regionale dei Collegi dei Geometri del Piemonte, organizza ad Asti due giorni di convegno, che s'iniziano oggi alle 15 all'ex Monastero della Santissima Annunziata (già scuola media Leonardo da Vinci, di fianco a palazzo di giustizia, ingresso in via Natta).

Il tema delle due giornate di studio è «Quale futuro per il tecnico diplomato? Percorsi formativi: innovazione e tradizione». L'organizzazione è affidata al Collegio dei Geometri della provincia di Asti.

Gli obiettivi ai quali verrà focalizzata l'attenzione sono la riforma scolastica e le prospettive di lavoro e professionali dei tecnici diplomati.

I lavori verranno aperti dopo il saluto del presidente del Comitato regionale dei Collegi Giuseppe Foresto. La relazione introduttiva sarà tenuta da Luigi Dainese, vice presidente regionale. Dopodiché interverranno Marcello Dellagala e Pasquale Russo, funzionari del ministero della Pubblica Istruzione; Marisa Bertiglia, dirigente regionale del ministero Pubblica Istruzione e Paolo Iennaco, provveditore agli studi di Asti. Alle 17,45 si aprirà il dibattito. I lavori riprenderanno alle 9,30 di domattina.

Interverranno, tra gli altri, Piero Pannunzi, presidente del Consiglio nazionale e Fausto Savoldi, della Cassa previdenziale, mentre Giuseppe Foresto concluderà il convegno.

Alle 12,45 i partecipanti al convegno parteciperanno alla volta di Nizza Monferrato, dove ci sarà una solenne «bagna cauda» col cardo gobbo. Alle signore sarà offerta inoltre una visita guidata nella zona storica di Asti. [a. b.]

Santificazione

Astigiani in Vaticano per Marello

ASTI. Sono 150 gli astigiani che domani partiranno alla volta di Roma per partecipare, domenica, alla canonizzazione del beato Giuseppe Marello in Vaticano. Partiranno su 3 pullman da piazza Cairoli, davanti al santuario di San Giuseppe, annesso alla sede degli Oblati, la casa madre della congregazione fondata da Marello. Con loro ci sarà il vescovo di Asti Francesco Ravinale.

La beatificazione di monsignor Marello (nato a Torino nel 1844) avvenne il 26 settembre del 1993, durante la visita di Giovanni Paolo II ad Asti. Le manifestazioni, in occasione della santificazione del fondatore degli «Oblati di San Giuseppe» sono numerose: domani nell'Aula Paolo VI (Sala Nervi) si svolgerà la «Veglia marelliana». Domenica in San Pietro verrà celebrata la messa seguirà la cerimonia di canonizzazione presieduta dal Papa. Lunedì, sempre a San Pietro, ci sarà la messa di ringraziamento officiata dal cardinale Angelo Sodano.

Venerdì 30 novembre avrà inizio il «Pellegrinaggio marelliano», che toccherà Savona (santuario Nostra Signora della Misericordia, dove il giovane Marello scoprì la vocazione e poi morì nel 1895); sabato 1 dicembre ad Acqui Terme (cattedrale di San Guido, dove fu parroco dal 1889 al 1895) e domenica 2 dicembre ad Asti (santuario di San Giuseppe e Cattedrale).

Altre manifestazioni sono in programma nei luoghi in cui Marello e gli Oblati di San Giuseppe hanno prestato e tuttora svolgono la loro opera: da Martino Alfieri, paese di origine del padre del santo, a Barletta, Nuoro, Imperia e altre località. [a. b.]

www.volkswagen-italia.com - Finanzia finanzia la tua Nuova Polo.

Scalerò l'Everest.

E' nota una idea forza: la Nuova Polo. Nuova nelle accresciute dimensioni, nel design affascinante, negli interni sofisticati e nell'abitacolo più spazioso e confortevole. Soprattutto, sicurezza: più resistenza agli impatti laterali, servosterzo e ABS di serie, airbag frontali "full size" e laterali, saldature potenziate al laser e maggiore rigidità torsionale. Anche la scelta è più ampia: quattro differenti versioni e una vasta gamma di motorizzazioni benzina e diesel.

Nuova Polo
Ti fa sentire più forte.

Polo: 1.2 54CV; Polo Comfortline: 1.2 CV; 1.4 75 CV; 1.4 TDI 75 CV; SDI 64 CV; Trendline: 1.2 64 CV; 1.4 75 CV; 1.4 TDI 75 CV; Highline: 100 CV. A partire € 11. - L. 23.215.885 (IVA incl., escl. IPT).

Vieni a trovarci sabato 24 e domenica 25 novembre

Scagnetti s.p.a. Corso Alessandria, 216/218 - ASTI - Tel. 0141 492.233

DOMANI A PALAZZO OTTOLENGHI L'ASSOCIAZIONE «ALFIERI» CONSEGNERA' I SUOI RICONOSCIMENTI

La pergamena dell'astigianità

Saranno premiati domani al Politeama dall'Associazione «Alfieri»: il giornalista Piero Ostellino (sotto al titolo). Qui a fianco, Simone Migliarino (a sin.) e Paolo Brosio. Sotto: Tiziana Fabbricini, Gianni Basso, Felice Andreasi e Guido Nicola

ASTI. Domani a palazzo Ottolenghi si svolgerà la «Cerimonia delle pergamene» dell'associazione Alfieri di Asti». Il riconoscimento è destinato agli astigiani, di nascita o adozione, che hanno contribuito a far crescere l'immagine della città a livello nazionale e internazionale.

Quest'anno i riconoscimenti andranno a Piero Ostellino, direttore e attuale editorialista del Corriere della Sera, che cominciò proprio ad Asti la sua carriera come direttore della storica Il Cittadino. Altri premi all'inviato ed ex corrispondente da Parigi Gino Nebiolo, al titolare dell'ufficio stampa della Fiat Simone Migliarino e a altro giornalista che è diventato showman: Paolo Brosio, con sua madre Anna. Per lo spettacolo saranno presenti quattro grandi nomi: il soprano Tiziana Fabbricini, il jazzista Gianni Basso, il cantante dei Nomadi Danilo Sacco e l'attore cinematografico Felice Andreasi che è a Cortazzone. Lo sport sarà rappresentato dal pilota canellese Dindo Capello. Particolari riconoscimenti andranno anche all'associazione di radioamatori Alfa Tango e alla famiglia Nicola, restauratori di Aramengo. «In un solo anno di vita - spiega il segretario dell'associazione Maurizio Ferrari - gli AlFieri di Asti hanno cercato, attraverso convegni, mostre, borse di studio ed eventi, di far lievitare l'immagine di Asti, ancora sottodimensionata in ambito nazionale e internazionale».

Domani gli Amis d'la pera consegnano il loro «Ordin»

ASTI. Domani sera all'hotel Salera, si svolgerà la festa annuale dell'associazione «Amis d'la pera». Il gruppo, come di consueto, durante la manifestazione premierà un astigiano che si è distinto nel suo lavoro, pur non trascurando i rapporti umani e la solidarietà i fortunati. Per il 2001, gli «Amis» hanno scelto Bruno Ballario, uno degli imprenditori italiani (con la Beta import), più noti del settore privato petroli. A lui andrà l'«Ordin d'la pera», un riconoscimento che in passato è stato assegnato a personaggi Paolo Conte, Enrica Jona, Eugenio Guglielminetti e il medico Aris D'Anelli,. L'appuntamento è alle 20 per la cena, punteggiata dagli interventi musicali di Vito Tumbiolo. Prenotazioni allo 0141/594.057 e 208.288. [e. ce.]

Giovanni Icardi promosso e nominato viceprefetto

ASTI. Giovanni Icardi, 52 anni, promosso e nominato viceprefetto. Un importante riconoscimento per il neo dirigente (che in precedenza era viceprefetto aggiunto): laureato in giurisprudenza, è originario di Rocchetta Tanaro (il padre Stefano è stato per molti anni sindaco del paese). Icardi, che è anche commissario prefettizio a Vesime, fa parte dello staff di collaboratori del prefetto, Bruno D'Alfonso, con il «vicario», Tancredi Bruno di Clarafond e il viceprefetto Lorenzo Micheluzzi. Un «pool» di dirigenti stimatissimo per le elevate qualità professionali e la grande carica umana. [f. b.]

IL

OGGI

ASTI. Alle 23 alla discoteca «Centotredici» (ex CD, casello Asti Ovest), serata con le «Letterine» Alessia Ventura e Liudmilla Radtchenko. Ingresso libero, consumazione obbligatoria per i ragazzi; info: 348/339.62.12.

ASTI. Alle 21 Dopolavoro ferroviario, via Mulino 8, la Società precaria dell'Arte porta in scena la commedia «Tre di picche» di Alberto e Barbara Perrini. Ingressi: 5 mila lire.

ASTI. S'inizia alle 20,45 lo stage di recitazione organizzato compagnia degli Acerbi il regista Leonardo Poppa. Prosefino domenica. Info: 0141/408.010 o 335/839.66.59.

ASTI. Al Diavolo Rosso dalle 21,30 musica con la dj Paola. sso libero.

Alle 21 al Centro San Secondo conferenza su «Identità e intolleranze piemontesi: il dei Valdesi»; intervengono Giuseppe Platone, pastore valdese, e Dario Oitana, collaboratore de «Il Foglio» di Torino.

ASTI. Alle 13,30 nell'aula 1 dell'Universita, incontro sul marketing a cura della facoltà di Economia. Interviene Laura Paglieri, responsabile marketing e innovazione della Paglieri spa di Alessandria.

ASTI. Prosegue la Settimana della prevenzione andrologica: è possibile farsi visitare gratuitamente dall'andrologo Edmondo Barbero dell'unità di Urologia dell'Asl, al Dipartimento prevenzione in via Conte Verde 215, dalle 16. Info: 0141/394.000. Visite anche alla casa di cura San Giuseppe con l'andrologo Gino Montalcini; info: 0141/34.385.

Alle 21 nell'ex chiesa di San Giuseppe concerto «Dalle radici all'albero», ovvero dal canto gregoriano alla polifonia moderna. Si esibisce la Corale di San Secondo diretta da Giuseppe Gai; ingresso libero.

ASTI. Per la stagione musicale del Comune, alle 21 a palazzo Ottolenghi, concerto dedicato ai Trii di Johannes Brahms. Suonano Elio Orio, violino, Fabrizio Spinoso, pianoforte, Laura Manca, violoncello e Fulvio Schiavonetti, clarinetto docenti dell'istituto «Verdi» di Asti. Ingressi: 10 mila lire.

ASTI. Il Centro EuroSyn organizza l'incontro «Come difendersi dai virus informatici» dalle 16,30 alle 18,30 all'Università, via Testa 89. Info: 0141/351.853, eurosyn@provincia.asti.it, www.eurosyn.com.

Alle 21 sala verde Coldiretti, conferenza sulla dottina sociale della Chiesa: Gian Paolo Venturi, docente di storia e filosofia: «La del cattolicesimo sociale: Rerum Novarum e Quadragesimo Anno».

L'Utea propone alle 17,15, nel salone della Cassa di Risparmio di Asti (piazza della Libertà), un incontro sull'euro.

CASTELLO D'ANNONE. Alle 21 incontro di approfondimento sull'euro, nel salone comunale organizzato dalla Comunità collinare «Via Fulvia» funzionari delle Poste.

CASSINASCO. Alle 22 al Malte- suonano gli «N.C.» (punk-rock), poi concerto «Lordjester», cover rock Anni '70 (Deep Purple, Bowie, Led Zeppelin). Ingresso libero.

COSTIGLIOLE. Alle 10 al teatro comunale inaugurazione di «Barbera, il gusto del territorio»: fino a domenica rassegna, voluta da Comune e Cantina dei vini, presenta vini barbera di 140 produttori. Alle 12 visita all'Icif nel castello.

NIZZA. Alle 21,15 alle cantine Guasti concerto jazz con il fisarmonicista Gianni Coscia e Felice Reggio alla tromba. Ingressi 20 mila lire.

SAN DAMIANO. «Il cinema diffuso»: alle 21,30 al Cristallo si proietta il film «Sotto la sabbia» di François Ozon, con Charlotte Rampling. Ingressi: 10 mila lire.

Alle 23 all'Off Side i «Due di picche» (rock). Ingresso libero.

Alle 22 veglione dei ragionieri e liceali nicesi Symbol: tributo a Vasco Rossi con Davide Devoti (chitarrista Vasco in Fronte del palco) e Giovanni Marani (tastierista Ligabue). Prevendita da Pioniere in via Pio Corsi a Nizza e in Filipetti e Canelli. Info: 328/318.52.92.

Il trombettista Felice Reggio stasera a Nizza. Accanto, la «Letterine» Alessia Ventura, discoteca «Centotredici»

DOMANI

ASTI. Alle 17 all'ex monastero dell'Annunziata (già media Leonardo), via Natta, storico dell'arte astigiano Edoardo Villata terrà una conferenza con proiezione di diapositive dal titolo «Ritratto Macrino d'Alba». Ingresso libero.

CALAMANDRANA. Si apre «Officina Tre B», dedicata a bollito, Barbera e barbatelle da vite. Si cena con carne di razza piemon- nel palatenda.

L'associazione Amici dei musei organizza una trasferta Alba visita guidata alla mostra dedicata al pittore Macrino e ai monumenti della città. Info: 0141/538.335.

ASTI. Al Diavolo Rosso alle 21 il cantautore astigiano Luca Passarino presenta «Dalla parte del cuore», il chitarrista Fabrizio Arossa.

ISTITUTO DI GEOFISICA

Terremoti oggi a Nizza uno studio

NIZZA. Dall'agosto dell'anno passato nel Sud Astigiano si sono succedute varie pur senza gravi danni hanno creato preoccupazione e tensione tra gli abitanti. Per sapere se i terremoti fanno parte di un movimento «importante» del sottosuolo, da circa un anno opera un gruppo di lavoro creato dall'Istituto nazionale di geofisica e vulcanologia, che si è appoggiato ai tecnici della Regione Piemonte.

«Sono stati studiati i fenomeni acque sotterranee di varie località - spiega l'assessore Sergio Perazzo - con particolare attenzione alle faglie tra Incisa e Castelnuovo Belbo ed alla conformazione del terreno». I risultati della ricerca saranno presentati stamane a mezzogiorno in municipio dalla ricercatrice Fedora Quattrocchi dell'istituto nazionale e Enrico Lazzari della Regione. Intanto è di questi giorni, la definizione delle modalità di pagamento per i danni. Le domande saranno vagliate dai Comuni (fino a 250 milioni di richiesta) o dalla Regione, superiori. [e. ca.]

MULTE A CHI NON USA I SACCHETTI DEL COMUNE

Querelle dei rifiuti a Rocca d'Arazzo

ROCCA D'ARAZZO

Chi bara sui sacchetti dei rifiuti? È quanto cercherà di scoprire il Comune, che a marzo ha introdotto il divieto, sull'intero territorio, di depositare nel cassonetto della spazzatura le borse di plastica rimediate al supermercato gli antiestetici sacchi È obbligatorio usare i sacchetti gialli, in vendita municipio: una misura per ridurre la produzione di immondizia, incentivare la raccolta differenziata dei materiali utili e, in prospettiva, abolire la tassa rifiuti.

Il provvedimento riguarda le famiglie residenti e non: ma non da tutte viene rispettato. «Negli ultimi mesi - segnala il vicesindaco Pierluigi Berta - abbiamo registrato un incremento di contenitori "irregolari": sono circa il 15% del totale dei sacchetti depositati cassonetti. Dalla prossima settimana il messo Pasquale Antonucci li aprirà e vi rovisterà dentro, per cercare di trovare qualche traccia proprietario. A quel punto scatteranno le sanzioni».

Le multe, secondo l'ordinanza

Pierluigi Berta vicesindaco di Rocca d'Arazzo. Il Comune ha deciso di multare chi non usa i sacchetti regolamentari di colore giallo per la raccolta dei rifiuti

firmata dal sindaco Leonardo Poggio, variano da un minimo di mila lire al milione. In più il Comune prevede di applicare, ai trasgressori, il massimo della tassa rifiuti (1520 lire il mq). «Il giro di vite - spiega Berta - è necessario anche per rispetto della maggior parte delle famiglie, che in questi si sono comportate correttamente». Alcune segnalazioni dettagliate su chi ha «sgarrato» sarebbero già arrivate in municipio: dovranno essere verificate. I trasgressori riceveranno le multe a ridosso del periodo natalizio. [l. n.]

DA DOMANI LA STAGIONE

A S. Marzano commedie e cabaret

OLIVETO. Si apre domani la stagione teatrale sanmarzanese. L'iniziativa è della compagnia «d'la Riuà» che ha contribuito, con le sue «cite, alla raccolta di fondi per il restauro del teatro parrocchiale. In cartellone spettacoli, sempre a ingresso libero e con inizio alle 21 al teatro parrocchiale. Si dalle dialettali, al cabaret e alla proiezione di diapositive di viaggi.

Si comincia domani con la compagnia «I Tuturu» di Migliandolo che portano scena la commedia «Paese Mio» di Paolo Raviola. Altri appuntamenti l'8 dicembre il comico Pino Milenr; il 24 con una commedia della compagnia d'la Riuà; il 29 le diapositive sul Sahara di Ursula Grewe e Thomas Welker (previsto anche brindisi di fine anno). Il 5 gennaio 2002 in gli attori della compagnia d'la Beudetta; il 26 gennaio quelli della «Brenta» di Arzello. Il 9 febbraio la stagi termina una nuova recita della Riuà. Info: 0141/856.545. [fi. l.]

COMUNE
MONTIGLIO MONFERRATO
Provincia di Asti
Avviso di pubblicazione e deposito "per notizie" del progetto definitivo del P.R.G.C.
Visti gli atti d'ufficio, vista la L.R. n. e s.m.i, vista la Circolare 16/URE, si avvisa che:
- con C.C. n. del si è deliberato in merito alle controdeduzioni ad osservazioni e proposte presentate a seguito dell'adozione progetto preliminare del P.R.G.C.;
- con deliberazione C.C. n. 36 del 19/10/01 esecutiva è stato adottato il progetto definitivo del P.R.G.C., ai sensi art. 15 della L.R. n. 56/77 e s.m.i.;
- il progetto definitivo del P.R.G.C. verrà pubblicato, per estratto, all'Albo Pretorio del Comune per 30 giorni consecutivi 23/11/2001 al 22/12/2001 e che nello periodo verrà depositato presso Segreteria comunale, durante il chiunque potrà visione, in orario d'ufficio nei giorni feriali e dalle 10,30 alle 11,30 nei giorni festivi.
Montiglio M.to, li 23/11/2001
IL RESPONSABILE DEL PROCEDIMENTO
(Maggiorino geom. Giuseppe)

Logical Productions London sede Torino
Cerca
CONCESSIONARI ESCLUSIVI
cui affidare mezzo di comunicazione innovativo con reddito elevato.
- 011.2261735 r.a.

Stiamo cercando ambosessi
GIOVANI DINAMICI
Che desiderino diventare
PROFESSIONISTI SARATOGA DELLA VENDITA
Inserimento nella Provincia di ASTI e VERCELLI.
Si offre: fisso mensile e minimo garantito fino a 3.5 milioni - Training in Sede ed in Zona - Personal Computer - Portafoglio Clienti consolidato, con grande potenzialità di incremento - Incentivi e Premi per ai Massimi Livelli di Mercato.
Si richiede: Auto propria - Attitudine alla vendita - Residenza in zona.
È gradita precedente esperienza di vendita in GDO o negozi Ferramenta e Fai-da-Te.
Inviare curriculum a Saratoga Sforza via Lgx:
saratoga

I SUPPLEMENTI DE LA STAMPA: L'INFORMAZIONE OLTRE IL QUOTIDIANO
MERCOLEDÌ: TuttoScienze e Tecnologia
VENERDÌ: TorinoSette (solo Torino)
SABATO: Specchio - TuttolibriTempoLibero
DOMENICA: Tuttoaffari (solo Torino)
LA STAMPA

Costigliole: alle promesse seguiti i fatti

Che Costigliole versi in uno stato abbandono mi sembra una considerazione gratuita, priva fondamento. Gli interventi pubblici fatti sono sotto occhi di tutti. Evidentemente, non al consigliere di mino- arch. Elisabetta Gozzelino, che descrive (lettera alla Stampa del 17 novembre) Costigliole Kabul. Questa amministrazione è ben consapevole degli impegni e delle promesse fatte in campagna elettorale, basti pensare all'immane sforzo finanziario sostenuto per costruire fognature, asfaltare strade, installare luci pubbliche per ultimo l'arredo urbano. I lavori via Roma, fognature, acquedotto pavimentazione, non erano stati addirittura promessi ma, per una evidente necessità migliorativa, si è dato priorità a questo progetto. Tali lavori complessi necessitano di una scaletta esecutiva e mi pare alquanto strano che un architetto non possa capire la tempistica prevista. Il castello è sì un cantiere aperto da anni, ma che il parco in una condizione di abbandono non è vero assolutamente; la manutenzione ordinaria e la pulizia garantite, gli interventi straordinari di abbellimento e di risistemazione richiedono interventi finanziari straordinari, ai quali si è risposto puntualmente con un progetto di recupero da finanziare il contributo statale dell'8 per mille. Il piazzale del cimitero, lato S. Carlo, è una discarica di inerti, ma un deposito provvissorio per inerti collocati in cassoil cui accesso è consentito solo agli addetti del Comune. Infatti, il piazzale è chiuso da sbarra lucchettata. Ciò toglie che alcune persone incivili trovino a volte accesso all'area, con il rischio di pesanti sanzioni. Il plesso scolastico un cantiere aperto da alcuni anni ed è al 5° e penultimo lotto. Il disagio è contenuto al massimo. Il bocciodromo un problema a parte. La sua storia nota, ma oggi è la minoranza non capire che la vertenza va chiusa, per iniziare gli urgenti lavori di consolidamento per un uso definitivo. merito al richiamo fatto al programma elettorale non b questo spazio per un bilancio e comunque non siamo ancora a fine mandato.

Gabriele Giordano, l'assessore Lavori Pubblici, Costigliole

Di chi è la colpa del surplus di Moscato?

Leggo sulla «Stampa» del 21 novembre che il presidente di Assomoscato Giovanni Satragno (che conosco e rispetto molto) intende richiedere finanziamenti per l'estirpo dei vigneti «surplus» di moscato. Mi permetto di evidenziare alcune anomalie: nessuno ha mai obbligato a impiantare vigneti fuori da zone vocate; conosciamo benissimo quale sia la tendenza di molti produttori (20-30 gemme a frutto); conosciamo altrettanto bene che ancora oggi, in piena crisi, vengono vendute partite uve a 1000 lire/Mg (naturalmente supero del supero). Dico questo da viticoltore non da estraneo. Non voglio offendere il lavoro di nessuno, ma consiglio Giovanni Satragno e tutti i produttori non mettere mai più in pratica il vecchio proverbio «chi è causa del suo mal, pianga se stesso».

Giorgio Massano,
San Martino Alfieri.

Le lettere vanno inviate a
La Stampa
corso Alfieri 234, 14100 Asti;
fax: 0141/530.224;
e-mail: asti@lastampa.it

NUMERI UTILI

PRONTO INTERVENTO 118

Asti: 0141 593.345; Nizza: 0141 726.390; Mombercelli: 0141 955.333; M a: 0141 997.555; Montemagno: 0141 63.

CROCE ROSSA Asti: 0141 417.741; o: 0141 921.979; Canelli: 0141 824.222; Annone: 0141 401.388; Castelnuovo D.B.: 011 9927.301; Cocconato: 0141 907.503; Costigliole: 0141 966.779; Isola: 0141 ; Montiglio: 0141 669.237; Monastero B.: 0144 ; Moncalvo: 0141 921.313; Montegrosso: 0141 953.175; Montiglio: 0141 1; Piovà Massaia: 0141 996.410; S.Damiano: 0141 975.910; Villafr : 0141 943.777; Villanova: 0141 948.445.

FARMACIE DI TURNO

Ad Asti sono di turno con dalle 8 alle 19,30 senza interruzione la farmacia *Liprandi*, corso Alfieri 424, tel. 0141/592.821. Con orario dalle 9,30 alle 12,30 e 15,30 alle 8 del giorno successivo *Moderna*, Cavour 0141/594.744.

Canelli: *Fantozzi*, via G. B. Giuliani.
Moncalvo: *Ardizzone*, via XX Settembre.
Nizza: *Balbi*, via C. Alberto 85.

Notturna, prefestiva
Asti 0141 211.430.

0141 928.444 Canelli 0141 . Castelnuovo 011 987.6468. Cocconato 0141 907.503. Costigliole 0141 961.414. Costigliole 0141 961.414. Monastero B. 0141 . Moncalvo . Montechiaro 0141 . Nizza 0141 78.21. Rocca d'Arazzo 0141 0141 408.160. San Damiano 0141 975.910. Villafranca 0141 . Villanova 0141 948.555.

CARABINIERI pronto intervento 112

Asti: 0141 530.196; Bubbio: 0144 81.03; Canelli: 0141 .563; Castagnole L.: 0141 .161; Castelnuovo D.B.: 011 987.6152; Costigliole: 0141 Moncalvo: 0141 917.100; Montegrosso: 0141 852.160; Nizza: 0141 721.623; San Damiano: 0141 975.064; Villanova: 0141 948.033.

GUARDIA DI FINANZA pronto intervento 117

Asti: 0141 5 -31.743; : 0141 823.481; zza: 0141 721.

POLIZIA pronto intervento

Asti Questura e Prefettura: 0141 418.111; Stradale Asti: 0141 418.811; Nizza: 0141 720.711; Autostrada A21: 0131 36

VIGILI FUOCO pronto intervento 115

Asti: 0141 413.711.

ATL (Agenzia turistica locale)

Asti: 0141 530.357.

Da oggi le degustazioni alla Cantina comunale di Costigliole d'Asti

Barbera, un mondo pieno di gusto

Trecento etichette piemontesi tra le più blasonate

Super-degustazioni, da oggi a lunedì, a Costigliole d'Asti per la rassegna «Barbera, il gusto del territorio». L'interesse crescente verso la manifestazione, giunta al nono anno, sta soprattutto nei numeri: [redacted] pieghevoli con il programma, stampati alcune settimane [redacted], la partecipazione era sintetizzata nelle 280 etichette proposte da 140 produttori piemontesi.

Ma sono dati già superati. In realtà oggi la Cantina comunale, che ospita la rassegna, aprirà i battenti offrendo in degustazione 298 vini Barbera di 147 tra le più blasonate aziende dell'Astigiano, Alessandrino, Cuneese e Torinese.

L'anno scorso le etichette erano state 250 e i produttori 130: gli assaggi avevano raggiunto quota 16 mila contro gli 8 mila del 1999. Amanti della «rossa» piemontese erano giunti soprattutto dal Nord Italia, ma anche da Germania e Svizzera: sono attesi anche quest'anno [redacted] ad alcuni arrivi del tutto inaspettati, come il gruppo che partirà da Alcamo (Trapani).

«Il successo della rassegna - spiega Gigi Capello, assessore alle Manifestazioni del Comune - sta nell'originalità della formula: [redacted] inventato un laboratorio del gusto dedicato ad un vino specifico, la Barbera, presente nelle principali denominazioni d'origine: Piemonte, del Monferrato, d'Asti e d'Alba».

La Cantina aprirà le porte alle 10, quando nel teatro comunale s'inizierà la presentazione delle «Guide de L'Espresso»: [redacted] potranno sfogliare «I Ristoranti d'Italia 2002» e «I vini d'Italia 2002» mentre in palcoscenico compariranno i curatori Enzo Vizzari e Alessandro Masnaghetti (conduce il giornalista Rai Nichi Stefi). Alle 11 si scenderà in Cantina per l'inaugurazione ufficiale. Oggi, domani e domenica le degustazioni dureranno 12 ore ininterrotte: dalle 10 alle 22. Lunedì copriranno lo stesso arco di tempo, ma [redacted] riservate agli operatori di settore. L'ingresso costerà 12 mila lire e darà diritto a un [redacted]o illimitato di assaggi e al bicchiere con taschina. I [redacted] saranno affiancati da formaggi «dop» (Toma piemontese, Brà, Raschera) e salumi locali. Non mancheranno degustazioni di gelati alla Barbera proposte dai Maestri gelatieri del Piemonte.

Nei quattro giorni della rassegna faranno da corollario [redacted] confronti «nel bicchiere» numerosi altri appuntamenti. Gli organizzatori (Comune, Cantina e un Comitato sostenitore con numerosi enti e associazioni) punteranno anche su incontri di approfondimento e assegnazioni di premi (vedi a lato). Per oggi alle 12 è prevista [redacted] visita all'Icif, l[redacted]la di perfezionamento per cuochi professionisti di tutto il mondo che ha sede nel castello degli Asinari.

Anche turisti stranieri (qui sopra un giapponese) alle degustazioni [redacted] Costigliole. In alto a destra, un momento della premiazione dello scorso anno

Tra dibattiti e premiazioni

Il «Tiglio d'oro» a Giuliano Soria

La Barbera è un vino che fa sognare? C'è chi ne è convinto: sarà interessante capire perchè. L'occasione per approfondire l'argomento verrà da uno dei due incontri inclusi nel programma della rassegna.

L'appuntamento è per lunedì, alle 10, al teatro comunale. Verrà presentato il quaderno [redacted] «Civiltà [redacted] bere» dal titolo: «Uno alla volta i [redacted] [redacted] ci fano sognare: il Barbera». Se ne parlerà con Cesare Pillon e Alessandro Torcoli. Modera Sergio Miravalle, giornalista de «La Stampa», che [redacted] 11, sempre in teatro, condurrà il dibattito «Barbara rossa la trionferà: storia di una rivoluzione vincente».

In calendario anche l'assegnazione di tre riconoscimenti. L'associazione nazionale «Città del vino» consegnerà il premio «Amico della Barbe[redacted] alla memoria di Rolf Kriesi, fondatore della rivista «Vinum», scomparso nel 2000. La [redacted] [redacted] terrà domani, alle 17, in teatro.

Il premio (356 bottiglie [redacted] Barbera, una per ogni giorno) è riservato ai giornalisti stranieri che si s[redacted] distinti nel divulgare la conoscenza del vino e del territorio della «rossa piemontese». Lo ritirerà la moglie di Kriesi (legato al mondo contadino anche grazie alla madre, che proveniva da una famiglia di viticoltori nei pressi di Zurigo), Asa Sjoberg, dalle mani [redacted] Paolo Saturnini, presidente delle «Città del vino» e di Paolo Benvenuti, direttore della stessa associazione. La signora ha espresso l'intenzione di mettere all'asta le [redacted] bottiglie, attraverso «Vinum», [redacted] di devolvere il ricavato [redacted] beneficenza.

Durante l'incontro sarà presentata la «Guida Città del vino 2002».

Sempre domani, alle 18 in teatro, Giuliano Soria, presidente del Premio Grinzane Cavour, ritirerà il riconoscimento «Tiglio d'oro», che il Comune riserva ad un proprio figlio celebre. Infine lunedì, alle 12 [redacted] teatro, assegnazione del premio «Vestire la barbera» dedicato al ristoratore Guido Alciati: [redacted] lo aggiudicherà l'etichetta di Barbera più votata nei quattro giorni di degustazioni.

CANTINA [redacted] DEI VINI

con il patrocinio del [redacted] premio grinzane cavour

COMUNE DI COSTIGLIOLE D'ASTI

BARBERA

il Gusto del Territorio

COSTIGLIOLE D'ASTI

DAL 23 AL 26 NOVEMBRE

DEGUSTAZIONE DI
280 VINI BARBERA DI 140 PRODUTTORI

[redacted] REGIONE PIEMONTE

INFORMAZIONI:
COMUNE DI COSTIGLIOLE - VIA ROMA, 5 - TEL: 0141.96.22.03 - [redacted] 0141.96.60.37 - COSTIGLIOLE.ASTI@TIN.IT
CANTINA COMUNALE [redacted] VINI - VIA ROMA, 9 - TEL: 0141.96.16.61 - CANTINAVINI@LIBERO.IT

I Produttori Partecipanti

ABRATE LUCA
AGOSTINO PAVIA E FIGLI
ALESSANDRIA G.FRANCO
AMMAZZALORSO GIUSEPPE
ANTICA CASCINA LA MARINA
ANTICHE CANTINE BREMA
ANZIANO FELICE
AZ.AGR .SCAGLIOLA Giacomo
AZ.AGR LA GIRIBALDINA
AZ.AGR. SAN FEREOLO
AZ. AGR. ACCORNERO
AZ. AGR. CAUDRINA
AZ. AGR. FILIPPA ALFREDO
AZ. AGR. LA SCAMUZZA
AZ. AGR. PIAN FIRANO di GONELLA MARIO
AZ. AGR. [redacted] FERRARIS
AZ. AGR. SCAGLIOLA [redacted].
AZ. AGR. TRINCHERO RENATO
BALDI PF.
BATASIOLO S.P.A
BAVA AZ. VITIVINICOLA
BECCARIS R.
BENOTTO
BERA F.LLI
BERSANO E RICCADONNA
BERTA GUIDO
[redacted] PODERI
BERTOLINO PIERINO
BIANCO MAURIZIO
BO MASSIMO
BOERI ALFONSO
BOFFA [redacted] di Boffa ALFIERO
[redacted]
CA' D CARUSSIN
CABUTTO TENUTA LA VOLTA
CALDERA FABRIZIA
CANTINA SOCIALE MOMBARUZZO
[redacted] VIGNAIOLI ASTI BARBERA
CANTINE CASTELLO [redacted] NEIVE
CANTINE SANT'EVASIO
CANTINE VALPANE
CASCINA BALLARIN
CASCINA BARISEL DI PENNA ENRICO
CASCINA CASANOVA
[redacted] CASTLET
CASCINA CIRIO
[redacted] CIUCHE'
CASCINA DEL CAVAGNE'
[redacted] DEL FRATE
CASCINA DELLE ROSE
[redacted] FERRO
CASCINA GARITINA
CASCINA [redacted]
CASCINA ROERA -ROSSO CLAUDIO
CASCINA [redacted]
CASTELLO DI CALOSSO
CASTELLO DI LIGNANO
CIABOT BERTON
COCITO DARIO
COLLE MANORA
COLONNA
CONTRATTO
[redacted]
CORINO GIOVANNI
COSSETTI
COSTA OLMO
CRAVANZOLA-BRICCO DEL CONTE
CURTO [redacted]
DUE COLLINE [redacted] Soria & Pavia
[redacted]
EREDE [redacted]
F.LLI [redacted]
F.LLI GIACOSA
F.LLI ODDERO
F.LLI TRINCHERO
FERRO CARLO AZ. AGR.
FIDANZA
FOGLIATI GIORGIO di [redacted]
[redacted] DELLA LUIA
FRANCO & MARIO SCRIMAGLIO
FRANCO M. MARTINETTI
G.D. [redacted]
GAGLIASSO MARIO
GIACOSA BRUNO
GIAN PIERO MARRONE
GIORGIO CARNEVALE
GOZZELINO SERGIO
GRASSO SILVIO
GRIMALDI GIACOMO
GUASTI CLEMENTE
IBERTI FELICE
IL MONGETTO
LA BADIA
LA LUNA DEL BOSPO
LA MORANDINA
LA SPINETTA
L'ARBIOLA
L'ARMANGIA
LUIGI NEBIOLO
MARCANTONIO
MARCHESI ALFIERI
MARCHESI INCISA DELLA ROCCHETTA
MARSAGLIA EMILIO
MATTEO CORREGGIA
MICHELE CHIARLO
MOLINO MAURO
MONCUCCHETTO di G.CANTAMESSA
MONDO FILANCO
MORANDO DE COL
NEGRO GIUSEPPE
NERVI & NEGRO
PARUSSO ARMANDO
PODERE LE GAGGIE
PODERI ROSSO GIOVANNI
RENATO RATTI-VILLA PATTONO
REVELLO F.LLI
RIVETTI DANTE
ROCCHE COSTAMAGNA
SCIORIO [redacted] GOZZELINO MAURO
SCOVERO ANDREA
STELLA GIUSEPPE
TARTAGLINO ALESSANDRO
TENIMENTI DI [redacted] E FONTANAFREDDA
TENUTA CASTELLO DI RAZZANO
TENUTA [redacted] ASINARI DEI MARCHESI DI GRESY
TENUTA DEI FIORI
[redacted] GARETTO
TENUTA IL FALCHETTO
TENUTA LA MERIDIANA
TENUTA LA TENAGLIA
TERRE DA VINO
VALENTE [redacted]
VALFIERI
VEGLIO MAURO
[redacted] VELLANO
VERRUA OTTAVIO
[redacted]
VIGNA RIONDA DI MASSOLINO
VIGNETI BRICHET
VILLA [redacted]
VILLA LANATA
VILLA TERLINA
VITICOLTORI ASSOCIATI di VINCHIO VAGLIO SERRA

CASALE, DIVULGATA LETTERA ■ UN SEDICENTE DIPENDENTE COMUNALE. IL SINDACO DISPONE UN'INDAGINE ■ MANDA LO SCRITTO ALLA PROCURA

Appalti, un anonimo accusa

«Lavori pubblici eseguiti solo da certe ditte»

Franca Nebbia
MONFERRATO

■ sindaco Paolo Mascarino e il capogruppo di Città Insieme Riccardo Calvo hanno ricevuto copia di lettere anonime indirizzate, da un sedicente dipendente comunale, all'Ispettorato del Lavoro, all'Inps, all'Inail, alla Finanza, all'Agenzia delle Entrate, alla Corte dei Conti in cui si presunti illeciti nell'assegnazione degli appalti di lavori pubblici comunali. Città Insieme e Rc hanno chiesto la costituzione di una commissione d'indagine sull'operato dei responsabili degli Uffici comunali che controllano i lavori pubblici, ma Mascarino che aveva già avviato una verifica e ha inviato i documenti anonimi alla Procura.

N lettera si citano tre aziende di Casale e dintorni, che, stando all'anonimo, eseguono più frequentemente i ori per il Comune, anche quando l'appalto viene vinto da altre ditte, spiegando che il subappalto è previsto dalla legge, lo nella percentuale non superiore al . L'accusatore ignoto dice che dirigenti e funzionari comunali (di vengono i nomi) dovrebbero controllare appunto questa percentuale, che invece verrebbe superata. Poi la lettera spiega in modo circostanziato come questa procedura venga in , anche fatto l'elenco di lavori così aggiudicati.

Il sindaco e l'assessore ai Lavori Pubblici Ettore Coppo dicono «Le lettere anonime sono spazzatura e come tale vanno trattate». E il capogruppo dei ds Salvatore Sanzone si domanda come mai la lettera sia arrivata solo a Città Insieme e non ad altre forze politiche. Coppo aggiunge: «Se qualcuno ha notizia di qualche reato, lo deve denunciare alle sedi competenti».

Le ditte citate nello scritto anonimo non rilasciano dichiarazioni, ma limitano a dichiarare che lavorano secondo i canoni di legge.

Intanto una discussione accesa si è verificata alla chiusura del Consiglio comunale dell'altra sera tra il sindaco Mascarino e Calvo sul comportamento da tenere da parte degli amministratori in occasioni come questa.

Per la za prende la lettera le molle, proprio perché anonima, ma non nasconde che un certo malcontento si è verificato ultimamente negli uffi comunali, da cui si è dimesso qualche dipendente.

Al momento, comunque, la Procura non si sarà iscritto nel registro degli indagati.

Di recente nei cantieri per i lavori post alluvione lungo il Po la polizia ha eseguito controlli. Nessuna irregolarità riscontrata

SERATE DI BENEFICENZA NELLA «GRANDE MELA»

I tartufi «regalano» 200 milioni a N.York

Giuseppe Prosio
MONCALVO

Concluse le fiere regionali, il tartufo bianco di Asti e del Monferrato ha dominato la scena newyorkese per un'intera settimana consentendo all'istituto alberghiero per stranieri Costigliole di raccogliere 200 milioni a favore dei figli dei vigili del fuoco periti nell'attentato alle Torri Gemelle.

Tra l'11 e il 19 il ristorante «San Domenico», gestito al 240 di South Central Park da Tony Mei, ha ospitato due grandi benefiche otto in delle quali è stato battuto un tartufo di 300 grammi. Tra i commensali l'ex ambasciatore in Italia Richard Gardner e signora, rappresentanti del Consorzio Grana Padano e Riso Gallo.

commerciante astigiano Sandrino Romanelli ha fornito «materiale»: 10 chili di Tuber Magnatum, e due «solitari» di notevole stazza che hanno elettrizzato le offerte d'asta a colpi sostenuti rilanci. Nella pri un 600 grammi stato battuto a 10 milioni, mentre nella seconda, del 19, Tony Mei ha fermato il martelletto sui 13 milioni offerti dal proprietario di un network per il super tartufo da 820 grammi messo a disposizione dallo stesso Romanelli dal Comune Asti. «Tutto funzionato a meraviglia per la perfetta regia di Tony Mei Bruno Libralon» assicura Sandino Romanelli, che tra primi premi in quattro fiere due voli Oltreoceano nel giro di pochi giorni non è certo passato inosservato all'attenzione dei grandi compratori di tartufi. Tony Mei, che avuto due ristoranti distrutti all'interno delle Torri, è stato ricevuto ieri pomeriggio in Comune ad Asti, assieme Bruno Libralon Sandrino Romanelli. Le trasferte nella Grande Mela del tartufo astigiano non finite qui: tra breve l'Atl Asti Turismo, il ristorante Berbetta di Manhattan il Comune Moncalvo comunicheranno il del vincitore del premio «Diamante grigio per la solidarietà», in assegnazione a personalità o istituzioni americane.

Nella prima edizione 2000 il «Grey diamond of solidarity award» venne assegnato rabbino Brooklin, Ronald Barry, che sette anni prima salvò la vita ad un bimbo astigi donandogli il midollo osseo.

DIBATTITO A CASALE

Gawronski Ghigo sul «Gigante ferito» dopo l'11 settembre

CASALE. «America, il Gigante ferito: il mondo cambia dopo l'attacco agli Stati Uniti» è il titolo dell'incontro promosso dal gruppo consiliare regionale di Forza Italia, per iniziativa del vicepresidente Cristiano Bussola, oggi alle 17,30 salone Bartolomeo in piazza Baronino. Intervengono presidente En Ghigo e l'europarlamentare Jas Gawronski, esperto di società ed economia degli Usa. Introducono i consiglieri regionali Bussola e Luca Pedrale, moderatore dibattito il coordinatore casalese di FI, Nicola Sirchia. Commenta Bussola: «L'incontro è per manifestare solidarietà agli Stati Uniti e capire che cosa cambierà nella vita quotidiana dell'Occidente» [s. m.]

SABATO E DOMENICA

«Uomini ragno» per illuminare la torre civica

CASALE. Saranno gli «uomini ragno» a illuminare la torre civica per Natale: due sospesi in aria posizioneranno sulla torre le luminarie che saranno accese dalla prossima settimana. Lo faranno usando tecniche ispirate all'alpinismo. Da domani pomeriggio, e domenica tutto il giorno, queste operazioni diventeranno una sorta di pre-spettacolo che attrarrà pubblico anche in concomitanza con la prima apertura festiva dei negozi. L'assessore alle Manifestazioni Gianni Crisafulli ha affidato l'incarico a Fabrizio Chiabrera e Andrea Negri, della Verticalstaff: svolgono «lavori in altezza» za usare ponteggi piattaforme, ma utilizzando tecniche alpinistiche. [s. m.]

OVADA, DALLA REGIONE 619 MILIONI PER VIA S. SEBASTIANO E PIAZZA CASTELLO

«Non si deve vendere l'ex stazione»

Viano propone di utilizzarla per ospitare l'Enoteca regionale

OVADA

L'assessore Andrea Oddone ha annunciato che la Regione ha finanziato il Progetto di riqualificazione urbana 2001 per 619 milioni riguardante i lavori di via S. Sebastiano (200 milioni), di piazza Castello (480) oltre arredo urbano e segnaletica (114). Intanto, gli operatori commerciali privati hanno la possibilità di presentare le domande finanziamento entro febbraio.

Oddone ha informato il Consiglio nel corso della discussione dell'ordine del giorno della minoranza, che riguardava la viabilità nel centro storico, non approdalla maggioranza.

Respinto anche quello che chiedeva l'impegno a non alienare l'edificio di piazza Castello.

La maggioranza ha proposto alla giunta l'elaborazione di un piano organico dei beni di proprietà comunale per valutare quali sono le necessità e gli esuberi, non escludendo la possibilità della vendita dell'ex stazione. Gianni Viano ha proposto di utilizzarla per l'Enoteca regionale, mentre Genocchio ha detto che l'edificio non sarà venduto perchè a questa operazione è contraria la città e ha invece proposto di non perdere tempo a pensare, a breve, alla riqualificazione della piazza e all'utilizzo della proprietà comunale.

Un'altro ordine del giorno riguardava la costruzione della piscina, su proposta del sindaco, è stato rinviato perché non si riusciti trovare un testo unitario. Tutti d'accordo sulla realizzazione dell'opera per la quale c'è una proposta privata di project financing e tutti d'accordo sul coinvolgimen dei cittadini. Ma mentre la maggioranza intende limitare coinvolgimento con una consultazione capillare attraverso assemblee pubbliche, la minoranza, dopo aver rinunciato al referendum, insiste su una consultazione formale di tutti gli elettori. E, su questo aspetto, non si è trovata la unanimità. [r. bo.]

Murisengo

Un ventenne vince l'automobile

L'operaio Mauro Scagliotti, un ventenne di Odalengo Piccolo, ha vinto il primo premio della lotteria di Murisengo legata alla fiera del tartufo

MURISENGO. Il vincitore del primo premio della lotteria Fiera Tartufo, un'auto, Mauro Scagliotti, operaio ventenne Odalengo Piccolo, figlio del presidente della Pro loco. Ancora sconosciuti i possessori degli altri biglietti estratti. [m. g.]

ILLUMINA IL TUO NATALE CON UN MONDO DI GIOCHI

io BIMBO

PANIATE

GIOCHERIA®

Alessandria Via Giordano Bruno 51-55 Tel.0131-227475
Asti c.so Don Minzoni 37-39 Tel.0141-598900

SIAMO APERTI TUTTE LE DOMENICHE
A PARTIRE DAL 25 NOVEMBRE
PARCHEGGIO INTERNO

PUBLIKOMPASS

Da domani in paese sono «di scena» le produzioni tipiche locali

Calamandrana, festa con le «Tre Bi»

Un omaggio a Barbera, barbatelle, bollito

CALAMANDRANA

Da domani in paese sono «di [illegible] la produzioni locali: do[illegible] il successo della prima edizione nel novembre scorso, torna «Officina Tre Bi», in omaggio [illegible] Barbera, alle barbatelle da vite (la coltura specializzata della val[illegible] Belbo) ed al bollito di [illegible] di razza piemontese. O per meglio dire, in omaggio a quegli allevatori caparbi che hanno continuato a crescere capi di qualità, [illegible] stante le difficoltà del mercato. Omaggio infine [illegible] macellai che della razza piemont[illegible] hanno fatto una bandiera, per combattere la diffidenza [illegible] consumatori. Così, alla vigilia del ritorno della bistecca con l'osso (sarà di nuovo in tavola con l'anno nuovo), [illegible] Calamandrana si pone ancora l'accento sulla bontà e sanità degli allevamenti del Sud Astigia[illegible]. La manifestazione [illegible] dalla collaborazione con il Comune di Fossano e [illegible] Slow Food, che sta realizzando l'obiettivo [illegible] un «presidio» dedicato alle carni di castrato.

S'inizia domani pomeriggio con l'apertura degli stand dei produttori di barbatelle [illegible] di attrezzi agricoli. Dalle 20, nel palatenda in piazza Dante c'è «Chi è di [illegible] spettacolo enogastronomico in [illegible] atti con gran finale», dedicato al bollito misto all'Astesana [illegible] a tutto [illegible] suo seguito. Prologo: barchette di carne cruda con aperitivo (agriturismo La Corte), primo atto con scaramella al forno accompagnata dal cardo Gobbo [illegible] Nizza (ristorante Da Violetta), secondo atto [illegible] spezz[illegible] all'Astesana [illegible] polenta, terzo atto, gran bollito misto (ristorante Il Quartino). Finale con brodo in tazza [illegible] funzioni digestive. [illegible] carni [illegible] delle macellerie nicesi «Da Ennio», «Vittorio e Loredana», «Monferrato», di Ariotti [illegible] Marzano). Lo Re e Milano (Calamandrana).

Domenica mattina, [illegible] 9, apertura degli stand espositivi dei coltivatori di barbatelle e convegno in municipio sulla situazione e prospettive del vivaismo viticolo piemontese. Interventi di: Gianfranco Tempesta, presidente Miva, Lorenzo Corino, direttore istituto sperimentale viticoltura, Albino Morando, consulente viticolo e tecnici del centro sperimentale Tenuta Cannona, Luigi Perfumo, [illegible] provinciale all'agricoltura. Alle 13, pranzo nel palatenda [illegible] bagna cauda [illegible] bollito misto. Vini selezionati dalla «Bottega del vino» di Calamandrana. Dalle 15, degustazio[illegible] guidata [illegible] numero chiuso di Barbera microvinificata a cura della tenuta regionale Cannona. Alle 18, chiusura degli stand espositivi. Info: 0141/75114 fax 0141/75570 e-mail calamand@[illegible].it Sito internet www.comunecalamandrana.it

Nelle immagini di repertorio alcuni momenti delle precedenti edizioni della festa di Calamandrana all'insegna di bollito, carne cruda, prodotti tipici e vini doc locali, in alto a destra il produttore di barbatelle Danilo Brandone

Sponsor la «Banca d'Alba»

Quel gemellaggio con Fossano

Il Comune di Calamandrana, nell'organizzare "Officina Tre [illegible]", ha avuto grande sostegno [illegible] due «partner» del Cuneese: il Comu[illegible] [illegible] Fossano e la Banca d'Alba, che [illegible] grande sensibilità ed attenzione dedicano energie all'agricoltura. «Il nostro istituto - spiega il direttore generale Nino Arpellino - offre tra l'altro una linea di prodotti denominata "Credito Agrario". Si va dal prestito di conduzione al finanziamento [illegible] lungo termine, passando attraverso [illegible] serie di interven[illegible] in aiuto di tutte le fasi della produzione". Ad esempio, di questo servizio fanno parte finanziamenti per acquisto terreni, fabbricati, ristrutturazioni, fondi per le avversità atmosferiche, per l'acquisto di attrezzature, impianti di lavorazione e produzione ed infine, c'è [illegible] specifico «pacchetto» per sostenere i costi dello stoccaggio dei vini. L'istituto di credito albese del resto, era nato proprio nelle terre di produzioni dei migliori vini di Langa, dalla fusione di antichi Crediti cooperativi, come quello di Diano, Gallo e Vezza. Oggi, dopo la recente fusione [illegible] la Bbc Savonese Albenga, in totale ha circa 14 mila soci ed una trentina di sportelli (40 i punti operativi). Nell'Astigiano, la Banca d'Alba ha già alcune filiali: due ad Asti città (in corso Alfieri [illegible] in corso Torino), a Castagnole Lanze, Costigliole, San Damiano, Villanova. In Valle Belbo, l'istituto è anche [illegible] Stefano e tra due mesi sarà [illegible] Canelli, in centro, accanto al palazzo [illegible] la [illegible] dell'orologio.

Quanto al Comune di Fossano ed al [illegible] vivace sindaco Beppe Manfredi, il sodalizio con i calamandranesi, è nato l'anno passa[illegible] e sta dando buoni frutti. Insieme (in particolare collaborano i due [illegible] Bruno Sper[illegible] [illegible] Gianni Bruno), [illegible] iniziative promozionali, basate anche sullo scambio di [illegible] prodotti: domani i salumi del Cuneese saranno [illegible] tavola a Calamandrana, mentre [illegible] della Valle Belbo in dicembre, saranno serviti durante l'inaugu[illegible] del nuovo centro commerciale fossanese, un gigantesco mercato che offre una adeguata sede agli scambi [illegible] all'agricoltura locale.

COMUNE DI CALAMANDRANA

PROVINCIA DI ASTI

ASSOCIAZIONE TURISTICA PRO LOCO CALAMANDRANA

L'officina dei tre BI

BBB Barbera Bollito Barbatelle

COMUNE DI FOSSANO

Slow Food

ASSOCIAZIONE VIVAISTI VITICOLI PIEMONTESI

REGIONE PIEMONTE Spirito Europeo

CREDITO AGRARIO BANCA D'ALBA

Programma

SABATO [illegible] NOVEMBRE

dalle ore 15 alle ore 19

APERTURA STANDS ESPOSITIVI A CURA DELLE AZIENDE VIVAISTICHE

DOMENICA 25 [illegible]

ORE 09:00 APERTURA STANDS ESPOSITIVI

ORE 10:00 CONVEGNO SUL VIVAISMO:

"SITUAZIONE E PROSPETTIVE SUL VIVAISMO VITICOLO IN PIEMONTE"

ed=inoltre...

Sabato 24 Novembre 2001

Piazza Dante - ore 20

.....CHI E' DI SCENA.....

spettacolo enogastronomico in tre atti con prologo finale, dedicato al gran bollito [illegible] all' astesana e a tutto il suo seguito

INTRODUZIONE

BARCHETTE DI CARNE CRUDA CON APERITIVO

Produzione: Agriturismo "LA CORTE" in collaborazione con la macelleria "DA ENNIO" di Nizza Monferrato

1° ATTO

SCARAMELLA AL FORNO accompagnata dal Cardo Gobbo di Nizza

Produzione: Ristorante "VIOLETTA" con la collaborazione della macelleria "VITTORIO E LOREDANA" di Nizza Monferrato

Regia: Maria e Carlo

Attore non protagonista: BARBERA DEL MONFERRATO

2° ATTO

SPEZZATINO ALL'ASTESANA Servito con polenta

Produzione: Ristorante "BARDON" con la collaborazione della macelleria "MONFERRATO CARNI" di Nizza Monferrato

Regia: Gino e Anna

Attore non protagonista: BARBERA D'ASTI

3° ATTO

GRAN BOLLITO MISTO ALL'ASTESANA

Produzione: Ristorante "IL QUARTINO" con la collaborazione della macellerie "MILANO GIANNI" [illegible] "LO RE MICHELE" di Calamandrana, "ARIOTTI" di San Marzano Oliveto

Regia: Enzo e Emma

Attore non protagonista: BARBERA D'ASTI SUPERIORE

CONCLUDE

BRODO IN TAZZA

Estratto dal "Gran bollito misto" del ristorante "IL QUARTINO" la riscoperta di un'antica tradizione con funzione digestiva dell'intera serata....

Domenica 25 Novembre

Piazza Dante - ore 13.00

PRANZO con piatti tipici Piemontesi: Bagna caoda, cardo gobbo, gran bollito misto, ...

I vini selezionati a cura della Bottega del Vino di Calamandrana

INFORMAZIONI e PRENOTAZIONI: COMUNE DI CALAMANDRANA TEL 0141.75.114 FAX 0141.75.570 e mail: calamand@tin.it www.comunecalamandrana.it

Gabutto Market

VI ASPETTIAMO IN [illegible] CON LE NOVITÀ 2001

YANMAR Kawasaki Iseki makita LISAM ZENOAH KOMATSU ROTHCHER SUZUKI MITSUBISHI

Via Roma, 3 - Calamandrana - AT-

0141-727478 gabutto.market@tin.it

ALLO STUDIO POSTI A PAGAMENTO NEL PARKING DELL'OSPEDALE E SENSO UNICO IN VIA BELLI

Bus sperimentale per la collina

Alba, il servizio dal 3 al 22 dicembre

ALBA

Dal 3 al [redacted] dicembre sarà istituito in via sperimentale un servizio [redacted] autobus dal centro cittadino per la collina [redacted] Altaville-strada Balmonte, che ne è sprovvista. L'esperimento [redacted] altre novità in fatto di parcheggi e viabilità sono stati illustrati ieri nella sala Resistenza del municipio dall'assessore Paolo Malcotti, presente il sindaco Giuseppe Rossetto [redacted] il vicecomandante [redacted] vigili urbani, Antonio Di Ciancia. Il [redacted] sperimentale partirà da piazza della stazione ferroviaria e percorrerà piazza Savona, corso Coppino, piazza Mons. Grassi, località Altavilla, Pertinace. Al capolinea (bivio per Treiso) il pulmino [redacted] ad Altavilla. Al bivio Boffa imboccherà un altro percor[redacted] per località Como, strada Belmonte, via Rio Misureto, [redacted] Langhe e ritorno alla [redacted]. [redacted] tragitto [redacted] di circa [redacted] chilometri [redacted] 15 fermate [redacted] [redacted] tempo di percorrenza di 40 minuti. Sono previste cinque corse da lunedì a venerdì; due al sabato. Prezzo del biglietto 1.600 lire.

Il servizio era [redacted] sollecitato dagli abitanti della [redacted] [redacted] se l'esperimento sarà soddisfacente diventerà definitivo. Fra i provvedimenti allo studio ci sono anche l'introduzione di 18 posti a pagamento nel parcheggio dell'ospeda[redacted] [redacted] e il [redacted] unico in via Pierino Belli (nella direzione circonvallazione verso il centro). [redacted] [redacted] unico sarà davanti all'ingresso dell'ospedale San Lazzaro. [g. f.]

Le novità sono state illustrate ieri nella sala Resistenza del municipio

CONVEGNO AL VIA OGGI NEL PALAZZO DI PIAZZA MEDFORD

Tumori, due giorni di confronto ad Alba

ALBA

Riflettori puntati sul problema tumori. L'associazione «Alba contro il cancro», in collaborazione con l'Asl 18, ha indetto un convegno che si terrà [redacted] [redacted] domani al Centro congressi [redacted] piazza Medford. «Verranno affrontati temi delicati, ma di grande importanza sociale - spiega Gianfranco Porcile, responsabile dell'Oncologia di Alba -. Sarà un'occasione per dare informazioni corrette anche a [redacted] [redacted] si occupa professionalmente di questa realtà, e approfondire in modo autorevole i problemi e le opportunità di assistenza e terapia orientate al paziente come perso[redacted].

Tre le [redacted] previste: stamani (dalle 8,45 alle 13) si parlerà degli aspetti clinici e psicologici di assistenza infermieristica al paziente oncologico; il pomeriggio (dalle 15 alle 18) sarà dedicato ai problemi [redacted] comunicazione [redacted] malato, operatore sanitario e familiari [redacted] la partecipazione di rappresentanti di alcune [redacted] di volontariato del mondo laico e religioso. Domattina (dalle 8,30 [redacted] 13,30) l'attenzione si sposterà sugli aspetti scientifici con [redacted] sessione sulle novità terapeutiche e sul confronto fra medici generalisti e oncologi.

Apriranno [redacted] convegno (ha ottenuto il riconoscimento della Regione, [redacted] Provincia, del Comune e dalla diocesi di Alba, dell'Ordine provinciale dei medici, del collegio Ipasvi e dell'Associazione italiana di oncologia medica) il sindaco di Alba Giuseppe Rossetto, il [redacted] Sebastiano Dho, i direttori generale e sanitario dell'Azienda sanitaria locale 18 Giovanni Monchiero e Francesco Morabito. Per informazioni bisogna telefonare allo 017167224. [l. m.]

IN BREVE

CASTINO

Donna di Cortemilia ferita in un incidente

Una donna di Cortemilia, Mirella Nelli, 72 anni, ieri è rimasta ferita [redacted] un incidente sulla statale Alba-Savona. [redacted] guida [redacted] [redacted] «Ford Fiesta» poco dopo l'abitato di Castino ha sbandato schiantandosi contro il guard-rail ed è stata ricoverata all'ospedale di [redacted]. Nella zona c'era una fitta nebbia. [g. f.]

PEZZOLO VA[redacted] UZZONE

[redacted] presenta romanzo [redacted] Franco Piccinelli

Stasera, nella sala consiliare del municipio (ore 20,30), [redacted] presentato il libro «La collina dell'addio», ultimo [redacted] dello scrittore-giornalista Franco Piccinelli (Priuli & Verlucca editori). [g. f.]

ALBA

Conferenza su «Geografia ambiente e territorio»

L'Università della terza età organizza oggi (sala Fanoglio, ore 15,30) una conferenza sul tema: «Geografia, ambiente e territorio» con il professor Sergio Moscone. [g. f.]

BRA

Gli allievi [redacted] l'Uni-trè in visita [redacted] Palazzo Reale

Gli allievi dell'Uni-trè oggi andranno in gita scolastica: l'intera giornata sarà dedicata alla visita a Palaz[redacted] Reale a Torino. [v. m.]

[redacted]

Un documentario sul museo Craveri

Stasera (inizio alle 21) nel coro di Santa Chiara, verrà trasmesso il documentario sul museo civico «Craveri» e sul fondatore Federico Craveri. [v. m.]

[redacted]

Guida in stato di ebbrezza Patteggia in tribunale

Il tribunale ha applicato [redacted] Romolo Lamberti, [redacted] anni, la pena patteggiata di venti giorni di arresto (sostituiti [redacted] il [redacted] di [redacted] milione [redacted] [redacted] di lire) e [redacted] mila lire [redacted] ammenda per essere [redacted] sorpreso alla guida di un'auto in stato di ebbrezza. [g. f.]

«LAST MINUTE» A TEATRO PER I GIOVANI LETTORI [redacted]

VENERDÌ 23 NOVEMBRE 2001

Offerta "Giovani [redacted] Minute"
TEATRO SOCIALE DI [redacted]
Giovedì [redacted] e venerdì 23 novembre 2001 ore 21

MARIA STUARDA

di Dacia [redacted]
[redacted] Mariangela [redacted] e [redacted] Pozzi
regia di Francesco Tavassi
[redacted] INDIE OCCIDENTALI

Presentando il coupon alla cassa del Teatro entro le ore 20,40 del giorno previsto per lo spettacolo i giovani fino a 25 anni compiuti (farà fede un docu[redacted] di identità) potranno acquistare un biglietto per lo spettacolo al prezzo speciale di L. 15.000

L'offerta [redacted] fino ad esaurimento dei posti disponibili e solo per le date indicate. Non [redacted] fotocopie del coupon

Per informazioni: Teatro [redacted] Alba,
p.zza Vittorio Veneto ALBA - tel. 0173 35189- 363326
e-mail: teatro.sociale@comune.alba.cn.it

...A PRESTO CON ALTRI SPETTACOLI E ALTRE OFFERTE LAST MINUTE

A POCAPAGLIA STASERA (ORE 20,30) INIZIA LA SAGRA

Conservazione alimentare e un antico dolce di Natale

[redacted]

Il Comune con la Pro loco organizza la prima Sagra della conservazione alimentare. La manifestazione inizia stasera (ore 20,30) nel salone parrocchiale con un convegno su [redacted] conservazione: metodi, segreti e rischi». Alla tavola rotonda inter[redacted] Roberto Degiovannini (Asl Alba-Bra) che parlerà su «Legislazione in materia di conservazione»; Luciano Bertolusso (gastroenterologo) «Possibili rischi nella conservazione»; Alberto Arosso (speciali[redacted] alimentazione) «Conservazione tradizionale [redacted] metodi di conservazione»; Davide Bogana «Nuovi metodi [redacted] conservazione: l'abbattimento rapido». La tavola rotonda [redacted] [redacted] dibattito saranno moderati da Luciano Bertallo, presidente Enoteca regionale del Roero.

Nell'ambito della prima serata, Anna Lucia Tibaldi e Beppe Battaglino presenteranno il «Salòt», antico dolce di Natale confezionato utilizzando gli acini [redacted] uva «freisa» [redacted] la pasta [redacted] pane. Il dolce [redacted] potrà degustare in abbinamento al Birbet. Siccome il numero di posti è limitato (ingresso gratuito) [redacted] la prenotazione contattando Giuseppe Tibaldi (0172493613), France[redacted] Enria (0172415469), o Patrizia Malanzani (0172493164). [v. m.]

DOMANI A COSSANO BELBO

Museo enologico volume [redacted] Pavese e un documentario

COSSANO BELBO. Sarà presen[redacted] domani (ore 17,30) il museo enologico «Toso» in località San Bovo, raccolta di vecchi attrezzi tra cui spicca un torchio dell'Ottocento, collegato alla cantina [redacted]. Alle 18, l'ex sindaco di Torino Valentino Castellani, il presidente della Meliorbanca Pier Domenico Gallo e il giornalista-scrittore Ermanno Rea presenteranno il volume «Per Cesare Pavese. I giorni, le opere, i luoghi» di Franco Vaccaneo (Fabiano editore). Seguirà la proie[redacted] [redacted] documentario «Sulle colline libere. Viaggio nel mondo di Cesare Pavese». [g. f.]

PER RECUPERO DI S. ANDREA

Itinerario braidese tra Battuti Bianchi e casa Cottolengo

BRA. Per raccogliere fondi destinati al recupero della parrocchiale di Sant'Andrea, il Comune inaugura domenica il primo appuntamento con «Arte&musica», itinerario con visite guidate alla città barocca e alle chiese, che si ripeterà il 2, 9 e 16 dicembre. «Arte, uomini, costumi» prevede, alle 14,45, il ritrovo in piazza Caduti, alle 15 l'inizio del percorso che toccherà i Battuti Bianchi, la casa natale del Cottolengo, Palazzo Rosso, Santa Maria degli Angeli, Sant'Antonio e i Battuti [redacted] dove, alle 16,30, quest'ultima chiesa ospiterà il concerto del New Brass Ensemble. Informazioni allo 0172430185. [v. p.]

Una domenica ricca di appuntamenti ■ Castelnuovo Don Bosco

Profumati tartufi e dolce Malvasia

Rievocata anche una battaglia del 1767

Il tartufo profumerà, domenica, il centro storico di Castelnuovo Don Bosco: nel calendario delle manifestazioni che animano in questo periodo la provincia non poteva mancare la tappa del Nord Astigiano.

«Giornata del tartufo» non è un appuntamento esclusivamente locale: concorrono infatti a organizzare la rassegna, insieme a Comune e Pro loco, la Comunità collinare «Alto Astigiano», che comprende 14 centri. Il tartufo sarà protagonista nella mostra che si aprirà alle 9, nell'Ala di piazza Don Bosco: sulle bancarelle compariranno anche vini, prodotti tipici ed artigianali. Alle 12, dopo l'esibizione della banda locale, saranno premiati i trifolau con i migliori esemplari: in palio lo zappino d'oro e d'argento, oltre ai premi offerti da Comune e Pro loco. Si attendono 400 «Giornata», oltre 80 trifolau dell'Astigiano, anche quelli del Chierese. Alle 12,15 aperitivo servito dalla Pro loco.

Il tartufo finirà nel piatto alle 13, quando otto tra ristoranti e altri locali della zona serviranno piatti tipici: è consigliabile la prenotazione (vedi a lato). La gastronomia sarà anche protagonista nelle proposte che 10 Pro loco metteranno in distribuzione dalle 10 alle 16. L'iniziativa è voluta dalla Comunità collinare, che la replica dopo il successo di luglio. «La valorizzazione dei nostri prodotti - spiega il sindaco Giorgio Musso, che è anche presidente della Comunità - passa attraverso i prodotti della terra. L'obiettivo è far scoprire le specialità di ogni centro, invitando chi le apprezza a tornare in zona per gustarle, negli appuntamenti organizzati dalle Pro loco, o acquistarle direttamente dai produttori».

Prima di pranzo, alle 12,15, si terrà la premiazione del primo concorso enologico della collina dell'Alto Astigiano «Freisa e Malvasia doc di Castelnuovo Don Bosco»: una quarantina i campioni di vino, relativi all'annata 2000, pervenuti e analizzati dall'Onav di Asti. Bancarelle con le etichette dei produttori funzioneranno per tutto il giorno.

Nel pomeriggio, dalle 14,30, musica e parentesi di animazione (proseguiranno le degustazioni di prodotti locali). Alle 15,30 un momento di grande richiamo: apparirà l'esercito sabaudo del museo «Pietro Micca» di Torino per una rievocazione con armi e costumi del 1700. Nella simulazione della battaglia (1767), comandata dal generale Guido Moretti, non mancherà un cannone autentico.

Infine, alle 16,30, premiazione dei vincitori del logo della Comunità «Alto Astigiano». La giornata di festa avrà un'appendice nella giornata di lunedì, quando il centro del paese sarà animato dalla tradizionale fiera di Sant'Andrea.

I trifolau premiati lo scorso anno Casimiro Rimondetto, Daniele Garetti, Edoardo Cerutti, Giovanni Ronzano, Natale Musso. A fianco Teresio Perona con la nipotina Ilaria

Dieci paesi ai fornelli

Sarà una maratona gastronomica

Incontro ravvicinato con i prodotti tipici monferrini: è quanto propone la Sagra gastronomica animata dalle Pro loco dei Comuni aderenti alla Comunità collinare dell'Alto Astigiano (l'iniziativa coinvolgerà 10 centri su 14). Ogni gruppo porterà i richiami caratteristici del proprio territorio: li servirà a prezzi popolari (costo ogni «sfiziosità» 5 mila lire), sempre accompagnati da un bicchiere di vino doc. La maratona gastronomica durerà sei ore: dalle 10 alle 16 in piazza Don Bosco. Ecco che cosa si potrà trovare negli stand.

Albugnano: dolci casalinghi. **Aramengo**: salami, grissini stirati a mano, porchetta calda, dolcetti, torta di nocciole. **Buttigliera**: pane e salame. **Castelnuovo Don Bosco**: dolci, zabajone, bunet, panna cotta. **Cerreto**: grissini di noci, torta di mele. **Montafia**: polenta fritta con gorgonzola, torta di castagne. **Moransengo**: polenta, salsiccia, agnolotti. **Passerano Marmorito**: grissini, lingua in salsa, focaccia, tartufi, miele. **Pino d'Asti**: acciughe in verde. Piatti al tartufo si potranno degustare sotto il tendone nel cortile dell'oratorio, preparati dal locale Gruppo storico: saranno serviti, dalle 12, a 40 mila lire tutto compreso.

Anche i locali della zona fanno il lavoro per esaltare il tartufo a tavola: è consigliabile prenotare. Ristoranti: «Ciocca» (011-9876283), «Nuovo Monferrino» (011-9876284), «Ponte Solforosa» (011-9876290), «Il portico» (011-9872383), «Mamma Margherita» (011 - 9927158). Pizzerie: «Cassiopea» (011 - 9876732), «Da baffo» (011 - 9927276). Creperie «Hic ab hoc» (011-9927168).

Uno scorcio di Castelnuovo Don Bosco domenica ospita la «Giornata del tartufo»

CASTELNUOVO DON BOSCO
25 - 26 NOVEMBRE

DOMENICA 25
Dalle 9 - Piazza Dante
GIORNATA DEL TARTUFO
Mostra mercato dei tartufi, dei vini e dei prodotti tipici
SAGRA GASTRONOMICA
Con le Pro Loco dei Comuni dell'Alto Astigiano
Albugnano, Aramengo, Berzano S. Pietro, Cerreto, Castelnuovo D.B. Montafia, Moransengo, Passerato, Pino d'Asti *con i loro piatti tipici*
Nel pomeriggio: grande spettacolo folkloristico con il Gruppo P. Micca di Torino
Rievocazione storica con armi, cannone, costumi del '700 e simulazione di battaglia

LUNEDI' 26
FIERA DI SANT'ANDREA

La Pro-Loco ringrazia l'Amministrazione Comunale, i Soci, le imprese ed i Commercianti che hanno sponsorizzato le manifestazioni e coloro che hanno contribuito alla buona riuscita delle stesse.

Ristorante Bar Gallareto
Famiglia Oggero
L'autunno è in tavola...
con i migliori vini. Vi aspettiamo!
Via Asti, 10 Galareto di Piovà Massaia (AT) - Tel. e Fax 0141.996010
www.ristorantegallareto.com e-mail: info@ristorantegallareto.com

SCATOLIFICIO
sicart spa

Produzione imballi in cartone ondulato.
Espositori - Fustellati
Progettazione per nuove soluzioni e tutte le esigenze
CASTELNUOVO DON BOSCO (AT)
Via Garibaldi, 14 - Tel. 011.992.71.71 - Fax 011.987.68.34

MAGNONE più
3000 mq. di parcheggio - 1500 mq. di locali
Grande reparto freschi - Prodotti di qualità e prezzi imbattibili
ingrosso per i Rivenditori (Cash)
assortimento di prodotti regalo per il vostro Natale
D.B.

CASA DI SOGGIORNO PER ANZIANI
SAN GIUSEPPE
CENTRO AUTORIZZATO ALZHEIMER - POSTI DI SOLLIEVO - CONVENZIONATO ASL
Via A. Moro, 2 - Castelnuovo D.B. (AT) - Tel. - 9876905 - Fax 011.9876891
La Residenza è dotata di 157 posti letto di cui 20 Alzheimer, 40 RSA, 32 RAF e 65 RA e, nel suo complesso, dispone di tutti i servizi accessori a carattere assistenziale e alberghiero a renderla autonoma sotto il profilo funzionale, quali hall ingresso con soggiorno e zona bar, soggiorno-veranda nel cortile, cappella per Servizi Religiosi, Ristorazione per ospiti interni e invitati, palestra con fisio terapia, sala riunioni, musica, proiezioni e conferenze, locali per attività manuale ed ergoterapia, locale lavanderia/stireria, servizi parrucchiere e pedicure, ambulatori per visite mediche.
L'assistenza infermieristica e medica è garantita in modo continuativo.

La Residenza è circondata da un'parco naturale debitamente protetto con percorsi e

publikompass
Filiale di
Corso , 80 -14100 ASTI
Tel. 0141.3510.11 - Fax 0141.3560.14

LA STAMPA
53 VENERDÌ 23 NOVEMBRE 2001
NORDOVEST
PIEMONTE E VALLE D'AOSTA

publikompass
Filiale di
Corso Dante, 80 -14100
Tel. 0141.3510.11 - Fax 0141.3560.14

ALLE 10 INAUGURAZIONE. IN PROGRAMMA MOSTRE, DIBATTITI, CAFFE' LETTERARI. GLI ARTISTI INCONTRANO I LETTORI IN PROVINCIA

Cuneo è l'isola della cultura

Fino a domenica accoglie cento scrittori

Gianni nl

L'inaugurazione ufficiale verrà consumata oggi alle 10 con il taglio del nastro nel Centro Incontri della Provincia, ma già da ieri Cuneo si il dell'evento culturale. Alle 18,30 poeta Giorgio Luzzi ha inaugurato la mostra di pastelli e acquerel- di Francesco Franco e Lea Gyarmati nella chiesa di Santa Chiara in via Savigliano, mentre nella notte alla trattoria Lo Zuavo la Littizzetto ha presentato libro «Sola come gambo di sedano». Da oggi la kermesse con 43 incontri curati da cento poeti e narratori oltre a cartonisti, fumettisti, docenti universitari, attori e musicisti che hanno una chiave di lettura comune: aver vissuto o raccontato un'isola, propria isola.

Sede della manifestazione è il Centro Congressi della Provincia, in Dante, dove stati realizzati una se di salottini con librerie perché i lettori possano sedere, colloquiare gli scrittori, discutere di opere già lette, i nuovi libri: dalle del mattino alla notte, fino a domenica. Contestualmente si svolgeranno dibattiti nelle sale del centro, oltre a caffè letterari, tavole rotonde, spettacoli in locali della città, in bar e ristoranti, biblioteca e teatro Toselli (qui, oggi alle è prevista l'assegnazione del premio «I Provinciali» ad Andrea Camilleri e alla Sellerio, sul palco Bruno Gambarotta, Gina Lagorio, Alberto Papuzzi).

Il compito presentare la rassegna 10 stamane è stato affidato a Rolando Picchioni, segretario della Fondazione Salone del libro di Torino, che sarà affiancato da Predrag Matvejevic, docente letterature slave a Roma. Alle 11 Ares Guerrero (Cuba), Juan Garcia Cerrada (Spagna) Emilio Isca (Feco Italia) Cynthia Sgarallino (art director de La Stampa) e delegati di Primalpe presenteranno mostra di Eurohumor 400 opere cartoonist da tutto il mondo esposte Provincia alla di Pace di Boves. Quindi presentazione del libro testi di Ernesto Ferrero, Mario Baudino, Roberto Denti, Danilo Manera e Marco Bosonetto.

Tra i cento scrittori molti i grandi nomi: Dacia Maraini, Alessandro Barbero, Paolo Crepet (che stasera parlerà anche Milanollo di Savigliano), Alian Elkann, Dominique Lapierre, Laura Mancinelli, Ben Jelloun Tahar, Ernesto Olivero. Ingresso: 2 mila lire evento. Il programma completo su www.comune.cuneo.it o telefonando al 017165236.

Il premio «i Provinciali» Camilleri e alla Sellerio Incontri con Crepet e mostre di umorismo

Alle 17 di domenica in Provincia Dacia Maraini sarà intervistata dal giornalista de «La Stampa» Mario Baudino La scrittrice con 100 suoi colleghi può essere incontrata nei salottini realizzati per la Festa. A fianco, l'inaugurazione di (con Giorgio Luzzi) di una mostra dedicata a «Isole» in Cuneo

DALLA PROVINCIA GRANDA

Sulle tracce degli emigrati in Argentina

Paola Scola
MONDOVI'

Per il terzo anno si potrà andare sulle tracce degli emigrati cuneesi in Argentina. Un cammino oltreoceano destinato a ripercorrere quelli compiuti, nei primi decenni del Novecento, da tante famiglie che cercavano in Sud America un po' di fortuna. La stessa che possibile trovare nelle della provincia Granda, in tante altre zone del Piemonte tutta la penisola. Così l'unica soluzione era di imbarcarsi su una delle numerose navi pronte per la grande traversata. Il patronato Ancol ripropone anche per il 2002 un viaggio che esula dai tradizionali schemi proposti dalle ag turistiche. Gli scopi sono tanti: l'intenzione è di ricucire il filo di vecchie parentele interrotte dalla distanza, di conoscere da vicino i luoghi che hanno ospitato tanti conterranei, di incontrare amici e compaesani lontani ormai da lungo tempo.

Il «tour» partirà il 19 febbraio e proseguirà fino al 6 il programma prevede tappe Buenos Aires, in Patagonia, nelle province del Ciubut e di Rio Negro, a Bariloche, a Mendoza e, infine, in Cile.

«Visiteremo Mendoza, patria del buon vino argentino - ha spiegato Michele Rosso, m galese, coordinatore dell'iniziativa -, una terra che i nostri emigranti del secolo scorso hanno rivitalizzato, con grande professionalità duro lavoro nel settore vitivinicolo».

tratta zona dove l'italiano è in concreto la seconda lingua. «In quei luoghi - ha proseguito Rosso - è massiccia la presenza dei nostri conterranei, che sperano ogni di incontrare, nel nostro gruppo, qualche loro concittadino. Ci chiedono sempre con noi c'è qualcuno del loro paese d'origine. Laggiù geografia dei centri del Cuneese è pressochè completa».

«Se qualche gruppo dell'Asso Nazionale Alpini, co è avvenuto già lo scorso anno con una cerimonia commovente, vorrà aderire all'iniziativa Ancol - ha concluso Rosso -, potremo stringere un gemellaggio il gruppo Gauchos di Godoy Cruz di Mendoza. Ce lo ha chiesto il suo presidente, il monregalese Miguel Restagno».

Per tutte le informazioni relative al viaggio «Sulle strade degli emigranti del Cuneese in Argentina» è possibile rivolgersi al numero telefonico 017445175 oppure alla sede dell'Associazione Nazionale delle Comunità di Lavoro di Cuneo, allo 0171694443.

ADESSO ANCHE I GIAPPONESI SCOPRONO IL BRAIDESE FIORENZO GIOLITO

L'inventore del «Braciuk»

Formaggio Dop affinato nelle vinacce Doc

Va bene la «slow, life», benissimo i successi di «Slow Food», ma nel mondo dell'enogastronomia Bra non trionfa solo con il marchio della «chiocciola». C'è mitica salsiccia, ci sono i vini firmati Matteo Ascheri e c'è soprattutto il signor Fiorenzo Giolito. Viene da una famiglia che da generazioni si occupa di formaggi, divide con Beppino Occelli il merito di aver salvato tanti formaggi in via d'estinzione, mentre si gode da solo il titolo di «inventore del Braciuk», il formaggio dop Bra duro affinato nelle vinacce di grandi vini doc e docg.

L'ultimo applauso internazionale per Fiorenzo Giolito è arrivato a Tokyo dove è stato protagonista di un'importante rassegna dedicata ai prodotti italiani. «Ha avuto un bel successo dice Giolito con entusiasmo -il formaggiaio giapponese Shigenobu Murayama ha voluto conoscermi e insieme abbiamo fatto un simposio insieme sul parmigiano, mentre ho raccontato ai giapponesi la storia del Bra. Il mercato nipponico è molto interessante c'è un pubblico che recepisce con entusiasmo le proposte della nostra gastronomia».

Giolito produce sui formaggi piemontesi, si entusiasma per il lavoro di casari sperduti sulle montagne della «Granda» e crede nella diversità, nei prodotti che cambiano da borgata a borgata. Un modo di vedere il lavoro che emerge anche nella scelta di non lasciare il banco sui mercati di Alba e Bra, magari lontani dalle platee internazionali, ma ricchi di quei contatti umani tanto inseguiti da Fiorenzo Giolito. [l. f.]

L'affinatore Fiorenzo Giolito con il formaggiaio giapponese Shigenobu Murayama alla fiera internazionale di Tokyo L'inventore del «Braciuk» nonostante mondiali continua a frequentare con orgoglio i mercati di Alba e Bra

TIMORI PER LA PROPOSTA DI MODIFICA DELL'ORGANIZZAZIONE DI MERCATO

Gli allevatori di pecore e capre «Dimenticato il ruolo del latte»

per essere presentata al Parlamento europeo una proposta di modifica dell'Organizzazione di mercato (Ocm) per il settore ovicaprino, che riveste particolare interesse per il Piemonte. Nella regione questo tipo di allevamento abbastanza diffuso, con totale di oltre 140 mila capi allevati, in particolare nelle province di Cuneo e Torino, con circa 40 mila capi ciascuna, seguite dal Verbano-Cusio-Ossola con circa 20 mila, poi Biella (11 mila), Alessandria (9 mila), Vercelli (6 mila), Asti (5 mila) e Novara (3 mila). Al là delle cifre, però, l'importanza dell'allevamento ovicaprino Piemonte è data latte, poi trasformato in pregiato formaggio, come il caprino della Val Vigezzo, quello della Valsesia, toma di capra. La proposta della Commissione europea desta qualche preoccupazione negli allevatori di ovicaprini piemontesi, perché l'Ocm del settore - come osserva Emilio Lombardi, assessore provinciale all'Agricoltu Cuneo - ad essere impostata mercato della carne e non riconosce al latte peso che tale produzione riveste solo per l'Italia, ma anche per il della Francia per la Grecia. L'aspetto innovativo della proposta - precisa Giovanni De Michelis, direttore piemontese della Confagricoltura - riguarda la riformulazione della metologia per determinare il premio annuale concesso agli allevatori. Finora perdita di reddito è calcolata con un sistema complesso, sulla base dell'andamento mercantile delle carni, rilevato sui principali me ti riferimento comunitari. La novità della proposta consiste nell'introduzione di un premio fisso da corrispondere annualmente in base alle diverse tipologie di allevamento: 21 (40660 lire) per pecore da carne, 16,8 (32530 lire) per le pecore da latte e le capre. E' prevista anche un'integrazione, il cosiddetto «premio mondo rurale», di 7 euro (13555 lire) per ogni capo appartenente ad allevamenti in zone svantaggiate.

Ad una corretta valutazione - osserva Giovanni Michelis - alcuni elementi, tra cui una drastica riduzione delle restituzioni all'export del pecorino, investimenti per adeguarsi alle disposizioni in materia di igiene delle produzioni e un inasprimento delle procedure amministrative burocratiche. Aspetti - continua De Michelis - che la Commissione non ha tenuto in debito conto: la nuova definizione dell'importo fis prevede un incremento di meno di un per capo, tenuto conto che la media dei premi tra il 1993 e 2000 è di 20,6 per capo. Quando proposta presentata dal Parlamento europeo sarà opportuno - secondo gli esperti della Confagricoltura - intervenire per ottenere il riconoscimento questi punti: aumento dell'importo del premio per le pecore da latte; aumento dell'integrazione per l'allevamento praticato nelle aree svantaggiate della Comunità, in considerazione della valenza economica e sociale; creazione di un «sistema di sicurezza» per rispondere in tempi e modi adeguati alla situazione di crisi del mercato che potrebbe determinarsi per l'allargamento dell'Ue a Paesi fortemente competitivi nelle produzioni ovicaprine.

AUSER149

COMUNITÀ PSICHIATRICA ANTARES
COMUNITÀ PSICHIATRICA IL CASCINALE

Invito
"Quale ri-forma per la Psichiatria?
Pro, contro, oltre la 180"

Si terrà nella giornata del 23 Novembre 2001, presso la Comunità Terapeutica "Antares", una giornata di studio e riflessione sulle proposte di legge per la Riforma dell'Assistenza Psichiatrica attualmente in discussione presso la Commissione Affari Sociali della Camera dei Deputati.
Saranno presenti gli estensori e relatori dei vari progetti di legge, oltre ad un gruppo di discussants, tecnici, espressioni della società civile e associazioni dei famigliari e utenti.
Saremmo lieti di poterLa avere tra i partecipanti alla Giornata di Studio, anche con possibilità di un suo atto contributivo in termini di proposte, che verrà pubblicato negli atti del Seminario in immediata uscita dopo il Convegno.

Via Valle Chiozze
Calamandrana (AT)
Tel.0141.75571-772

Gruppo CDU-PPE Gruppo CCD

PIEMONTE: QUALE FUTURO?
Verifica dopo mesi di governo regionale
Sabato 24 novembre - Villa
Strada al Traforo del Pino, 47 - 10132 Torino

Lo sviluppo: le Categorie
ore 9:30-13:30

ore Zanoletti - Segretario regionale CCD

ore 10:15 Sergio Deorsola - Presidente Gruppo Consiliare regionale CDU-PPE

Intervengono
ore 10:30 Teresio Delfino - Sottosegretario di
ore Vito Bonsignore - Coordinatore Organizzativo Nazionale CDU
ore 11 Franco Maria Botta - Assessore alla Regione Piemonte
ore 11:15 Giovanni Carlo Laratore - Assessore alla Regione Piemonte
ore 11:30 Silvano Berna - Segretario Generale Confartigianato Piemonte
ore 11:45 Angelo Giordano - Presidente Federazione Regionale Coldiretti
ore 12 Giuseppe De Maria - Presidente Ass.Commercianti Torino
ore 12:15 Cristiana Poggio - Presidente Confcooperative Piemonte
ore 12:30 Mario Scotti - Segretario Generale CISL Piemonte
ore 12:45 Carlo Baffa - Sindaco di Rivara
13 Giuseppe Rossetto - Sindaco di

Dibattito

Conclude
ore FETS Rocco Buttiglione - Segretario Nazionale CDU

I diritti dei cittadini: Sanità ed Assistenza
ore 15-19

Presiede
15:15 Paola Cavigliano - Segretario regionale

Introduce
ore 15:30 Antonello Angeleri - Presidente Gruppo Consiliare regionale CCD

Intervengono
ore 15:45 Michele Vietti - Sottosegretario di
ore 16 Rosa Anna Costa - Vice Presidente Gruppo Consiliare regionale CDU-PPE
ore 16:15 Jacques Cleriss - Ospedale di Bentreguard (Francia)
ore 16:30 Emanuele Ruffino - Economista Sanitario
ore Ramella - Vice Presidente
ore 17 Giovanni Bianco - Presidente AIOP
ore 17:15 Suor Carla - Presidente ARIS
ore 17:30 Giovanna Ventura - Segretario Regionale CISL Piemonte
ore 17:45 Dario Cravero - Pres. Naz. Civile Presidenza Consiglio Ministri

Dibattito

Conclude
ore 18 Irma Tubaro - Presidente Commissione Permanente Attività Produttive Camera dei Deputati

STASERA AL CINEMA

... Tel. 0131-252.644
Il patto dei lupi
Feriali: ore 20-22,30
Sab. e fest.: ...
L. 12.000 - lun. L. 7000

AMBRA. Tel. 0131-252.079
Il destino di un cavaliere
Feriali: ore 20-22,20. Sab.: ore 16-18-20-22,20
L. 10.000/7000 - lun. L. 7000

COMUNALE Sala Grande. Tel. 0131-234.240
Ass. Donne di Alessandria
Convegno. Ore 21. Ingresso libero

CORSO. Tel. 0131-268 080
Original Sin
...,15
Sab. e fest.: ore 16-18-20-22,30
L. 12.000 - lun. L. 7000

GALLERIA. Tel. 0131-252.112
Angel Eyes
...: ore 20,10-22,15
Sab. e fest.: ore 16,10-18,10-20,10-22,15
L. 12.000 - lun. L. 7000

...ERO. Tel. 0131-252.707
L'apparenza inganna
...: ore 20.30-22.25
Sab. e fest.: ore 16.30-18.30-20.30-22.25
L. 12.000 - lun. L. 7000

...ALLI - Sala Kubrick. Tel. ... - ...
Vajont
Feriali: ore 20,10-22,30
Sab. ...: ore 16,10-18,10-20,10-22,30
... - lun. L. 7000

...STALLI - Sal... - 349.321
Betty love
Feriali: ore 20.10-22,30
Sab. e fest.: ore 16,10-18,10-20,10-22,30
L. ... - lun. L. 7000

ARISTON. Tel. ...
Bandits
Feriali: ore 20,15-22,30
Festivi: ore 15,30-17,30-20,15-22,30
L. 10.000/8000

CRISTALLO. Tel. 0144...
...ino di un cavaliere
Feriali: ore 20,15-22,30
Festivi: ore 15,30-17,30-20,15-22,30
L. 10.000/8000

ROMA. Tel. 0143-667.516.
Oggi chiuso
Feriali: ore 21
Sab. e fest.: ore 20,30-22,30
L. 10.000/7000 - lun. L. 7000

VITTORIA. Tel. 0142-452.291
A.I. Intelligenza Artificiale
Feriali: ore 19,45-22,20
Sab. e fest.: ore 15,30-18,45-20,30-22,20
... - lun. L. 7000

POLI. Tel. 0142-452.0...
Il patto dei lupi
Feriali: ore 20-22,20
Sab. e fest.: ore 15,30-17,45-20-22,20
L. 10.000 - lun. L. 7000

MACALLE'. Tel. 0131-585.001
Oggi chiuso
Ore 20.15-22.15
L. 8000 - lun. 7000

NIZZA. Tel. 0141-321 472
Bandits
Feriali: ore 20,15-22,30
Sab. e fest.: ore 15,30-17,45-20,15-22,30
L. 10.000/8000 - mer. L. 7000

MODERNO RISTAL. Tel. 0143-78.290
Il destino di un cavaliere
Feriali: ore 20,15-22,30
Sab. e fest.: ... 15,30-18-20,15-22,30
L. ... - lun. L. 7000 - mar. ...

COMUNALE STS Tel. 0143-81.411
Bandits
...
Festivi: ore 16-18-20-22,15
L. 12.000/8000 - lun. L. 7000 - mer. 10.000/7000

CINEMA TEATRO SPLENDOR Tel. 0143-81.411
Il mandolino del capitano Corelli
Feriali: ore 20-22,15
Festivi: ore 15-17,30-20-22,15
L. 10.000/7000 - lun. L. 7000

LAURA. Tel. 0143-62.895
Il patto dei lupi
Feriali: ore 20,15-22,30
Festivi: ore 15,30-17,45-20,15-22,30
L. 10.000/8000

MULTISALA SOCIALE - Sala 1. Tel. ...
Betty love
Feriali: ore 20,30-22,30
...fest.: ore 15,30-18,30-20,30-22,30
L. 12.000/8000 - lun. L. 7000 - gio. 10.000/7000

MULTISALA SOCIALE - Sala 2. Tel. 0131-861.326
Training day
Feriali: ore 20-22,30
Sab. e fest.: ore ore 15-17,30-20-22,30
L. 12.000/8000 - lun. L. 7000 - gio. 10.000/7000

CineTeatro SOCIALE. Tel. 0131-942.276
Training day
Feriali: ore 20-22,20
Sab. e fest.: ore ore 15-17,30-20-22,30
L. 12.000 - lun. L. 7000

ARLECCHINO. Tel. 0383-648.124
Bandits
Feriali: ... 20,10-22,20
Festivi: ore 14,10-15,20-20,10-22,20
L. 10.000/7000 - lun. L. 7000

POLITEAMA.
Tel. 0141-530.086.
American pie 2.
Orario: 20,15; 22,30.
sab. 16; 20,15; 22,30.
dom. 16; 18; 20,15; 22,30.
Biglietto: 12.000 (8000).
...

RITZ.
Tel. 0141-530.088.
Nella morsa del ragno.
Orario: 20,05; 22,30.
sab. 17,50; 20,05; 22,30.
dom. 15,50; 17,50; 20,05; 22,30.
Biglietto: 12.000 (8000).
Lunedì 8000.

MOVIE PLEXDON. Tel. 0141-595.040.
Il patto dei lupi.
Orario: 20; 22,30.
... 17,35; 20; 22,30.
Biglietto: 12.000 (8000).
Lunedì 8000.

LAGRANGE. Tel. 0141-413.830.
Il destino di un cavaliere.
Orario: 20; 22,30.
dom. 17,45; 20; 22,30.
Biglietto: 12.000 ...
Lunedì 8000.

BALBO.
Tel. 0141-824.888.
American pie 2.
Orario: 20,15; 22,30.
dom. 16; 18; 20,15; 22,30.
Biglietto: 10.000 (8000).
fest.e pref. 12.000 (8000).

COMUNALE.
Tel. 0141-702.788.
Teatro: «La sfida».
La Girandola, Torino.
Orario: 21,15.
Biglietto: 10.000 (7000).

...788.
Il patto dei lupi.
Orario: 20; 22,30.
dom. 15; 17,30; 20; 22,30.
Biglietto: 12.000 (10.000).

SOCIALE (DTE).
Tel. 0141-701.496.
Bandits.
Orario: 20; 22,30.
dom. 15; 17,30; 20; 22,30.
Biglietto: 12.000 (10.000).

...
Sala Verdi Tel. 0141-701.459.
Santa Maradona.
Orario: 20,15; 22,30.
dom. 15,30; 17,30; 20,15; 22,30.
Biglietto: 10.000 (8000)lunedì compreso.
12.000 (8000) fest. e pref.

MULTISALA.
Sala Aurora.
Il mandolino del capitano Corelli.
Orario: 20; 22,30.
dom. 15,30; 17,45; 20; 22,30.
Biglietto: 10.000 (8000)lunedì compreso.
12.000 (8000) fest. e pref.

MULTISALA.
Sala Regina
Betty love.
Orario: 20,15; 22,30.
dom. 15,30; 17,30; 20,15; 22,30.
Biglietto: 10.000 (8000)lunedì ...
...8000 (8000) fest. e pref.

CRISTALLO.
Tel. 0141-975.124.23
Sotto la sabbia.
Orario: 21,30. Biglietto: 10.000 (abb. ...

LUX.
Tel. 0141-975.016.
RIPOSO.

SPLENDOR.
Tel. 0141-562.298
RIPOSO.

ADUA 100 corso ... Cesare 57, tel. 858.521. **Come cani & gatti.** Ore 15,30; 17,10; 18,50; 20,40; 22,30.
ADUA 200 corso Giulio Cesare 57, tel. 858.521. **American Pie 2.** Viet. min. ... Or.: 115; 18,10; 20,20; 22,30.
ADUA 400 corso Giulio Cesare 57, tel. 858.521. **Il diario di Bridget Jones.** Or.: 15,45; 18,10; 20,20; 22,30.
AMBROSIO MULTISALA corso Vittorio Emanuele II 52, tel. 547.007. Sala 1: **Training day.** Or.: 15; 17,30; 20; 22,30. Sala 2: **Original Sin.** Or: 15; 17,30; 20; 22,30. Sala 3: **American Pie 2.** Or.: 15; 17,30; 20; 22,30. Viet. 14.
ARLECCHINO ... Sommeiller 22. ... Sala 1: **Il ...io di Bridget Jones.** Or.: 18,10; 18,20; 20,30; 22,40. ... 2: **Il mandolino del capitano Corelli.** Or.: 15; 17,30; 20; 22,30.
CAPITOL via ... Dalmazz... 24, tel. 540.605. **American Pie 2.** Or.: 15,45; 18; 20,15; 22,30.
CENTRALE via Carlo Alberto 27, tel. 540.110. **Jaki** ... Or.: 15,30; 17,15; 19; ...; 22,30.
C. CHAPLIN 1 via Garibaldi 32/e, tel. 436.07.23. **Viaggio a Kandahar.** Or.: 15,30; 17,15; 19; 20,45; 22,40.
C. CHAPLIN 2 via Garibaldi 32/e, ... 436.07.23. **Santa Maradona.** ... 15; 16,50; 18,45; 20,40; 22,40.
CIAK corso G. Cesare 105, tel. 232.029. **Vajont.** Or.: 15,30; 17,50; 20,10; 22,30.
DORIA via Gramsci 9, tel. ... ... di Bridget Jones. ...: 16; 18,10; 20,20; 22,30.
DUE ... - ... ... via ... 62, tel. 327.2214. **Viaggio a Kabandar.** Or.: 16,30; 18,30; 20,30; 22,30.
DUE GIARDINI - Sala Ombreross via Montalcone 62, tel. 327.2214. **Gocce d'acqua su pietre roventi.** Viet. min. 18. Or.: 15,30; 17,15; 19; 20,45; 22,...
ELISEO GRANDE piazza Sabotino, ... 447.52.41. **Il patto ... lupi.** Or.: 15,30; 17,50; 20,10; 22,30.
ELISEO BLU piazza ..., ... 447.52.41. **L'apparenza inganna.** Or.: 15,30; 17,15; 19; 20,45; 22,30.
ELISEO ROSSO piazza Sabotino, ... 447.52.41. **Il diario di ... ...** Or.: 16;18,10; 20,20; 22,30.
EMPIRE piazza Vittorio Veneto 5, tel. 817.16.42. **... Maradona.** ...: 15; ...; 18,45; 20,40; 22,40.
ERBA 1 corso Moncalieri 241, tel. 661.54.47. **La nobildonna e il duca.** Or.: 20; 22,30.
ERBA 2 corso Moncalieri 241, tel. 661.54.47. ...
ETOILE via B. Buozzi ang. via Roma, tel. 530.353. **Il quarto angelo.** Or.: 15,50; 18,10; 20,25; ...
FARO via Po 30, tel. 817.33.23. Chiuso per lavori.
FIAMMA corso Trapani 57, tel. 385.2067. **Ravenello pelido.** Or.: 16; 18,10; 20,20; 22,30.
FREJUS piazza S. Giulia 2 bis/b, tel. 011.817.9373. **Moulin Rouge.** Or. 20; 22,30.
GIONELLO via C. Colombo 31 bis, tel. 011.580.5768. **Vedi teatro.**
IDEAL corso Beccaria 4, tel. 521.4316. Chiuso per lavori.
KING via Po 21, tel. 812.59.98. **V tu, ... tambien.** Viet. min. 18. Or.: 15,30; 17,50; 20,10; 22,30.
LUCE via S. Teresa 5, tel. 534.614. **La maledizione ... scorpion ... giada.** Or.: 15,30; 17,50; 20,10; 22,30.
LUX Galleria II. Federico, tel. ..., ... **morsa** ... ... Or.: 15,45; 18; 20,15; 22,30.
MASSIMO UNO via Verdi ..., tel. ... **Torino Film Festival.**
MASSIMO DUE via Verdi 18, tel. ... **Torino Film Festival.**
NAZIONALE 1 via Pomba 7, tel. 812.41.73. **L'apparenza inganna.** ...: 15,30; 17,15; 18,55; 20,40; 22,30.
... **2** via Pomba 7, ... 812.41.73. **Domani ... meglio.** Or.: 15,40; 17,25; 19,05; 20,45; 22,35.
OLIMPIA 1 via Arsenale 31, tel. 532.448. **Hedwig.** Ore 16; 18,10; 20,20; 22,30.
OLIMPIA 2 via Arsenale 31, tel. 532.448. **Sole negli occhi.** Ore 16; 18,10; 20,20; 22,30.
REPOSI 1 via XX Settembre 15, tel. 531.400. **19° Torino Film Festival.**
REPOSI 2 via ... 15, tel. 531.400. **19° Torino Film Festival.**
REPOSI 3 via XX Settembre 15, tel. 531.400. **19° Torino Film Festival.**
REPOSI 4 via XX Settembre 15, tel. 531.400. ...° **Torino Film Festival.**
REPOSI II - LOLLIPUT via XX Settembre 15, ...° **Torino Film Festival.**
... Galleria Subalpina, tel. 562.01.45. **La pianista.** Or.: 15,30; 17,50; 20,10; 22,30.
STUDIO RITZ via Acqui 2, tel. 819.01.50. **Come cani & gatti.** Or.: 14,50; 16,40; 18,30; 20,20. **La promessa.** Or.: 22,30 (spettacolo unico).
VALENTINO 1 Teatro Nuovo corso M. d'Azeglio 17, tel. 650.02.00. **A.I. Intelligenza artificiale.** Or.: 19,15; 22.
VALENTINO 2 Teatro Nuovo corso M. d'Azeglio 17, tel. 650.02.00. **Codice Swordfish.** Or.: 20,35; 22,35.
VITTORIA via ..., tel. 5627492. **Il destino di un cavaliere.** Or.: 14,50; 17,25; 20; 22,35.
REGIO. Stagione di Concerti: giovedì 29/11 ore 20,30 Coro del Teatro Regio diretto da Bruno Casoni. P. Cioffi soprano, U. Malmberg baritono. C. M. Morotti e C. Caputo pianoforte, J. Brahms. Un requiem tedesco. L. 30.000 (rid. 24.000/21.000). Biglietteria (... 10,30-18). Telefono 011 8815.241/242.
PICCOLO REGIO G. PUC... Alla That Swing 2001-02. Ore 21 La Città del Jazz presenta Frank «The Voice» - Omaggio a Frank Sinatra. Recital con la vocalist Liliana Di Marco e il suo Lil Darling Hot Club. Info: La ... ... jazz, ... 011.9049676. Vendita dalle 20 alla Biglietteria del Piccolo. Tel. 011 8815.303.
ALFIERI piazza Solferino 2. ... 011 562.3800. Ore 20,45 al Teatro Nuovo Musical Italia e La Rancia presentano **Grease, il musical** con M. Carlera, M. Marino, S. Samaraki, A. Mistroni, F. Guidi; regia Saverio Marconi. ... e abbonam. tutti i giorni orario continuato 9-19; Alfieri 011 562.3800; Erba 011 561.5447; Gioiello 011 580.5768 e dalle ore 20 T. ... 011 650.0200. Sito Internet www.torinospettacoli.it.
AUDITORIUM RAI Sermig Arsenale della Pace. Piazza Borgo Dora 61, Torino. Non pervenuto.
CARIGNANO piazza Carignano 6. Ore 20,45 **Spettri** di H. Ibsen regia di C. Lievi con F. Nuti, G. C. Dettori, prodotto da C. T. B. Teatro Stabile di Brescia. Ultimi tre giorni. Biglietteria TST via Roma 49 tel. 011 517.6248 n. verde 800235333, orario 12-19 lunedì riposo.
GIOIELLO via Cristoforo Colombo 31 bis. Tel. 011 580.5768. Ore 21 **Swish Swish l'amore asciuto** la commedia che la farà innamorare di Vera Matthews. Abbonamenti «Il Fiore all'occhiello» e «Grande Prosa» 2001-2002. Biglietteria aperta tutti i giorni 9-19.

CUNEO E PROVINCIA

...RAMO.
CINEMA MONVISO Tel. 0171-631.771/444.265.
Santa Maradona. Ore 20
Nella morsa del ragno. Ore 22

DON BOSCO Tel. 0171-692 516.
OGGI RIPOSO

...ENZA
EDEN Tel. 0173-363 021.
Il destino ... cavaliere. Or. 20; 22,15

MORETTA. Tel. 0173-364.936.
Nella morsa del ragno
Ore 21
Adulti 10.000; r...

BRET. Tel. 0173-293.325.
...

...ONDO DI SALUZZO
MODERNO Tel. 0171/262.211.
Placido Rizzotto
Or.: 20; 22.

CINELANDIA. Tel. 0171-265 213.
Sala 1: Santa Maradona.
Or. 20,20; 22,35.
Sala 2: Betty Love.
Or. 20,15; 22,40.
Sala 3: Original sin.
Or. 20,10; 22,45.
... 4: Angel eyes.
Or 20,10; 22,30.
Sala 5: Training d...
Or. 20,10; 22,45.
Sala 6: Il diario di Bridget Jones.
Or. 20,20; 22,35.
Sala 7: American pie 2. Or 20,15; 22,40.
Sala 8: Bandits Or. ...; 22,40.
Sala 9: Il patto dei lupi.
Or. 20,10; 22,45
Sala 10: Vajont, la diga del disonore.
Or. 20; 22,40.

...LA
MULTISALA IMPERO.
Tel. 0172-412.317.
Lunedì ingresso 6 mila.
Sala Grande: Bandits. Or. 19,50; 22,15
Sala Max: Santa Maradona. Or. 20; 22,20
Sala Mignon: Training day. or. 19,50; 22,15

MULTISALA VITTORIA.
T. 0172-412.771.
Sala Millenium: Betti Love. Or. 20; 22,20
Sala Metropolis: Il patto dei lupi. Or. 20; 22,20

...ENCO
LUX.
Tel. 0171-946.069.
Ritorno a casa. Spett. unico ore 21,15

CANALE
...ovo.
OGGI RIPOSO

...SARAMAGNO
FERRINI. Tel. 0171-619.131.
OGGI RIPOSO

...CARIGLIANO
F.LLI VACCHETTI. Tel. 0173-750.277
OGGI RIPOSO

...CENTALLO
NUOVO LUX.
Tel. 0171-211.726
Harry un amico vero. ... 21 <el2

...EVA
SALA BORSI. T. 0174-701 552
L'erba di Grace. Or. 21

...SALUZZO
...NI.
Tel. 0172-488 324 338/1616729
OGGI RIPOSO

...SOGLIANO
...LANGHE Tel. 0173-742.321.
Sala Blu: Il patto dei lupi
Or.: 20,30; 22,30

Sala Grande: Bandits
Or.: 20,30; 22,30
Sala Rossa: Come cani&gatti Or.: 20,30
Sala Rossa: Il diario di Bridget Jones
...

...SSANO
CINEMA POLITEAMA Tel. 0172-62.407.
Codice Swordfish. Ore 21

...SSANO
...

...MONE
LUX. Tel. 0171-927.534.
OGGI RIPOSO.

...NDOVI
...LUX 1. Tel. 0174-47.898.
Il destino di un cavaliere. Or.: 20; 22,30

BERTOL... 2.
Una lunga ... Maradona. Or 21,15

MARETTI. Tel. 0174-45.660.
Bally Love. Ore 21,15.

...RASCO
SALA POLIVALENTE Tel. 0175-797.027.
OGGI RIPOSO

...SALUZZO
CIVICO. Tel 0175-43.756.
American pie 2. Or. 20; 22

ITALIA. Tel. 0175-42.606
... ... fer. 20; 22; fest. 16; 18; 20; 22

...RUGLIANO
BOURENT. Tel. 0174-227 105.
OGGI RIPOSO.

...VIGLIANO
AURORA. ... 0172/712.957.
...o di Bridget Jones. Or. 20; 22,30

RITZ.
Il patto ... lupi. Or.: 20; 22.

IL COMPUTER CI ...

BARI	35	28	74	84	17
	97	74	68	63	63
...	36	76	...	13	27
	68	63	56	56	52
...	39	78	71	15	88
	77	65	57	53	46
GENOVA	14	42	89	56	...
	123	72	65	53	51
MILANO	...	65	...	34	...
	105	80	63	54	51
NAPOLI	42	44	51	15	26
	64	63	43	43	42
PALERMO	33	79	11	27	22
	93	57	56	53	52
ROMA	87	39	12	81	80
	72	68	61	56	53
TORINO	71	22	48	70	49
	84	73	57	49	47
...	43	...	41	67	32
	120	...	55	54	52

Ambi centrati: Ambi centrati sul n. 81 di Palermo. Ecco le 30 coppie ... puntare. Il gioco va programmato per almeno 4 settimane ...cutive ... gli altri sistemi:

81-1	81-16	81-70	81-64	81-88
81-3	81-21	81-40	81-68	81-89
81-6	81-24	81-48	81-75	81-90
81-10	81-30	81-51	81-79	81-2
81-12	81-33	81-56	81-80	81-28
81-13	81-36	81-61	81-83	81-39

Ambate matu... ... ... in scadenza d'uscita, infatti tra parentesi ... dichiamo ... presunta scadenza a estrazione:
Bari 17 (2); Cagliari 34 (1); Firenze 18 (3); Genova 56 (2); Milano 11 (1); Napoli 85 (1); Palermo ... (0); Roma 47 (3); Torino 80 (5); Venezia 44 (1).

Per questa settimana il computer di consiglia i 40 ambi in frequenza sulla ruota di Genova:

81-1	81-41	81-89	3-16	3-64
81-7	81-48	81-90	3-21	3-56
81-10	81-56	81-2	3-28	3-69
81-17	81-61	81-15	3-30	3-70
81-23	81-63	3-1	3-36	3-75
81-28	81-69	3-5	3-41	3-80
81-31	81-70	3-10	3-48	3-84
81-36	81-78	3-12	3-56	...

Per cadenze la lunghetta più in ritardo sviluppata per ambo e terno da giocare a Roma:

10-20-30	30-80-90	60-70-80
10-40-50	30-10-20	60-90-10
10-60-70	40-50-60	60-20-30
10-80-90	40-70-80	60-40-50
20-30-40	40-90-10	70-80-90
20-50-60	40-20-30	70-10-20
20-70-80	50-60-70	70-30-40
20-90-10	50-80-90	70-50-60
30-40-50	50-10-20	80-90-10
30-60-70	50-30-40	80-20-30

SUPER ENALOTTO - CACCIA AL ...
Giocate normali e sistemi integrati

L. 1900 8 combinazioni	34 - 48 - 53 - 61 - 86 - 6 12 - 18 - 68 - 70 - 10 - 55
L. 6650 7 combinazioni	66 - 50 - 74 - 84 - 13 - 67 - 90
L. 218.200 224 combinazioni	**Giocate sistematiche con ...** - basi fisse prese 1 a 1 = 11 - 29 - 38 - 63 - varianti = 14 - 17 - 88 - 90 - 74 - 23 - 59 - 43

Vincite:

Statistiche a cura della Ricevitoria n. 490 di Davide e Liliana Miola, via Viana 27, Candelo

RISTORANTE
LOCANDA DEL BORGO
IN PRIOCCA D'ALBA
...nel cuore di Langa e Roero dalle trasparenze luminose ... mare di Sardegna...
* Zuppetta ai Frutti di mare
* Gnocchi di dentice in salsa di granchio
* Scampi alla Catalana
* Branzino al cartoccio
Tutti i giovedì sera GRAN FRITTO DI PESCE
In settimana aperto solo di sera.
Sabato e Domenica anche a mezzodì. Chiuso il Mercoledì.
Direzione: Franco Mo
Campione del mondo
Barman 1995
In Cucina: Flavio ...
E' gradita la prenotazione
Via Pirio 30,
PRIOCCA D'ALBA (CN)
Tel. 0173 616868
Tel. 0173 58445

COMETA
MUSIC HALL
Statale 211 - SALE (AL) - Tel. 0131.84.108
BALLO LISCIO
VENERDÌ 23 NOVEMBRE LUCIO FAVARI
SABATO 24 NOVEMBRE GIAN PAOLO DORIA
DOMENICA 25 NOVEMBRE POMERIGGIO E ... BEPPE ALIANO
LUNEDÌ 26 NOVEMBRE GIORGIO VILLANI

PROVINCIA DI ASTI
C.F.P.P. - CASA ... CARITA' - ONLUS
COMUNE DI MONTEGROSSO D'ASTI
Sono aperte le iscrizioni al corso di
QUALIFICA
ADDETTO DI FALEGNAMERIA ARTIGIANA
Durata 1000 ore
Orario: 8,30-12,30 Pom. 14,00-16,00 dal lun. al ven. Il corso prevede lo svolgimento di lezioni teoricopratiche e di un periodo di stage presso aziende nel settore legno. Al termine del corso sarà rilasciato attestato di qualifica professionale.
Per ulteriori informazioni tel. ... 011/386048.
IL CORSO E' TOTALMENTE GRATUITO
Sede del corso Comune di Montegrosso
Scuola ... falegnameria, Corso ... Umberto n. 34

Per la pubblicità ...
LA ...
PK publikompass
Filiale di Asti
Corso Dante, ... -14100 ASTI - Tel. 0141.3510.11 - Fax 0141.3560.14

IL GIOVANE VIOLINISTA RUSSO SERGEJ KRYLOV IN CONCERTO AL TEATRO CIVICO PER LA STAGIONE DELLA SOCIETA' DEL QUARTETTO

Domani sera a Vercelli il Paganini del Duemila

VERCELLI

Lo definiscono «il Paganini del Terzo Millennio». E [illegible] Paganini ama [illegible] un «Guarnieri del Gesù». [illegible] chiama Sergej Krylov, ha trent'anni, è nato nell'ex Unione Sovietica, [illegible] Italia ha [illegible] seconda patria, e non [illegible] spaventano i paragoni [illegible] il mito. La [illegible] fa parte del Dna della famiglia: la madre pianista, il padre violinista e liutaio. Sergej debutta [illegible] pubblico a sei [illegible] in [illegible] recital. Gli basta poco tempo per imporsi. [illegible] già in carriera quando affronta il «Kraisler», il maggior concorso violinistico del mondo. Oserebbero in pochi quest'azzardo, forse soltanto l'inquieto Paganini: [illegible] Krylov, il coraggioso, [illegible] Anzi, stravinca.

Il «nuovo» Paganini arriva a Vercelli domani sera, per chiudere la stagione [illegible] concerti della Società del Quartetto. In realtà è [illegible] ritorno: l'anno scorso, sul palcoscenico del Teatro Civico, gli fu consegnato il «Viotti d'oro». [illegible] ora, quasi a mantenere [illegible] una promessa [illegible] platea che l'aveva acclamato, tributandogli un'autentica ovazione, Sergej Krylov si ripresenta davanti [illegible] pubblico del teatro: accanto a sè ha voluto ancora Stefania Mormone, la giovane pianista napoletana [illegible] cui forma un duo stabile dal '94. Il programma del concerto, dalle 21,15, propone Tzigane [illegible] la Sonata in sol maggiore di Maurice Ravel, Quattro pezzi romantici op. 75b di Dvorák, Liebeslied e Liebesfreud di Fritz Kreisler [illegible] La vida breve di De Falla/Kreisler.

I biglietti per la serata, a costi estremamente contenuti, sono in prevendita alla Società del Quartetto, dalle 10 alle 12 [illegible] [illegible] 15 alle [illegible]. Informazioni: 0161/255575. [r. m.]

Sergej Krylov suonerà domani sera a Vercelli accanto a Stefania Mormone

MOSTRE E ARTISTI

Un'antologica su Renato Guttuso a Palazzo Salmatoris di Cherasco

[illegible] Ferraresi

CHERASCO. A Palazzo Salmatoris continua fino al 16 dicembre la mostra antologi- [illegible] dedicata [illegible] Renato Guttuso (1911-1987) a quattordici anni dalla sua scomparsa. Si susseguono [illegible] da anni mostre prestigiose che hanno eletto la città [illegible] Museo Diffuso, premiando l'intuizione del sindaco Avagnina che ha puntato forte sull'ar- [illegible] e sulla cultura, facendo rivivere chiese e palazzi del stupendo centro storico.

La mostra che chiude la stagione artistica presenta un personaggio-artista impegnato socialmente, che si porta con se i caratteri della sua Bagheria e le influenze [illegible] amici famosi [illegible] e Neruda, Moravia, Pasolini e Picasso. Unito [illegible] Sciascia e Vittorini dalla comune origine siciliana, il loro legame è di mille affinità morali.

Anche le visite guidate che si propongono contribuiscono ad avvicinare l'artista al pubblico soffermandosi sulla sua potenza espressionista e qualità pittorica superiore.

La mostra - grande il successo di pubblico - è realizzata con il patrocinio del Ministero dei Beni Culturali, la Regione Piemonte, la Provincia di Cuneo, il Comune, la Fondazione Cassa di Risparmio di Cuneo, Banca regionale Europea, La Stampa. Inserita nel calendario dell'Ente Turismo Alba Bra Langhe e Roero. Orario di visita dal martedì al sabato 9,30 - 12,30; 14,30 - 18,30. Domenica e festivi 9,30 - 18,30.

TORINO. Presso il chiostro dell'Annunziata in via Po 45 fino al 30 novembre espongono quattro artisti con esperienze diverse, uniti dal desiderio di comunicare con libertà [illegible] fantasia. «Tra memorie e sogni» Nonostante Tutto.

Gianluca Marzano, Tore Milano, Giuseppe Sappa ed Antonella Tavella (anche in mostra alla Cantina Comunale di La Morra) [illegible] raccontano di loro e della natura che li circonda.

MANTA. In Santa Maria del Monastero s'inaugura domani alle 18 la personale del cuneese Cesare Botto, arti- [illegible] interessante nel [illegible] per- [illegible] senza mete, [illegible] tanto desiderio di costante rinnovo. Una tensione dove domina il colore, il segno, i rimandi accennati alla natura.

La sua [illegible] un'espressione che ha vissuto della vitalità degli anni '50 e '60 frequentando Ego Bianchi, lo studio di Scroppo e la «rivoluzione» artistica torinese. Una mostra da gustare, [illegible] non da spiegare, per [illegible] istintive forti. L'esposizione prosegue fino al [illegible] dicembre. Orario dal giovedì alla domenica 15 - 19.

ACQUI TERME. A palazzo Robellini si conclude domenica a cura dell'assessorato Cultura del Comune la rassegna «Itinerari» che propone una trentina di opere: disegni, matite e chine e penna ed alcune incisioni degli anni '20 di Carrà.

La mostra risulta [illegible] omaggio per un artista del luogo, nativo di Quarniento che ha mosso i primi passi nell'acquese, per poi affermarsi come un protagonista del Novecento. Lavori datati tra gli anni '20 [illegible] '40 che bene rappresentano il maestro, spesso preparatori dei grandi dipinti ad olio. Orario feriale 16,30-19; festivi 11-12,30; 16,30-19.

BRA. Da Peira arte contemporanea in [illegible] Cavour 59, Daniele Fissore presenta «Di verde [illegible] di mare»: quelle opere che sono lo specchio limpido di una personalità complessa, che ha trovato anche nel colore [illegible] coeren- [illegible] tematica «infinita». Orario feriale 16-20; domenica e lunedì su appuntamento.

A NIZZA MONFERRATO

Coscia [illegible] Reggio stasera portano il jazz in cantina

NIZZA MONFERRATO. Il jazz stasera va in cantina: alle 21,15 la can- [illegible] vinicola Clemente Guasti [illegible] via IV Novembre ospiterà «Trumpette-Musette», concerto del fisarmonicista Gianni Coscia con la tromba di Felice Reggio. L'iniziati- [illegible] [illegible] parte della rassegna invernale organizzata dall'associazione «Concerti e colline», una decina di appuntamenti itineranti in località del Sud Astigiano. I due musicisti [illegible] piemontesi (Coscia è avvocato jazzista [illegible] Alessandria e Reggio, figlio d'arte, è originario [illegible] Vinchio), presenteranno una rilettura in [illegible] jazz di autori italiani [illegible] Kramer, [illegible] [illegible] Martino e brani popolari piemontesi e fran- [illegible]. Ingressi: [illegible] mila lire. Per saperne di più: www.concertiecolline.com. [e. ce.]

DOLCE & SALATO di PAOLO MASSOBRIO

Tartufo, i super prezzi nel mirino degli esperti

ALLARME tartufo, gridano gli esperti nel [illegible] di una [illegible] che volge al [illegible] [illegible] sarà ricordata come quella [illegible] prezzi impossibili. Ad ottobre i titoli dei giornali facevano a gara per rilanciare come se fosse un'asta mediatica, tanto che nel giro di soli quattro giorni il bianco d'Alba [illegible] passato dalle 500 alle 800 mila lire l'ettogrammo. Se poi qualcuno va in qualche ristorante - dove non trionfano i tartufi come in passato - sappia che la grattata semplice sulle uova al paletto può portare il conto a triplicare. La Regione, si è appreso ad un convegno tenutosi ad Asti sabato scorso alla presenza del [illegible] Alemanno, [illegible] [illegible] milioni l'anno ai proprietari di piante tartufigene affinché [illegible] custodiscano. Il minino indispensabile per salvare un prodotto che difficilmente potrà avere la denominazione d'origine protetta, visto il clima [illegible] mistero e di individualismo che [illegible] imper- [illegible] [illegible] al tuber magnatum pico. Intanto, [illegible] tartufo bianco d'Acqualagna [illegible] raggiungendo le quotazioni [illegible] quello d'Alba, dopo [illegible] [illegible] [illegible] [illegible] hanno vissuto un privilegio di marketing (ma era soltanto questo?). Eppure - ricorda spesso Roul Molinari - più di trent'anni fa ad Acqualagna accettavano volentieri il gioco del traino d'immagine, con una quantità che appena passava il confine piemontese saliva miracolosamente di prezzo. Oggi le [illegible] stanno cambiando e si è meno disincantati, tanto che i pubblici amministratori e [illegible] solo loro dicono che è un danno quell'aura [illegible] mistero che circonda il tartufo [illegible] sulla quale sono stati scritti fiumi [illegible] parole e [illegible] poesia. Sarebbe meglio catalogare le piante, i terreni, autorizzare i raccoglitori e pagare dazio a chi possiede quelle auree piante. Già, fra quanti decenni?

Alle porte di Alba, [illegible] Piobesi, [illegible] coppia [illegible] ex ristoratori ha imbastito un'impresa dedicata [illegible] tartufo e alla [illegible] trasformazione. E' la Tartuflanghe, che propone una squisita pasta [illegible] al tartufo, un burro al tartufo ed una crema che [illegible] presta a ghiotte preparazioni. Da non perdere [illegible] il riso al tartufo e la polenta, [illegible] accoppiata con bravi artigiani e [illegible] l'autentico diamante grigio.

Tartuflanghe - Piobesi d'Alba (Cuneo) - loc. Catena Rossa, 7 - tel. 0173/362627. Risotto [illegible] funghi e tartufo: da 25 mila lire.

La Cooperativa Il Tiglio di Biella è specializzata nel miele e nelle sue varianti che soddisfano per l'equilibrio dei gusti. Loro prodotti sono la Nosita (miele di [illegible] e nocciole), la Melita, [illegible] miele di acacia, nocciole e cacao oppure il miele con mirtilli ed altri piccoli frutti. Da provare la loro versione di torrone [illegible] che vuole, tra gli ingredienti, un miele millefiori accanto a nocciole igp tonda gentile delle Langhe di Cravanzana, albune e ostie. Una galupe- [illegible].

Cooperativa Il Tiglio - [illegible] - Via Prevostale ang. Montegrappa, 16 - tel. 015/23993 - Torrone da gr. 200. 8 mila lire.

LA STAMPA
MERCOLEDÌ: TuttoScienze [illegible] Tecnologia
VENERDÌ: TorinoSette (solo Torino)
SABATO: Specchio - TuttolibriTempoLibero
DOMENICA: Tuttoaffari (solo Torino)

Ridere fa bene.
E fa anche del bene.
Pa[illegible]a [illegible]re 21
[illegible] stasera paghi te[illegible]
un grande spettacolo
a favore della Fondazione Piemontese
per la Ricerca [illegible] Cancro.

I biglietti sono in vendita presso:
Caffè Marconi - Corso Marconi 3, Torino - [illegible] 6505151
Disco Shopping - Corso Traiano 52, Torino - 011 613879
Lubin's Box (La Rinascente) - Via Lagrange 15, Torino - [illegible]
Marchio - Piazza Castello 51, Torino - 011 542722
Palastampa - Corso Ferrara 30, Torino - 011 4551563
Radio Veronica/One - Via Madama Cristina 29, Torino - 011 6529811
Ricordi Box Office - Piazza CLN, Torino - 011 5611262
Salone de La Stampa - Via Roma [illegible], Torino - [illegible] 56381
Top Music 1 - Via Montevideo 10, Torino - 011 3192168
Top Music 2 - Corso De Gasperi 27, Torino - 011 5681585
Top Music 3 - Via Madama Cristina 67, Torino - [illegible] 655719

Per informazioni sull'acquisto biglietti fuori Torino - 011 9933380

Sponsor dell'evento:
ROEDER 1956 farmaceutici
LA QUALITÀ IN FARMACIA

FONDAZIONE PIEMONTESE PER LA RICERCA SUL CANCRO ONLUS
Strada Provinciale 142 - km 3,95
10060 Candiolo (TO) - Tel. 011 9933380

Per la pubblicità su: LA STAMPA

PK
publikompass

Filiale di [illegible]
Corso Dante, 80 -14100 ASTI - [illegible]. 0141.3510.11 - Fax 0141.3560.14

NAVALLA

Apre a VILLAFRANCA D'ASTI

Mercatone Uno

BORSARI SPORT

Grande Festa d'apertura

24-25 Novembre

dalle ore 9.00

Numero Verde CHIAMATA GRATUITA
800-323585

VILLAFRANCA (AT)

S.S. 10, 101/103 - tel. 0141/948832

APERTI LA DOMENICA

Mercatone Uno è presente anche a Serravalle Scrivia (AL) - Bramaterra (VC) - Moppano di Caselle (TO)

VOLLEY A2, INTERVISTA DOPO L'ESONERO ALL'EX ALLENATORE DELLA DEUTSCHE FLAVIO GULINELLI

«Ragazzi, tiferò sempre per voi»

Lasciano anche Casalone (vice) e il preparatore Rizzo

Carlo Lisa
ASTI

Flavio Gulinelli ha trascorso ieri il suo primo giorno da ex dopo la decisione del Grande Volley di sollevarlo dalla conduzione tecnica della prima squadra e di affidarne la responsabilità al plurititolato modenese Francesco «Pupo» Dall'Olio. Una [illegible] «meditata e sofferta, dovuta solo ai risultati e che non mette in dubbio le capacità tecniche del coach» come l'ha definita il general manager Giovanni Filippi nell'annunciarla.

Gulinelli, se l'aspettava?

Sì, c'erano già stati dei segnali [illegible] settimana precedente. Poi, la mancanza di una soluzione pronta e la reazione dei giocatori hanno dilazionato i tempi della decisione. Quando, in tribuna, a Forlì, ho [illegible] la presenza di Dall'Olio, che sapevo libero da impegni, ho intuito che, in assenza di un risultato positivo, il dato era tratto.

Il suo commento?

Preferisco non commentare, soprattutto per rispetto verso i ragazzi.

Rimpianti?

Potevo decidere io di andarmene, l'estate scorsa, quando avevo capito che, nel corso della precedente stagione, qualcosa si era rotto nel rapporto di fiducia con i dirigenti della società e avevo avuto richieste anche da società blasonate. Poi ho deciso di rimanere perché ero [illegible] legato da un anno di contratto e perché volevo poter [illegible] vicino alla mia famiglia.

Qual' è la cosa che le dispiace di più?

L'ex tecnico della Deutsche, Flavio Gulinelli (a sin.) con il dirigente accompagnatore Gino Trotta
Sopra il nuovo allenatore «Pupo» Dall'Olio

Mi dispiace soprattutto per i ragazzi. Quest'anno avevo a disposizione un bel gruppo, molto unito e affiatato che lavorava bene, con impegno e professionalità e che sono sicuro, prima o poi, porterà a casa anche i risultati.

Che cosa non ha funzionato finora?

Non voglio cercare alibi, ma [illegible] analizziamo le nove partite finora disputate emerge chiaramente che la squadra le ha lottate tutte e non c'è mai stato [illegible] approccio rassegnato. Purtroppo ci è mancato quel pizzico di fortuna che poteva far girare diversamente set e match. Teniamo anche conto che il campionato è molto equilibrato, il livello tecnico è più elevato ed [illegible] neo e che alcune decisioni arbitrali ci hanno penalizzati in momenti decisivi.

In questo momento di amarezza che cosa le ha fatto più piacere?

L'amicizia e la solidarietà dei ragazzi con cui ho lavorato in questi mesi. Molti di loro mi hanno telefonato, esprimendomi rincrescimento. Li voglio augurare loro di uscire presto da questa situazione e trovare i risultati e le soddisfazioni che meritano. Da oggi hanno un tifoso in più.

Il suo futuro?

Per ora ho un contratto che mi [illegible] alla società. Cercherò, però, di trovare una risoluzione [illegible] la che [illegible] permetta, per ragioni professionali e per non stare fermo, di fare altre scelte.

L'accordo per la risoluzione l'hanno già trovato il vice Maurizio Casalone e il preparatore atletico Walter [illegible] che non hanno accettato di collaborare con il nuovo tecnico.

La Deutsche, intanto, sta preparando la prossima partita di Campionato che, per la decima giornata, la vedrà impegnata, nella seconda trasferta consecutiva, sul [illegible] cile campo di Trieste, contro la matricola Senza Confini. In panchina, anziché sottoreti, [illegible] duello tra due mani d'oro della regia del volley: il modenese Pupo Dall'Olio e il coreano Kim Ho Chul.

BOCCE, IL CAPITANO FA IL PUNTO SULLA SQUADRA ASTIGIANA IN TESTA AL GIRONE

Losano: «La Tubosider c'è ma ora arriva il difficile»

Giovanni Capponi
ASTI

Giancarlo Losano, capitano [illegible] la Tubosider, all'inizio del campionato non volle pronunciarsi, evitando qualsiasi pronostico. «Mi sono sbilanciato già l'anno [illegible] - aveva ricordato - e sapete tutti come è finita. Questa volta voglio [illegible] più cauto» Adesso, quasi a metà della stagione [illegible] regolare, c'è qualche indizio in più: la Tubosider è in testa alla classifica insieme con il Pianezza e se supererà l'ostacolo Valmerula, domani ad Andora, resterà sola al comando. Inoltre lo squadrone astigiano è con il Nitri Aosta l'unica squadra imbattuta: ci [illegible] insomma tutte le premesse per pensare realmente alla possibilità di conquistare il titolo. E ora, dunque, Losano [illegible] dice? [illegible] che va tutto bene - la risposta - l'arrivo di Amerio e Borca [illegible] funzionato: si sono riempiti i vuoti che c'erano nella squadra, ma a parte il confronto iniziale [illegible] il Pianezza, non abbiamo avuto collaudi impegnativi. Ora comincia una serie che potrebbe darci qualche indicazione in più, la trasferta ad Andora la cui formazione è ritenuta in buona forma, l'incontro casalingo [illegible] il Pianezza, la successiva trasferta a Fossano saranno dei veri banchi di prova».

E aggiunge: «L'intesa tra Scassa e Borca è perfetta, lo dimostra il record del mondo, quella tra Scassa e Amerio altrettanto, ma manca ancora qualcosa». Quel qualcosa che Losano non vuol dire, la diciamo noi: è il ritardo di forma di Fabio Mandola.

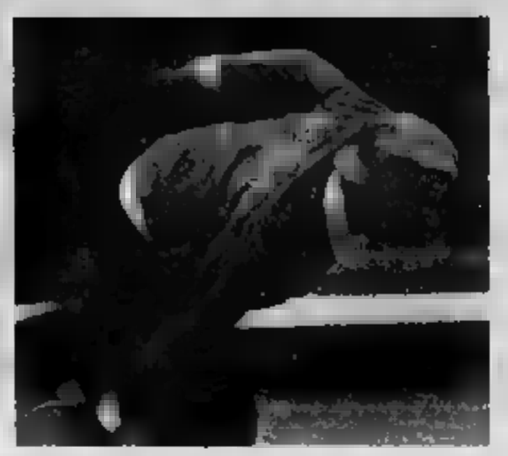

Lo stile Giancarlo Losano, capitano della Tubosider imbattuta nel campionato di serie A di bocce: la squadra astigiana è al comando del suo girone e domani ha l'occasione di allungare nella trasferta ad Andora contro il Valmerula

«Il ragazzo - spiega Losano - ha già perso un po' di peso e si sta allenando: auguriamoci che il top della forma per lui arrivi in occasione dei playoff, quando sarà necessario che la squadra giri a mille. Allora sì che le possibilità di [illegible] finale possono aumentare». Losano personalmente ha un ottimo contributo alla classifica della Tubosider: 4 vittorie in altrettante presenze nell'individuale, una vittoria ed [illegible] sconfitta nella coppia. Un rendimento sicuro e costante. E [illegible] pensa invece delle espulsioni che hanno contrassegnato l'ultima giornata del torneo? «Intanto - risponde il bocciste pinerolese - io predico sempre ai miei compagni di stare tranquilli, perchè [illegible] serve a nulla protestare. Non ha ancora sentito di un arbitro che cambi idea così a caldo. Io chiederei però alla federazione di intervenire sui direttori di gara. Ci deve essere uniformità nel loro comportamento, altrimenti giudizi contrastanti possono scatenare le reazioni. Occorre dire che soprattutto i corridori sono a rischio, perchè partono per le loro prove caricati in un modo incredibile e, con i nervi a fior di pelle, [illegible] qualsiasi intoppo può provocare una immediata perdita del controllo».

TUTTO CALCIO

Supersfida tra l'Asti e la Moncalvese Nicese con l'emergenza squalifiche

[illegible]

Asti. Continua la lunga sequela [illegible] infortuni: [illegible] finisce in infermeria è stato il libero Paolini, che si è procurato una distorsione ad un ginocchio con [illegible] San Carlo. Nell'attesa sfida con la Moncalvese di domenica rientrerà però Farello, che giocherà contro la sua ex squadra. [e. a.]

Canelli. Quarello starà fuori due giornate per squalifica. Il morale nella squadra guidata da Angelo Bollo è alto dopo la vittoria in Coppa Piemonte con l'Asti (mercoledì prossimo il ritorno al «Bosia») e il quarto posto in campionato. [e. a.]

Junior Giraudi. La società ha tesserato l'attaccante Andrea Barison, [illegible] anni, [illegible] passato nel Moncalieri e nel Giaveno. Barison è figlio d'arte: il padre Paolo ha giocato nel Milan negli Anni Sessanta. Nel derby cittadino di domenica con la Nova Asti rientrerà Santagata, mentre sarà assente Moretti, espulso [illegible] la Gaviese. Torna [illegible] allenarsi Fusco. [e. a.]

Moncalvese. La compagine aleramica si è allenata a ranghi quasi completi. Preparazione a parte per il solo Nosengo. Con l'Asti ci sarà Barotti, bomber del girone con 7 reti [illegible] pari di Enrico Porrino del Sandamianferrere, che ha saltato la gara [illegible] a causa del postumi di un incidente stradale. [e. a.]

Nova Asti. Mano pesante del giudice sportivo nei confronti della formazione presieduta da Vittorio Massano: Bochicchio jr. dovrà stare fermo per due giornate; [illegible] turno di squalifica a testa per Corniati e Masu. Il tecnico Gerardo Bochicchio sarà costretto a ridisegnare la difesa. Anche in attacco ci [illegible] problemi: Avossa e Dragone sono acciaccati. Poggio ha rimediato contro il Sandamianferrere cinque punti di [illegible] al collo del piede ma con lo Junior Giraudi dovrebbe scendere in campo. Sono invece di nuovo a disposizione [illegible] mister Bochicchio Perez e Garbo. [e. a.]

Sandamianferrere. Sarà probabilmente [illegible] rinviato l'esordio con la maglia rossoblù di Passera. Il centrocampista pur avendo scontato la squalifica [illegible] ha problemi a un adduttore. Il portiere Viotto ha avuto l' influenzale e [illegible] si è allenato. Per il difensore Sandri, infortunato, il [illegible] è previsto [illegible] quindici giorni. [e. a.]

[illegible]

Rocchettaisola. Turno sulla carta agevole per i canarini che ospitano l'Aurora penultimo. Assente lo squalificato Mauro Di Leo, dovrebbe rientrare il fratello Massimo. [g. fo.]

Nicese. Giallorossi decimati dalle squalifiche in vista dell'insidiosa trasferta di Carrosio: fermi per un turno Jahdari, Gai e Tarroni. [g. fo.]

Milan Club. Nessuno squalificato tra i rossoneri; con il San Giuliano Vecchio era stato espulso Cella, ma il match [illegible] stato sospeso per nebbia. Domenica c'è l'interessante partita contro la Vignolese. [g. fo.]

Castelnuovese. Gli «Amatori» preparano in serenità il «derby» con gli omonimi di Castelnuovo Scrivia. [g. fo.]

Una fase del derby astigiano di Promozione giocato domenica scorsa tra Sandamianferre e Nova [illegible]

SECONDA CATEGORIA

Girone P. Nel gruppo astigiano due [illegible] squalifica per Di [illegible] (Napoli Club) e Zanirato (Valfenera); [illegible] giornata per Lamattina (Mombercelli), Fassi (Celle) e Formato (Villa San Secondo). Fermati fino al 3 dicembre gli allenatori Dova (Castelnuovo Don Bosco) e Sollazzo (Napoli Club). Da segnalare [illegible] anche i cinque turni per il torinese Barbeni del Riva che avrebbe strattonato e insultato l'arbitro. [g. fo.]

Girone Q. Uno squalificato a testa per le due astigiane: il Giudice sportivo ha fermato per un turno Bongiorno del Castagnole Lanze e Cordara del Bubbio. [g. fo.]

DONNE

Serie C. Una Sanmarzanese galvanizzata da [illegible] consecutivi gioca [illegible] casa della forte Alessandria: il pronostico sembra chiuso, ma le astigiane sono in grande forma. [g. fo.]

Serie D. Ultima giornata del girone [illegible] andata: lo Junior Giraudi, formazione in netta ripresa, ospita la Givolettese sul campo di corso Alba. [g. fo.]

GIOVANILI [illegible] Le partite in programma nel fine settimana. Juniores: Sandamianferrere-Corneliano; Acqui-Nicese; Asti-Junior Giraudi; Nova Asti-Moncalvese; Milan Club-Canelli. Allievi '85: Asti-Mirafiori; Pozzomaina-Villafranca; Pinerolo-V. Nizza. Allievi '86: Sampdoria-Asti, turno di riposo per il Villafranca. Giovanissimi '87: Bra Asti. Giovanissimi '88: Torino-Asti; Filadelfia-Villafranca. [g. fo.]

[illegible] **PROVINCIALI.** Sebbene con un calendario incompleto partono i play off del torneo Giovanissimi; chiudono invece il girone d'andata i Pulcini a 9. [g. fo.]

CALCIO A CINQUE [illegible]

I RISULTATI DEL CAMPIONATO PROVINVCIALE CSI

Giraudi, sesto sigillo Dinamo al comando

ASTI

[illegible] Sandrino Tartufi, sconfiggendo 2-1 i Carabinieri, si porta al comando del girone A del campionato provinciale [illegible] calcetto Csi [illegible] un punto [illegible] vantaggio [illegible] Perry & M.P. e Calcetto '98. Nel gruppo B vincono le prime due, Circolo Acli e CO Torretta, entrambe per 12-2, rispettivamente contro Odalengo Piccolo e Pizzeria Capri.

Prosegue [illegible] marcia trionfale dello Junior Giraudi nel girone C: [illegible] il 7-4 sul Bar Nemesi il Giraudi è arrivato al [illegible] successo consecutivo.

Infine Dinamo Porcelli [illegible] comando del raggruppamento [illegible] davanti al Caffè Stazione Portacomaro.

GIRONE A: Sandrino Tartufi-Ass. Naz. Carabinieri 2-1; Calcetto 98-Caffetteria Green 5-3; Reggae Boyz-New Team 6-5.

Classifica: Sandrino Tartufi 13, Calcetto 98, Perry & M.P. 12, Black Monday, Ass. Naz. Carabinieri 10, Caff. Green 6, Reggae Boyz 4, New Team 0.

[illegible]: Motta United-Pro Valfenera 5-5; Circolo Quartiere Torretta-Pizzeria Capri 12-2; Odalengo Piccolo-Circolo Acli 2-12.

Classifica: Circolo Acli 18, CO Torretta 15, Pizzeria Capri 9, Pro Valfenera, Free Color 7, Dinamo Ops 6, Motta United, Odalengo Piccolo 1.

GIRONE C: Bar Nemesi-Junior Giraudi 4-7; Amici del Vesuvio-Emporio Alba 4-10.

Classifica: Junior Giraudi 18, Emporio Alba 12, [illegible]. Verniciature 9, Amici del Vesuvio 7, Essetre Sistemi, Colombia 6, Bar Nemesi 3, Amis d'la Bala 1.

GIRONE D: A&G Imp. Edile-Atletico d'Jambe 3-0; Caffè degli Artisti-Tre Tigli 1-10; Dinamo Porcelli-Arena Disco 4-1.

Classifica: Dinamo Porcelli 15, Caffè Stazione Portacomaro 12, Tre Tigli 10, Atletico d'Jambe 7, A&G Imp. Edile [illegible], Arena Disco, Boca Club 4, Caffè degli Artisti 3. [g. fo.]

BALON, AL «PELLATI» LE FINALI DEI GIOCHI STUDENTESCHI

Torneo giovanile a Nizza nel nome di Pino Morino

NIZZA

Chiusa la stagione del [illegible], l'attività della pallapugno continua. Oggi, a Nizza, nella nuova palestra dell'istituto Nicola Pellati, si svolgono i Giochi Sportivi Studenteschi-Area Nord di pallone leggero. Dalle [illegible] 10 scendono in campo alunni di dieci scuole, medie inferiori e superiori, per giocarsi il titolo 2001 [illegible] questa spettacolare disciplina pallonistica. Il pallone leggero è una specialità che la federpallone ha «inventato» per avvicinarsi ai giovani attraverso la sua introduzione nelle scuole. Oltre alla presenza di scuole liguri e piemontesi a Nizza, lo svolgimento, la settimana scorsa a Cosenza, della fase dell'area sud e la prossima settimana a Monte San Savino (Ar) quella dell'area centro testimoniano la presa che questo mini-balon ha sui giovani: per il futuro, spetta alla Fipap tradurre questo successo in numeri per il proprio movimento.

Il torneo giovanile di Nizza sarà intitolato alla memoria di Pino Morino, straordinario cultore del balòn ed ex «spalla» di campionissimi come Augusto Manzo e Felice Bertola

E' la prima volta che il pallone legge sbarca a Nizza ed il presidente della Fipap, Franco Piccinelli, ha voluto che sia istituito un premio «Pino Morino» a ricordo del giocatore ed appassionato nicese, recentemente scomparso che si dedicò alla divulgazione del suo sport preferito. [r. str.]

BOWLING [illegible]

FINALISSIMA A VAGLIERANO

Studenti in gara per scegliere il re dello strike

[illegible] Si è conclusa nell'impianto di Vaglierano la fase di qualificazione del terzo [illegible] scolastico di bowling riservato alle scuole medie superiori. La manifestazione, organizzata da Albatros comunicazione con il Provveditorato, si conclude oggi. Alla finalissima [illegible] approdati i migliori dieci punteggi individuali di ciascuno dei [illegible] istituti che quest'anno [illegible] hanno portato in pista 350 ragazzi. In sessanta si sono qualificati il miglior punteggio [illegible] del Globart con [illegible]85 punti,399 dei quali realizzati da Andrea Zanello, detentore della migliore prestazione assoluta.

Bene anche lo [illegible] scientifico (2740.) Nella classifica provvisoria, al terzo posto L'Agrario «Penna» (2532 punti, [illegible] realizzati da Lorena Fornaro, la più brava a livello individuale femminile); quarto il Classico 2371; quinto il Globart di San Damiano (2349) e sesto il «Monti» (2261). [a. a.]

LOCANDA dell'ANGELO
di Malfarà Vittorio
Ristorante Pizzeria
Presenta **Venerdì 7 Dicembre** una grande serata musicale col quartetto "[illegible]" composto da famosi musicisti che collaborano con le migliori orchestre sinfoniche

Menù della serata
Ostriche al limone
Gamberoni reali vellutati
Persico agli agrumi
Souffle di aragosta
Ravioli di pesce al radicchio e seppioline
Sorbetto al limone
Coda di rospo (pescatrice) al forno a legna
Insalatina rustica
Bavarese all'arancia
Caffè - Grappa
L. 60.000
Ogni portata sarà accompagnata dal vino appropriato di Valdobbiadene proposta da due sommelier professionisti
(Questo menù si può degustare su prenotazione venerdì sera e sabato e domenica pranzo e cena)

...E inoltre menu degli Angeli o menu del Pescatore a L. 55.000
(tutti i giorni su prenotazione, sabato e domenica anche a pranzo)

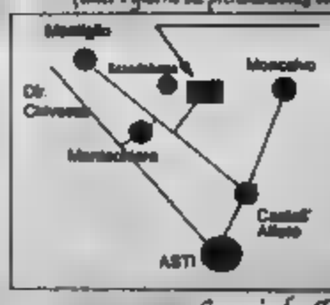

LOCANDA DELL'ANGELO
Via Piave, 82 Scandeluzza
Montiglio M.to – AT
Tel. 0141.906384
333.4343790
Orario: da lunedì a venerdì servizio serale (pranzo su prenotazione)
Sabato, domenica e festivi pranzo e cena – chiuso il martedì

Speciale Pizza: da lunedì a venerdì pizza + bibita a scelta
L. 12.500 *(coperto compreso)*

TRA INDAGINI E POLEMICHE

L'ASSOCIAZIONE

Exit è l'Associazione Italiana per il diritto ad una Morte Dignitosa. La sede, perquisita domenica (foto) dalla polizia, è in Corso [illegible]to Cucco 144. Gli indirizzi web sono www.exit-italia.it; e-mail: exit-italia@libero.it; tel. 011-7707126; 330-512712. Il presidente Emilio Coveri, vicepresidente Maria [illegible]chio, segretario Annalisa Coveri, tesoriere Liliana Barili, consiglieri Emiliana D'Ercole, Norma Del Zotto e Maria Augusta Villata

«LA LIBERTÀ È PER LA [illegible]»

«L'eutanasia è l'appropriazione indebita della vita. Ritenerla un diritto di libertà equivale a negare il concetto e il significato di libertà che non può essere mai contro la vita. L'eutanasia è l'antilibertà». E' il giudizio di Riccardo Pedrizzi (foto), responsabile nazionale di An per le politiche della famiglia e presidente della Commissione Finanze e Tesoro a Palazzo Madama sulla vicenda che ha coinvolto l'associazione Exit

Eutanasia, l'inchiesta adesso si estende alle cliniche svizzere

Tra le carte sequestrate dagli investigatori trovato il vademecum per il trasferimento dei malati terminali in ospedali oltre frontiera

[illegible]ssima [illegible]

Tutti i soldi del presidente di Exit, Emilio Coveri. Dove sono, in quali conti bancari, chi li ha versati, in quali paesi e a [illegible] servivano. Storie di versamenti e donazioni, almeno in apparen[illegible] banali, che [illegible] attentamente vagliate in modo autonomo rispetto al reato contestato dai pm a Coveri: concorso in omicidio del consenziente. Un'accusa che può costare dai 6 ai 15 anni di carcere. La polizia lavora, adesso, in questa dire[illegible]ne, anche [illegible] la ricostruzione dell'organico «vero» dell'associazione che promuove l'eutanasia in Italia. Infine la ricerca di morti sospette. Italiani scomparsi in Svizzera o in Olanda, negli ultimi mesi.

Sarà una [illegible] difficile e lunga, che si estenderà a Milano, Venezia, Firenze. Bisogna ricostruire le cartelle cliniche di persone partite per quello che, in teoria, doveva essere un [illegible] dalla speranza e [illegible] al contrario s'è chiuso con un fulmineo funerale. Ancora, re[illegible] definire il ruolo del responsabile della Regione Nord Ovest (Piemonte, Liguria, Val d'Aosta), Roberto Lo Tauro, braccio destro di Coveri. Tra le carte sequestrate, una ha interessato non poco gli investigatori della squadra [illegible] Tori[illegible] Ci sarebbe anche da sorridere, se [illegible] fosse che questa inchiesta della procura di Torino [illegible] come contro la sofferenza dei malati terminali e la morte. È un semplice foglietto, strappato a [illegible] bloc [illegible] del «Gianduiotto Feletti, specialità di Torino». Sopra, scritto con [illegible]biro, il vademecum di vuole iniziare il percorso dell'eutana[illegible]: «1 - fotocopia cartella clinica, 2 - dichiarazione del dottore: "E' in fase terminale avanzata (il soggetto [illegible] sottoporre al suicidio assistito, ndr). 3 - la fotocopia del testamento biologico». Questi documenti («Tenete gli originali, che [illegible] si sa mai. Basta la fotocopia», raccomandavano alla Exit) sarebbero stati inviati [illegible] responsabili olandesi e svizzeri.

La polizia vuole identificare chi [illegible] materialmente scritto l'appunto. Al frettoloso [illegible] preciso memorandum mancava tuttavia [illegible] altro elemento essenziale: l'iscrizione ad [illegible] doveva risalire ad almeno tre anni prima, proprio per rendere più credibile e vero il testamento biologico. «Per i ritardatari nessun problema», spiegava Coveri. [illegible] la quota annuale [illegible] di 30 mila lire, bastava pagarne [illegible] e il gioco era fatto. Novantamila lire, tre anni di adesione. E così l'ultimo ostacolo veniva superato. [illegible] restava che procedere, [illegible] trascurare niente. Nemmeno la sensibilità e le remore di una famiglia cattolica alle prese con il problema di organizzare e pagare la «dolce morte».

È Coveri stesso a suggerire l'atteggiamento corretto [illegible] un «suicida volontario», che però non vuole rinunciare ai sacramenti della Chiesa. Tranquillizza così gli accompagnatori: «Eh, state molto attenti. Dite al prete che [illegible] persona vuole solo l'olio santo... vuole l'olio. Basta. Niente di più. Ma non [illegible] al sacerdote che sta per partire. Il prete bloccherà tutto, voi finite nelle grane e addio viaggio». Le indagini puntano [illegible] Svizzera, in base ai primi elementi raccolti nel [illegible]rso delle perquisizioni, effettuate sia nell'abitazione-sede di Exit, in corso Montecucco, sia all'interno dell'azienda do[illegible] Coveri lavora. Un'impresa ardua, solo [illegible] parte favorita [illegible] meticolosità e dall'ordine [illegible] Coveri ha catalogato l'archivio dell'associazione. Decine di grosse cartelline nere, e poi faldoni, registri e agende, in cui i conti del presidente si incrociano o si affiancano con i verbali e gli atti costitutivi dell'associa[illegible] culturale. Fogli ingialliti e molti «testamenti biologici», firmati anche da uomini e donne residenti all'estero. Una rete invisibile e segreta. Lo precisava lo stesso Coveri: «I nomi degli iscritti li [illegible] solo io e stop. Non sa nulla neppure il vicepresidente».

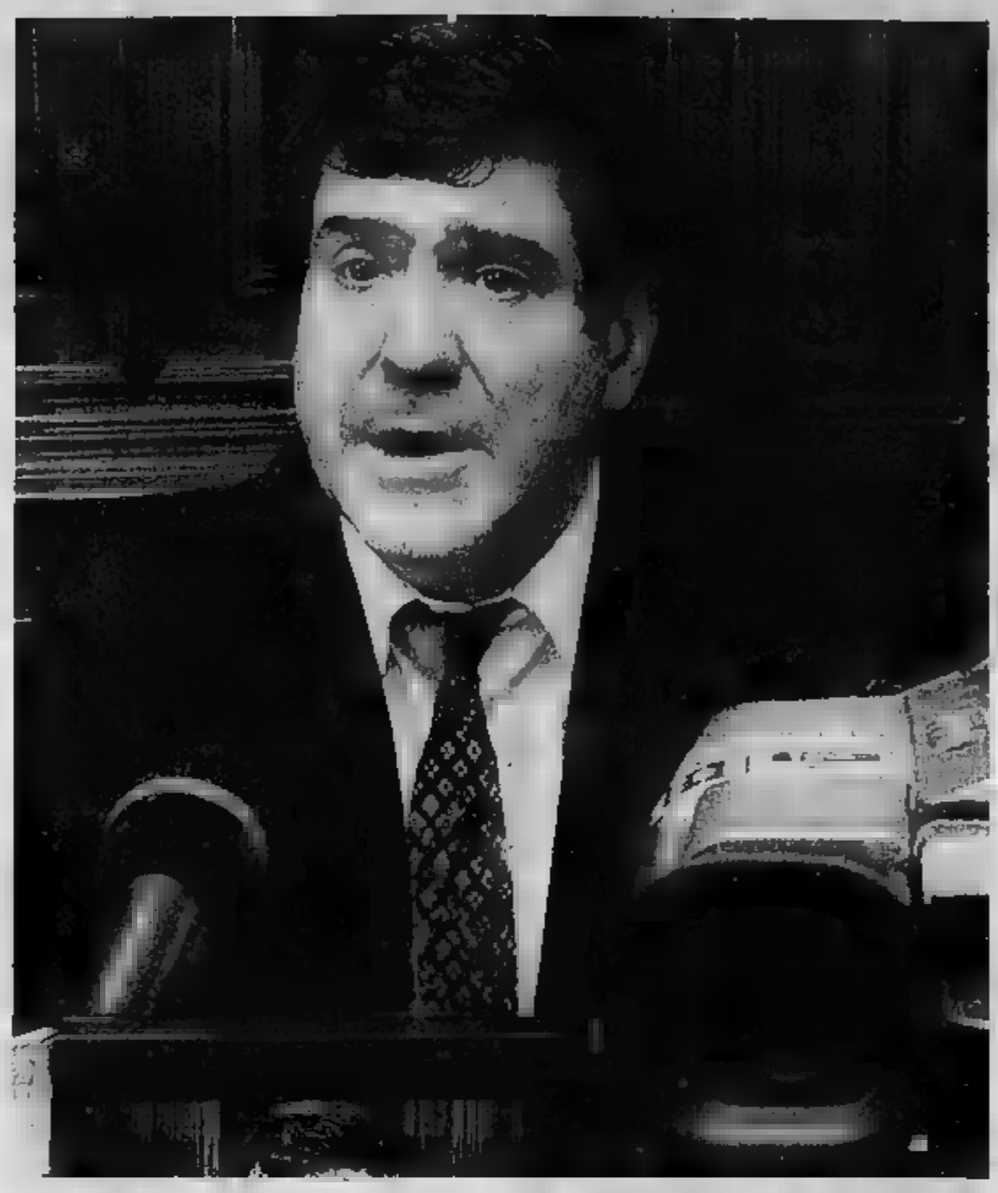

La polizia sta seguendo la pista che potrebbe portare ai conti bancari e ad eventuali versamenti effettuati all'associazione E' in fase [illegible] ricostruzione l'organico della struttura: ancora da chiarire il ruolo rivestito dal responsabile della regione Nord-Ovest

Il presidente di Exit, Emilio Coveri, ha espresso in conferenza stampa le proprie posizioni dopo l'avvio dell'inchiesta

Emilio Coveri: «Non ho mai preso soldi»

I viaggi per morire in Olanda? «Sono andato ad Amsterdam solo per partecipare a convegni, mai per accompagnare [illegible] malato terminale». I dieci [illegible]lioni, cremazione e funerali tutto compreso? «Lo giuro, [illegible] non ho mai preso una lira».

Emilio Coveri si difende dall'accusa [illegible] aver «fornito qualsi[illegible] tipo di aiuto a praticare l'eutanasia». «Sono finito in un guaio più grosso [illegible] me - dice - solo perché mi sono sempre esposto, senza ipocrisie, in difesa dei malati incurabili che vogliono decidere come e quando morire». Per rafforzare [illegible] sua posizione il presidente della Exit ricorda più volte di essere assistito «dall'avvocato Gianpaolo Zancan, [illegible] senatore Zancan».

Eppure [illegible] dice mai, [illegible]meno una volta: *io* quelle [illegible] al cronista della Stampa che ha fatto l'inchiesta non le mai dette». Preferisce afferma[illegible] - chissà perché - «che le inchieste in Italia dovrebbero farle i giudici» oppure che è tranquillo perché lui è «una persona onesta, molto onesta». Poi ripete più volte che «l'euta[illegible] è una [illegible] scelta. Ogni persona che ha un male incurabile ha il [illegible] di scegliere quando morire» E si domanda: «Dopo tutte le cure antidolore perché non bisogna rispettare la volontà di chi ha chiesto di morire? Se [illegible] persona lo chiede deve [illegible] accontenato, ne va [illegible] sua dignità». Tra le tante persone che hanno condiviso la sua battaglia, Emilio Coveri ricorda Indro Montanelli. «Non dimenticherò [illegible] la prima volta che l'ho incontrato, abbiamo chiaccherato [illegible] ore [illegible] fila. Anche lui, come me, auspicava una legge italiana per l'eutanasia». [g.lon.]

«Una legge sulla dolce morte»

I radicali continuano la raccolta delle firme

[illegible]zia Longo

Primo, una legge che regoli l'eutanasia. Secondo, la fine di un proibizionismo trasversale tra i partiti di destra e di sinistra. Terzo, la difesa della libertà. Durante la conferenza stampa di ieri mattina nella sede della Exit - che è poi l'appartamento del suo presidente Emilio Coveri - la necessità di «morire con dignità» è stata più volte ribadita da diversi punti di vista.

Il presidente dell'associazio[illegible] radicale Adelaide Aglietta, Silvio Viale - ginecologo di professione -, insiste «sull'urgenza di una legge e di un mea culpa pubblico del presidente dell'ordine nazionale dei medici Giuseppe Del Barone». «Considera disonesti i medici favorevoli all'eutanasia. Beh, [illegible] qua: vuole sottopormi a un provvedimento disciplinare?». Per il segretario nazionale dei Radicali, Daniele Capezzone «l'obiettivo principale è portare a termine la raccolta [illegible] firme per la legge sull'eutanasia e l'avvio di [illegible] politica seria in Parlamento». [illegible] scoglio da superare? [illegible] proibizionismo trasversale: cinque anni di maggioranza di centrosinistra non hanno prodotto alcun passo avanti su questo piano, né su [illegible] altro diritto civile. E l'attuale governo di centro-destra ha l'aggravante di criticare diritti acquisiti come l'aborto, figuriamoci l'eutanasia».

Sull'autonomia della scelta, [illegible] invece l'accento Gianni Vattimo. «Mi domando - dice il filosofo ed europarlamentare [illegible] - perché non sia possibile regolare le questioni di bioetica sulla base della libertà del singolo. Nel caso dell'eutanasia questa libertà può [illegible] espressa attraverso il testamento biologico o altre forme di regolamentazione legale della questione». Vattimo ribadisce, inoltre, l'esigenza di «un diritto europeo, perché non ha molto senso che in Olanda l'eutanasia sia legale, e in Italia no».

Il segretario nazionale Daniele Capezzone: «Tutte le forze politiche ignorano l'argomento» Per il filosofo Vattimo «bisogna regolare libertà del singolo e bioetica»

Contro l'accanimento terapeutico «assurdo, perché tiene in vita persone in stato vegetativo permanente» si schiera anche Gabriella Vesce. Suo marito Emilio Vesce, radicale, è spirato l'11 maggio scorso dopo sei mesi di coma irreversibile e lei continua a battersi per una legge «che permetta di morire con dignità e senza sofferenze inutili». «Ogni mattina mi svegliavo [illegible] l'augurio che Emilio fosse morto - ricorda la moglie -, talmente atroce [illegible] lo stato, come di un vegetale, in cui lo costringevano a vivere. Non provi[illegible] più dolore, né piacere. E io mi sentivo in colpa perché sapevo che [illegible] avrebbe voluto finire la sua vita in quel modo».

Gabriella Vesce non è l'unica ad aver vissuto l'esperienza [illegible] [illegible] parente che avrebbe preferito la «dolce [illegible] Alla confe[illegible] stampa partecipa anche Letizia Moizzi, nipote di Indro Montanelli. «Sono iscritta alla [illegible], pure lo era Indro [illegible] - dice - perché [illegible] fermamente convinta che il diritto all'eutanasia debba [illegible] tutelato dallo Stato». E [illegible] il segretario dei Radicali Daniele Capezzone insiste sull'importan[illegible] di accelerare i tempi dell'approvazione [illegible] [illegible] legge, Gianni Vattimo rilancia l'ipotesi di una proposta di legge anche all'interno dei Democratici di sinistra.

«Ne ho parlato con il senatore Franco Debenedetti - afferma - che si è detto disponibile». Ma i tempi si preannunciano lunghi, soprattutto se si pensa alla [illegible]tezza della legge sulla terapia contro il dolore. «Ci [illegible] voluti decenni perché fosse realizzata - osserva il segretario dei Radicali Daniele Capezzone -, [illegible] ancora oggi sappiamo che quella legge non è largamente applicata. Un ricoverato [illegible] tre negli ospedali italiani patisce sofferenze che potrebbero essere lenite oppure eliminate». «La verità - conclude Silvio Viale - è che [illegible] [illegible] volta l'Italia si pone [illegible] fanalino di coda rispetto agli altri Paesi europei, dove la questione eutanasia sta per essere risolta».

DOMENICA IL CONGRESSO DEL CARROCCIO. ULIVO E RIFONDAZIONE POLEMICI SULLA CANDIDATURA DI COTA ALLA SEGRETERIA

«Lega in giunta? Non dipende da me»

Ghigo: sono disponibile ma bisogna modificare lo Statuto

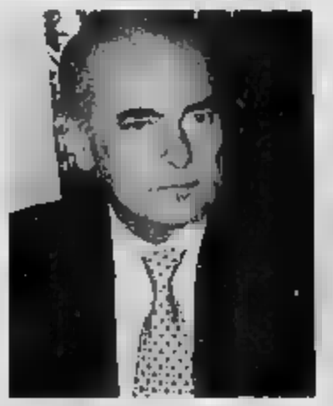

Accanto, Enzo Ghigo, presidente [illegible] Giunta regionale. Alla sua destra il leader della Lega Nord, Umberto Bossi, atteso domenica a Leini per il congresso straordinario del Carroccio subalpino

Maurizio Tropeano

Il scas[illegible] Lega» non si sblocca, anzi si complica. Ieri il presidente della Giunta, Enzo Ghigo, ha ribadito la sua «più totale [illegible]ponibilità, [illegible] appena l'ampliamento della Giunta diventa realtà, a far entrare un rappresentante della Lega nell'esecutivo». Ma non ha preso nessun impegno sui tempi di questo ingresso. Di qui lo stallo e il mantenimento della decisione [illegible] «fare ostruzionismo».

Il capogruppo Matteo Brigandì e il presidente del Consiglio regionale, Roberto Cota, puntano infatti a far entrare il Carroccio nella stanza dei bottoni regionali [illegible] l'anno. Ghigo [illegible]ce: «Perché [illegible] ampliamento si realizzi è necessaria una modifica dello Statuto, che è di competenza del Consiglio regionale e non certo della Giunta».

Le opposizioni vanno all'attacco. Secondo Giuliana Manica, capogruppo Ds, «al centro [illegible] litigio non c'è alcun motivo di merito, di contenuto, ma solo scontri sugli assetti di potere. L'allargamento della Giunta non viene giustificato in termini programmatici o di necessità funzionali, ma solo con [illegible] necessità per [illegible] Lega Nord di avere un posto». Aggiunge Antonio Saitta [illegible] nome della Margherita: «La Lega [illegible] sa benissimo che Ghigo si comporterà con loro come fa di solito: non affronta il problema e lo rimanda. La storia della parità scolastica insegna». I capigruppo [illegible] Casa [illegible] Libertà affronteranno la questione in un vertice previsto per lunedì anche [illegible] i segnali di malessere non arriva[illegible] solo [illegible] Lega Nord. Sergio Deorsola, capogruppo [illegible] Cdu, ricorda solo che «ordini del giorno approvati dal Consiglio regionale e ispirati alle politiche moderate, [illegible] i contributi per [illegible] famiglia e gli oratori, sono rimasti lettera morta. E' necessaria un'inversione di tendenza».

E il rapporto tra la Lega e la Giunta Ghigo sarà uno degli argomenti in discussione nel congres[illegible] straordinario del Carroccio subalpino. Domenica pomeriggio [illegible] Leini 505 delegati eleggeranno il segretario e [illegible] presidente. Ieri sono state ufficializzate le candidature. Quattro i [illegible] per la carica di presidente: l'uscente Silvano Straniero e poi il consigliere regionale Oreste [illegible]i e gli ex parlamentari Marco Preioni e Roberto Ceresa. Due gli sfidanti per la segreteria: Sebastiano Fogliato e Roberto Cota.

La scelta del presidente dell'Assemblea subalpina di scendere in campo in prima persona per un incarico di partito, però, ha provocato [illegible] dura reazione delle opposizioni. I capigruppo dell'Ulivo e [illegible] Rifondazione, [illegible] una lettera indirizzata [illegible]l stesso presidente, sottolineano la loro posizione: «Per noi [illegible] inconciliabile questo eventuale ruolo politico con quello di presidente del Consiglio Regionale». Aggiungono: «La situazione che [illegible] verrebbe a determinare in [illegible] di sua elezione rappresenterebbe una lesione grave del principio di imparzialità istituzionale, e come tale non potrebbe [illegible] alcun modo essere ignorata».

Cota, però, non sembra preoccupato delle polemiche. Precisa che non tutto l'Ulivo condivide qu[illegible] scelta visto che il consigliere Di Benedetto si è dissociato e poi spiega: «Non esiste nessuna incompatibilità tra cari[illegible] di partito e cariche istituzionali». Conclude: «In Italia ci [illegible] anche altri presidenti di Assemblea con responsabilità di vertice nelle formazioni politiche. Anche in Piemonte. Ad esempio Mauro Marino, presidente del Consiglio comunale di Torino, è coordinatore regionale dei Democratici».

È il **momento** di offrire ai vostri figli una grande opportunità formativa.

È il **momento** di scegliere l'**Istituto Sociale.**

Per tutti i genitori che vogliono investire sul **futuro** dei propri figli

tre incontri per saperne di più.

- Lunedì **26 novembre** Liceo Classico e Liceo Scientifico
- Martedì **27 novembre** Scuola Media
- Lunedì **3** [illegible] Scuola Elementare

Presentazione dell'anno scolastico 2002/2003
Teatro dell'Istituto Sociale, Corso Siracusa 10, Torino [illegible] **21**
tel. 011 357835 fax [illegible] 3247487
www.istitutosociale.it

ISTITUTO SOCIALE TORINO

UN ALTRO PASSO FALSO

L'assessore allo Sport «La soluzione proposta non si può realizzare»

L'assessore Renato Montabone e la pista del ghiaccio com'era

Piazza Castello, no alla pista del ghiaccio

Bocciato dalla Sovrintendenza il progetto del Comune

Mieucci

Alla fine la Soprintendenza ha detto no alla pista di pattinaggio in piazza Castello per cui la giunta aveva già pronti progetti e finanziamenti (300 milioni). Le perplessità emerse nell'incontro di mercoledì sera fra l'assessore Renato Montabone e il responsabile dei Beni Architettonici Lino Malara ieri mattina si sono trasformate in una secca bocciatura dell'iniziativa. E così, la Torino olimpica che il 9 novembre si preparerà a festeggiare (sempre in piazza Castello) il nuovo logo dei Giochi del 2006, dovrà fare a meno di un impianto sportivo ghiaccio che nel cuore storico della città avrebbe assunto un forte significato simbolico.

Motivo della mancata approvazione? A spiegarlo è un amareggiatissimo assessore allo Sport: «Già nel nostro incontro di mercoledì il sovrintendente ci ha chiesto di modificare l'assetto dell'impianto in modo tale che non finisse per occultare gli ingressi di Palazzo Reale e Madama - spiega Montabone - noi abbiamo chiesto tempo, per valutare insieme ai tecnici se sarebbe stato possibile spostare la pista dove un tempo c'era la fontana che collegava le due residenze. Purtroppo, però, abbiamo scoperto che quella soluzione non è percorribile: proprio in quell'area infatti si trovano alcuni lampioni».

E dal momento che non c'erano alternative, la Sovrintendenza ha invitato il Comune a rinunciare a quel progetto per cui tutto era già pronto dal disegno (molto meno invasivo dell'edizione '98, con la pista raso terra) ai finanziamenti (trovati con non poche difficoltà). Subito sono arrivate le reazioni: di quella politiche - la connessione con Torino 2006 le rendeva quasi obbligatorie -, e quelle dei commercianti e della gente qualunque. Il primo a criticare questa presa di posizione della Sovrintendenza è il sindaco Chiamparino che chiarisce anche che in serata d'ora in poi non si faranno più manifestazioni paracommerciali a dimostrazione del fatto che c'è un'attenzione alla salvaguardia dei Beni Architettonici: «Credo che ci sia un modo più dinamico di applicare il necessario rigore nella tutela dei Beni artistici - ha detto Chiamparino - quest'anno poi, un'iniziativa come la patinoire in piazza Castello assumeva un doppio significato simbolico: avrebbe celebrato attraverso il ghiaccio l'evento a cinque cerchi inserendolo pure nella piazza più significativa e storica della città».

Il sindaco, per il momento, non pensa a soluzioni alternative o di ripiego: «Quel progetto andava bene lì, in quella piazza: spostarlo in periferia, o in luogo altrettanto centrale, ma sempre sulico, perderebbe di significato. E conclude, con tono amaro: «E' un po' quello che sta succedendo per lo stadio comunale: certe questioni andrebbero gestite in modo meno burocratico, tutto qui».

Il sindaco Chiamparino «Dallo stadio Comunale alla patinoire, una gestione troppo burocratica»

Sfoggiano meno fair-play e si dichiarano «seccatissimi» con questa Sovrintendenza che autorizza i giganteschi baci perugina di Eurochocolate in piazza Castello o i mercatini del volontariato, poi dice no ad un impianto che piace proprio a tutti» i commercianti dell'associazione piazza Castello, attraverso il presidente Alfredo Pisapia: «Ci devono spiegare perché una volta dicono sì a cose degne di un circo equestre e poi, alla vigilia delle Olimpiadi, bocciano progetti che poeslamo vedere in tutte le piazze storiche del mondo da New York a Parigi passando per piazza della Signoria».

Anche il presidente del Comitato olimpico nonché ex sindaco Valentino Castellani (la cui giunta, nel '98, riuscì a portare la patinoire in piazzetta Reale) è deluso: «Mi auguro che il Comune riesca a trovare una soluzione alternativa - spiega - si sarebbe trattato di un'iniziativa che avrebbe contribuito a diffondere una certa cultura del ghiaccio...».

Che cosa risponde a questo fuoco di fila di critiche il Sovrintendente Lino Malara? Tanto per cominciare dichiara che preferirebbe non trattare l'argomento sui giornali ma far prima pervenire uno scritto al sindaco Chiamparino». Poi però, alla fine, qualche dichiara: «Il gazebo di Eurochocolate e quelli del volontariato rimanevano soltanto pochi giorni in piazza Castello, mentre per la pista del ghiaccio si sarebbe trattato di due mesi, per un impianto di dimensioni olimpiche,...». E quando ieri mattina l'assessore Montabone ha provato a fare qualche esempio di città come Milano (che ha messo la pista in piazza del Duomo), Firenze (piazza della Signoria) e Parigi (di fronte all'Hotel de Ville) lui ha chiarito la questione spiegando che: «Torino è Torino».

CITTÀ A CONFRONTO TRA DI

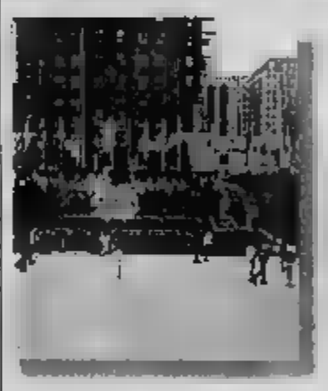

NEW YORK
La patinoire di Time Square, di fronte al Rockfeller Center è ormai un'istituzione della Grande Mela. Sono innumerevoli le pellicole che ritraggono bambini e adulti sui pattini come l'immagine stessa del Natale newyorchese. E nel '98, quando l'allora assessore al Turismo Fiorenzo Alfieri presentò l'iniziativa della pista di Palazzo Reale paragonò piazza Castello al Rockefeller Center

PARIGI
Sono ormai dieci anni che Parigi riserva una delle sue piazze più storiche e romantiche a una pista per il pattinaggio su ghiaccio. Si trova nella città vecchia, proprio di fronte all'Hotel de Ville, il municipio. L'impianto con accesso gratuito è in funzione da novembre a gennaio, non ha dimensioni gigantesche, ma lo scorso anno avrebbe ospitato oltre 2 mila aspiranti pattinatori

MILANO
Nel 1995 anche il capoluogo lombardo sperimentò, in piazza del Duomo, l'arrivo di una grande pista per il ghiaccio. L'iniziativa raccolse il gradimento di centinaia di milanesi e fu ripetuta per qualche anno. Anche oggi, pare che l'amministrazione Albertini, stia per deliberare di continuare l'esperimento, sempre in piazza del Duomo «perché si presta molto bene a questo utilizzo»

FIRENZE
Pare che il progetto abbia diviso maggioranza e opposizione in Consiglio. Alla fine vinse la giunta che decise di far sbarcare, tre anni fa, in piazza Santa Croce (uno dei luoghi più «vincolati» vicino a piazza della Signoria) le serpentine del ghiaccio artificiale. Oggi, invece, a causa delle proteste dei residenti contro il rumore, l'impianto è stato trasferito a «Campo di Marte»

Specchio dei tempi

«A Giurisprudenza, per ora, lezioni solo al mattino» - «Noi giovani liceali orgogliosi di essere italiani» - «Su strada Santa Margherita rischio la vita quattro volte al giorno» - «Poco rispetto per i disabili»

Il preside della Facoltà di Giurisprudenza di Torino ci scrive:

«Ho letto con dispiacere ed un po' di stupore le lamentele di alcuni laureati iscritti a Giurisprudenza. Mi permetto di fare presenti alcune ulteriori elementi, a precisazione del funzionamento della Facoltà.

«La Facoltà di Giurisprudenza è tra quelle dell'Ateneo con numero di docenti e strutture più ridotti rispetto agli studenti: da almeno 20 anni le lezioni del 1° anno si svolgono in cinema e non riescono a superare i tre corsi paralleli: a richiesta del gran numero degli studenti le lezioni sono per lo più al mattino. Ciò è noto anche quest'anno almeno da agosto. La Facoltà non riesce a fare di più, almeno per ora.

«La presentazione dei piani di studio ha subito traversie dovute al nuovo sistema informatico dell'Ateneo, che dipende dalla Facoltà: essa è stata più tempo prorogata per tutti gli studenti».

«In ogni caso quelli che chiedono convalide di esami devono rispettare tali termini, perché da almeno un quindicennio presentano il piano di studi dopo avere avuto comunicazione delle convalide riconosciute dal Consiglio di Facoltà. Questo non può decidere prima di dicembre, dato il termine effettivo e tardivo delle iscrizioni; ma gli studenti già seguire quei che presumibilmente rientrano richiesta di convalide.

«Le convalide quest'anno sono complicate dall'applicazione dei nuovi ordinamenti: gli possono già seguire le materie di 1° anno del nuovo ordinamento o quelle di 2° del vecchio, integrando poi la preparazione per quelle materie per cui ciò sarà didatticamente necessario, secondo quanto precisato dai docenti».

La situazione quindi non è così complessa e disperata, come si poteva dedurre dalla lettera. Poteva, peraltro, essere direttamente chiarita dagli interessati con una semplice richiesta di precisazione».

Gian Savino Pene Vidari

Un gruppo di lettori ci scrive:

«Siamo la IV Scientifico del Collegio San Giuseppe. Martedì scorso abbiamo partecipato alla celebrazione del 140° anniversario della formazione dello Stato italiano a Palazzo Carignano. Vogliamo ringraziare il Presidente Ciampi per aver scelto la nostra Torino, sede del nostro primo Parlamento, per ribadire l'importanza di sentirsi italiani. In un'epoca in cui la globalizzazione sembra aver cancellato l'identità nazionale, questa cerimonia ci ha dimostrato come questo sentimento sia ancora presente anche nei giovani e sia importante, soprattutto considerando l'attuale crisi internazionale. Noi stessi, nonostante la nostra abitudine di seguire nella loro interezza i discorsi politici, siamo stati coinvolti dal clima di entusiasmo e siamo contenti di aver partecipato a questo con il Presidente, perché ci ha fatto sentire orgogliosi di essere italiani».

Seguono le firme

Un lettore ci scrive:

«Tutti i giorni, almeno quattro volte al giorno, rischio di farmi molto male, e non poco, percorrendo con il mio scooter appena 3 km di strada dimenticata da ogni dovuto e serio servizio di manutenzione. Strada Santa Margherita - come tantissime altre strade nostra bella città - è in condizioni a dir poco disastrose. Oltre ai dossi che imperversano, grazie alle mode recenti, c'è un manto stradale che è tutto un buco e brutti rappezzi; ci sono tombini incassati per oltre 10 cm, storti e che con le forti piogge si aprono completamente; un parapetto di un piccolo ma alto viadotto di fronte all'ospedale S. Camillo sta miracolosamente in piedi grazie a un arbusto; una comoda scaletta pedonale che porta all'ospedale sembra reduce dei bombardamenti con gradini rotti e storti.

«Non parliamo poi delle strisce stradali che vengono periodicamente fatte anche sulle buche, così che dopo una settimana non ci sono già più».

Segue la firma

Un lettore ci scrive:

«Mi aggiungo alla polemica sui contrassegni per disabili. Mio padre è disabile da ormai 22 anni e mi fa rabbia notare sempre i posti riservati occupati da altri veicoli in maniera sistematica. Tutte le volte che trasporto mio padre ho sempre notevoli difficoltà nel trovare un posto. Non solo: l'inciviltà si manifesta anche notando le auto costantemente parcheggiate agli angoli dei marciapiedi dove ci sono le rampe di accesso non solo per disabili ma anche per carrozzine e passeggini per neonati. I posti riservati basterebbero eccome a patto che fossero lasciati liberi».

Segue la firma

specchiotempi@lastampa.it

EMITEL
Telefonia di Classe
Uffici e sala esposizione
TORINO Piazza Bengasi n.13 10127
Tel. 011.606.77.77 Fax 011.605.62.75
www.emitel.it E-Mail info@emitel.it
Unità locale
AOSTA Via Aubert 72
11100
Tel. 335.715.44.14

COMUNICA
Che il giorno 8 Novembre 2001
ha ottenuto l'autorizzazione Ministeriale di 2° grado
alle installazioni di impianti telefonici.

Un obiettivo centrato a pochi mesi di distanza dal raggiungimento di un altro importante traguardo: la certificazione di qualità ISO 9001.
Un caloroso ringraziamento a chi ci ha gratificato con la propria fiducia.
Grazie anche a chi non ci ha creduto, perchè ha contribuito a rafforzare la nostra tenacia nel cercare di migliorarci.

A tutti il nostro massimo impegno quotidiano.

Ai Clienti ricordiamo che le Aziende installatrici degli impianti telefonici sono tenute al rilascio della certificazione e del progetto firmato da un professionista iscritto all'albo, ai sensi della Legge e al D.M. 314/92.
È un obbligo richiederli per evitare pesanti sanzioni amministrative

Tel. 337.246917

NOTIZIE dalle AZIENDE

Rossi Gioielli e Carlo Fiori hanno presentato: "Les Fleurs et Les Precieux - Nöel 2001"

Torino si muove eccome, bastava esserci lunedì pomeriggio presso l'Atelier Floricolo Carlo Fiori al n° 1 di Corso per rendersene conto. Con strepitoso successo di pubblico si è inaugurata "Les fleurs et les precieux - Nöel 2001", manifestazione che ha visto proporre il matrimonio tra le creazioni floreali di Stefano Pirollo (figlio d'arte e vero flower designer) ed i gioielli di Casa Damiani presentati dai Rossi (gioiellieri che nel loro negozio di Corso Sebastopoli 147 a Santa Rita portano avanti una tradizione di oltre mezzo secolo).
"Tra meravigliose ambientazioni, fragranze delicate e soggetti natalizi" - dice Bettinzoli Rossi Gioielli - "abbiamo presentato in anteprima cittadina le ultime collezioni della celebre maison. Siamo contentissimi del successo di pubblico e di critica, ci complimentiamo con gli amici Stefano e Laura per il colpo d'occhio indimenticabile offerto dalle creazioni e li ringraziamo per la squisita ospitalità".
Ospite d'eccezione, tra tanta bella gente, Luciana Littizzetto che con la sua gradevole presenza e simpatia ha conquistato i vertici di Casa Damiani presenti al vernissage.

(nella foto la Sig.ra Pirollo Carlo Fiori, il Sig. Giustino Parolisi ed il Sig. Pasquarelli di Casa Damiani e la Sig.ra Cristiana gioielleria).

Artigianato dal mondo 2001

Gran finale per la seconda edizione di Artigianato dal Mondo in programma fino al 25 novembre al Palazzo del Lavoro di Torino. L'esposizione ha concentrato proprio negli ultimi giorni gli appuntamenti più importanti che, grande novità, si potranno seguire senza pagare il biglietto. Gli organizzatori hanno infatti deciso di lasciare l'ingresso gratuito anche sabato e domenica.
Importante il programma dei laboratori previsti tra le 15 e le 20. Ampio spazio all'incisione e alle composizioni floreali, quest'ultimo si ripeterà anche domenica.
Ricco anche il cartellone degli spettacoli previsti per le 21. Stasera la riconciliazione, mentre gran finale con spettacoli musicali, balletti e l'elezione di Miss Artigianato.
Per chi vuole intravedere gli scenari dell'artigianato l'appuntamento è per oggi alle 17,30 con il Work Shop in Nervi "Le politiche della Provincia di Torino per il potenziamento del sistema territorio e l'impresa", a cui interverrà l'Assessore alle Economiche e Produttive alla Concertazione Territoriale della Provincia di Torino, Antonio Buzzigoli.

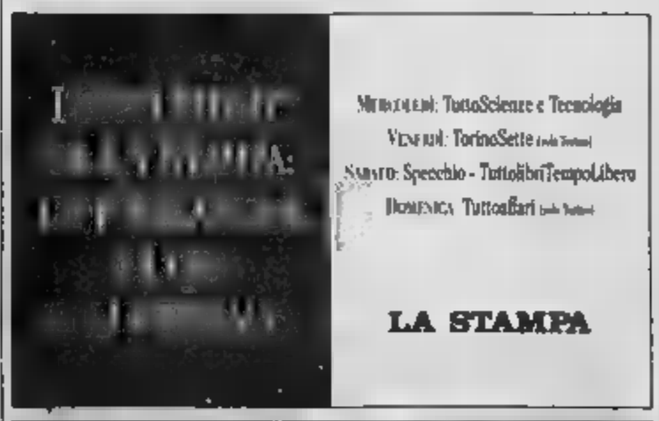

PREZZO «TAMBURINI» L. 1.800 CON «CRONACHE DEL MEZZOGIORNO», «CORRIERE DI BARI/TA», «CRONACHE DI NAPOLI», «IL CORRIERE MERCANTILE», «LA GAZZETTA DEL LUNEDÌ», «ULTIME NOTIZIE REGIONI», «LA PROVINCIA», «IL CORRIERE DI ROVIGO», NELLE AREE DI DIFFUSIONE INDICATE SUL GIORNALE LOCALE; L. 1.700 CON «IL MATTINO DELL'ALTO ADIGE», «IL DOMANI DI BOLOGNA», «IL CORRIERE DI FIRENZE», «LA VOCE DI MANTOVA», «L'UNIONE SARDA» NELLE AREE DI DIFFUSIONE INDICATE SUL GIORNALE LOCALE; L. 1.800 CON «IL CORRIERE DI ROMAGNA» (IN ROMAGNA E A IMOLA) L. 2.200 A RICHIESTA CON «AUTOSPORT/MOTO» IN PIEMONTE, LIGURIA E VALLE D'AOSTA L. 2.800 ARCHIDATA CON «IN NET» IN PIEMONTE, LIGURIA E VALLE D'AOSTA L. 4.000 CON «BORSA E FINANZA» IN PIEMONTE, VALLE D'AOSTA E LIGURIA DI PONENTE; ABBINAMENTI GRATUITI: CON SPECCHIO AL SABATO OBBLIGATORIO IN TUTTA ITALIA. PREZZI ESTERO: AUSTRIA SC 26 (€ 1,89); BELGIO FB 75 (€ 1,86); FRANCIA FFL 12 (€ 1,83); GERMANIA D M 3,70 (€ 1,86); GRECIA DR 320 (€ 1,50); INGHILTERRA P. 1,30; PORTOGALLO Cont. Esc. 350 (€ 1,75); SPAGNA Pts 250 (€ 1,50); CANARIE Pts. 300; SVIZZERA FRS 2,80; C. TICINO 2,80; USA $ 2,50

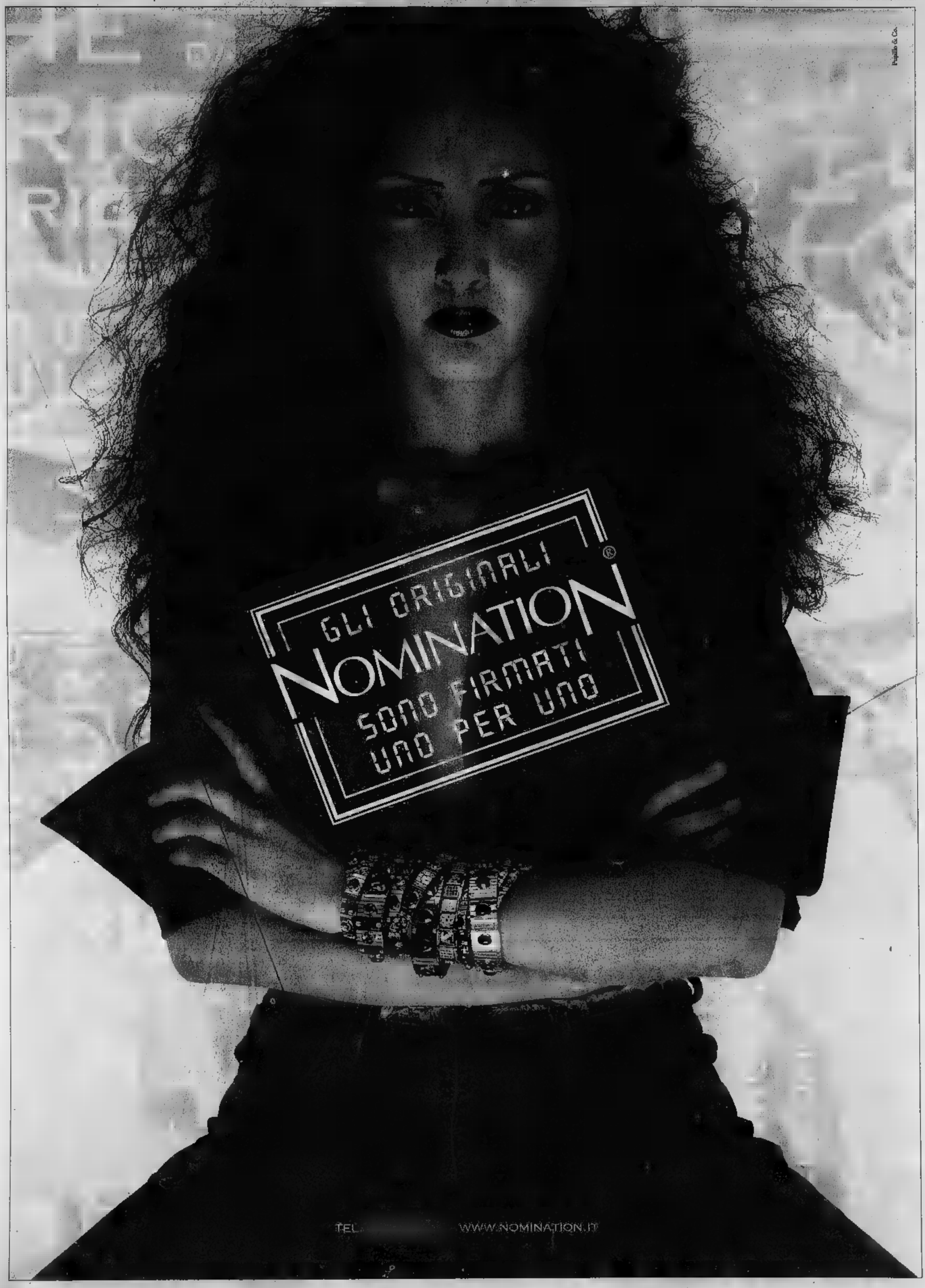

BERNARDI
AFFARISSIMI

BERNARDI ABBIGLIAMENTO

Via Amendola, 304 COSSATO

ZONA PRATO BELLO - Uscita superstrada Cossato-Biella

orario negozio LUNEDÌ chiuso 15.30 19.30
da MARTEDÌ a VENERDÌ 9.00 continuato 15.30 19.30
SABATO non stop 9.00 continuato 19.30

SCONTO VITALY CARD.
Vitaly
INFORMATI !
011.488317
011.4303878
CLIENTI E FINALMENTE "VICINI".

LA STAMPA
43 VENERDÌ NOVEMBRE 2001

BIELLA E PROVINCIA

REDAZIONE VIA DELLA 29, TELEFONO 015 26191 / 015 355230. FAX 015 2522879. E-MAIL BIELLA@LASTAMPA.IT
SALODINI SRL, AGENTE PUBLIKOMPASS S.P.A. PIAZZA CASALEGNO 9A. TELEFONO 015 8491212. FAX 015 8493325

SCONTO VITALY CARD.
Vitaly
INFORMATI !
011.488317
011.4303878
CLIENTI FINALMENTE "VICINI".

SBORSA PIU' DI 26 MILIONI E RESTA SENZA VETTURA

«L'auto è scontata» ma viene truffato

BIELLA

Approfittando della buona fede di amico di famiglia, era fatto consegnare 26 milioni e mezzo dietro la promessa di acquistare un'auto direttamente dalla casa produttrice, ovviamente a prezzo scontatissimo.

Ma la è arrivata a Marco Scursatore, anni, di Pianezza, di professione trasportatore, alla fine ha patteggiato la pena un e sei mesi reclusione più 1 milione e 600 mila lire di multa. Il tutto in continuazione altri tre episodi, commessi tra il luglio del '97 e il giugno dell'anno successivo, per i quali era già stato condannato due volte dal tribunale di Torino ed una dai giudici di Biella.

La vicenda risale al '97: prima Marco Scursatore aveva ottenuto un acconto di 10 milioni per una Marea e successivamente il saldo di 16 milioni e mezzo. Poi erano cominciati i problemi: «Non si preoccupi, la sua auto arriverà a tra poco». Alla fine il truffato si era rivolto ad un legale, senza però riuscire a recuperare il denaro sborsato in quanto il trasportare non proprietario di alcun bene. E allora rimaneva che la strada della denuncia. [d. p.]

LA SVOLTA BIANCONERA HA CANCELLATO LA CRISI

Il presidente Ghirlanda crede nella squadra: «Torneremo in alto»

Daniele Pasquarelli A PAGINA 56

IL SUO MOTOCARRO URTATO DA UNA OPEL IN SORPASSO

Mongrando: scontro Muore un muratore

MONGRANDO

Incidente stradale mortale ieri sera sulla statale Biella-Mongrando: un muratore cinquantenne, Luigi Borille 53 anni, ha perso la vita nello schianto del suo motofurgone con una 'Opel Tigra.

E' accaduto verso le 19 all'altezza del lanificio Guabello. L'Opel, condotta da un somalo di 21 anni, nativo di Mogadiscio e da qualche tempo trasferitosi a Tollegno (ha in corso le pratiche per ottenere la cittadinanza) stava viaggiando in direzione di Biella. Secondo alcune testimonianze raccolte sul posto, pare che la vettura fosse in fase di sorpasso quando dalla direzione opposta è arrivato un motofurgone Ape con alla guida il Borille. Nell'urto il muratore è rimasto incastrato tra le lamiere della cabina di guida ridotte ad un ammasso.

Sul posto arrivati il 118, i vigili del fuoco, i carabinieri ma soccorso è stato inutile: l'uomo morto sul colpo. La salma dopo il recupero è stata trasferita all'obitorio di Biella. Illeso invece il conducente della Opel.

Luigi Borille abitava da poco a Mongrando insieme alla moglie e a due figli di e 16 [f.p.]

L'ULTIMO COLPO L'ALTRA NOTTE A VALLE SAN NICOLAO

Nei paesi della Rovella cresce l'allarme furti

VALLE S.NICOLAO

Ennesimo furto nella zona della Rovella dove da settimane banda di ladri assalta di notte le case mentre gli abitanti sono immersi nel . Sono già colpite diverse abitazioni di Ternengo, Pettinengo, Bioglio. Ora è toccato Valle Nicolao.

I ladri nella notte tra mercoledì e giovedì sono entrati in casa di un rappresentante, Gianni B. di 47 anni, in frazione Colombo, mettendo insieme un bottino di circa 3 milioni. Sono poi scappati il furgone Mercedes del rappresentante che teneva nel cortile di casa. Il mezzo è stato poi abbandonato a Ternengo, nelle vicinanze della piazzetta della chiesa parrocchiale. Il furgone, malamente posteggiato ma con le chiavi in bella vista sul sedile del guidatore, ha l'attenzione degli abitanti. Il veicolo aveva un'ammaccatura sulla fiancata destra e aveva le ruote coperte di fango come se fosse uscito di strada.

Così il sindaco, di prima mattina, ha avvisato i carabinieri. Sul posto è arrivata subito pattuglia. Un rapido accertamento ha confermato che si trattava Mercedes rubato. [f.p.]

ANNIVERSARIO

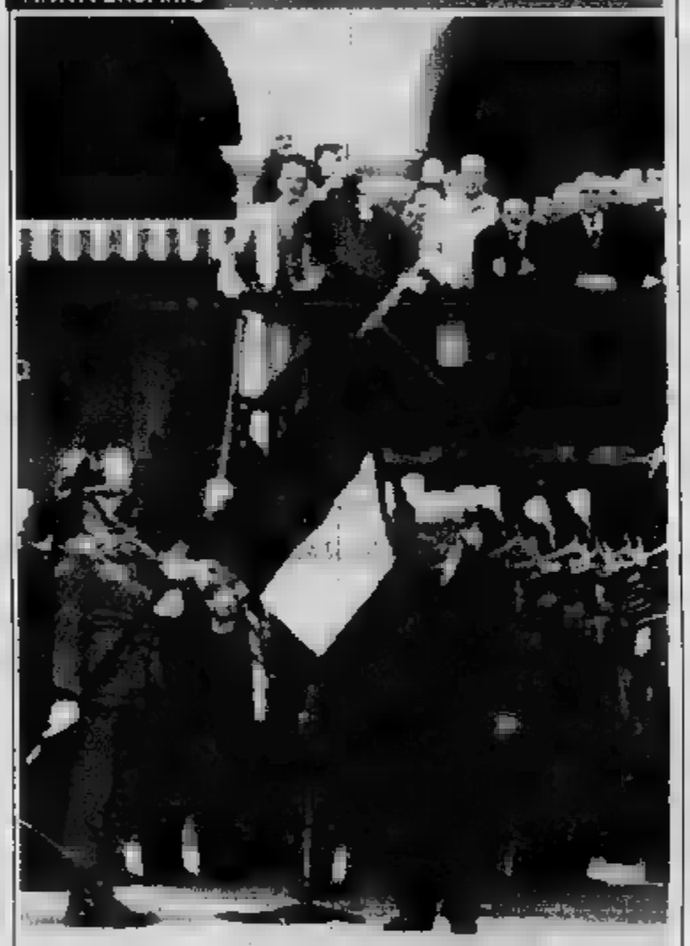

Arriva Scalfaro Il 4 ottobre del 1981 il Presidente della Repubblica Sandro Pertini appuntò sul gonfalone di Biella la medaglia d'oro al valore militare per il contributo dato dai biellesi alla Guerra di liberazione (nella foto di Sergio Fighera). Oggi il 20° anniversario sarà ricordato dal senatore a vita Oscar Luigi Scalfaro, che quel giorno accompagnava Pertini come vice presidente della Camera, durante una solenne cerimonia. Il programma prevede alle 9 al cinema Impero la proiezione per le scuole del film «Il partigiano Johnny» con la partecipazione del protagonista Stefano Dionisi. Scalfaro arriverà alle 10 a Palazzo Oropa. Dopo la deposizione di corone alle lapidi commemorative sotto i portici del municipio, alle 11 nel teatro di via don Minzoni ci sarà la commemorazione. Parleranno il presidente della Provincia Scanzio, il sindaco Susta e quindi Scalfaro.

IL MANAGER HA PRESENTATO LA NUOVA AZIENDA E GLI UOMINI CHE COLLABORERANNO NELLA GESTIONE DELLA SANITA'

«Medici più vicini ai pazienti»

Come cambia l'ospedale con la cura Frascisco

Daniela Sandigliano

BIELLA

Prima conferenza stampa, pomeriggio, del direttore generale dell'As Paolo Frascisco, che ha presentato il piano di organizzazione dell'Azienda sanitaria ed i direttori di dipartimento.

Un'operazione trasformazione il cui significato sta, in sintesi, nel superamento vecchi modelli burocratici. Ai vertici aziendali corrispondono lo stesso Frascisco, affiancato dai direttori: sanitario, Silvio Falco ed amministrativo, Maria Teresa Flecchia, variamente supportati «Uffici di Staff». Ma sono previsti un'articolazione per Dipartimenti tutti i ti servizi, il cui responsabile unirà e governerà disponibili, sia finanziarie che umane. Si otterrà così una maggiore flessibilità delle unità operative che li compongono, ma «tutta l'organizzazione è pensata in funzione del rapporto tra medico e paziente», come ha sottolineato il manager.

Secondo Frascisco si potranno superare le ristrettezze di bilancio, evitando duplicazioni e sprechi, facilitando l'accesso ai servizi, accorciando i tempi ed evitando inutili percorsi burocratici, a tutto beneficio dell'utenza. I responsabili di dipartimento continueranno a riunirsi settimanalmente come «Team di coordinamento» alla presenza del «vertice» (Frascisco, Falco e Flecchia) per valutare la situazione, sviscerare i problemi emersi, trovare loro la più idonea soluzione e proporre i preventivi.

Il manager dell'As Paolo Frascisco (al centro) con il suo staff e i responsabili degli undici dipartimenti

I Dipartimenti interni all'ospedale sono quindi otto e tre quelli individuati per il territorio. Ad Adriano Guala è affidato il dipartimento di medicina e geriatria (geriatria, medicina A , B e di lungodegenze, neurologia e recupero – riabilitazione funzionale), con una finalità che emerge sulle altre: coordinare le attività ospedaliere e territoriali in risposta alle problematiche sanitarie ed assistenziali della terza età.

Il Dipartimento di chirurgia e specialità chirurgiche (anestesia e rianimazione, chirurgia A, B , C e vascolare, dermatologia, nefrologia, oculistica, ortopedia e traumatologia, otorino ed urologia) dipende da Tito Soldati, quello Specialità mediche (cardiologia, palliativa, gastroenterologia, malattie infettive, oncologia e pneumologia) è stato affidato a Mario Clerico. A Maria Vittoria Tallone fa capo il dipartimento dei Servizi (anatomia patologica, centro trasfusionale, farmacia, laboratorio analisi, medicina nucleare, radiologia e radioterapia) mentre a Leo Galligani dirige il dipartimento materno infantile (neuropsichiatria infantile, ostetricia e ginecologia, pediatria). Affidato a Pietro Bajardi il dipartimento delle malattie e delle vie urinarie (nefrologia, e urologia) e ad Alessandro Albani quelli di Qualità medica e ricerca e di Emergenza ed accettazione (DEA e 118 compresi).

Sul territorio opereranno tre dipartimenti: dei «servizi» (assistenza sanitaria e farmacia territoriale, medicina legale, SERT e centrale operativa del 118) con Luigi Savoia; di «prevenzione» (igiene alimenti, nutrizione ed igiene di sanità pubblica, prevenzione per la sicurezza negli ambienti di lavoro e i tre servizi veterinari) con Franco Piunti; e di «salute mentale» Emanuele Lomonaco.

Il «Degli Infermi» riorganizzato per Dipartimenti: interni e tre sul territorio

Tra gli obiettivi servizi più flessibili, riduzione dei tempi d'attesa e anche degli sprechi

LORIO CAMINETTI
fatto "TRIS"
Nella nuova sala mostra di Vigliano Biellese via Milano 41-43
troverete vasta gamma di caminetti e stufe della CAMINETTI MONTECRAPPA – caminetti e stufe –
Non accontentatevi, scegliete la qualità. Fatevi spiegare, dai nostri tecnici, il funzionamento dei vari modelli, chiedete notizie sulla bontà dei materiali, sull'accuratezza delle lavorazioni e delle finiture e, per mettere fine agli equivoci, controllate le certificazioni:
Orari: dal martedì al venerdì dalle 15.30 alle 19.30 sabato dalle 9.30 alle 12.00 e dalle 15.30 alle 19.30
sopralluoghi, posa specializzata, videoispezione canna fumaria
VIGLIANO BIELLESE: Via Milano, 41/43 - Tel. e Fax 015 811047
VERCELLI: Corso M. Prestinari, - 13100 Vercelli - Tel. e Fax
TRINO: Via Spalti Ponente, 37 - 13039 TRINO (VC) - Tel. 0161 805241 - Fax 0161 804385

BOLLETTINO METEO

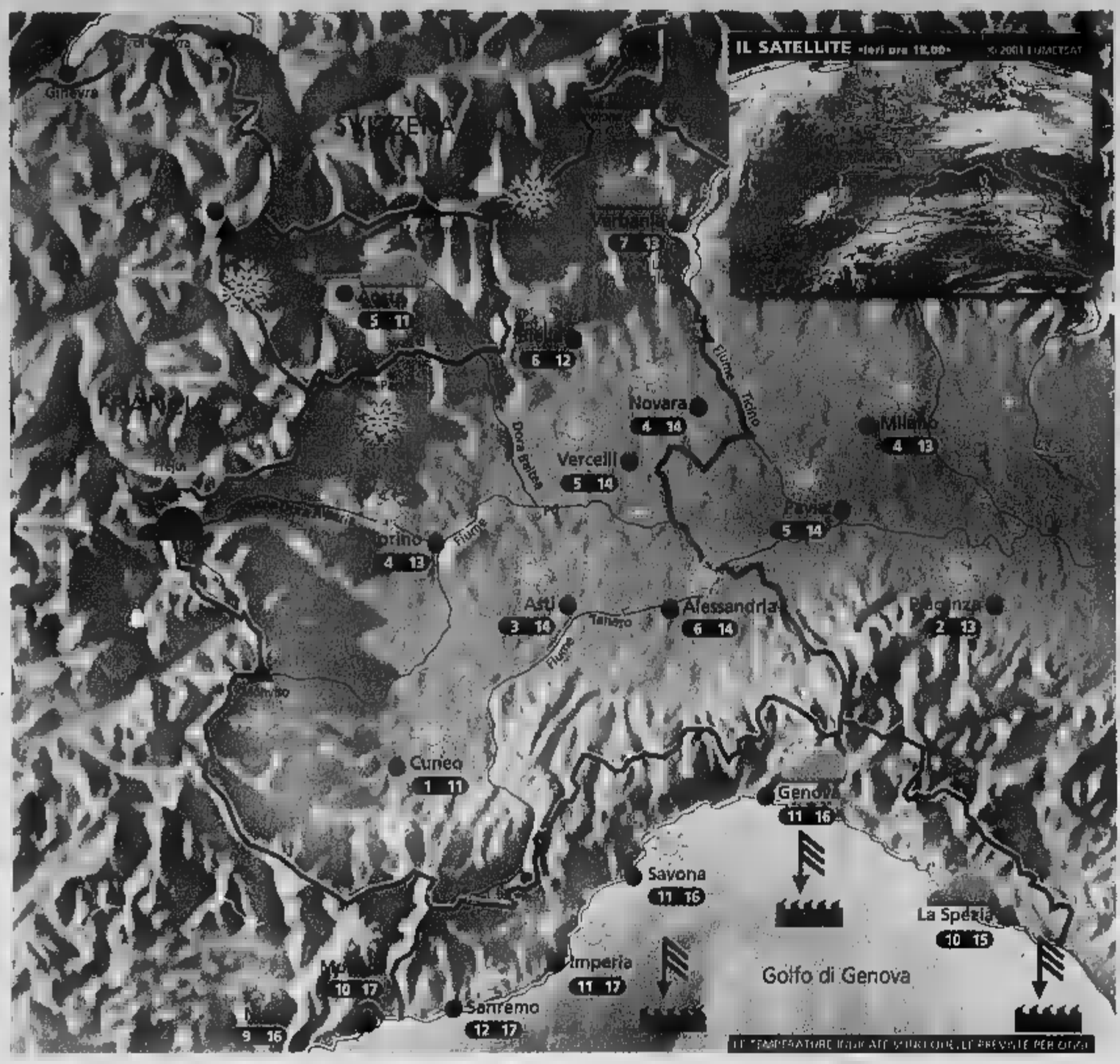

Situazione Ieri sul Piemonte si sono verificate estese gelate mattutine con depositi di brina e galaverna, dovuti alla presenza di nebbia «fredda». Sulla Liguria è invece affluita aria umida dal mare che ha provocato un aumento della nuvolosità. Cirri e cirrostrati hanno invaso i cieli valdostani. Oggi sereno ma con forte vento da Nord.

Previsioni Fin dal mattino cielo azzurro su tutti i settori, ad eccezione dei rilievi alpini di confine, dove sarà possibile qualche spruzzata di neve portata da Nord. Si prevede un rafforzamento dei venti di Foehn che, dalle vallate superiori, si estenderanno alle zone pianeggianti. Nel corso della giornata possibile passaggio di qualche banco nuvoloso stratiforme: si tratterà delle classiche «onde orografiche». In serata attenuazione del vento e cielo stellato ovunque. Temperatura in temporaneo aumento. Domani bel tempo ma molto freddo al mattino.

IL WEEKEND

L'ora del Favonio è arrivata

Un forte vento da Nord avrà il merito [illegible] ripulire l'aria da nebbie e veleni nella giornata odierna. Questo episodio rappresenta però anche il primo vero tentativo dell'inverno di prendere possesso della nostra Penisola. [illegible] origine dell'aria che sta affluendo [illegible] si noterà solo alla fine dell'episodio favonico, cioè [illegible] mattinata di sabato, quando gli abitanti del Piemonte e della Valle d'Aosta [illegible] al risveglio temperature sotto [illegible] zero [illegible] quote. Il fine setti[illegible] trascorrerà comunque all'insegna del sereno e, soprattutto in Liguria, [illegible] potrà godere di [illegible] domenica relativamente mite passeggiando in riva al mare. Il vento andrà progressivamente spegnendosi già nella serata odierna ma l'umidificazione dell'aria e il conseguente ritorno [illegible]le [illegible]e non si riscontrerà prima della serata domenicale. Lunedì invece il fenomeno si riproporrà probabilmente in grande stile, in attesa che martedì una perturbazione regali un po' di neve in montagna fino a quote relativamente basse e qualche pioggia in Liguria.

A CURA DI: www.meteolive.it

PER

ANCONA	4 10	REGGIO CALABRIA	15 18
BARI	12 14	ROMA	13 15
BOLOGNA	6 12	VENEZIA	4 12
CAGLIARI	13 17	BARCELLONA	4 13
CATANIA	14 17	BRUXELLES	2 6
CATANZARO	11 15	FRANCOFORTE	2 6
FIRENZE	8 13	GINEVRA	2 4
OLBIA	12 15	LONDRA	2 11
PALERMO	16 19	MONACO DI BAVIERA	0 1
PERUGIA	8 12	PARIGI	3 10
POTENZA	8 11	ZURIGO	-4 2

OGGI

IL SOLE: sorge alle ore 7 e 38 minuti; culmina alle ore 12 e 16 minuti, tramonta alle ore 16 e 53 minuti

LA LUNA: si leva alle ore [illegible] minuti; cala domani alle ore 0 e 34 minuti

WIND
IDROCENTRO
www.idrocentro.com

sambonet®
NUOVO SPACCIO AZIENDALE

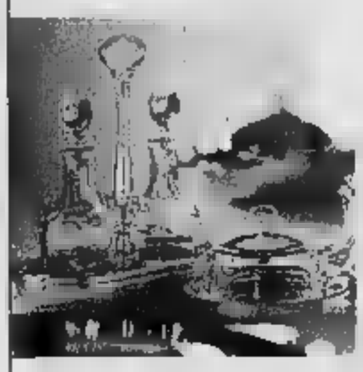

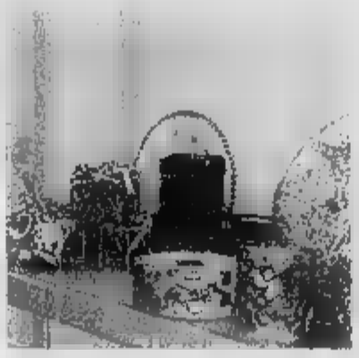

Produzione e vendita di articoli per la tavola e la cucina

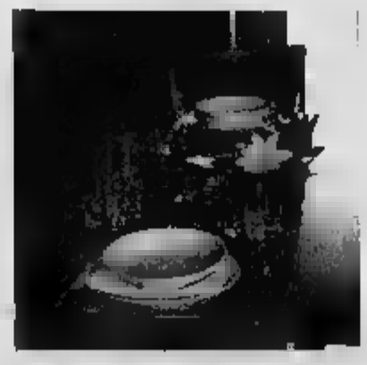

Articoli da Regalo
Liste Nozze

Servizio per gli sposi
-ampio parcheggio
-sconto 30% + omaggio
-nessun obbligo di completare la lista
-possibilità cambio merce

Vendita al dettaglio al 25% di sconto.
Articoli di seconda scelta dal 50%
APERTO TUTTE LE DOMENICHE DI [illegible]

Sambonet S.p.A. S.S.11 (Vercelli-Novara) Km 84 - 28060 Orfengo (NO)
uscita autostrada Vercelli Est direzione Novara
tel.0321.879748 [illegible] 0321.879830
orario 9:30-12:30 14:00-19:00
giorno di chiusura lunedì
www.sambonet.it

LA PROVINCIA AFFRONTERA' LA «QUESTIONE PEDUNCOLO» CON UN'ASSEMBLEA APERTA IL 18 DICEMBRE

Autostrada, insorge Salussola

Lunedì in Consiglio il dibattito sul raccordo

SALUSSOLA

L'autostrada? Taglierà in due le risaie, e gli agricoltori già insorgono contro l'operazione-peduncolo: il raccordo con la A4 da Vigliano a Carisio. Il progetto è ancora in cantiere, ma fa discutere molto. Lunedì, ad esempio, il caso-autostrada sarà affrontato in Consiglio comunale a Salussola. E il 18 dicembre il dibattito si sposterà in Provincia, con un Consiglio aperto al pubblico.

Salussola, insieme a Carisio e Villanova, è il Comune toccato più sul vivo dalla nuova «bretella». «Del tracciato non sappiamo nulla - spiega il sindaco Walter Gauna -, ed è una lacuna grave. Abbiamo chiesto alla Provincia una copia del progetto, ma finora non è arrivato nulla». Gauna avrebbe anche aspettato, a parlare in Consiglio del peduncolo. Ma a insistere sono stati i consiglieri di minoranza e il capogruppo di maggioranza, proprietari di terreni lungo il percorso (ipotetico) del raccordo con la A4. «Il dibattito - aggiunge Gauna - servirà a capire che cosa pensano i consiglieri del progetto, anche se, per ora, si sa tutto per sentito dire. Io non sono né a favore né contrario, dato che il Comune non ha in mano nulla: il tracciato, però, è stato richiesto da associazioni degli agricoltori». E proprio i coltivatori erano stati i primi a muoversi. Fin dall'ottobre 2000, quando si cominciò a parlare per la prima volta dell'operazione, i contadini di Villanova, Arro e dintorni avevano gridato il loro «no». Motivo: moltissime aziende sarebbero annientate, se i loro terreni venissero segati in due da una strada nuova.

Un agricoltore mostra le risaie su cui in futuro potrebbe passare il peduncolo della A4. Qui sotto, il presidente del Consiglio provinciale Roberto Pella

Anche di questo si parlerà in Provincia, il 18 dicembre. La giunta Scanzio era stata bacchettata dalla Margherita, per aver consultato e coinvolto i Comuni interessati. Ora il presidente del Consiglio Roberto Pella, su richiesta dell'opposizione ulivista, ha convocato un'assemblea aperta, durante la quale anche il pubblico potrà dire la sua. «La Provincia - spiega Pella - non ha paura di confrontarsi con nessuno, e anzi è giusto che un problema più importante venga discusso in pubblico, e gli agricoltori e chiunque voglia essere informato sulla situazione».

Il raccordo con la A4 verrebbe costruito dalla società dell'Autostrada Torino-Milano, e secondo l'assessore regionale Gilberto Pichetto si può ipotizzare che i lavori comincino nel 2004. Notevole la spesa: i primi calcoli parlano di circa duecento miliardi. [g. bu.]

INIZIATIVE A BIELLA

Per l'euro 20 incontri e un camper

BIELLA. Le prime assemblee di quartiere sono già in programma ai primi di dicembre: lunedì 3 alle 15 al Centro e alle 17 a Cossila S. Grato; giovedì 6 alle 20.30 al Favaro; venerdì 7 alle 20.30 al Piazzo; lunedì 10 alle 21 al Villaggio La Marmora; martedì 11 alle 16.15 al Vandorno e alle 20.30 a San Paolo; mercoledì 12 in Riva. Inoltre un camper attrezzato sarà invece in giro in dicembre e gennaio nelle piazze della città e davanti all'Informagiovani in via Italia.

Si tratta di Euro Informa, l'ultima iniziativa sulla moneta unica europea che vede il Comune di Biella e Banca Sella come protagonisti. Gli incontri informativi (ai quali parteciperanno anche una trentina di studenti dell'istituto tecnico commerciale Bona) e A.Gio, [illegible]o in tutto 20 e toccheranno tutti e 15 i quartieri della città.

L'operazione ha l'obiettivo di fornire a tutti, ma soprattutto alle fasce deboli, agli anziani e ai giovani, tutte le informazioni sulla nuova moneta unica europea che entrerà in vigore con il [illegible] anno. Il tutto è stato illustrato ieri dall'assessore alle Politiche europee Giulio Salivotti in una conferenza stampa.

Quella realizzata con il comune di Biella è solo l'ultima di una serie di iniziative messe in campo da Banca Sella: fra queste anche 20.000 copie della «Guida alle famiglie», libretto che fornisce, in parole semplici, tutte le informazioni utili. [r. mo.]

NOTIZIE FLASH

FURTO

Con l'auto [illegible] finiscono nel torrente

Rubano una Opel Corsa a Sala Biellese, sfuggono a un posto di controllo ma [illegible] di strada e finiscono nel greto del torrente Viona dopo avere sfondato il parapetto del ponte Graglione, a Mongrando. E' successo [illegible] scorsa, poco dopo la 24. Rimasti illesi, i ladri, forse due, sono usciti dall'auto e si sono dati alla fuga, facendo perdere le loro tracce.Intanto sul posto giungevano i carabinieri, i vigili del fuoco e le ambulanze del 118, che però non trovano nessuno da soccorrere. Il proprietario della Opel, un giovane di 21 anni, Fabrizio Z., è stato informato dai carabinieri del furto, di cui non si era neppure accorto. [f.p.]

CONCERTO

La banda musicale della polizia a Biella

Per la prima volta la città di Biella ospiterà la prestigiosa banda musicale della polizia di Stato, formata da ben 105 elementi, che il 5 dicembre prossimo, alle ore 21, terrà un concerto al teatro Odeon in occasione del 25° anniversario della morte del vicequestore Francesco Cusano, ucciso dalle Brigate [illegible] la sera del primo settembre del 1976. Il programma della Banda musicale, diretta dal maestro Maurizio Billi, prevede musiche di Barnes, Piazzola, Curnow, Ciaikovski, Verdi, Marchesini e Novaro. L'ingresso è gratuito, ma considerando i posti limitati, i cittadini che vorranno assistere al concerto potranno richiedere per tempo un posto all'Ufficio relazioni con il pubblico della Questura di Biella [f.p.]

[illegible]

Si presentano i corsi [illegible] Pietro Micca

Questa sera alle 21 nella sede di via Monte Mucrone 3, la sezione Sport Invernali della Pietro Micca terrà la serata di presentazione del [illegible] tradizionale [illegible] di sci. La prima uscita è stata fissata per domenica 9 dicembre. Le altre date saranno: 16 dicembre, 13-20, 27 gennaio, 3 febbraio 2002. Per avere ogni altra informazione ci si può rivolgere direttamente in sede, in via Monte Mucrone 3, o telefonare ai numeri 015-2136] (sede) 015-2685] (Silvio Maccagno) e 015-8493917 (Luigi). [w. d. b.]

ASSOCIAZIONI

Il gruppo biellese di supporto a Emergency

Prima riunione del gruppo biellese di supporto di Emergency. L'appuntamento è in programma per martedì 27 alle 21 in via Serralunga 7, a Biella. [r. mo.]

TEMPO LIBERO

Al centro Polivalente una colazione equo-solidale

Domani e domenica dalla 8,30 alle 11 al centro sociale Polivalente di Occhieppo Inferiore, le botteghe del mondo organizzano una «Colazione equo-solidale» ad offerta libera, un'occasione per gustare alcuni dei prodotti del Commercio Equo e Solidale: caffè, marmellate, crema di nocciole, tè, cacao solubile e per celebrare la «Giornata internazionale del non acquisto buy nothing day» di domani. [r. mo.]

PROSEGUE IL PROGETTO DI FUSIONE. I SINDACI: SARA' UN'OPERAZIONE GRADUALE

Entro il 2004 il Comune unico di Andorno Micca e Miagliano

ANDORNO

Prosegue senza intoppi il progetto di collaborazione tra i Comuni di Miagliano e di Andorno: un percorso a tappe che, entro il 2004, porterà alla fusione amministrativa tra i due enti.

L'iniziativa è tornata alla ribalta in questi giorni, sulla scia del progetto analogo avviato da Magnano, Sala, Torrazzo e Zubiena. Una strategia sostenuta e incentivata dall'amministrazione regionale, come ha sottolineato l'assessore per le autonomie locali Giovanni Carlo Laratore in un incontro svoltosi lunedì in Provincia.

«Inizialmente non ero convinto - spiega Pier Giorgio Rapa, sindaco di Andorno -, ma col tempo mi sono dovuto ricredere. E' un percorso obbligato, uno di necessità di attuazione della legge Bassanini che ci ha privati della possibilità di gestione. Comunque sono soddisfatto del percorso intrapreso». Tra gli incentivi per le fusioni sono previsti contributi regionali e statali straordinari per i primi anni dopo l'unificazione, oltre ad uno sgravio fiscale decennale sulle principali imposte che i cittadini dovrebbero pagare alla Regione. «Entro fine anno - commenta Giovanni Geda, sindaco di Miagliano - saranno ultimate tutte le convenzioni per i servizi, da quello tecnico all'anagrafe. Successivamente continuerà nel percorso di omogenizzazione dei regolamenti e delle tariffe». Il passo successivo sarà l'Unione dei Comuni, che dopo una fase collaudata a regime potrebbe sfociare nella fusione.

Pier Giorgio Rapa

Prima della decisione finale bisognerà comunque indire un referendum. I due sindaci sono unanimi nel ribadire che sarà un passaggio graduale, con continue verifiche e riflessioni, finalizzato unicamente al miglioramento della qualità della vita e dei servizi alla popolazione. Una libera scelta che dovrà ottenere il consenso degli abitanti, senza imposizioni e forzature esterne. Il nuovo ente avrà maggior peso politico, e col miglioramento dei servizi, si spera anche in un incremento demografico. L'unico caso di fusione amministrativa, nel Biellese, è stato quello fra Mosso e Pistolesa, andato in porto tre anni fa. In passato sono invece falliti i tentativi di unione tra Gifflenga e Mottalciata e quello di costituire un Comune unico nel Mortigliengo. [r. mo.]

ALLA GUIDA DELL'ANFFAS

Ieri i funerali della direttrice Isabella Grosso

Grande commozione ieri nella chiesa di S. Biagio per l'ultimo abbraccio alla dottoressa Isabella Grosso, già direttrice dell'Anffas di Gaglianico, morta a soli 37 anni per un male incurabile.

Laureata in pedagogia, Isabelle Grosso era anche una grande appassionata di sport: la montagna e il mare l'avevano sempre accompagnata nei momenti liberi e, insieme al marito Gabriele Barbera, si era iscritta alla Lega navale di Biella.

Alla guida dell'Anffas, la dottoressa era arrivata nel '94, in un momento particolarmente delicato per l'associazione al centro di un'inchiesta giudiziaria per le precedenti gestioni e vi era rimasta fino al maggio scorso. Pochi mesi la terribile notizia: una rara forma tumorale si era sviluppata nei polmoni e nulla ha potuto il prodigarsi dei medici e la forza di volontà della donna.

Oltre al marito, lascia nel dolore la mamma Rosanna, le sorelle Cristina e Chiara e le rispettive famiglie. [d. p.]

I VOLONTARI CONTROLLERANNO IL TRAFFICO DAVANTI ALLE SCUOLE. LA POLEMICA SULLA ROTONDA

Occhieppo Inferiore arruola cinque nonni-vigile

Passa la variante al piano regolatore che dà il via libera alla nuova strada del Maghetto

OCCHIEPPO [illegible]

Raffica di delibere, l'altra sera in Consiglio comunale. Particolarmente importante la votazione (unanime) sulla variante al piano regolatore, che consentirà all Provincia di iniziare i lavori per la strada del Maghetto. Obiettivo: snellire il traffico pesante all'interno del paese, oltre che di Mongrando.

E' stato inoltre istituito un servizio di vigilanza con l'utilizzo di cinque volontari, che si occuperanno dei bambini all'entrata e all'uscita dalla scuola elementare. I volontari, inoltre, controlleranno il corretto utilizzo della discarica. «Abbiamo stabilito che i vigili debbano essere pensionati - precisa il sindaco Fiorenzo Baresi -. Il Comune stipulerà per loro un'assicurazione personale e darò loro un distintivo. A nome di tutti li ringrazio, sperando che aumentino di numero».

A Occhieppo Inferiore entrano in [illegible] cinque vigili volontari

Su richiesta della minoranza si è poi parlato dei disagi legati alla rotonda e al vicino semaforo (a chiamata) all'inizio del paese. Il primo cittadino per dimostrare che dall'inizio della sistemazione attuale il traffico è molto più veloce, ha spiegato di aver percorso il tratto interessato in giorni ed orari diversi, soprattutto di punta: si è arrivati alla constatazione [illegible] che certamente la soluzione definitiva verrebbe da un collegamento tra via per Pollone ed un [illegible] tratto stradale lungo circa 80 metri, con sbocco ad un centinaio di metri dalla rotonda. Non secondo i tecnici della città di Biella questo non è possibile, a causa dell'eccessiva pendenza.

Non resta quindi che augurarsi che gli automobilisti sappiano correttamente usare la rotonda e la doppia corsia che vi accede dal paese. Sono poi state approvate all'unanimità le convenzioni con la Comunità montana [illegible] valle Elvo per la gestione del servizio socio-assistenziale e per la gestione ed organizzazione dei centri estivi 2002 dedicati ai ragazzi.

I soggiorni marini per anziani resteranno, [illegible], a carico dell'amministrazione comunale. [d. sa.]

CANELLA AUTO BIELLA s.r.l.

IL TUO USATO SU MISURA

24/25 Novembre Gaglianico
Aperti tutto il week-end

- Un anno di garanzia su tutti gli usati con più di 6 anni
- Ampia scelta di tutte le marche • Possibilità di finanziamenti anche per l'intera cifra

CANELLA AUTO BIELLA s.r.l.
Via Cavour, 2 - S.S. Biella-Vercelli - GAGLIANICO (BI)
Tel. 015.2496016 - Fax 015.2496035

Mercedes-Benz

LA RELAZIONE DEL SEGRETARIO DINO AVALLE. OGGI POMERIGGIO LE VOTAZIONI PER IL RINNOVO DEI VERTICI

Filtea sfida la globalizzazione

Aperto alla Camera del lavoro il 7° congresso

Guabello

BIELLA

Sono due giorni di intenso lavoro quelli che ieri e oggi vedono protagonisti i vertici e i delegati della Filtea Cgil e il segretario nazionale Quiriconi, giunto già ieri pomeriggio in città per il settimo congresso in piano svolgimento alla Camera del lavoro. Il sipario calerà nel pomeriggio quando verranno rinnovate o riconfermate le cariche del direttivo.

Ieri i lavori si sono aperti alle 15, con la proiezione del film «I cento anni della Filtea», un lavoro realizzato dalla federazione nazionale che ha visto però protagoniste anche cinque delegate biellesi e soprattutto Simonetta Vella del Centro Documentazione della Cgil Biella che ha fornito dei cenni storici sull'organismo locale.

È seguito la relazione del segretario Dino Avalle che ha ricordato come nel Biellese la preferenza quasi totale delle rsu sia andata al documento «Diritti e lavoro» appoggiato da Piero Fassino. Avalle è poi passato ad analizzare la situazione sul territorio: «Abbiamo una realtà composta in prevalenza da piccole aziende, monopolizzate e rappresentate dall'Unione industriale; un territorio con 1324 stabilimenti tessili, circa 25 mila addetti e con una media di 20 lavoratori per azienda. Ma abbiamo un limite. Il diritto di contrattazione è esercitato in 116 fabbriche che rappresentano 13 mila lavoratori: settemila restano scoperti».

Un momento del Congresso Filtea durante il pomeriggio di ieri I lavori sono in corso anche oggi per tutto il giorno alla Camera in via La Marmora Fra gli oratori anche il segretario nazionale Quiriconi

Auspicando di riportare nel Biellese quello che al tavolo nazionale non è passato, cioè la contrattazione interaziendale, Avalle è quindi soffermato sul potere sindacale rappresentato dalla Triplice.

«Gli obiettivi principali comuni, condivisi da Filtea, Filta e Uilta, ci hanno permesso di ottenere buoni risultati nel '95. Dall'esperienza è anche emerso il fatto che insieme i tre organismi siamo più forti e uniti soprattutto nei momenti di crisi. Solo così potremo avere la possibilità di allargare la contrattazione e migliorarla in un'ottica territoriale. E quale sviluppo vuole avere il nostro distretto in vista della globalizzazione? I casi Liabel e Fila sono emblematici, aziende che hanno delocalizzato in tutto il mondo. Di fronte a queste situazioni il distretto laniero deve inevitabilmente modificare le struttura del sistema produttivo senza rischiare di impoverirsi nel tessuto».

Fondamentale per Avalle, porre al centro di ogni tipo di azione sindacale il lavoratore, non solo sotto il profilo salariale ma anche sotto l'aspetto della formazione e dell'aggiornamento, sotto quello della sicurezza sul luogo di lavoro, sugli orari; politica culturale oltre che economica che rende la posizione del sindacato più ampia e variegata e non solo limitata a strumento di contrattazione.

Questa mattina intanto i lavori sono ripresi alle 9 con un dibattito sulla relazione del segretario. Alle 14,30, l'analisi del segretario Quiriconi e conclusione del congresso. L'ultimo atto vedrà poi impegnati 151 delegati di fabbrica biellesi chiamati a votare il direttivo provinciale che a sua volta rinnoverà e eleggerà i vertici Filtea attualmente occupati da Avalle, Maura Carli e Walter Gazzabin.

AL VAGLIO RUBENS I PREMI DELLA PROVINCIA E IN MEMORIA DI PESSINA E CORULLI

Geometri alla ribalta

Consegnate dodici borse di studio

BIELLA

Aula Magna gremita di studenti, insegnanti e autorità per la consegna di una serie di borse di studio all'Istituto geometri «Vaglio Rubens». I premi «Giorgio Pessina» sono andati a Daniela Condello, Sergio Catozzo, Matteo Bottega, Elisa Zago e Consuelo Cogrossi. Altre 5 borse di studio erano dedicate al primo preside della scuola, Amos Corulli, e sono state assegnate a Tomasz Cacciuto, Clelia Frau, Nicola Mazzia Piciot, Filomena Rinaldi e Maurizio Coda Zabetta. Dopo un breve saluto e un ricordo di Corulli, la preside Silvana Porto ha ceduto il microfono al presidente della Provincia Oreste Scanzio, che ha finanziato due borse di studio destinate agli studenti del primo anno di Agraria: «Per l'Amministrazione provinciale - ha detto Scanzio - questa è una giornata importante, perché fin dal nostro insediamento abbiamo fortemente voluto il corso di Agraria, che sta dando risultati rilevanti e ci autorizza ad affermare che abbiamo vinto una scommessa». Le borse di studio sono andate a Michele Miscioscia e Valeria Nicolello. E' stato Vittorio Bernero, ultimo presidente di «Biella Spa», a ricordare la figura di Giorgio Pessina: «Un grande imprenditore, un uomo straordinario che oggi ricordiamo con questo importante premio destinato ai futuri geometri, che si ripeterà per cinque anni». (f. p.)

Foto di gruppo per gli allievi premiati ieri all'istituto Geometri Vaglio Rubens A sinistra, il pubblico che ha assistito alla cerimonia

CONCERTI A PONDERANO, BIELLA E VIGLIANO. LE REPLICHE DI TEATRANDO

Musica live e show teatrali

Una raffica di spettacoli nel fine settimana

BIELLA

Un fine settimane di musica dal vivo, prosa e divertimento. Per gli appassionati del live le proposte sono ben sei. Al Babylonia di Ponderano stasera ritornano gli One Dimensional Man per presentare il nuovo album: è assicurato un live set «impressionante», rumore blues saturo di elettricità in coordinate Cows e Jesus Lizard. Aprono i milanesi «Invitro» con noise indie rock sulla scia dei Radiohead, Muse e Marlene Kuntz (porte aperte alle 22.30, show 23.15, ingresso 15.000 lire). Domani un'altra nottata all'insegna del Jamaican style e del ritmo in levare. Sul palco il grandissimo Mad Professor, che gli esperti riconosceranno come uno dei re di reggae & dub (porte aperte alle 22.30, show alle 23.30, ingresso 20.000 lire).

A Vigliano questa sera entrano invece in azione i «Buscaglione project», un sestetto collaudato che celebrerà l'ottantesimo della nascita dell'indimenticabile cantante piemontese. Nella hall del teatro una mostra di locandine e foto dell'artista (Ingresso posto unico). E sempre a Vigliano ma domani al Woodstock alle 22 salgono in pedana gli «Sproks». La band biellese ripercorrerà il suo repertorio con le canzoni più significative dalla nascita, nel '92, al nuovo album di prossima uscita ed intitolato «Latte blu». *Guest star* la piccola Nicole, voce prodigio e futura promessa della ribalta.

L'attrice Patrizia Verrastro sarà in scena stasera e domani con la compagnia di Teatrando

A Biella, oggi alle 18 il liceo Scientifico fa tappa «Angeli in tour» con Danilo Amerio in concerto, evento inserito nell'ambito della contro la pedofilia. Alla Lavanderia in attesi domani i Melody Makers, la formazione di Lele Fizzotti (chitarra) Attilio Gili (voce), Marino Bardone alle tastiere, Giorgio Bertello al basso e Luca Roffino alla batteria che presenterà il cd (concerto alla 22,30). Sempre in città in cartellone per domani sera alle 21,30 al Circolo Biella di via Gramsci 19, uno spettacolo folk con i Meikenut.

Alla Peschiera di Valdengo stasera si balla con «I Barry», domani c'è Franco Castelli, mentre domenica pomeriggio e sera tocca all'orchestra «Fulvia e Bruno».

Tre le serate teatrali: sempre a Biella oggi e domani alle 21,15 Teatrando propone due repliche di «Pirandello-Golem sei personaggi in cerca di spettatori» nello spazio di via Ogliaro. La regia è di Claudio Folli. Domani alle 20.45 al teatro Don Minzoni il gruppo giovani «Anania-Azaria-Misaele» presenta il recital «Forza Venite gente». Nel corso dello spettacolo il pubblico potrà assistere alle testimonianze di alcuni ragazzi della Comunità Cenacolo di Saluzzo di suor Elvira.

A Mongrando, in Biblioteca alle 21, domani è annunciata una replica del musical «Nel polvere di sogni» portato in scena dalla Comunità Il Punto con le musiche di Daniele Albarello. [r. mo.]

GIORNO E NOTTE

Biella

C'è «Sister Act 2»

Proseguono le prevendite per il musical «Sister Act 2», in cartellone lunedì 10 dicembre al Palazzetto Sport. Biella ospiterà così uno dei più grandi spettacoli di Broadway, che vede protagonista per questa edizione Theresa Thomason, l'artista la cui voce viene definita dalla critica mondiale un incrocio tra quella di Mahalia Jackson e Whitney Houston. I biglietti (60 mila più prevendite, 50mila tribune) possono essere acquistati da Cigna Dischi in Via Italia, alla ricevitoria Lux, al Palasport e nel negozio Music Service di Cossato.

Biella

Falsi d'autore

Al circolo Commerciale prosegue la mostra «Falsi d'autore» del pittore Aldo Fiore, detenuto nel carcere di via dei Tigli. Il ricavato delle opere vendute sarà devoluto all'autore, e una parte andrà in beneficenza.

Il folk dei Meikenut

E' in cartellone per domani alle 21,30, nei locali del circolo Biella di via Gramsci 19, un concerto del gruppo folk dei Meikenut. L'iniziativa è organizzata dall'associazione culturale Biella Trad.

ECONOMICI

INGEGNERE 56enne, animo signorile, distinto, conoscerebbe coetanea giovanile, intelligente, sensibile, scopo matrimonio, Eliana Questioni di cuore. Tel. 0161-266.485

SIGNORINA 31enne impiegata, profonda, romantica e cattolica, conoscerebbe ragazzo leale, gradevole, scopo matrimonio. Monti Questioni di Cuore. Tel.

BELLA 43enne, snella e dinamica, libera professionista, conoscerebbe compagno massimo 55enne, superficiale scopo matrimonio. Eliana Monti Questioni di Cuore. Tel. 0161.266.485

commerciale 41enne personalità brillante, sportivo, conoscerebbe 42enne, amante della vita e della scopo matrimonio. Eliana Questioni di Cuore. Tel. 0161.266.485

Per la pubblicità su LA STAMPA publikompass

Concessionaria Auto cerca
VENDITORI
Si richiede: iscrizione Enasarco e esperienza nel settore.
Inviare Curriculum a:
Salodini v. Verdi 40/A

Logical Productions London Sede Torino
Cerca
ESCLUSIVI
cui affidare mezzo di comunicazione innovativo con reddito elevato.
Tel. 011.2262266 - 011.2261735 r.a.

Per la pubblicità su:
LA STAMPA
publikompass

SALODINI srl Agente Publikompass
Piazza Cassalegno, 9a - 13051 BIELLA
Tel. 015.849.12.12 - Fax 015 849.33.25

Il [illegible] faziosa sulla «newsletter»

A seguito del comunicato stampa diffuso dal gruppo consiliare e dalla segreteria Ds, riteniamo doveroso intervenire solo per esprimere la nostra totale e incondizionata solidarietà al presidente Scanzio e a quanti sono stati vittime di tali attacchi pretestuosi, anche per effettuare alcune considerazioni.

A seguito della pubblicazione del notiziario della Provincia è emerso qualcosa di veramente impudente, questa è la volontà di Pino e dei Ds in generale di contrabbandare come verità assoluta, alla quale tutti dovrebbero conformarsi senza controbattere, ciò che in realtà non è che falsità e mistificazione.

Imputente è che qualcuno, tratto una volta in essere dalla propria consuetudine a fare politica tramite infondati attacchi personali, abbia scambiato una newsletter, destinata ad informare i cittadini sull'attività svolta in Provincia, in una sorta di rivista scandalistica della politica.

Imprudenti poi certa attacchi, contenuti nelle pagine destinate alla minoranza che, senza alcun fondamento reale e senza alcuna giustificazione, al di fuori della volontà di demonizzare l'avversario, sono stati rivolti a chi si impegna quotidianamente con tutte le proprie energie al fine di amministrare con correttezza e di proseguire in quel percorso di miglioramento e rafforzamento del territorio biellese.

Per fortuna è sotto gli occhi di tutti i cittadini biellesi il molto ed il bene che è stato fatto in questi anni dall'amministrazione provinciale, nonostante l'iniziale disastro ereditato dall'esperienza della giunta Marsoni, ed è per questo motivo che ad essere veramente inconcludente è solo la faziosità di certa sinistra.

Ccd, segreteria provinciale di Biella

Preghiamo i lettori di essere sintetici e preferibilmente inviare testi dattiloscritti. Le lettere prive di firma leggibile, indirizzo e recapito telefonico non saranno pubblicate.
Le lettere vanno inviate a
LA STAMPA
di
della Repubblica, 29
13900 Biella - Fax: 015 252.2379
E-mail: biella@lastampa.it

NUMERI UTILI

AUTOAMBULANZE
Biella: telefono 015/24.35.311; Cavaglià: telefono 0161/966.068; telefono 015/922.123.

PRONTO SOCCORSO
. n. verde 167-120.118.

GUARDIA MEDICA
: telefono 015/20.848-9; Cavaglià: tel. 0161/96.470; Cossato: telefono 015/922.801.

PROCURA DELLA REPUBBLICA
a Marconi , tel. .

QUESTURA
Biella: via Tripoli 2, tel. 015/35.90.411.

FERROVIE DELLO STATO
Biella: Stazione di Biella San Paolo, piazza San Paolo, tel. 015/40.25.52.

DI PROMOZ. TURISTICA
: via Lamarmora 3, 35.11.26.

AZIENDA TRASPORTI (ATAP)
Biella: Direzione e Biglietteria: viale Cadè 40, telefono 015/84.88.411.

INPS
Biella: via Tripoli 14, telefono 015/35.041, fax 015/35.04.414.

E D
A Biella: *Farmacia Comunale* (municipalizzata), via Fratelli Rosselli 104, tel. 015/402.351. Orario di apertura: dalle 8,30 alle 12,30 e dalle 15,30 alle 19,30. Nelle altre ore apre su presentazione di ricetta medica urgente.
Per gli altri Comuni della provincia, le farmacie di turno svolgono il servizio di reperibilità notturna, su chiamata, dietro presentazione di ricetta medica urgente.
Andorno Micca: *Dr. Stefano Savino*, via Cavalieri di Vittorio Veneto 111, tel. 015/472.779.
Gaglianico: *Dr. Pietro Pisani*, via Gramsci 57, tel. 015/54.16.05.
Netro: *Dr.ssa Mirella Bottasso*, via Roma 1, tel. 015/655.
Trivero: Guelpa, via Roma frazione Lora, tel. 015/75.85.92.
Valdengo: *Farmacia Re*, via Roma 92, tel. 015/88.20.15.

CAR SYSTEM

di Maurizio Nucci

laboratorio specializzato
in riparazioni auto grandinate
e piccole ammaccature
senza verniciatura

Via Gramsci, 123 - GAGLIANICO (BI)
Tel. e Fax 015.542544 - Cell. 335.5483142

www.carsystemfreeboll.com
E-mail: maurizio.nucci@tiscalinet.it

TRE STELLE PER TRE BICCHIERI

ENOTECA Contratto CANELLI

Dopo l'entusiasmante successo attenuto dalla prima edizione dello scorso anno, torna un evento unico, che unisce la celebre ristorazione piemontese di qualità, alla sua grande enologia. La cucina regionale ai vertici del gusto italiano, abbinata ai vini che hanno ottenuto l'ambito riconoscimento dei "Tre Bicchieri" da parte della Guida Slow Food Gambero Rosso 2002. Verranno nuovamente schierate le formidabili "squadre" costituite ad ogni appuntamento da tre ristoranti che hanno al loro attivo la stella Michelin, attribuita ▬ criteri altamente selettivi, dalla più autorevole guida gastronomica mondiale. Il pranzo della domenica vedrà impegnati tre "new entry" nel firmamento della celebre guida, a conferma di quanto siano dinamiche ed ▬ continua crescita le proposte del settore in Piemonte. Tutti i cuochi lavoreranno uniti ai fornelli della cucina dell'Enoteca Contratto, che nel corso del 2001, ha ospitato mensilmente nove tra i migliori ristoranti italiani ed internazionali, che hanno partecipato alla prima edizione de Le Grandi Tavole del Mondo. L'aspetto enologico di Tre Stelle per Tre Bicchieri riserva altre ▬ emozioni a quanti arriveranno a Canelli per questa indimenticabile "tre giorni" del gusto. Gli ospiti potranno apprezzare tutti i vini del ghota della produzione regionale, in abbinamento ai pranzi ▪ cene in programma. Inoltre i "Tre Bicchieri", avranno ▬ spazio per la degustazione ▪ loro interamente dedicato nella "Galleria" delle Cantine Contratto.

Programma

VENERDÌ 14 DICEMBRE 2001
Cena ore 20.00
RISTORANTE DOLCE STIL NOVO
RISTORANTE GUIDO
RISTORANTE PINOCCHIO

SABATO 15 DICEMBRE 2001
Dalle ore 10.00 alle ore 18.00
DEGUSTAZIONE
DEI TRE BICCHIERI
DEL PIEMONTE
Cena ore 20.00
RISTORANTE ANGIULLI
RISTORANTE LA CARMAGNOLE
RISTORANTE LA NOCE

DOMENICA 16 DICEMBRE 2001
Dalle ore 10.00 alle ore 18.00
DEGUSTAZIONE
DEI TRE BICCHIERI
DEL PIEMONTE
Pranzo ore 13.00
RISTORANTE AL VECCHIO TRE STELLE
RISTORANTE ENOTECA DEL ROERO
RISTORANTE LOCANDA DEL BORGO ANTICO

ENOTECA CONTRATTO
VIA G. B. GIULIANI, 56 - 14053 CANELLI (AT)

La partecipazione ai pranzi e alle cene, avviene esclusivamente tramite prenotazione telefonica al numero: 0141 823349 nei seguenti orari: 9.00 - 12.00, 14.00 - 18.00, dal lunedì al venerdì. Le degustazioni sono aperte al pubblico; la quota di ingresso è di lire 35.000.

Gruppo SAI Assicurazioni e Finanza · LA STAMPA · BANCA C.R. ASTI · Slow Food · ipse duemila

ASSEMBLEA COI PARLAMENTARI, PICHETTO, OLTRE 20 COMUNI E LE PROVINCE DI VERCELLI E BIELLA

«Polo fieristico con i fondi Ue»

Progetti importanti illustrati dalla Baraggia

BURONZO

Appena martedì l'assessore [illegible]nale Gilberto Pichetto illustrava agli amministratori pubblici e agli imprenditori i finanziamenti per 2 mila miliardi che arriveranno in Piemonte grazie ai «fondi strutturali». In quella circostanza Pichetto esortava enti pubblici e privati a tirare in fretta fuori dal cassetto progetti in grado di essere sostenuti dall'«Obiettivo 2» dei fondi Ue. Ebbene, a poche ore di distanza, il Consorzio di Bonifica della Baraggia ha riunito il municipio di Buronzo una ventina di Comuni, parlamentari (la prima apparizione di Piccioni, dopo l'incidente), assessori e consiglieri provinciali di Vercelli e di Biella (per Vercelli c'era anche il presidente pro tempore Renzo Masoero, [illegible] Biella il vice presidente Nicola Pastorello), esponenti degli enti più importanti [illegible] territorio, ditte private, i «cuginii» dell'Ovest Sesia, nonchè lo [illegible] Pichetto e due dirigenti regionali (Giulio Givone e Giovanna Calogero) per affermare che la Baraggia è pronta a presentare progetti significativi per il rilancio del territorio che possono [illegible]re finanziati sia con l'obiettivo 2 sia con altri fondi a livello nazionale e regionale.

Dopo il saluto del presidente, Carlo Goio, è stato il direttore generale dell'Ente, Carmelo Iacopino, ad illustrare alcuni di questi progetti, già [illegible] a fuoco in [illegible] incontro precedente che si svolse sempre a Buronzo nel maggio [illegible]. «I mesi trascorsi - ha detto Iacopino - sono [illegible] impiegati dal Consorzio e dalle amministrazioni a individuare iniziative realizzabili con le diverse leggi di finanziamento esistenti e in preparazione e con la compartecipa[illegible] finanziaria [illegible] Comuni». Iacopino [illegible] citato la ristrutturazione del castello e del centro storico di Buronzo e del Borgo antico di Vettignè; la realizzazione di un centro di stoccaggio, lavorazione e vendita del Riso di Baraggia; la valorizzazione dei laghi artificiali dell'Ostola, del Ravasanella e dell'Ingagna, anche in prospettiva turistica, in collega[illegible] con le infrastrutture del lago di Viverone, del Santhiatese e del Parco Lame del Sesia. Ma tra i progetti c'è anche quel Polo fieristico di Caresanablot di cui il nostro giornale [illegible] parlato qualche settimana fa. Ha detto Iacopino: «E' previsto in un'area già acquistata dal Comune e di immediata edificabilità per poterne avviare la realizzazione nei brevissimi tempi previsti dall'Obiettivo 2».

Nella foto di Renato Greppi, da sinistra Gilberto Pichetto, Carlo Goio, Carmelo Iacopino, Lorenzo Piccioni e Renzo Masoero al tavolo di presidenza durante la riunione al municipio di Buronzo

Tra le altre proposte le ristrutturazioni del castello di Buronzo e del Borgo antico di Vettignè e la valorizzazione dei laghi Ostola, Ingagna e Ravasanella

Apprezzando il lavoro del Consorzio, l'assessore Pichetto ha ribadito quanto [illegible] già affermato il giorno prima alla Camera di commercio: che [illegible] bisogna perdere tempo ma che occorre ponde[illegible] [illegible]e le procedure di [illegible] ai fondi. [e. d. m.]

DOMANI SU RAI2 DALLE 18,10. DAL VINO DI GATTINARA AL CARNEVALE E AI WALSER

Un viaggio in Valsesia con «Sereno Variabile»

GATTINARA

La Valsesia torna sulla ribalta nazionale con la trasmissione «Sereno Variabile». La puntata regi[illegible] all'inizio del mese andrà in onda domani sera alle 18,10 su Rai2. [illegible] sarà uno spacca[illegible] molto interessante su alcuni aspetti della vita culturale e storica delle valle e sull'enogastronomia. Lo spazio che gli autori [illegible] trasmissione di Osvaldo Bevilacqua hanno dedicato alla Valsesia il maggiore rispetto al Vercellese.

E dopo [illegible] rapida carrellata su Vercelli e altri territori della Bassa, si arriverà a Gattinara per incontrare il vino e la buona tavola. Qui nel cortile dell'Enoteca regionale, con la partecipazione degli allievi dell'istituto alberghiero, l'agenzia Owl comunicazione aveva preparato [illegible] [illegible] in grande stile dedicato ai piatti tipici e ai «[illegible] del Nord Piemonte. Ma proprio a Gattinara si è registrata una [illegible]rio[illegible] scena che dovrebbe andare in onda. Il conduttore [illegible] stato accompagnato in [illegible] cantina dove si sarebbero dovute fare alcune riprese, e incontrando il titolare allungando la mano aveva detto «piacere Bevilacqua» per restare subito dopo sorpreso dalla risposta «piacere Anzivino».

Il popolare conduttore subito [illegible] pensato a uno scherzo, a una battuta «anzi-vino» come risposta a «bevi-l'acqua». Spiegato invece che «Anzivino» è il cognome del produttore, Bevilacqua aveva voluto ricostruire la scena a telecamere accese, con l'idea di preparare un simpatico siparietto sull'acqua e [illegible] vino da inserire nella puntata.

Lasciata Gattinara la troupe si era poi diretta a Borgosesia dove per l'occasione [illegible] stato ricreato l'ambiente del Mercu scurot e infine ad Alagna per parlare dei popoli walser e di alcune attività legate all'alta montagna.

«L'attenzione che Sereno Variabile ha dedicato [illegible] nostra terra è molto importante sul piano [illegible] promozione - dichiara il presidente dell'Atl Paolo Melotti - per questo abbiamo offerto a Bevilacqua e al [illegible] staff tutta la collaborazione e l'ospitalità possibile». Melotti sottolinea anche la validità della collaborazione tra associazioni del territorio, nell'occasione Enoteca di Gattinara, Comitato Carnevale di Borgosesia e i gruppi di Alagna: «Con questa volontà di esprimere sinergie importanti [illegible] certi di poter realizzare, in futuro, altre iniziative interesse per l'economia turistica valsesiana».

Nella trasmissione si parlerà anche [illegible] scuola del puncetto, della storia [illegible] Fra Dolcino, del Sacro Monte di Varallo e degli sport alpini. [i. fo.]

Alberto Bevilacqua a Borgosesia durante le riprese di «Sereno Variabile»

[illegible] CASTELLO

Falsa commercialista [illegible] in tribunale

Fingendosi commercialista (ma non era iscritta ad alcun Ordine professionale), sul [illegible] degli Anni Ottanta si sarebbe fatta consegnare dalla titolare del bar «Il Lampione» di Prarolo assegni e contanti per questi [illegible] milioni. Dovevano servire a pagare Iva, Irpef ed altre tasse, che però non [illegible] state pagate mai. Ieri Germana Averono, 51 anni di Alice Castello, assistitata dall'avvocato Andrea Corsaro, ha patteggiato la pena per appropriazione indebita ed esercizio abusivo della professione: due mesi, convertiti in [illegible] pena pecuniaria 4 milioni e mezzo, a cui si sono aggiunte altre 500 mila lire di multa.

VERCELLI

Eroina e cocaina, [illegible] patteggiamenti

Tre patteggiamenti per droga, ieri mattina in Tribunale. Luisella Pomati, 35 anni, arrestata dalla polizia durante l'estate in via Dante per spaccio di eroina, ha patteggiato sei mesi di pena. Monica Brusa e Francesco Arduino, 31 e 44 anni, sempre vercellesi, che dovevano rispondere di detenzione e spaccio di ovuli [illegible] hanno pure patteggiato una pena di sei mesi e [illegible] mila di multa. Sospensione condizionale per tutti.

VERCELLI

I [illegible] hanno festeggiato la patrona dell'Arma

I carabinieri vercellesi hanno festeggiato, mercoledì pomeriggio, la ricorrenza della Beata Vergine Maria, patrona dell'Arma, con una funzione religiosa celebrata dall'arcivescovo padre Masseroni e da don Albertazzi nella chiesa di Sant'Agnese. Dopo la messa, cui hanno partecipato anche le massime autorità della provincia, ha preso la parola il comandante provinciale, [illegible] colonnello Vito Bianco, che ha ricordato il 60° anniversario della battaglia di Culqualber, in Africa Orientale, al termine della quale è stata conferita la seconda medaglia d'oro al valor militare alla bandiera dell'Arma.

[illegible]

Una delegazione della [illegible] da ieri al Cibus Tour

La città partecipa da ieri a domenica al Salone del turismo enogastronomico per presentare il progetto «Strada del riso e dei prodotti tipici di Vercelli e del Vercellese».

FONDATRICE MISSIONARIE

S'intitola una piazza a suor Guanini

VARALLO. Domenica sarà intitolato il grande piazzale antistante villa Santa Maria a madre Margherita Maria Guaini, fondatrice delle suore Missionarie di Gesù eterno sacerdote. La cerimonia è stata fissata per il pomeriggio.

Il piazzale è quello situato a lato della partenza della strada pedonale che conduce al Sacro Monte, un'area parcheggio [illegible] più livelli. L'amministrazione ha deciso di intitolare questa piazza a madre Guaini in occasione della ricorrenza dei cent'anni dalla nascita e la cerimo[illegible] aprirà [illegible] serie di manifestazioni che si concluderanno il 21 novembre del 2002, a [illegible] secolo dal giorno in cui nacque la fondatrice dell'ordine [illegible] Missionarie di Gesù.

Domenica alle 15 in programma [illegible] [illegible] nella chiesa della Madonna [illegible] Grazie officiata dal parroco di Varallo don Gianfermo Nicolini mentre alle 16,15 ci si sposterà nel piazzale per l'inaugurazione e la benedizione. [i. fo.]

DURANTE GLI INCONTRI SI SPIEGA A INSEGNANTI E GENITORI COME AFFRONTARE IL PROBLEMA COI BAMBINI

Nelle scuole lezioni «antipedofilia»

Il corso organizzato dalla Provincia ha preso il via in Valsesia

E' guerra [illegible] pedofilia in Valsesia

VARALLO

Scuola e pedofilia. Regione e Provincia hanno lanciato una serie di incontri per spiegare insegnanti e genitori come gestire il problema [illegible] i bambini e [illegible] prevenire certi contatti tra i ragazzi e la rete dei pedofili tesa soprattutto su Internet. E non è caso come punto di partenza per questo progetto che vedrà coinvolto tutto il territorio provinciale è stata scelta la Valsesia.

Proprio qui infatti aveva sede [illegible] di queste bande dedite [illegible] di materiale pedopornografico attraverso [illegible] telematico. Nei giorni scorsi è stata tra l'altro chiusa una parte di questa lunga vicenda con [illegible] donna di uno degli gestori del traffico. Forse proprio perché il problema [illegible] è molto sentito e l'iniziativa volta alla formazione di docenti e genitori [illegible] già dato ottimi risultati.

Ai primi incontri hanno partecipato complessivamente più di [illegible] persone [illegible] e papà e altri appuntamenti [illegible] già in scaletta a partire dalla prossima.

Il progetto si intitola «Il bambino è [illegible] un re» ed è stato realizzato [illegible] la collaborazione del provveditorato agli studi dell'Asl e degli enti che si occupano di socio assistenza mentre il coordinamento degli incontri è stato affidato all'esperto Alberto Pellai, medico e ricercatore esperto di educazione alla salute e prevenzione nell'età della crescita.

«Nell'arco di due anni scolastici - commenta l'assessore alle politiche sociali della Provincia, Carlo Riva Vercellotti - vogliamo coinvolgere tutto il territorio rivolgendoci a insegnanti, genitori, classi e operatori sociali con interventi di formazione finalizzati all'apprendimento di tecniche che rendano gli [illegible]ti in grado di fronteggiare il fenomeno della pedofilia. [illegible] solo, sarà importante [illegible] imparare ad ascoltare e parlare con i bambini di tematiche dolorose quali la violenza e l'abuso, in modo che [illegible] preparati quando incontrano situazioni a rischio».

L'attività in ambito valsesiano è iniziata a ottobre e ieri si è concluso il primo ciclo dedicato ai genitori. Dalla settimana prossima partirà la seconda fase, anche [illegible] incontri e lezioni. Il primo appuntamento è fissato lunedì 26 novembre alle 20,30 alla scuole medie di Balmuccia. Il giorno successivo gli operatori incontreranno insegnanti e famiglie a Varallo (palazzo d'Adda) mentre mercoledì il convegno è fissato nell'auditorium delle scuole medie di Quarona. Il ciclo si concluderà giovedì a Valduggia nelle scuole elementari. Lo staff diretto da Pellai coinvolgerà i partecipanti anche in attività pratiche, giochi di ruolo e lavori di gruppo che forniranno gli elementi pratici da utilizzare per prevenire il fenomeno a contatto con i bambini.

«Sono molto soddisfatto per il [illegible] positivo che il progetto provinciale ha ottenuto - conclude Riva Vercellotti - e l'alto coinvolgimento degli insegnanti e genitori (rispettivamente [illegible] e 250, ndr) che hanno partecipato alle prime attività sottolinea la volontà degli adulti di affrontare e risolvere il f[illegible] della pedofilia». [i. fo.]

FIAMMINGHI CONDANNATI PER CALUNNIA

Fingono una rapina per coprire il bidone

VERCELLI. Vogliono riciclare denaro sporco, [illegible] il loro contatto li bidona: [illegible] centomila lire che consegna in una piazzola dell'autostrada, è stampata in bella evidenza la scritta «fac-simile». Così i due truffati si vendicano: si presentano alla polizia stradale di Villarboit, fingono un bancario fiammingo e il suo assistente e raccontano di essere stati rapinati. Una [illegible] altissima, quasi tutta in banconote straniere. Peccato che la polizia scopra subito il bluff e che i due fiamminghi (condannati in contumacia per calunnia) potrebbero [illegible] i protagonisti di una barzelletta.

La ricostruzione della finta rapina li inguaia subito: dicono di essere [illegible] avvicinati da una Mercedes, da cui sono scesi i banditi armati di pistola e mitraglietta. Hanno preso i soldi e poi l'auto si è allontanata piano, tanto di consentire loro di prendere nota della targa. La polizia controlla e arriva nel Torinese, nell'alloggio di un noto bidonista, dove trova strani pacchi di banconote [illegible] la scritta «fac-simile». E controllando i cellulari del padrone di casa e di un amico trova i numeri dei due fiamminghi. Intanto, in autostrada, un addetto alla manutenzione scopre, abbandonati vicino [illegible] piazzola della presunta rapina, pacchi con i centomila «fac-simile». La ricostruzione, a quel punto, è completa: i due fiamminghi han cercato di vendicarsi. Tanto maldestramente che in aula, il giudice Antenore (pm Marina Eleonora Pugliese, Mario Cometti per la difesa d'ufficio) li condanna a un anno e 4 mesi con la condizionale. [r. m.]

VERCELLI, TRANCIO' PARTE DELL'ORECCHIO

Morsicò coetaneo Patteggia [illegible] anno

VERCELLI. Ha patteggiato la pena di un anno (con la sospensione condizionale) il «Mike Tyson di Vercelli». Come il celeberrimo e scorretto pugile, Francesco Caruso, che ha 19 anni e forse non è mai salito [illegible] ring, ha però staccato di netto, con un morso, parte dell'orecchio di un coetaneo. Succedeva pochi mesi fa, a tarda sera, lungo corso Libertà: Francesco Caruso stava passeggiando tranquillo, e almeno così pareva, quando ha incrociato un altro giovane, un ragazzo di Robbio che conosceva appena, e gli si è avventato contro. La colluttazione è stata breve, interrotta da due funzionari di polizia fuori servizio che si sono fa[illegible] strada tra i passanti esterrefatti: Francesco Caruso era però già riuscito, con un morso, a recidere parte del padiglione auricolare del coetaneo, portato immediatamente in ospedale. Per Caruso, era scattato l'arresto con un'accusa pesante: lesioni personali gravissime, che implicavano anche una pena pesante. Il giovane però (a lo avevano chiesto tanto la difesa, l'avvocato Mario Cometti, che l'accusa, il sostituto procuratore Lorenzo Delli Priscoli) nel frattempo è stato sottoposto a perizia psichiatria, che ha stabilito la parziale incapacità di intendere e volere al momento del morso. La valutazione dei periti si è trasformata in [illegible] attenuante al momento di stabilire la pena, comminata dal gip Carmine DeDonato. Il giovane morsicato, che si è costituito p[illegible] civile affidandosi all'avvocato Massimo Somaglino, [illegible] è ancora stato risarcito del danno subìto. [r. v.]

Gruppo CDU-PPE
Gruppo CCD

PIEMONTE: QUALE FUTURO?
Verifica dopo [illegible] mesi di governo regionale
Sabato 24 novembre [illegible] - Villa Sassi
[illegible] al Traforo del Pino, 47 - 10132 Torino

Lo sviluppo: le istanze delle Categorie
ore 9:30-13:30

[illegible]
ore 10 Tomaso Zanoletti - Segretario regionale CCD

Introduce
ore 10:15 Sergio Deorsola - Presidente Gruppo Consiliare regionale CDU-PPE

Intervengono
ore 10:30 Teresio Delfino - Sottosegretario di Stato
ore 10:45 [illegible] Bonsignore - Coordinatore Organizzativo Nazionale CDU
ore 11 Franco Maria Botta - Assessore alla Regione Piemonte
ore 11:15 Giovanni Carlo Lavatore - Assessore alla Regione [illegible]
ore 11:30 Silvano Berta - Segretario Generale Confartigianato Piemonte
ore 11:45 Angelo Giordano - Presidente Federazione Regionale Coldiretti
ore 12 Giuseppe De Maria - Presidente Ass.Commercianti della Provincia di Torino
ore 12:15 Cristiana Poggio - Presidente Confcooperative Piemonte
ore 12:30 Mario Scotti - Segretario Generale CISL Piemonte
ore 12:45 Gian Carlo Baffa - Sindaco di Rivara Canavese
ore 13 Giuseppe Rossetto - Sindaco di Alba

Dibattito

Conclude
ore 13:15 Rocco Buttiglione - Segretario Nazionale [illegible]

I diritti del cittadini: Sanità ed Assistenza
ore 15-19

Presiede
ore 15.15 Paola Corigliano - Segretario regionale CDU

Introduce
ore 15:30 Antonello Angeleri - Presidente Gruppo Consiliare regionale CCD

Intervengono
ore 15:45 Michele Vietti - Sottosegretario di Stato
ore 16 Rosa Anna Costa - Vice Presidente Gruppo Consiliare regionale CDU-PPE
ore 16:15 Jacques Clerisi - Ospedale di Beauregard (Francia)
ore 16:30 Emanuele Ruffino - Economista Sanitario
ore 16:45 Adriana Ramello - Vice Presidente Nazionale ANPO
ore 17 Giovanni Bianco - Presidente [illegible]
ore 17:15 Suor Giovanna Cadini - Presidente AIUS
ore 17:30 Giovanna Ventura - Segretario Regionale CISL Piemonte
ore 17:45 Dario Cravero - Pres. [illegible] Naz. Volontariato di Protezione Civile Presidenza Consiglio Ministri

Dibattito

[illegible]
ore 18 Bruno Tabacci - Presidente Commissione Permanente Attività Produttive Camera dei Deputati

HORUS
DISCOTECA
SPECIAL EVENTS
Gabriel
Garko
VENERDÌ
23 NOVEMBRE
DUEMILAUNO
WWW.HORUSDISCOTECA.COM
ALBENGA-DIR.NE GARESSIO
PRENOTAZIONI
ARTIGIANATTI STI

PRESTO NASCERANNO I PERIODICI «SHORT MESSAGE SERVICE» E «SCUOLA NEWS». L'ANTEPRIMA DI ENTRAMBI IN QUESTA PAGINA

Diventiamo giornalisti con La Stampa

Le lezioni di due redattori nelle medie di Trino e Cigliano

Due scuole medie del Vercellese hanno ospitato, nei giorni scorsi, altrettanti giornalisti della Stampa, Franco Cottini ed Enrico De Maria, che sono andati in classe a parlare di giornalismo, per aiutare i ragazzi a mettere in cantiere un giornalino.

A Trino è nato il secondo giornali- della scuola media «G.G. Ferrari». Il giornale che s'intitolerà «S.M.S.» vuole indicare gli Short Message Service, ovvero i brevi messaggi di testo che i ragazzi della nostra generazione si scambiano tramite cellulare, ma anche la sigla della Scuola Media Statale. Noi giovani editorialisti, per riuscire meglio nel nostro progetto, abbiamo assistito a due lezioni tenute da Franco Cottini giornalista della redazione di Vercelli de «La Stampa» il quale, con grande professionalità, ci ha spiegato i trucchi del suo mestiere. Le lezioni sono state molto interessanti e, grazie a lui, abbiamo imparato tutto l'indispensabile per ottenere un giornale alla portata e ma con uno stile simile (e faremo del nostro meglio perché questo avvenga) a quello di giornali con testate di grande importanza.Ora ci stiamo mettendo all'opera e stanno nascendo i primi articoli che trattano di cronaca, musica, sport, moda, suoneria (da inviare via S.M.S., visto che siamo in tema) e di tanti altri argomenti che riguardano in primo luogo il mondo di noi ragazzi. Il giornale vuole per noi ragazzi un modo di comunicare tra noi e con gli adulti. Noi speriamo che il nostro lavoro venga apprezzato dai lettori e che rispecchi anche le loro e se ciò non dovesse avvenire, è possibile scrivere alla redazione per dare suggerimenti. Anche se il giornale non uscirà in periodi fissi, ci auguriamo che le idee non manchino, che la nostra redazione sia apprezzata e, chi lo sa, forse tra i redattori e i lettori si scopriranno dei giornalisti in erba.

I ragazzi di Trino

A Cigliano, i ragazzi interessati, tutti di prima, erano una quarantina. Dopo due «lezioni» di De Maria, si sono nominati un direttore, i vice direttori, i detattori capo e i redattori ordinari e si sono messi al lavoro per il loro giornale che si chiamerà «Scuola news». Quindi hanno scritto una serie di articoli per questa pagina che riassumeremo nelle prossime settimane, e sono venuti a farci in visita in redazione a Vercelli. Dopo quest'ultima visita ci hanno mandato un breve articolo: «Dopo le due "lezioni di giornalismo" nella nostra scuola media di Cigliano dal giornalista del quotidiano "La Stampa" Enrico De Maria, il 16 novembre noi, alunni delle classi prime, ci siamo recati a Vercelli nella redazione del giornale dove lo abbiamo incontrato insieme ai suoi collaboratori. Il giornalista ci ha illustrato come si svolge il suo lavoro e noi siamo stati colpiti dall'uso, praticamente assoluto, dei computer e di Internet nella "costruzione" di un quotidiano. Enrico De Maria è per noi un importante punto di riferimento e ci dà preziosi consigli per la realizzazione del nostro giornale che si chiamerà "Scuola *News*". *Grazie Enrico (anche per i dolcetti) e speriamo che questo sia l'inizio di una lunga Ciao da tutta la redazione*».

Gli alunni della media di Trino mentre assistono alla lezione di giornalismo tenuta dal collega della Stampa Franco Cottini Ora nascerà un giornalino scolastico veloce e brillante come gli «sms» che i giovani si scambiano sui cellulari

Pubblico folto e attento per seguire l'ora di giornalismo caposervizio Enrico De Maria nella media di Cigliano Anche qui i 40 potenziali cronisti daranno vita ad un periodico scolastico

WWW.GIRIAMO IL MONDO IN PIGIAMA.IT

Internet? Forse non tutti sanno che è un sottoprodotto militare

Andrea

Le telecomunicazioni assumendo un ruolo sempre più importante nel nostro mondo, non solo per scopi civili ma, in periodi questo, soprattutto per scopi bellici. I militari per poter comunicare fra loro tecniche di sempre più avanzate e in modo da non essere decifrate o interrotte dal nemico! I satelliti per telecomunicazione sono diventati ormai indispensabili, mentre sistemi ormai considerati obsoleti e sorpassati per scopi bellici come la radio le reti di computer vengono riciclate e utilizzate dalla gente comune! Ora non tutto il male vien per nuocere: lo sapevate infatti che, oggi esiste e possiamo usare Internet è proprio grazie alle ricerche militari americane? Ebbene sì, Internet è una creazione militare, infatti alla fine degli anni sessanta l'Arpa (Advanced Research Projects Agency) collegata con il dipartimento della difesa americano, attivò progetto molto ambizioso per l'epoca per collegare in rete tutti i computer del mondo universitario a cui facevano capo per le proprio anche le varie basi militari, soprattutto con l'obbiettivo di mantenere aperte le ni in caso di un attacco nucleare. Questa rete chiamata Arpanet all'inizio, permetteva unicamente di connettersi tramite un login a comp remoti, fu poi aggiunta la possibilità di trasferimento file e la funzione di posta eettronica con la conseguente nascita delle prime e-mail! Il progetto non grande per scopi militari in quanto se, durante l'attacco il server fosse stato danneggiato, la rete sarebbe stata inutilizzabile e inoltre le onde elettromagnetiche avrebbero comunque danneggiato tutti i componenti elettronici dei computer rendendoli inutilizzabili. Nonostante tutto però il progetto continuò a sopravvivere perché nel frattempo i singoli centri universitari crearono delle proprie reti locali. Nacque così l'esigenza di collegarle tra di loro e Arpanet si trasformò in Darpanet, una tipologia di rete che attraverso nodi di gateway permetteva di far colloquiare computer di reti diverse. Dopo alcuni anni infine venne creata una rete pubblica a diffusione capillare sul territorio, denominata Internet che, grazie al noto e ormai usatissimo protocollo tcp/ip (transmission control protocol/ internet protocol), consente di mettere in collegamento stazioni con sistemi operativi e ratteristiche hardware diversi, purchè compatibili con il modello Osi. Come tutti sanno, per visitare le pagine internet, si usano programmi chiamati browser, applicazioni indispensabili per visualizzare il contenuto di siti, perchè interpretano il linguaggio html con cui sono scritte le pagine web. Ora internet è diventato il fenomeno mediatico di massa che tutti conosciamo, diffuso praticamente in tutti i paesi e continenti della terra e in continua espansione. Chissà, fra qualche decennio utilizzeremo nuove tecniche di comunicazione che ora sono segretissime e soprattutto costosissime e che forse andranno a rimpiazzare «La rete».

Andrea Ottaviani

www.andreaottaviani.com
greenlotus@libero.it

LA VIA DEL

A VARALLO IL CORSO SERALE E' OSPITATO DALL'ISTITUTO SUPERIORE D'ADDA

Perchè non tornare a scuola?

Un iscritto a «Sirio» racconta gioie e dolori

Ah, avessi studiato!

Quante volte ci è capitato di sentire una frase questa? Siamo in molti a rimpiangere l'abbandono degli studi, di solito in età adulta. Perché reagire?

Una splendida opportunità ci viene offerta dall'Istituto Superiore «D'Adda» di Varallo Sesia. Già sede rinomata del Liceo Classico e di Ragioneria, questa scuola (che vanta origini medievali) ha saputo adeguarsi alle sempre nuove esigenze in campo formativo sviluppando interessanti possibilità alternative.

Da tre anni, infatti, portando avanti il «Progetto Sirio», un corso serale gratuito suddiviso in due indirizzi, ragioneria e geometra. Le lezioni si articolano in 25 ore settimanali, dal lunedì al venerdì, con orario dalle 18,30 alle22,50.

La frequenza non è obbligatoria.

Le varie discipline sono rese interessanti da esempi pratici vicini a una realtà lavorativa e sono supportate da laboratori ade-

> «Siamo in molti a rimpiangere l'abbandono degli studi, di solito in età adulta. Perchè non reagire? L'importante è vincere l'imbarazzo a considerare il futuro della propria professione»

guata, ad esempio l'utilizzo dell'informatica nel disegno e nella comunicazione. Per chi avesse già frequentato studi superiori vi è la possibilità del riconoscimento di crediti formativi.

L'idea di un ritorno sui banchi di scuola potrebbe far pensare a qualche imbarazzo iniziale. Come sarà? Chi incontrerò? Non ricordo nulla! E' troppo impegnativo!

Ma serale è un'altra Percepibile fin dall'inizio un clima di cordialità e amicizia; e si scopre che gli stessi argomenti difficilmente digeribili in età scolastica, agli occhi di un adulto risultano estremamente interessanti e scorrevoli. I docenti, preparati e disponibili, si prodigano per insegnare e alleggerire eventuali difficoltà. Insomma, si desidera migliorare la propria posizione professionale e se si possiede un pizzico di ambizione, vale la pena di cimentarsi in questa utile esperienza.

Cesare Locca

P.S. L'anno scolastico è iniziato, le iscrizioni resteranno aperte fino al 31 gennaio . Per informazioni, rivolgersi alla segreteria dell'Istituto Superiore «D'Adda», M. Tancredi Rossi 4, a Varallo Sesia. Tel. e fax 016351373; e-mail: liceovarallo@valsesiascuole.it .; home internet: www/valsesiascuole.it

Il progetto ha trovato casa a Varallo nel 1999. E' partito come corso sperimentale, ma ora al terzo anno raccoglie più di 45 adesioni.

LA NOSTRA PAGINETTA 2002

IN CLASSE ALLA VERGA L'ESPERTO DI BIVERBANCA

Abbiamo imparato a «pensare» in Euro

La media Verga di Vercelli a lezione di Euro. Grazie ad una proficua collaborazione con Biverbanca, la nostra scuola ha organizzato, durante i rientri scolastici pomeridiani del di ottobre, una serie di incontri sulla moneta europea, che entrerà ufficialmente in corso dal primo gennaio 2002.

Durante queste vere e proprie lezioni, tenute dal dottor Adriano Coggiola, inviato da Biverbanca in qualità di esperto, agli studenti sono state illustrate tutte le caratteristiche della nuova valuta europea. Dal valore in lire (circa duemila lire, per la precisione 1936,7) ai diversi tipi di banconote e monete che saranno coniati... insomma tutto quanto ci potrà essere utile sapere sull'Euro tenuto conto che la del nostro futuro. Nel complesso la collaborazione con la banca ci è sembrata davvero positiva e anche i prof sono stati soddisfatti. Adesso saremo noi ad aiutare genitori e nonni a «pensare» in Euro.

Red. media Verga, Vercelli

Dal primo gennaio si paga in Euro

SMAU, CHE PASSIONE

SPERIMENTATA LA «SIMULAZIONE» DEL PARLAMENTO

«Noi della Lanino deputati virtuali»

Noi, alunne classi quarte, frequentanti l'istituto professionale B. Lanino, il 18 ottobre 2001 abbiamo visitato alla fiera di Milano l'esposizione «Smau», un'immensa struttura formata da 29 padiglioni divisi a loro volta da piccole e grandi marche dell'informatica e della tecnologia.

Io personalmente sono rimasta sconvolta dalla grandezza dell'edificio e dal numero elevato delle persone presenti e dei visitatori, sia degli operatori.

La prima esperienza provata è stata la simulazione dell'iter legislativo del Parlamento, una straordinaria ed interessante. Era uno stand molto particolare, perché riproduceva la struttura semicircolare del Parlamento italiano. Noi ricoprivamo il ruolo di parlamentari, per imparare le procedure che si utilizzano realmente per proporre, discutere, votare e approvare una legge dello Stato. E' stato un «gioco» abbastanza divertente, ma anche istruttivo perché ci ha presentato una realtà molto lontana dalla nostra esperienza. Indubbiamente ho approvato questo metodo per far comprendere la politica ai giovani in modo così semplice e immediato, perché politica non deve una realtà e poco conosciuta, se ben spiegata e poco compresa dai giovani.

Successivamente abbiamo visitato liberamente la mostra. Noi, in tanti gruppi, abbiamo cominciato a girare i padiglioni e a conoscere altri ragazzi in modo da poter condividere il pomeriggio insieme.

E' stato molto faticoso girare tutti gli stand ma con la buona volontà siamo riuscite a visitare la maggior parte dei padiglioni, con un risultato di borsoni di depliants e gadget. Una giornata sicuramente da ripetere, tra battute e scherzi vari, questa visita d'istruzione era terminata con la nostalgia di lasciare quell'ambiente tecnologico.

Un ringraziamento a suor Egidia, la direttrice dell'istituto Sacro Cuore dove noi frequentiamo corso di professionalizzazione, che ha organizzato con il nostro preside Luciano Bosso, questa giornata fantastica.

Valeria De Marco, classe 4ª A

British Institutes Group
oltre 170 sedi in Italia

La più grande Scuola
di tedesco in Europa

▪ INSEGNANTI MADRELINGUA ▪
▪ CORSI A TUTTI I LIVELLI PER OGNI ESIGENZA •
▪ MASTER IN ENGLISH LANGUAGE •

BRITISH INSTITUTES
ENTE CULTURALE
PER LA DIFFUSIONE
DELLA LINGUA INGLESE
www.britishinstitutes.org

DEUTSCH INSTITUT
ENTE CULTURALE
PER LA DIFFUSIONE
DELLA LINGUA TEDESCA
www.deutsch.it

BIELLA - Via Cerino Zegna 14 - Tel. e Fax 015.20307
AUTORIZZAZIONE MIN. ISTRUZIONE DEL 29/9/95 PROT. 5781 DPR 399/94

Il Rock incontra la Musica Classica

Vittorio De Scalzi la storia dei New Trolls

Concerto Grosso di torino

Concerto Grosso live

Vittorio De Scalzi live la storia dei New Trolls

per la prima volta con l'Orchestra Filarmonica di Torino

Acquisto facoltativo, sola La Stampa a £ 1.500

In edicola da giovedì 15 novembre

LA STAMPA + CD a 11.900 lire*

*L'offerta riservata ai lettori delle provincie di Cuneo, Novara, Vercelli, Biella e Verbania.

PK
publikompass
SALODINI srl Agente Publikompass spa
Casalegno, 9a - 13051
Tel. 015.849.12.12 - Fax 015.849.33.25

LA STAMPA
PAGINA 53 VENERDÌ 23 NOVEMBRE 2001

NORDOVEST
PIEMONTE E VALLE D'AOSTA

PK
publikompass
SALODINI srl Agente Publikompass spa
Piazza Casalegno, 9a - 13051
Tel. 015.849.12.12 - Fax 015.849.33.25

ALLE 10 INAUGURAZIONE. IN PROGRAMMA MOSTRE, DIBATTITI, CAFFE' LETTERARI. GLI ARTISTI INCONTRANO I LETTORI IN PROVINCIA

Cuneo è l'isola della cultura

Fino a domenica accoglie cento scrittori

Gianni Martini
CUNEO

L'inaugurazione ufficiale verrà consumata oggi alle 10 con il taglio del nastro nel Centro Incontri della Provincia, ma ieri a Cuneo si viveva il clima dell'evento culturale. Alle 18,30 il poeta Giorgio Luzzi ha inaugurato la mostra di pastelli e acquerelli di Francesco Franco e Lea Gyarmati nella chiesa di Santa Chiara in via Savigliano, mentre nella notte alla trattoria Lo Zuavo la Littizzetto ha presentato il libro «Sola con un gambo di sedano». E oggi la kermesse con gli incontri curati da cento poeti e narratori oltre a cartonisti, fumettisti, docenti universitari, attori e musicisti che hanno una chiave di lettura comune: aver vissuto o raccontato un'isola, la propria isola.

Sede della manifestazione è il Centro Congressi della Provincia, in corso Dante, dove sono stati realizzati una serie di salottini con librerie perché i lettori possano sedere, colloquiare con gli scrittori, discutere di opere già lette, acquistare i nuovi libri: dalle 10 del mattino alla mezzanotte, fino a domenica. Contestualmente si svolgeranno dibattiti e convegni nelle sale del centro, oltre a caffè letterari, tavole rotonde, spettacoli in locali della città, in bar e ristoranti, biblioteca e teatro Toselli (qui, oggi alle 21 è prevista l'assegnazione del premio «I Provinciali» ad Andrea Camilleri e alla Sellerio, sul palco Bruno Gambarotta, Gina Lagorio, Alberto Papuzzi).

Il compito di presentare la rassegna alle 10 di stamane è stato affidato a Rolando Picchioni, segretario della Fondazione Salone del libro di Torino, che sarà affiancato da Predrag Matvejevic, docente di letterature slave a Roma. Alle 11 Ares Guerrero (Cuba), Juan Garcia Cerrada (Spagna), Emilio Isca (Feco Italia) Cynthia Sgarallino (art director de La Stampa) e delegati di Primalpe presenteranno la mostra Eurohumor con 400 opere di cartoonist di tutto il mondo esposte in Provincia e alla Scuola di Pace di Boves. Quindi presentazione del libro con testi di Ernesto Ferrero, Mario Baudino, Roberto Denti, Danilo Manera e Marco Bosonetto.

Tra i tanti scrittori molti i grandi nomi: Dacia Maraini, Alessandro Barbero, Paolo Crepet (che stasera parlerà anche al Milanollo di Savigliano), Alian Elkann, Dominique Lapierre, Laura Mancinelli, Ben Jelloun Tahar, Ernesto Olivero. Ingresso: 2 mila lire a evento. Il programma completo su www.comune.cuneo.it e telefonando al 017165236.

Il premio «I Provinciali» a Camilleri e alla Sellerio Incontri con Crepet e mostre di umorismo

Alle 17 di domenica in Provincia Dacia Maraini sarà intervistata dal giornalista de «La Stampa» Mario Baudino la scrittrice con 100 suoi colleghi può essere incontrata nei salottini realizzati per la Festa. A fianco, l'inaugurazione di ieri (con Giorgio Luzzi) di una mostra dedicata a «Isole» in Cuneo

DALLA PROVINCIA GRANDA

Sulle tracce degli emigrati in Argentina

Paola Scola
MONDOVI'

Per il terzo anno si potrà andare sulle tracce degli emigrati cuneesi in Argentina. Un cammino oltreoceano destinato a ripercorrere quelli compiuti, nei primi decenni del Novecento, da tante famiglie che cercavano in Sud America un po' di fortuna. La stessa che non era possibile trovare nelle campagne della provincia Granda, come in tante altre zone del Piemonte e di tutta la penisola. Così l'unica soluzione era di imbarcarsi su una delle numerose navi pronte per la grande traversata. Il patronato Ancol ripropone anche per il 2002 un viaggio che esula dai tradizionali schemi proposti dalle agenzie turistiche. Gli scopi sono tanti: l'intenzione è di ricucire il filo di vecchie parentele interrotte dalla distanza, di conoscere da vicino i luoghi che hanno ospitato tanti conterranei, di incontrare amici e compaesani lontani ormai da lungo tempo.

Il «tour» partirà il 19 febbraio e proseguirà fino al 9 marzo: il programma prevede tappe a Buenos Aires, in Patagonia, nelle province del Ciubut e di Rio Negro, a Bariloche, a Mendoza e, infine, in Cile.

«Visiteremo Mendoza, patria del buon vino argentino - ha spiegato Michele Rosso, monregalese, coordinatore dell'iniziativa -, una terra che i nostri emigranti del secolo scorso hanno rivitalizzato, con grande professionalità e duro lavoro nel settore vitivinicolo».

Si tratta di una zona dove l'italiano è in concreto la seconda lingua. «In quei luoghi - ha proseguito - è massiccia la presenza dei nostri conterranei, che sperano ogni anno di incontrare, nel nostro gruppo, qualche loro concittadino. Ci chiedono sempre se con noi c'è qualcuno del loro paese d'origine. Laggiù la geografia dei centri del Cuneese è pressochè completa».

«Se qualche gruppo dell'Associazione Nazionale Alpini, come è avvenuto già lo scorso anno con una cerimonia commovente, vorrà aderire all'iniziativa Ancol - ha concluso Rosso -, potremo stringere gemellaggio con il gruppo Gauchos di Godoy Cruz di Mendoza. Ce lo ha chiesto il suo presidente, il monregalese Miguel Restagno».

Per tutte le informazioni relative al viaggio «Sulle strade degli emigranti del Cuneese in Argentina» è possibile rivolgersi al numero telefonico 017445175 oppure alla sede dell'Associazione Nazionale delle Comunità Lavoro di Cuneo, allo 0171694443.

ADESSO ANCHE I GIAPPONESI SCOPRONO IL BRAIDESE FIORENZO GIOLITO

L'inventore del «Braciuk»

Formaggio Dop affinato nelle vinacce Doc

BRA

Va bene la «slow life», vanno benissimo i successi di «Slow Food», ma nel mondo dell'enogastronomia Bra non trionfa solo con il marchio della «chiocciola». C'è la mitica salsiccia, ci sono i vini firmati Matteo Ascheri e c'è soprattutto il signor Fiorenzo Giolito. Viene da una famiglia che da tre generazioni si occupa di formaggi, divide con Beppino Occelli il merito di aver salvato tanti formaggi in via d'estinzione, si gode da anni il titolo di «inventore del Braciuk», il formaggio dop Bra duro affinato nelle vinacce di grandi vini doc e docg.

L'ultimo applauso internazionale per Fiorenzo Giolito è arrivato a Tokyo dove è stato protagonista di un'importante rassegna dedicata ai prodotti italiani. «Ho avuto un grande successo dice Giolito entusiasta -il formaggiaio giapponese Shigenobu Murayama ha voluto conoscermi e insieme abbiamo fatto un simposio insieme sul parmigiano, mentre io ho raccontato ai giapponesi la storia del Bra. Il mercato nipponico è molto interessante c'è un pubblico che recepisce con entusiasmo le proposte della nostra gastronomia».

Giolito punta sui formaggi piemontesi, si entusiasma per il lavoro di casari sperduti sulle montagne della «Granda» e crede nella diversità, nei prodotti che cambiano borgata a borgata. Un modo di vedere il lavoro che emerge anche nella scelta di non lasciare il banco sui mercati di Alba e Bra, magari lontani dalle platee internazionali, ma ricchi di quei contatti umani tanto inseguiti da Giolito.

(l. f.)

L'affinatore Fiorenzo Giolito con il formaggiaio giapponese Shigenobu Murayama alla fiera internazionale di Tokyo L'inventore del «Braciuk» nonostante i successi mondiali continua a frequentare con orgoglio i mercati di Alba e Bra

TIMORI PER LA PROPOSTA DI MODIFICA DELL'ORGANIZZAZIONE DI MERCATO

Gli allevatori di pecore e capre «Dimenticato il ruolo del latte»

Gianni Stornello

Sta per essere presentata al Parlamento europeo una proposta di modifica dell'Organizzazione di mercato (Ocm) per il settore ovicaprino, che riveste particolare interesse per il Piemonte. Nella regione questo tipo di allevamento è abbastanza diffuso, con un totale di oltre 140 mila capi allevati, in particolare nelle province di Cuneo e Torino, con circa 60 mila capi ciascuna, seguite dal Verbano-Cusio-Ossola con circa 20 mila, poi Biella (11 mila), Alessandria (9 mila), Vercelli (6 mila), Asti (5 mila) e Novara (3 mila). Al di là delle cifre, però, l'importanza dell'allevamento ovicaprino in Piemonte è data dal latte, poi trasformato in pregiato formaggio, il caprino della Val Vigezzo, quello della Valsesia, la toma di capra. La proposta della Commissione europea desta qualche preoccupazione negli allevatori di ovicaprini piemontesi, perché l'Ocm del settore - come osserva Emilio Lombardi, assessore provinciale all'Agricoltura di Cuneo - continua ad essere impostata sul mercato della carne e non riconosce al latte il peso che tale produzione riveste non solo per l'Italia, ma anche per il Sud della Francia e per la Grecia. L'aspetto innovativo della proposta - precisa Giovanni De Michelis, direttore piemontese della Confagricoltura - riguarda la riformulazione della metologia per determinare il premio annuale concesso agli allevatori. Finora la perdita di reddito è calcolata con un sistema complesso, sulla base dell'andamento mercantile delle carni, rilevato sui principali mercati di riferimento comunitari. La novità della proposta consiste nell'introduzione di un premio fisso da corrispondere annualmente in base alle diverse tipologie di allevamento: 21 euro (40660 lire) per le pecore da carne, 16,8 euro (32530 lire) per le pecore da latte e le capre. E' prevista anche un'integrazione, il cosiddetto «premio mondo rurale», di 7 euro (13555 lire) per ogni capo appartenente ad allevamenti in zone svantaggiate.

Ad una corretta valutazione - osserva Giovanni De Michelis - concorrono alcuni elementi, tra cui una drastica riduzione delle restituzioni all'export del pecorino, investimenti per adeguarsi alle disposizioni in materia di igiene delle produzioni e un inasprimento delle procedure amministrative burocratiche. Aspetti - continua De Michelis - che la Commissione non ha tenuto in debito conto: la nuova definizione dell'importo fisso prevede un incremento di meno di un euro per capo, tenuto conto che la media dei premi tra il 1993 e il 2000 è stata di 20,6 euro per capo. Quando la proposta sarà presentata dal Parlamento europeo sarà opportuno - secondo gli esperti della Confagricoltura - intervenire per ottenere il riconoscimento di questi punti: aumento dell'importo del premio per le pecore da latte; aumento dell'integrazione per l'allevamento praticato nelle svantaggiate della Comunità, in considerazione della sua valenza economica e sociale; creazione di un «sistema di sicurezza» per rispondere in tempi e modi adeguati alla situazione di crisi del mercato che potrebbe determinarsi per l'allargamento dell'Ue a Paesi fortemente competitivi nelle produzioni ovicaprine.

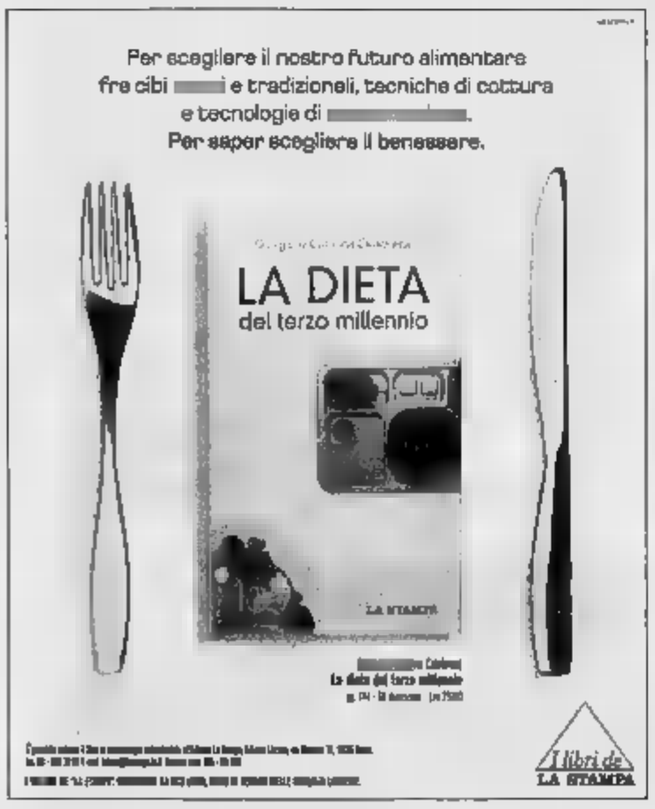

Il Rock incontra la Musica Classica

Concerto Grosso

Vittorio De Scalzi *live* la storia dei New Trolls

per la prima volta con l'Orchestra Filarmonica di Torino

*Acquisto facoltativo, solo La Stampa a £ 1.500

In edicola da giovedì 15 novembre

LA STAMPA + CD a 11.900 lire*

Iniziativa riservata ai lettori delle province di Cuneo, Novara, Vercelli, Biella e Verbania.

PK
publikompass
SALODINI srl Agente Publikompass spa
Piazza Casalegno, 9a - 13051 BIELLA
Tel. 015.849.12.12 - Fax 015.849.33.25

LA STAMPA
PAGINA 53 VENERDÌ 23 NOVEMBRE 2001

NORDOVEST
PIEMONTE E VALLE D'AOSTA

PK
publikompass
SALODINI Agente Publikompass spa
Piazza Casalegno, 9a - 13051 BIELLA
Tel. 015.849.12.12 - Fax 015.849.33.25

ALLE 10 INAUGURAZIONE. IN PROGRAMMA MOSTRE, DIBATTITI, CAFFE' LETTERARI. GLI ARTISTI INCONTRANO I LETTORI IN PROVINCIA

Cuneo è l'isola della cultura

Fino a domenica accoglie cento scrittori

Gianni

CUNEO

L'inaugurazione ufficiale verrà consumata oggi alle 10 taglio del nastro nel Centro Incontri della Provincia, ma già da ieri a Cuneo si clima dell'evento culturale. Alle 16,30 il poeta Giorgio Luzzi ha inaugurato la mostra di pastelli e acquerelli di Francesco Franco Lea Gyarmati nella chiesa di Santa Chiara in via Savigliano, mentre nella notte alla trattoria Lo Zuavo la Littizzetto ha presentato suo libro «Sola come un gambo di sedano». Da oggi la kermesse 43 incontri curati da cento poeti e narratori oltre a cartonisti, fumettisti, docenti universitari, attori e musicisti che hanno una chiave di lettura comune: vissuto o raccontato un'isola, la propria isola.

Sede della manifestazione è il Centro Congressi della Provincia, Dante, dove sono stati realizzati una serie di salottini con librerie perché i lettori possa-

Il premio «I Provinciali» a Camilleri e alla Sellerio Incontri con Crepet e mostre di umorismo

sedere, colloquiare gli scrittori, discutere di opere già lette, acquistare i nuovi libri: dalle 10 del mattino alla mezzanotte, fino a domenica. Contestualmente si svolgeranno dibattiti e convegni nelle sale del centro, oltre a caffè letterari, tavole rotonde, spettacoli in locali della città, in bar e ristoranti, biblioteca e teatro Toselli (qui, alle 21 è prevista l'assegnazione pre- «I Provinciali» Andrea Camilleri alla Sellerio, sul palco Bruno Gambarotta, Gina Lagorio, Alberto Papuzzi).

Il compito di presentare rassegna alle 10 di stamane è affidato Rolando Picchioni, segretario della Fondazione Salone del libro di Torino, che sarà affiancato da Predrag Matvejevic, docente di letterature slave a Roma. Alle 11 Ares Guerrero (Cuba), Juan Garcia Cerrada (Spagna), Emilio Isca (Feco Italia) Cynthia Sgarallino (art director La Stampa) e delegati di Primalpa presenteranno la mostra di Eurobumor con opere di cartoonist tutto il mondo esposte in Provincia e alla Scuola di Pace Boves. Quindi presentazione del libro con di Ernesto Ferrero, Mario Baudino, Roberto Denti, Danilo Manera Marco Bosonetto.

Tra i cento scrittori molti i grandi nomi: Dacia Maraini, Alessandro Barbero, Paolo Crepet (che parlerà anche al Milanol- Savigliano), Alian Elkann, Dominique Lapierre, Laura Mancinelli, Ben Jelloun Tahar, Ernesto Olivero. Ingresso: 2 mila lire evento. Il programma completo su www.comune.cuneo.it o telefonando al 017165236.

Alle 17 di domenica in Provincia Dacia Maraini sarà intervistata dal giornalista de «La Stampa» Mario Baudino. La scrittrice con 100 suoi colleghi può essere incontrata nei salottini realizzati per la Festa. A fianco, l'inaugurazione di ieri (con Giorgio Luzzi) di una mostra dedicata a «sole» in Cuneo

DALLA PROVINCIA GRANDA

Sulle tracce degli emigrati in Argentina

Paola Scola

VI

Per il terzo anno si potrà andare sulle tracce degli emigrati cuneesi Argentina. Un cammino oltreoceano destinato a ripercorrere quelli compiuti, nei primi decenni del Novecento, da tante famiglie che cercavano Sud America un po' di fortuna. La stessa che possibile trovare nelle campagne della provincia Granda, come in tan- altre zone del Piemonte e tutta la penisola. Così l'unica soluzione era di imbarcarsi una delle numerose navi pronte per la grande traversata. Il patronato Ancol ripropone che per 2002 un viaggio che esula dai tradizionali schemi proposti dalle agenzie turistiche. Gli scopi sono tanti: l'intenzione è di ricucire il filo di vecchie parentele interrotte dalla distanza, di conoscere da vicino i luoghi che hanno ospitato tanti conterranei, di incontrare amici e compaesani lontani ormai da lungo tempo.

partirà il 18 febbraio proseguirà fino al marzo: il programma prevede tappe a Buenos Aires, in Patagonia, nelle province del Ciubut e di Rio Negro, a Bariloche, Mendoza e, infine, in Cile.

«Visiteremo Mendoza, patria del buon vino argentino - ha spiegato Michele Rosso, monregalese, coordinatore dell'iniziativa -, una terra che i nostri emigranti del secolo scorso hanno rivitalizzato, con grande professionalità e duro lavoro nel settore vitivinicolo».

Si tratta di una zona dove l'italiano è in concreto la da lingua. «In quei luoghi - ha proseguito Rosso - è massiccia la presenza dei nostri conterranei, che speranno ogni anno di incontrare, nel nostro gruppo, qualche loro concittadino. Ci chiedono sempre se con noi c'è qualcuno del loro paese d'origine. Laggiù la geografia dei centri del Cuneese è pressochè completa».

«Se qualche gruppo dell'Associazione Nazionale Alpini, come è già lo scorso con una cerimonia commovente, vorrà aderire all'iniziativa Ancol - ha concluso Rosso -, potremo stringere un gemellaggio con il gruppo Gauchos di Godoy Cruz di Mendoza. Ce lo ha chiesto il suo presidente, il monregalese Miguel Restagno».

Per tutte le informazioni relative al viaggio «Sulle strade degli emigranti del Cuneese in Argentina» è possibile rivolgersi al numero telefonico 017445175 oppure alla sede dell'Associazione Nazionale delle Comunità di Lavoro Cuneo, allo 0171694443.

ADESSO ANCHE I GIAPPONESI SCOPRONO IL BRAIDESE FIORENZO GIOLITO

L'inventore del «Braciuk»

Formaggio Dop affinato nelle vinacce Doc

BRA

Va bene la «slow life», vanno benissimo i successi di «Slow Food», ma nel mondo dell'enogastronomia Bra trionfa solo con il marchio della «chiocciola». C'è mitica salsiccia, ci sono i vini firmati Matteo Ascheri e c'è soprattutto il signor Fiorenzo Giolito. Viene da una famiglia che da tre generazioni si occupa di formaggi, divide con Beppino Occelli il merito di aver salvato tanti formaggi in via d'estinzione, mentre si gode da solo il titolo di «inventore del Braciuk», ovvero il formaggio dop Bra duro affinato nelle vinacce di grandi vini doc e docg.

L'ultimo applauso internazionale per Fiorenzo Giolito è arrivato a Tokyo dove è stato protagonista di un'importante rassegna dedicata ai prodotti italiani. «Ho avuto un successo dice Giolito con entusiasmo -il formaggiaio giapponese Shigenobu Murayama ha voluto conoscermi e insieme abbiamo fatto un simposio sul parmigiano, io ho raccontato ai giapponesi la storia del Bra. Il mercato nipponico è molto interessante c'è un pubblico che recepisce con entusiasmo le proposte della nostra gastronomia».

L'affinatore Fiorenzo Giolito con il formaggiaio giapponese Shigenobu Murayama alla fiera internazionale di Tokyo L'inventore del «Braciuk» i successi mondiali continua a frequentare con orgoglio i mercati di Alba e Bra

Giolito punta sui formaggi pie- i, entusiasma per il lavoro di casari sperduti sulle monta- della «Granda» crede nella diversità, nei prodotti cambiano da borgata a borgata. Un modo di vedere il lavoro che emerge anche nella scelta di lasciare banco sui mercati di Alba e Bra, magari lontani dalle platee internazionali, ma ricchi quei contatti umani tanto inseguiti da Fiorenzo Giolito.

[L. f.]

TIMORI LA PROPOSTA DI MODIFICA DELL'ORGANIZZAZIONE DI MERCATO

Gli allevatori di pecore e capre «Dimenticato il ruolo del latte»

Gianni Stornello

Sta per essere presentata al Parlamento europeo una proposta di modifica dell'Organizzazione di mercato (Ocm) per il settore ovicaprino, che riveste particolare interesse per il Piemonte. Nella regione questo tipo di allevamento abbastanza diffuso, con totale di oltre 140 mila capi allevati, in particolare nelle province di Cuneo e Torino, con circa mila capi ciascuna, seguite dal Verbano-Cusio-Ossola con circa 20 mila, poi Biella (11 mila), Alessandria (9 mila), Vercelli mila), (5 mila) e Novara (3 mila). Al di delle cifre, però, l'importanza dell'allevamento ovicaprino Piemonte è data dal latte, poi trasformato in pregiato formaggio, il caprino della Val Vigezzo, quello della Valsesia, la toma di capra. La proposta della Commissione europea desta qualche preoccupazione negli allevatori di ovicaprini piemontesi, perché l'Ocm del settore - come osserva Emilio Lombardi, assessore provinciale all'Agricoltura di Cuneo - continua ad impostata sul mercato della riconosce al latte il peso che tale produzione riveste non solo per l'Italia, ma anche per il Sud della Francia per la Grecia. L'aspetto innovativo della proposta - precisa Giovanni De Michelis, direttore piemontese della Confagricoltura - riguarda la riformulazione della metologia per determinare il premio annuale concesso agli allevatori. Finora perdita di reddito è calcolata con un sistema complesso, sulla base dell'andamento mercantile delle carni, rilevato sui principali mercati di riferimento comunitari. La novità della proposta consiste nell'introduzione di un premio fisso da corrispondere annualmente in base alle diverse tipologie di allevamento: 21 euro (40650 lire) per le pecore da carne, 16,8 euro (32530 lire) per le pecore da latte le capre. E' prevista anche un'integrazione, il cosiddetto «premio mondo rurale», di 7 euro (13555 lire) per ogni capo appartenente ad allevamenti in zone svantaggiate.

Ad corretta valutazione - osserva Giovanni De Michelis - concorrono alcuni elementi, tra cui drastica riduzione delle restituzioni all'export del pecorino, investimenti per adeguarsi alle disposizioni in materia di igiene delle produzioni e inasprimento delle procedure amministrative burocratiche. Aspetti - continua De Michelis - che Commissione non ha tenuto in debito conto: la nuova definizione dell'importo fisso prevede un incremento di meno di un per capo, conto che la media premi tra il 1993 il 2000 è stata di 20,6 euro per capo. Quando la proposta presentata Parlamento europeo opportuno - secondo gli esperti della Confagricoltura - intervenire per ottenere il riconoscimento di questi punti: aumento dell'importo del premio per le pecore da latte; aumento dell'integrazione per l'allevamento praticato nelle aree svantaggiate della Comunità, in considerazione della sua valenza economica e sociale; creazione di un «sistema di sicurezza» per rispondere in tempi e modi adeguati alla situazione di crisi del mercato che potrebbe determinarsi per l'allargamento dell'Ue a Paesi fortemente competitivi nelle produzioni ovicaprine.

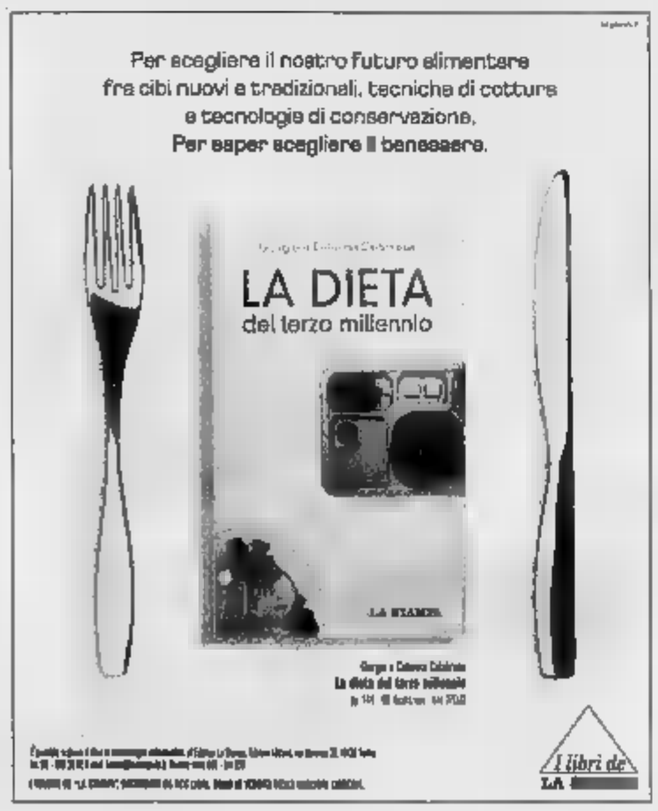

STASERA AL CINEMA

TORINO

GIACOSA: Tel. 0165 262.220.
33 edizione Charaban. Ore 21,15

THEATRE DE LA VILLE: Pren. (ore 16-23) tel. 230536 (www.delaville.it).
Vajont (ore 20,15
Viaggio a Kandahar (ore 20,30)

DES GORDES: Tel. 0166 949.473.
NON PERVENUTO

SANT'ANNA: Tel 0125 307463
CHIUSO

GRAND PARADISO: Tel. 0165 749.372.
CHIUSO

MONTE BIANCO: Tel. 0165 841.266.
CHIUSO

CENTRO CONGRESSI GHB: Tel 0166 (www.vogliadicinema.it).
CHIUSO

PALAIS: Tel 0166 (www.voglia it).
CHIUSO

IDEAL: Tel 0166 510.080 (www.voglia cinema.it).
Training Day (ore 20)
Il patto dei lupi (ore 22.30)

ARCINEMA Tel. 0125 425084.
La pianista (ore 20, 22,15)

MARO: Tel. 0125 641480.
NON PERVENUTO

PILITEAMA: Tel. 0125 641.571.
Bandits (ore 20,15; 22,30)

PIEMONTE E PROVINCIA

IMPERO. Inf. Tel. 015-22.736 - 31.312.
Original sin.
Orario. spettacolo unico ore 22,30.
L. 12.000/10.000.

Inf Tel. 015-22.772 - 31.312.
SALA 1: **Il mandolino capitano Corelli**
Orario: 19.45; 22.30.
Lire 12.000, 10.000. Al martedì Lire 8000.
SALA 2: **Bandits.**
Orario: 19,45; 22.30.
Lire 12.000, 10.000. Al martedì Lire 8000.
SALA 3: **Training day.**
Orario: 19,45; 22.30.
Lire 12.000, 10.000. Al martedì Lire 8000.

Inf. Tel. 015-22.736 - 31.312
Il patto dei lupi
Orario. 19,45; 22.30.
L. 12.000/10.000.

Inf. Tel. -22.736 - 31.312
CHIUSO.

VERDI. Inf Tel. 015-253 89.27.
Tigerland di Joel Shumacher.
Orario, spettacolo unico ore 22,15.

Inf. Tel. 015-253.89.27 - 510 558.
Concerto dei **Buscaglione Project**, omaggio a Fred Buscaglione.
Orario: 21.

NUOVO CINEMA CONDOVESE 015-93.899.7
OGGI RIPOSO. Orario: 15,30; 17,30; 20,15; 22,15.
Lire: 12.000/8000.

COMMENDA. Inf. Tel. 015-93.899.
CHIUSO PER FERIE.

ANGELUS
OGGI RIPOSO Orario: 16,30; 21.

EXCELSIOR Inf. Tel. 015-767.323.
Vajont
Orario. 21; 23.

Estate sul cortile interno della scuola materna. CHIUSO.

FERDI. Inf. Tel. 015-242.31.18. CHIUSO.

VERCELLI E PROVINCIA

ASTRA Inf. Tel. 0161-255.045.
, con Accorsi e Libero Apertura 21,45 con spettacolo unico alle 22,10. Ore 12.000;10.000.

NUOVO ITALIA. Inf. Or. Tel. 0161-257.744.
Balfagor - Il del, con Sophie Marceau. Apertura 21,45 con spettacolo unico alle 22,10. Lire 12.000;10.000.

PRINCIPE. Inf. Or. Tel. 0161-259.047.
, con Willis e Cate Blanchett. Apertura 21,45 con spettacolo unico alle 22.10. Lire 12.000;10.000.

DOLBY Inf. Or. Tel. 0161-215.018.
Vajont. Orario: unico. Lire 12.000;10.000.

LUX. Inf. Or. Tel. 0161-213 375.
OGGI RIPOSO.

TEATRO Parini 1. Inf. Or. Tel. 0161-253.379.
OGGI RIPOSO.

LA DUCENTESCA. Inf. Or. Tel.
OGGI RIPOSO.

TEATRO CIVICO. Inf. Or. Tel. 0161-255.544.
ore 21 la «Banda Il Fiati **Beethoven** di e con Banda Osiris e il Quartetto Euphoria.

LUX. Inf. Tel. 0163-22.698.
Nella morsa del ragno. Orario: 21 spettacolo unico. Lire 12.000;8000.

MAZZETTI. Inf. Tel. 0161-486.714.
OGGI RIPOSO.

IDEAL. Inf. Tel. 0161-930 827 - 333-44.67.486.
Il diario di Bridget Jones. Orario: 21 spettacolo unico. Lire 10.000;8000.

ORSA. Inf. 0161-828 600.
OGGI RIPOSO.

SETTORIVA. Inf. Tel. 0163-54.265.
OGGI RIPOSO.

ADUA 100 corso Giulio Cesare 67, tel. 856.521. **Come cani & gatti.** Ore 15,30; 17,10; 18,50; 20,40; 22,30.
ADUA 200 corso Giulio Cesare 67, tel. 856.521. **American Pie 2**. Viet. min. 14. Or.: 16; 18,10; 20,20; 22,30.
ADUA 400 corso Giulio Cesare 67, tel. 856.521. **Il diario di Bridget Jones.** Or.: 15,45; 18,10; 20,20; 22,30.
AMBROSIO MULTISALA corso Vittorio Emanuele II 52, tel. 547.007. Sala 1: **Training day.** Or.: 15; 17,30; 20; 22,30. Sala 2: **Original Sin.** Or: 15; 17,30; 20; 22,30. Sala 3: **American** 2. Or.: 15; 17,30; 20; 22,30. Viet. 14.
Sommelier tel. 581.7196. Sala 1: **Il diario di Bridget Jones.** Or.: 16,10; 18,20; 20,30; 22,40. Sala 2: **Il mandolino del capitano Corelli.** Or.: 15; 17,30; 20; 22,30.
via San , tel. 540.605. **American Pie 2.** Or.: 15,45; 18; 20,15; 22,30.
CENTRALE via Carlo Alberto 27, tel. 540.110. **Jaital Jaital.** Or.: 15,30; 17,15; 19; 20,45; 22,30.
C. CHAPLIN 1 via Garibaldi 32/a, tel. 436.07.23. **Viaggio a Kandahar.** Or.: 15,30; 17,15; 19; 20,45; 22,40.
C. CHAPLIN 2 via Garibaldi 32/a, tel. 436.07.23. **Maradona.** 15; 16,50; 18,45; 20,40; 22,40.
CIAK corso G. Cesare 105, tel. 232.029. **Vajont.** Or.: 15,30; 17,50; 20,10; 22,30.
GORIA via Gramsci 9, tel. 542.422. **Il diario di Bridget Jones.** Or.: 16; 18,10; 20,20; 22,30.
DUE GIARDINI - Sala via one 62, tel. 327.2214. **Viaggio a Kahandar.** Or.: 16,30; 18,30; 20,30; 22,30.
DUE GIARDINI - Sala via Montalcone 62, tel. 327.2214. **Gocce d'acqua su pietre** . Vist. min. . Or.: 15,30; 17,15; 19; 20,45; 22,40.
ELISEO GRANDE piazza Sabotino, tel. 447.52.41. **Il patto dei lupi.** Or.: 15,30; 17,50; 20,10; 22,30.
ELISEO piazza Sabotino, tel. 447.52.41. **L'apparenza inganna.** Or.: 15,30; 17,15; 19; 20,45; 30.
ELISEO ROSSO piazza Sabotino, tel. 447.52.41. **Il diario di Bridget Jones.** Or.: 16;18,10; 20,20; 22,30.
EMPIRE piazza Vittorio Veneto 5, tel. 817.16.42. **Santa** Or.: 15; 16,50; 18,45; 20,40; 22,40.
ERBA 1 corso Moncalieri 241, tel. 661.54.47. **La nobildonna e il duca. Or.: 20; 22,30.**
ERBA 2 corso Moncalieri 241, tel. 661.54.47. Vedi teatro.
ETOILE via B. Buozzi ang. via Roma, tel. 539.353. **Il quarto angelo.** Or.: 15,50; 18,10; 20,25; 22,30.
FARO via Po 30, tel. 817.33.23. Chiuso per lavori.
FIAMMA corso Trapani 57, tel. 385.2057. **Il mistero del pallido.** Or.: 16; 18,10; 20,20; 22,30.
FREBOLI piazza S. Giulia 1 bis/b, tel. 011.617.9373. **Moulin Rouge.** Or. 20; 22,30.
GIOIELLO via C. Colombo 31 bis, tel. 011.580.5768. **Vedi teatro.**
IDEAL corso Baccarini 4, tel. 521.4316. per lavori.
KING via Po 21, tel. 812.59.96. **Y tu, tambien.** Vist. min. 18. : 15,30; 17,50; 20,10; 22,30.
KING via S. Teresa 5, tel. 534.614. **La maledizione dello scorpione di giada.** Or.: 15,30; 17,50; 20,10; 22,30.
LUX Galleria S. Federico, tel. 541.283. **Nella morsa del ragno.** Or.: 15,45; 18; 20,15; 22,30.
MASSIMO UNO via Verdi 18, 812.5606. **Torino Film Festival.**
MASSIMO DUE via Verdi 18, tel. 812.5606. **Torino Film Festival.**
NAZIONALE 1 via Pomba 7, tel. 812.41.73. **L'apparenza inga** . : 15,30; 17,15; 18,55; 20,40; 22,30.
Z via Pomba 7, tel. 812.41.73. **Domani maglio.** Or.: 15,40; 17,25; 19,05; 20,45; 22,35.
OLIMPIA via Arsenale 31, tel. 532.448. negli occhi. Ore 16; 18,10; 20,20; 22,30.
OLIMPIA 2 via Arsenale 31, tel. 532.448. negli occhi. Ore 16; 18,10; 20,20; 22,30.
REPOSI 1 via XX Settembre 15, tel. 531.400. **19° Torino Film Festival.**
REPOSI 2 via XX Settembre 15, tel. 531.400. **19° Torino Film Festival.**
REPOSI 3 via XX Settembre 15, tel. 531.400. **19° Torino Film Festival.**
REPOSI 4 via XX Settembre 15, tel. 531.400. **19° Torino Film Festival.**
REPOSI 5 - LILLIPUT via XX Settembre 15, tel. 531.400 **19° Torino Film Festival.**
Galleria Subalpina, tel. 562.01.45. **La pianista.** Or.: 15,30; 17,50; 20,10; 22,30.
STUDIO RITZ via Acqui 2, tel. 819 01.50. **Come cani & gatti.** Or.: 14,50; 16,40; 18,30; 20,20. **La promessa.** Or.: 22,30 (spettacolo unico).
VALENTINO 1 Teatro Nuovo corso M. d'Azeglio 17, tel. 650.02.00. **A.I. Intelligenza artificiale.** Or.: 15,15; 22.
VALENTINO 2 Teatro Nuovo corso M. d'Azeglio 17, tel. 650.02.00. **Codice Swordfish.** Or.: 20,35; 22,35.
VITTORIA via Roma , tel. 5627492. **Il destino di un cavaliere.** Or.: 14,50; 17,25; 20; 22,35.
TEATRO REGIO. Stagione di Concerti: giovedì 29/11 ore 20,30 Coro del Teatro Regio diretto da Bruno Casoni. M. Cioli soprano, U. Malmberg baritono, C. M. Moretti e C. Caputo pianoforte, J. Brahms. Un requiem tedesco. L. 30.000 (rid. 24.000/21.000). Biglietteria (ore 10.30-18). Telefono 011 8815.241/242.
PICCOLO REGIO G. PUCCINI. Alla Thai Swing . Ore 21 La Città del Jazz presenta **Frank «The Voice» - Omaggio a Frank Sinatra.** Recital la vocalist Liliana Di Marco e il sestetto Darling Hot Club. Info: La Città del . Tel. 011.9049675. Vendita dalle 20 alla Biglietteria del Piccolo Tel. 011.8815.303.
ALFIERI piazza Solferino 2. 011 562.3800. Ore 20,45 al Teatro Nuovo Musical e La Rancia presentano **Grease, il musical**, con M. Carbone, M. Marino, S. Samaritani, A. Mistroni, F. Guida; regia Saverio Marconi. e abbonam. tutti i giorni orario continuato 9-19: Alfieri 011 562.3800; Erba 011 661.5447; Gioiello 011 580.5768 e dalle 20 T. Nuovo 011 650.0290. Sito Internet www.torinospettacoli.it.
AUDITORIUM RAI Sempre Arsenale della Pace. Piazza Borgo Dora 61, Torino. Non pervenuto
CARIGNANO piazza Carignano 6. Ore 20,45 **Spettri** di H. Ibsen regia di C. Lievi con F. Nuti, G. C. Dettori, prodotto da C. T. S. Teatro Stabile di Brescia. Ultimi tre giorni. Biglietteria TST via Roma 49 tel. 517.6246 n. verde 800235333, orario 12-19 lunedì riposo.
GIOIELLO via Cristoforo Colombo 31 . Tel. 011 580.5768. Ore 21 **Swish Swish l'amore assoluto** la commedia che ti farà innamorare di Vera Matthews. Abbonamenti «Il Fiore all'occhiello» e «Grande Prosa» 2001-2002. Biglietteria aperta tutti i giorni 9-19.

NOVARA E PROVINCIA

NOVARA

VIP. Tel. 0321-625.688.
Ravenello pallido.
Or.: 20,10; 22.30. Fer. fest. e prefest.: L. 13.000, 9000; sab. pom. e merc. sera fer 9000 (12/17 anni L. 11.000, esc. sab. dopo le 21).

ARALDO. Tel. 0321-474.525.
Nella morsa del
Or.: 20,20; 22,30. Fer. fest. e prefest.: L. 12.000. Lun. fer. L. 8

ELDORADO. Tel. 0321 - 624.158.
Il patto dei lupi.
Or.: 20,05; 22,30. Fer. fest. e prefest.: L. 13.000, 9000; mar fer. 9000 (8/17 anni, L. 11.000, esc. sab dopo le 21).

SACRO CUORE. Tel. 0321 - 46.54.84.
Tesis (cineforum).
Or. 17,30; 21

GALLIATE

GARIBALDI. 0321 - 83.71.83.
oggi riposo

SAN CARLO. Inform. . 0322 - 240.566.
Vajont
Or 21 Ingresso cinema L. 10.000/6000

BELLINZAGO
oggi riposo.

BORGOMANERO

MODERNO. Tel. - 151.
Patto coi lupi.
, 22.15. L. ; (lun. fer. 8000).

NUOVO SALA 1. Tel. 0322 - 81.741.
Betty love
Or.: 20.15; 22,15 Ingresso L. 12.000; rid (lun. fer. 8000).

NUOVO SALA 2. Tel. 0322 - 81.741.
Bandits.
Feriali: 20; 22.15.
Ingresso L. 1 ; 0 (lun. .

ARONA SALA 3. Tel. 0322 - 81.741.
Training day.
Or.: 20.15; 22.15. L. 12.000; rid. 8000 (lun. fer. .

GARBAGNA

BALLARDINI. Tel. 0321 - 51.95.23.
A.I. Intelligenza artificiale. Or.: 21.
Ingresso con tessera abbonamento (L. 30.000) o con biglietto a L. 8.000, rid. 6.000.

CASTELLETTO TICINO

METROPOLIS MULTISALA.
Tel. 0331 - 914 265 per info. orari e pren.: venerdì 18,30-21,30; sabato domenica 14,30-21,30.
Training day, con Denzel Washington.
.: 20.10; 22,40. L. 13.000; rid. 9000. Merc., giov. sera e sab. pom. L. 9000
American pie 2, con Jason Biggs.
.: 20,30; 22,50. L. 13.000; rid. 9000 Merc., giov. sera e sab pom L. 9000
Il diario di Bridget , con Hugh Grant.
.: 20,30, 22.50. L. 13.000; rid. 9000. Merc., giov. sera e sab. pom L. 9000.
Bandits, con Bruce Willis.
Or.: 20,20, 22,30. L. 13.000; rid. 9000. Merc., giov sera e sab. pom. L. 9000.
Original Sin, con Antonio Banderas
20.20. L. 13.000, rid. 9000. Merc., giov. sera e sab pom L. 9000.
Il patto dei lupi, con Monica Bellucci
20. 22.30 L. 13.000; rid . sera e sab. pom. L. 9000.
Il destino di un cavaliere, con Heath Ledger.
Or.: 20,10, 22,40 L. . 9000. Merc., giov. sera e sab pom L. 90

OLEGGIO

CINE TEATRO. Tel. 0321 - 91.163.
American Pie 2.
Or.: 21,15 Feriali e festivi L. ; lun. fer. L. 6000.

ARCISATE

S. PELLICO. Tel e segr. tel 0321 - 777.122.
oggi riposo.

VCO

DOMODOSSOLA

CORSO MULTISALA 1.
Segreteria telefonica 0324 - 240.853
Viaggio a Kandahar.
Or 20.15; 22.30
. dettagliate su segreteria telefonica

CORSO MULTISALA 2.
Segreteria telefonica 032 - 240.853.
American Pie 2.
Or. fer.: 20.15; 22.30.
Info. dettagliate su segreteria telefonica.

OMEGNA

SOCIALE
Tel. 0323 - 61.459.
American Pie 2.
Or.: 21

ORATORIO
Viaggio a Kandahar.
Or: 21

VERBANIA

LE (INTER).
Info su segreteria telefonica 0323 - 401.940.
Santa .
Or.: 20.30; 22,30

VIP
Info telefonica 0323 40.19.40.
L'apparenza inganna
or. 20,30; 22,30

SOCIALE (PALLANZA) SALA 1
Info su segreteria telefonica 0323 - 501.964.
Il mandolino del capitano Corelli
Informazioni orari su segr. telefonica.

SOCIALE (PALLANZA) SALA 2.
Info. su segreteria telefonica 0323 - 501.964.
Il patto dei lupi.
Informazioni orari su segr. telefonica.

MASSIMI RITARDI

	35	28	74	84	17
	97	74	68	63	63
CAGLIARI	36	76	50	13	27
	63		56	52	
	39	78	71	15	88
	77	63			46
	14	42			
	123	72	65	53	51
MILANO	64	65	41	34	51
	105	80	63	54	51
		44	51	15	26
	64	63	43	43	42
	33		11	27	
	93	57	56	53	
ROMA		39	12	81	
	72	68	61	56	53
	71	22	4	70	
	84	73	57	49	47
VENEZIA	43		41	67	32
	120		55	54	52

IL COMPUTER CI

centrati: centrati sul 81 di Palermo. Ecco le 30 coppie su cui puntare. Il gioco programmato per almeno 4 settimane consecutive come gli altri sistemi:

81-1	81-18	81-70	81-64	81-88
81-3	81-21	81-40	81-68	81-89
81-6	81-24	81-48	81-75	81-90
81-10	81-30	81-51	81-79	81-2
81-12	81-33	81-56	81-80	81-28
81-13	81-36	81-61	81-83	81-39

Ambate mature: sono ambate in scadenza d'uscita, in tra parentesi indichiamo la presunta scadenza a estrazione:
Bari 17 (2); Cagliari 34 (1); Firenze 18 (3); Genova 56 (2); Milano 11 (1); Napoli (1); Palermo (0); Roma 47 (3); Torino 90 (5); Venezia 44 (1).

Per questa settimana il computer ci consiglia i 40 ambi in frequenza sulla ruota di Genova:

81-1	81-41	81-89	3-16	3-64
81-7	81-48	81-90	3-21	3-58
81-10	81-56	81-2	3-28	3-69
81-17	81-61	81-15	3-30	3-70
81-23	81-63	3-1	3-36	3-75
81-28	81-69	3-5	3-41	3-80
81-31	81-70	3-10	3-48	3-84
81-36	81-78	3-12	3-56	3-88

Per cadenze le lunghetta più in ritardo sviluppata per ambo e terno da giocare a Roma:

10-20-30	30-80-90	60-70-80
10-40-50	30-10-20	60-90-10
10-60-70	40-50-60	60-20-30
10-80-90	40-70-80	60-40-50
20-30-40	40-90-10	70-80-90
20-50-60	40-20-30	70-10-20
20-70-80	50-60-70	70-30-40
20-90-10	50-80-90	70-50-60
30-40-50	50-10-20	80-90-10
30-60-70	50-30-40	80-20-30

Vincite:

Statistiche a cura Ricevitoria n. 490 di Davide e Liliana Miola, via Viana 27, Candelo

ENALOTTO - CACCIA AL JACKPOT

Giocate normali e sistemi integrati

L. 1900 2 combinazioni	34 - 48 - 53 - 61 - 86 - 6 12 - 18 - 68 - 70 - 10 - 55
7 combinazioni	66 - 50 - 74 - 84 - 13 - 67 - 90
	Giocate sistematiche con basi
L. 218.200 224 combinazioni	- 5 fisse prese 1 a 1 = 11 - 29 - 38 - 63 - varianti = 14 - 17 - 88 - 90 - 74 - 23 - 59 - 43

ANDREA da COSSATO
moda uomo
SPACCIO A BIELLA
Viale Roma 2/A
Tel. 015

MODA UOMO
NUOVI ARRIVI COLLEZIONE AUTUNNO INVERNO 2001/2002
Il mese della GIACCA a partire da £. 149.000 100% LANA
PRODUZIONE ABITI - GIACCHE - PANTALONI - CAPPOTTI - MAGLIE - CAMICIE
PRODOTTI CON I MIGLIORI TESSUTI BIELLESI

ANDREA da COSSATO
moda uomo
SPACCIO A BIELLA
Viale Roma 2/A
Tel.

Menù di viaggio
Tre anni di viaggi fra Alberghi Ristoranti.
La guida che fa il punto dell'Ospitalità italiana,
dai locali emergenti ai più famosi, dai più semplici
ai più eleganti, tutti provati raccontati
per La Stampa da Edoardo Raspelli. Il lettore servito.
Raspelli
I libri de LA STAMPA
È possibile ordinare il libro in contrassegno richiedendolo all'Editore La Stampa, Edizioni Librarie, via Marenco 32, 10126 Torino, fax 011 - 669 30 67, E-mail lettere@lastampa.it o al Numero verde 800 - 011 959
I VOLUMI DE "LA STAMPA" DISTRIBUITI LIBRI, SONO VENDITA NELLE MIGLIORI

IL GIOVANE VIOLINISTA RUSSO SERGEJ KRYLOV IN CONCERTO AL TEATRO CIVICO PER LA STAGIONE DELLA SOCIETA' DEL QUARTETTO

Domani sera a Vercelli il Paganini del Duemila

VERCELLI

■ definiscono «il Paganini del Terzo Millennio». ■ come Paganini ■■■ un «Guarnieri del Gesù». Si chiama Sergej Krylov, ha trent'anni, è nato nell'ex Unione Sovietica, in Italia ■ trovato una seconda patria, ■ non ■ spaventano i paragoni con il mito. La musica fa parte del Dna della famiglia: la madre pianista, il padre violinista e liutaio. Sergej debutta in pubblico ■ sei anni, in ■■ recital. Gli basta poco tempo per imporsi. E' già in carriera quando affronta il «Kreisler», il maggior concorso violinistico del mondo. Oserebbero in pochi quest'azzardo, forse soltanto l'inquieto Paganini: ■■ Krylov, il coraggioso, vince. Anzi, stravince.

Il «nuovo» Paganini arriva a Vercelli domani sera, per chiudere la stagi■■ ■ concerti della Società del Quartetto. In realtà è ■■ ritorno: l'anno scorso, ■■ palcoscenico del Teatro Civico, gli fu consegnato il «Viotti d'oro». Ed ora, quasi a mantenere una promessa con la platea che l'aveva acclamato, tributandogli un'autentica ovazione, Ser■■ Krylov si ripresenta davanti al pubblico del teatro: accanto a ■ ha voluto ancora Stefania Mormone, la giovane pianista napoletana con cui forma un duo stabile dal '94. Il programma del concerto, dalle 21,15, propone Tzigane e la Sonata in sol maggiore di Maurice Ravel, Quattro pezzi romantici op. 75b di Dvoràk, Liebeslied e Liebesfreud di Fritz Kreisler e La vida breve di De Falla/Kreisler.

I biglietti per la serata, a costi estremamente contenuti, sono in prevendita alla Società del Quartetto, dalle 10 alle 12 ■ dalle 15 alle 18. Informazioni: 0161/255575. [r. m.]

Sergej Krylov suonerà domani sera a Vercelli accanto a Stefania Mormone

MOSTRE E ARTISTI

Un'antologica su Renato Guttuso a Palazzo Salmatoris di Cherasco

Claudia Ferraresi

CHERASCO. A Palazzo Sal■■■■ continua fino al 16 dicembre la mostra antologi■■ dedicata ■ Renato Guttuso (1911-1987) a quattordici anni dalla sua scomparsa. Si susseguono ormai da anni mostre prestigiose che han■■ eletto la città a Museo Diffuso, premiando l'intuizione del sindaco Avagnina che ha puntato forte sull'arte e sulla cultura, facendo rivivere chiese e palazzi del stupendo centro storico.

La mostra che chiude la stagione artistica presenta un personaggio-artista impegnato socialmente, che ■ porta ■■ se i caratteri della ■■ Bagheria e le influenze di amici famosi come Neruda, Moravia, Pasolini e Picasso. Unito ■ Sciascia e Vittorini dalla comune origine siciliana, ■ loro legame è di mille affinità morali.

Anche le visite guidate che si propongono contribui■■■ ad avvicinare l'artista al pubblico soffermandosi sulla sua potenza espressionista ■ qualità pittorica superiore.

La mostra - grande il successo di pubblico - è realizzata con il patrocinio del Ministero dei Beni Culturali, la Regione Piemonte, la Provincia di Cuneo, il Comune, la Fondazione Cassa di Rispar■■ di Cuneo, Banca regionale Europea, La Stampa. Inserita nel calendario dell'Ente Turismo Alba Bra Langhe e Roero. Orario di visita dal martedì al sabato 9,30 - 12,30; 14,30 - 18,30. Domenica e festivi 9,30 - 18,30.

TORINO. Presso il chiostro dell'Annunziata in via Po ■■ fino al 30 novembre espongono quattro artisti con esperienze diverse, uniti dal desiderio di comunicare con libertà ■ fantasia. «Tra memorie e sogni» Nonostante Tutto.

Gianluca Marzano, Tore Milano, Giuseppe Sappa ■■ Antonella Tavella (anche in mostra alla Cantina Comunale ■ La Morra) ci raccontano di loro e della natura che li circonda.

MANTA. In Santa Maria del Monastero s'inaugura domani alle 18 la personale del ■■■■■ Cesare Botto, artista interessante nel suo percorso senza mete, con tanto desiderio di costante rinnovo. Una tensione dove domina il colore, il segno, i rimandi accennati alla natura.

La ■■ è un'espressione che ha vissuto della vitalità degli anni '50 ■ '60 frequentando Ego Bianchi, lo studio di Scroppo e la «rivoluzione» artistica torinese. Una mostra da gustare, e non da spiegare, per emozioni istintive forti. L'esposizione prosegue fino al ■ dicembre. Orario dal giovedì alla domenica 15 - 19.

ACQUI TERME. A palazzo Robellini si conclude domenica a cura dell'assessorato Cultura del Comune la rassegna «Itinerari» che propone una trentina di opere: disegni, matite e chine e penna ed alcune incisioni degli anni '20 di Carrà.

La mostra risulta un omaggio per un artista del luogo, nativo di Quarniento che ha ■■■■ i primi ■■ssi nell'acquese, per poi affermarsi come un protagonista del Novecento. Lavori datati tra gli anni '20 e '40 che bene rappresentano il maestro, spesso preparatori dei grandi dipinti ad olio. Orario feriale 16,30-19; festivi 11-12,30; 16,30-19.

BRA. ■■ Peira arte contemporanea in via Cavour 59, Daniele Fissore presenta «Di verde e di mare»: quelle opere che ■■■ lo specchio limpido di una personalità complessa, che ha trovato anche nel colore ■■■ coerenza tematica «infinita». Orario feriale 16-20; domenica ■ lunedì su appuntamento.

A NIZZA MONFERRATO

Coscia e Reggio stasera portano il jazz in cantina

■■■■ MONFERR■■■ Il jazz stasera va in cantina: alle 21,15 la casa vinicola Clemente Guasti ■ via IV Novembre ospiterà «Trumpette-Musette», concerto del fisarmonicista Gianni Coscia con la tromba di Felice Reggio. L'iniziativa fa parte della rassegna invernale organizzata dall'associazione «Concerti e colline», una decina di appuntamenti itineranti in località del Sud Astigiano. I due musicisti piemontesi (Coscia è avvocato jazzista ■ Alessandria ■ Reggio, figlio d'arte, ■ originario di Vinchio), presenteranno una rilettura in chiave jazz di autori italiani come Kramer, Rossi e Martino e brani popolari piemontesi ■ francesi. Ingressi: 20 mila lire. Per saperne ■ più: www.concerti-colline.com. [e. ce.]

DOLCE & SALATO di PAOLO MASSOBRIO

Tartufo, i super prezzi nel mirino degli esperti

ALLARME tartufo, grid■■ g■ ■sperti nel ■■■ di una campagna che volge al termine e che sarà ricordata come quella dei prezzi impossibili. Ad ottobre i titoli dei giornali facevano a gara per rilanciare come se fosse un'asta mediatica, tanto che nel giro di soli quattro giorni il bianco d'Alba è passato dalle 500 alle 800 mila lire l'ettogrammo. Se poi qualcuno va in qualche ristorante - d■■■ non trionfano i tartufi come in passato - sappia che la grattata semplice sulle uova al paletto può portare il conto a triplicare. La Regione, ■ è appreso ad un convegno tenutosi ■■ Asti sabato ■■■■ alla presenza del ministro Alemanno, dà 900 milioni l'anno ai proprietari di piante tartufigene affinché le custodiscano. Il minino indispensabile per salvare un prodotto che difficilmente potrà ■■■■ la denominazione d'origine protetta, visto il clima di mistero e ■ individualismo che ■■■■■ imperversa attorno ■ tuber magnatum pico. Intanto, il tartufo bianco d'Acqualagna sta raggiungendo le quotazioni di quello d'Alba, dopo anni in cui gli albesi hanno vissuto un privilegio di marketing (ma era soltanto questo?). Eppure - ricorda spesso Roul Molinari - più di trent'anni fa ad Acqualagna accettavano volentieri il gioco del trainо d'immagine, ■■■ una quantità che appena passava il confine piemontese saliva miracolosamente di prezzo. Oggi le cose stanno cambiando e si è meno disincantati, ■■■■ che i pubblici amministratori e non solo loro dicono che è ■■ danno quell'aura di mistero che circonda il tartufo e sulla quale sono stati scritti fiumi di parole e di poesia. Sarebbe meglio catalogare le piante, i terreni, autorizzare i raccoglitori e pagare dazio ■ chi possiede quelle auree piante. Già, fra quanti decenni?

Alle porte di Alba, a Piobesi, ■■■ coppia di ■■■■■■■ ■ imbastito un'impresa dedicata al tartufo e alla sua trasformazione. ■ ■ Tartuflanghe, che propone ■■■ squisita pasta aromatizzata al tartufo, un burro al tartufo ed una crema che si presta a ghiotte■■■■■■■. Da non perdere anche il riso al tartufo e la polenta, in accoppiata ■■■ bravi artigiani e ■■■ l'autentico diamante grigio.

Tartuflanghe - Piobesi d'Alba (Cuneo) - loc. Catena Rossa, 7 - tel. 0173/362627. Risotto ■ funghi e tartufo: da 25 mila lire.

La Cooperativa Il Tiglio di Biella è specializzata nel miele e nelle sue varianti che soddisfano per l'equilibrio dei gusti. Loro prodotti sono la Nosita (miele di acacia e nocciole), la Melita, con miele di acacia, nocciole e cacao oppure il ■■■■ con mirtilli ed altri piccoli frutti. Da provare la loro versione di torrone che vuole, tra gli ingredienti, un miele millefiori accanto a nocciole igp tonda gentile delle Langhe di Cravanzana, albume e ostie. Una galuperia.

Cooperativa Il Tiglio - Biella - Via Prevostale ang. Montegrappa, 16 - tel. 015/23993 - Torrone da gr. 200. 8 mila lire.

IL CAMBIO DEL MISTER E UNA MAGGIORE DETERMINAZIONE DEI GIOCATORI HANNO FATTO LA DIFFERENZA

Nuova Biellese, avanti tutta

Ghirlanda: «Possiamo tornare protagonisti»

Quattro punti in due trasferte. Viaggia a vele spiegate il cammino della nuova Biellese, che dopo il cambio dell'allenatore sembra aver trovato il passo dei giorni migliori. Ma davvero è bastato allontanare Bacchin e fare posto al sergente di ferro Granai?

«Come si dice, sempre ben non può andare e sempre male non può durare - commenta il presidente bianconero Massimo Ghirlanda, con una punta di ironia -. Il cambio è stato sicuramente decisivo perché ha dato la scossa ma vanno considerate anche altre circostanze collaterali: l'intervento duro della società e i giocatori che sono si sono resi conto della necessaria reazione. Una cosa sull'altra hanno fatto sì che la squadra sia subito diventata più determinante e cattiva».

Una vittoria e un pareggio, entrambi risultati centrati fuori casa, costituiscono una media promozione. Quale potrà essere il futuro di questo club? «Il ragionamento più corretto l'ha fatto proprio mister Granai: dobbiamo conquistare un vantaggio rassicurante sull'ultima in classifica - risponde Ghirlanda -. Ma aggiungo che, stimolati da una graduatoria molto corta, possiamo recitare un ruolo da protagonisti. Siamo infatti a sette punti dalla quarta compagine del gruppo e se ritroviamo mordente ce la possiamo fare».

Altri interventi sulla rosa? «Assolutamente, quella a disposizione è altamente competitiva - conclude il patron -. A Prato siamo andati in svantaggio sullo 0-2 e abbiamo recuperato in un attimo: un segno evidente della bravura di questi giocatori, aiutati anche da uno schema di gioco più tranquillo. Domenica sarà un banco di prova importante: al La Marmora arriva la Pro Patria, a mio avviso la compagine più forte del campionato. Possiamo perdere, ma l'importante sarà dare continuità nell'impegno e nella determinazione».

Infine la trasferta di Prato ha lasciato strascichi giudiziari. Il giornalista Corrado Neggia ha infatti sporto denuncia per le lesioni riportate nell'aggressione subita da tifosi toscani. «E' un'iniziativa personale del tutto comprensibile - si limita a commentare il presidente della Biellese -. Ma con il presidente del Prato sono in resto in ottimi rapporti». [d. p.]

I bianconeri di mister Granai stanno preparando il match contro la Pro Patria

Per Facchini niente Montevarchi

Rinviato il rientro del tornante. Ci saranno invece Fogli e Lazzeri

VERCELLI

Una buona notizia per la Pro e una seconda buona, anche se prevedibile. Partiamo dalla prima, ovvero dalla conferma che Roberto Fogli rientra in pieno titolo nel gruppo dei convocati per la trasferta di Montevarchi. Il capitano ha superato l'esame di ieri pomeriggio (match infrasettimanale con la Berretti) e di diritto lascia l'infermeria per ricominciare a dare il suo contributo al clan bianco.

Con lui ci sarà anche Lazzeri, assente domenica con il Meda, a seguito del «pestone» preso a Legnano, ma ora pienamente disponibile. Un rinforzo in più per Braghin visto che il giocatore nonostante la sua collaudata esperienza rientra tra gli '81 da inserire nella lista dei diciotto da presentare all'arbitro.

Facchini rientrerà con la Cremonese

Invece, è qui siamo alla notizia meno bella - se così si può dire - nientre viaggio in Valdarno per Simone Facchini, il tornante infortunatosi a Pavia. Il giocatore è sulla via del pieno recupero ma portarlo a Montevarchi sarebbe un azzardo visto le condizioni fisiche imperfette e quindi il rientro è rinviato al match interno del 2 dicembre con la Cremonese.

Gara che potrebbe segnare pure il pieno recupero di Turi. L'esterno sinistro, infatti, «oggi, dopo i tormenti della pubalgia, oggi finirà il gran lavoro di recupero svolto in un centro specializzato dal riminese e martedì si metterà in piena disposizione di mister Braghin.

A proposito del tecnico della Pro è possibile che l'allenatore dei bianchi sia il rientro di Fogli decida di Montevarchi di proteggere maggiormente il centrocampo con l'esclusione di una delle tre punte. [r. eyn.]

SPORT FLASH

CALCIO A CINQUE

A Santhià un torneo riservato ai pulcini

Si disputerà al palasport di Santhià, nel fine settimana, il primo trofeo Cars Celoria di calcio a 5 per Pulcini. Domani dalle 15 i quarti Santhià C-Scuole Cristiane, Santhià A-Vald Tol, San Biagio-Pro Belvedere e Crescentinese-Santhià B. Domenica mattina le semifinali, alle 17,30 la finalissima. [p. m. f.]

CALCIO

Il video «Magia Bianca» diventa un poster

La locandina di «Magia Bianca», il video-documentario di Matteo Bellizzi che ripercorre gli spareggi Pro Vercelli-Biellese del '71 diventa un poster. Realizzata in tiratura limitata, la locandina è stata firmata da tutti i giocatori della Pro che hanno preso parte al galà di presentazione. Per informazioni ci si può rivolgere alla «Edicola Mercurio» in via Borgogna e al banchetto del club «Forza Pro» in occasione delle gare interne. [p. m. f.]

BOWLING

Tutti i migliori biellesi al torneo di apertura

Giorgio Abate ha ritrovato la forma dei giorni migliori, vincendo il torneo di apertura della stagione agonistica giocando a 213 birilli abbattuti di media su 9 partite nel Bowling-center di Gaglianico. In via, presenti tutti i migliori biellesi: al secondo posto si è classificato Sitzia, terzo Peyrani e quarta Enrica Filippozzi, unica rappresentante femminile approdata in finale. [m. pe.]

CICLISMO

Premiati dalla Federazione i campioni provinciali

Il Comitato biellese della Federciclismo consegnerà le maglie ai nuovi campioni provinciali sabato primo dicembre, nell'ambito della Festa annuale del ciclismo, che si svolgerà nei saloni dell'hotel Agorà. Sarà presentato anche il nuovo sito Internet. [i. fo.]

IL 29 CON VENE' ORATORE

Il Panathlon festeggia Milanoli

VERCELLI. Chi meglio di Aldo Venè, una vita per la scherma, è in grado di presentare una serata dedicata a Paolo Milanoli, il tiratore della Pro vincitore in Francia del titolo mondiale di spada? E proprio il «Signore della spada vercellese» sarà, assieme al neo campione iridato, il protagonista della serata panathletica dedicata a Milanoli.

L'appuntamento è per le 20,30 di giovedì 29 novembre al Modo Hotel. Sarà una sorta di duetto: mentre Milanoli racconterà le emozioni vissute a Nimes nel corso degli assalti, nonchè i festeggiamenti seguiti al trionfo sullo svizzero Hofmann (compreso l'incontro del Nevers all'azzurro di tirare per il club nei prossimi campionati francesi), Aldo Venè illustrerà la carriera dello spadista dai primi passi alla sala d'armi di via Massaua sino ai titoli olimpici e mondiali.

Paolo Milanoli

Oltre agli aspetti tecnici, naturalmente, il patron della Pro parlerà del personaggio Milanoli fuori dalla pedana. «Un uomo - ha spesso sottolineato Venè - che con le sue prese di posizione ha contribuito alla crescita della scherma a livello d'immagine. Se poi, come a Nimes, arriva anche il titolo mondiale, Milanoli non può che considerarsi un grande di questo sport».

Tra gli ospiti della serata ha dato la propria adesione il torinese Giorgio Anglesio che, nel 1955, aveva conquistato la medaglia d'oro individuale in un mondiale di spada, titolo riportato in Italia da Milanoli a distanza di 46 anni. [p. m. f.]

IL WEEK END DEL BASKET

La Zst Biella questa sera col Ghandi

BIELLA. Stavolta a inaugurare il week end del basket toccherà alla C femminile. Questa sera alla Rivetti, con inizio alle 20,45, la Zst Biella ospiterà il Gandhi Torino. Per le laniere, ancora ferme a quota 4 punti, un impegno delicato.

Le torinesi hanno in tasca 4 punti e, rispetto alle formazioni che guidano la graduatoria, hanno già osservato il turno di sosta. Dunque un match tutto in salita per le ragazze di Zst, alla ricerca di una propria dimensione. D'altra parte una fase d'adattamento al torneo era prevedibile per una formazione giovane come quella biellese.

Ben altra aria si respira, invece, in casa Pfv. Le vercellesi, domenica al Pala Piacco (palla al centro a partire dalle 17,30) ricevono il Chieri nell'ennesimo scontro al vertice di quest'avvio di campionato. Le ospiti, infatti, capeggiano a punteggio pieno la classifica in coabitazione di Pfv e Alter '82 Torino. «Sarà un incontro insidioso - sottolinea il presidente Claudio Roselli -: il Chieri è una formazione di buona caratura. Da parte nostra dovremo giocare con la stessa determinazione dei primi tre turni, senza farci condizionare troppo dalla posizione di alta classifica». Ancora assente, tra le vercellesi, Debora Filiani. In forse la Nava, uscita dolorante nella sfida con l'Energia.

In casa C2 invece, tutti i match si disputeranno domani. Dopo aver rotto il ghiaccio con il Sesia Club, la Cestistica Biella è chiamato a confermare i progressi nella trasferta di Pinerolo, formazione che vanta gli stessi punti del quintetto di Ansermino. Altro incontro in pronostico sfavorevole per i varallesi del Sesia Club, di scena a Borgomanero con il Don Bosco, terzo della classe. [p. m. f.]

NISSAN

MICRA.

VAI SUL SICURO.

OGGI CON NISSAN MICRA ABS E DOPPIO AIR BAG SONO COMPRESI NEL PREZZO.

Un'offerta davvero conveniente per chi vuole acquistare un modello della gamma Micra e non ha un'auto da rottamare: ABS e doppio AIR BAG sono inclusi nel prezzo. In alternativa hai la possibilità di scegliere fra:

Micra da € 8.500,00 (£ 16.458.295)* se hai un'auto da rottamare

oppure

Il climatizzatore in omaggio se non hai un'auto da rottamare

Nissan Micra, come tutta la gamma Nissan, è garantita 3 anni o 100.000 chilometri.

NISSAN THE CHANGE
www.nissan.it

*Prezzo chiavi in mano, IPT esclusa con incentivi Nissan

Venite a provarla da:

AUTO VAR
CONCESSIONARIA PER VERCELLI E NOVARA
S.Statale 230, n.1 - Caresanablot (VC)
Tel. 0161.501650 - Fax 0161.501620

BIVAR
CONCESSIONARIA PER BIELLA
Via Roma, n.2 - Valdengo (BI)
Tel. 015.881344 - Fax 015.881095

I.P. AUTO srl
RIVENDITORE AUTORIZZATO NISSAN
Via San Rocco, n.17 - Borgosesia (VC)
Tel. 0163.209246

RITORNANO LE GRANDI OFFERTE VESTIFRANCHI.

TUTTA LA QUALITÀ DI UN COMPLETO DA ~~800.000~~

A 290.000

SOLO FINO AL 15 DICEMBRE

Vestifranchi
ritorna a proporvi le grandi offerte di sempre.
Abiti uomo, completi di giacche e pantaloni
confezionati con tessuti pregiati
e rifiniture di alta qualità
a costi puramente aziendali.

VESTIFRANCHI

BIANDRATE ... TO/MI
03...

TRA INDAGINI E POLEMICHE

L'ASSOCIAZIONE

Exit è l'Associazione Italiana per il diritto ad una Morte Dignitosa. La sede, perquisita domenica (foto) dalla polizia, è in Corso Monte Cucco 144. Gli indirizzi web sono www.exit-italia.it; e-mail: exit-italia@libero.it; tel. 011-7707126; 330-512712. Il presidente Emilio Coveri, vicepresidente Maria Di Chio, segretario Annalisa Coveri, tesoriere Liliana Barili, consiglieri Emiliana D'Ercole, Norma Zotto e Maria Augusta Villata

«LA LIBERTÀ È PER LA VITA»

«L'eutanasia è l'appropriazione indebita della vita. Ritenerla un diritto di libertà equivale a negare il concetto e il significato di libertà che non può essere mai contro la vita. L'eutanasia è l'antilibertà». E' il giudizio di Riccardo Pedrizzi (foto), responsabile nazionale di An per le politiche della famiglia e presidente della Commissione Finanze e Tesoro di Palazzo Madama sulla vicenda che ha coinvolto l'associazione Exit

Eutanasia, l'inchiesta adesso si estende alle cliniche svizzere

Tra le carte sequestrate dagli investigatori trovato il vademecum per il trasferimento dei malati terminali in ospedali oltre frontiera

Massimo Numa

Tutti i soldi del presidente di Exit, Emilio Coveri. Dove sono, in quali conti bancari, chi li ha versati, in quali passi e a chi servivano. Storie di versamenti e donazioni, almeno in apparenza banali, che saranno attentamente vagliate in modo autonomo rispetto al reato contestato dal pm a Coveri: concorso in omicidio del consenziente. Un'accusa che può costare dai 6 ai 15 anni di carcere. La polizia lavora, adesso, in questa direzione, anche attraverso la ricostruzione dell'organico dell'associazione che promuove l'eutanasia in Italia. Infine la storia di morti sospette. Italiani scomparsi in Svizzera e in Olanda, negli ultimi mesi.

Sarà una ricerca difficile e lunga, che si estenderà a Milano, Venezia, Firenze. Bisogna ricostruire le cartelle cliniche di persone partite per quello che, in teoria, doveva essere un viaggio della speranza e che al contrario è chiuso con un fulmineo funerale. Ancora, resta da definire il ruolo del responsabile della Regione Nord Ovest (Piemonte, Liguria, Val d'Aosta), Roberto Lo Tauro, braccio destro di Coveri. Tra le carte sequestrate, una ha interessato non poco gli investigatori della squadra mobile di Torino. Ci sarebbe anche da sorridere, se non fosse che questa inchiesta della procura di Torino ha come centro la sofferenza dei malati terminali e la morte. È un semplice foglietto, strappato a un bloc notes del «Gianduiotto Feletti, specialità di To...». Sopra, scritto con una biro, il vademecum di vuole iniziare il percorso dell'eutanasia: «1 - fotocopia cartella clinica, 2 - dichiarazione del dottore: "E' in fase terminale avanzata (il soggetto da sottoporre al suicidio assistito, ndr). 3 - la fotocopia del testamento biologico». Questi documenti («Tenete gli originali, che non si sa mai. Basta la fotocopia», raccomandavano alla Exit) sarebbero stati inviati ai responsabili olandesi e svizzeri.

La polizia vuole identificare chi ha materialmente scritto l'appunto. Al frettoloso e preciso memorandum mancava tuttavia un altro elemento essenziale: l'iscrizione a Exit dovevano risalire ad almeno sei anni prima, proprio per rendere più credibile il vero il testamento biologico. «Per i ritardatari nessun problema», spiegava Coveri. Se la quota annuale era di 30 mila lire, bastava pagarne 90 e il gioco era fatto. Novantamila lire, tre anni di adesione. E così l'ultimo ostacolo veniva superato. Non restava che procedere, senza trascurare niente. Nemmeno la sensibilità e le remore di una famiglia cattolica alle prese con il problema di organizzare e pagare la «dolce morte».

Coveri stesso suggerire l'atteggiamento corretto di «suicida volontario», che però non vuole rinunciare ai sacramenti della Chiesa. Tranquillizza così gli accompagnatori: «Eh, state molto attenti. Dite al prete che la persona vuole solo l'olio santo... vuole l'olio. Basta. Niente di più. Ma non dite al sacerdote che sta per partire. Il prete bloccherà tutto, voi finite nelle grane e addio viaggio». Le indagini puntano in Svizzera, in base ai primi elementi raccolti nel corso delle perquisizioni, effettuate sia nell'abitazione-sede di Exit, in corso Montecucco, sia all'interno dell'azienda dove Coveri lavora. Un'impresa ardua, solo in parte favorita dalla meticolosità e dall'ordine con cui Coveri ha catalogato l'archivio dell'associazione. Decine di grosse cartelline nere, poi faldoni, registri e agende, in cui i conti del presidente si incrociano o si affiancano con i verbali e gli atti costitutivi dell'associazione culturale. Fogli ingialliti e molti «testamenti biologici», firmati anche da uomini e donne residenti all'estero. Una rete invisibile e segreta. Lo precisava lo stesso Coveri: «I nomi degli iscritti li conosco solo io e stop. Non sa nulla neppure il vicepresidente».

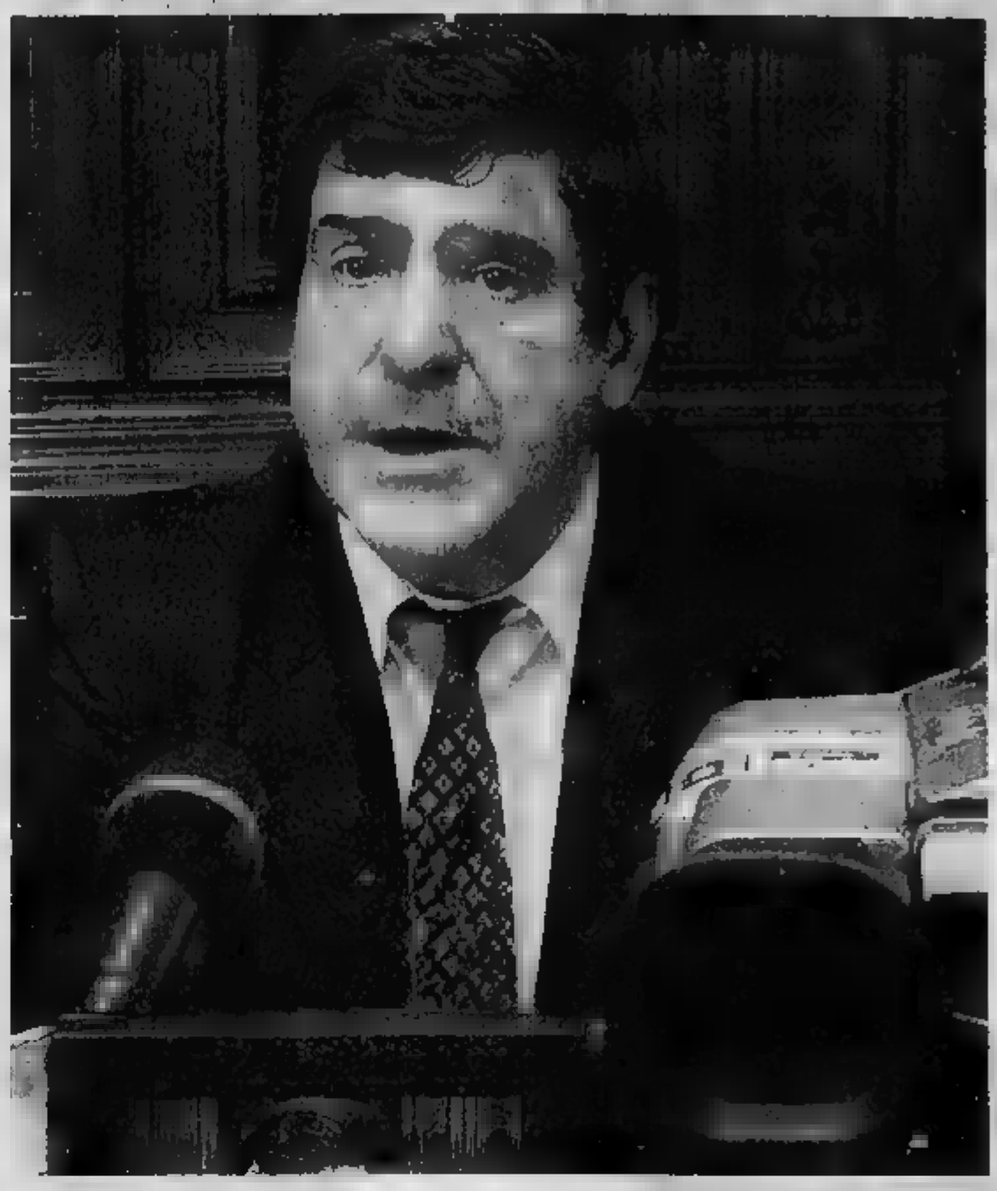

La polizia sta seguendo la pista che potrebbe portare ai conti bancari e ad eventuali versamenti effettuati all'associazione E' in fase di ricostruzione l'organico della struttura: ancora da chiarire il ruolo rivestito dal responsabile della regione Nord-Ovest

Il presidente di Exit, Emilio Coveri, ha espresso in conferenza stampa le proprie posizioni dopo l'avvio dell'inchiesta

Emilio Coveri: «Non ho mai preso soldi»

I viaggi per morire in Olanda? «Sono andato ad Amsterdam solo per partecipare a convegni, mai per accompagnare un malato terminale». I dieci milioni, cremazione e funerali tutto compreso? «Lo giuro, io non ho mai preso una lira».

Emilio Coveri si difende dall'accusa di aver «fornito qualsiasi tipo di aiuto a praticare l'eutanasia». «Sono finito in un guaio più grosso di me - dice - solo perché mi sono sempre esposto, senza ipocrisie, in difesa dei malati incurabili che vogliono decidere come e quando morire». Per rafforzare la sua posizione il presidente della Exit ricorda più volte di essere assistito «dall'avvocato Gianpaolo Zancan, il senatore Zancan».

Eppure non dice mai, nemmeno una volta: «io quelle cose al cronista della Stampa che ha fatto l'inchiesta non le mai dette». Preferisce affermare - chissà perché - «che le inchieste in Italia dovrebbero farle i giudici» oppure che è tranquillo perché lui è «una persona onesta, molto onesta». Poi ripete più volte che «l'eutanasia è una libera scelta. Ogni persona che ha un male incurabile ha il diritto di scegliere quando morire» E si domanda: «Dopo tutte le cure antidolore perché non bisogna rispettare la volontà di chi ha chiesto di morire? Se una persona lo chiede deve essere accontentato, ne va della sua dignità». Tra le tante persone che hanno condiviso la sua battaglia, Emilio Coveri ricorda Indro Montanelli. «Non dimenticherò mai la prima volta che l'ho incontrato, abbiamo chiacchierato tre ore di fila. Anche lui, come me, auspicava una legge italiana per l'eutanasia». [g.lon.]

«Una legge sulla dolce morte»

I radicali continuano la raccolta delle firme

Grazia Longo

Primo, una legge che regoli l'eutanasia. Secondo, la fine di un proibizionismo trasversale tra i partiti di destra e di sinistra. Terzo, la difesa della libertà. Durante la conferenza stampa di ieri mattina nella sede della Exit - che è poi l'appartamento del presidente Emilio Coveri - la necessità di «morire con dignità» è stata più volte ribadita da diversi punti di vista.

Il presidente dell'associazione radicale Adelaide Aglietta, Silvio Viale - ginecologo di professione -, insiste «sull'urgenza di una legge e di un mea culpa pubblico del presidente dell'ordine nazionale dei medici Giuseppe Del Barone». «Considera disonesti i medici favorevoli all'eutanasia. Beh, eccomi qua: vuole sottopormi a un provvedimento disciplinare?». Per il segretario nazionale dei Radicali, Daniele Capezzone «l'obiettivo principale è portare a termine la raccolta di firme per la legge sull'eutanasia e l'avvio di una politica seria in Parlamento». Lo scoglio da superare? «Il proibizionismo trasversale: cinque anni di maggioranza di centrosinistra non hanno prodotto alcun passo avanti su questo piano, né di nessun altro diritto civile. E l'attuale governo di centro-destra ha l'aggravante di criticare diritti acquisiti come l'aborto, figuriamoci l'eutanasia».

Sull'autonomia della scelta, mette l'accento Gianni Vattimo. «Mi domando - dice il filosofo europarlamentare - perché sia possibile regolare le questioni di bioetica sulla base della libertà del singolo. Il caso dell'eutanasia questa libertà può essere espressa attraverso il testamento biologico o altre forme di regolamentazione legale della questione». Vattimo ribadisce, inoltre, l'esigenza di diritto europeo, perché non ha molto senso che in Olanda l'eutanasia sia legale, e in Italia no».

Il segretario nazionale Daniele Capezzone: «Tutte le forze politiche ignorano l'argomento» Per il filosofo Vattimo «bisogna regolare libertà del singolo e bioetica»

Contro l'accanimento terapeutico «assurdo, perché tiene in vita persone in stato vegetativo permanente» si schiera anche Gabriella Vesce. Suo marito Emilio Vesce, radicale, è spirato l'11 maggio scorso dopo sei mesi di irreversibile e lei continua a battersi per una legge «che permetta di morire con dignità e senza sofferenze inutili». «Ogni mattina mi svegliavo con l'augurio che Emilio fosse morto - ricorda la moglie -, talmente atroce era lo stato, come di un vegetale, in cui lo costringevano a vivere. Non provava più dolore, né piacere. E io mi sentivo in colpa perché sapevo che non avrebbe voluto finire la sua vita in quel modo».

Gabriella Vesce non è l'unica ad aver vissuto l'esperienza di un parente che avrebbe preferito la «dolce morte». Alla conferenza stampa partecipa anche Letizia Moizzi, nipote di Indro Montanelli. «Sono iscritta alla Exit, come pure lo era mio nonno - dice - perché sono fermamente convinta che il diritto all'eutanasia debba essere tutelato dallo Stato». E se il segretario dei Radicali Daniele Capezzone insiste sull'importanza di accelerare i tempi dell'approvazione di una legge, Gianni Vattimo rilancia l'ipotesi di una proposta di legge anche all'interno dei Democratici di sinistra.

«Ne ho parlato con il senatore Franco Debenedetti - afferma - che si è detto disponibile». Ma i tempi si preannunciano lunghi, soprattutto se si pensa alla lentezza della legge sulla terapia contro il dolore. «Ci sono voluti decenni perché fosse realizzata - osserva il segretario dei Radicali Daniele Capezzone -, mentre oggi sappiamo che quella legge non è largamente applicata. Un ricoverato su tre negli ospedali italiani patisce sofferenze che potrebbero essere lenite oppure eliminate». «La verità - conclude Silvio Viale - è che ancora una volta l'Italia si pone come fanalino di coda rispetto agli altri Paesi europei, dove la questione eutanasia sta per essere risolta».

DOMENICA IL CONGRESSO DEL CARROCCIO. ULIVO E RIFONDAZIONE POLEMICI SULLA CANDIDATURA DI COTA ALLA SEGRETERIA

«Lega in giunta? Non dipende da me»

Ghigo: sono disponibile ma bisogna modificare lo Statuto

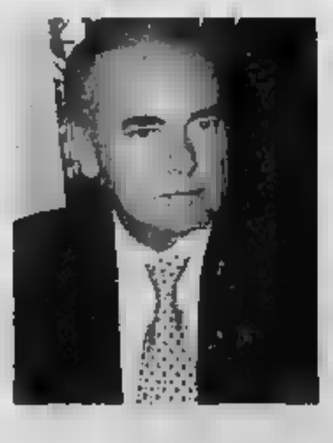

Accanto, Enzo Ghigo, presidente della Giunta regionale. Alla sua destra il leader della Lega Nord, Umberto Bossi, atteso domenica a Leini per il congresso straordinario del Carroccio subalpino

Maurizio Tropeano

Il caso Lega» non si sblocca, anzi si complica. Ieri il presidente della Giunta, Enzo Ghigo, ha ribadito la sua «più totale disponibilità, non appena l'ampliamento della Giunta diventa realtà, a far entrare un rappresentante della Lega nell'esecutivo». Ma non ha preso nessun impegno sui tempi di questo ingresso. Di qui lo stallo e il mantenimento della decisione di «fare ostruzionismo».

Il capogruppo Matteo Brigandì e il presidente del Consiglio regionale, Roberto Cota, puntano infatti a far entrare il Carroccio nella stanza dei bottoni regionali entro l'anno. Ghigo ribadisce: «Perché tale ampliamento si realizzi è necessaria una modifica dello Statuto, che è di competenza del Consiglio regionale e non certo della Giunta».

Le opposizioni vanno all'attacco. Secondo Giuliana Manica, capogruppo Ds, «al centro del litigio non c'è alcun elemento di merito, di contenuto, ma solo scontri sugli assetti di potere. L'allargamento della Giunta non viene giustificato in termini programmatici o di necessità funzionali, ma solo con la necessità per la Lega Nord di avere un posto». Aggiunge Antonio Saitta a nome della Margherita: «La Lega Nord sa benissimo che Ghigo si comporterà con loro come fa di solito: non affronta il problema e lo rimanda. La parità scolastica insegna». I capigruppo

Casa Libertà affronteranno la questione in un vertice previsto per lunedì anche i segnali di malessere non arrivano solo dalla Lega Nord. Sergio Deorsola, capogruppo del Cdu, ricorda solo che «ordini del giorno approvati dal Consiglio regionale e ispirati alle politiche moderate, come i contributi per la famiglia e gli oratori, sono stati lettera morta. E' un'inversione di tendenza».

E il rapporto tra la Lega e la Giunta Ghigo sarà uno degli argomenti in discussione nel congresso straordinario del Carroccio subalpino. Domenica pomeriggio a Leini 505 delegati eleggeranno il segretario e il presidente. Ieri sono state ufficializzate le candidature. Quattro i concorrenti per la carica di presidente: l'uscente Silvano Straniero e poi il consigliere regionale Oreste Rossi e gli ex parlamentari Marco Preioni e Roberto Ceresa. Due gli sfidanti per la segreteria: Sebastiano Fogliato e Roberto Cota.

La scelta del presidente dell'Assemblea subalpina di scendere in campo in prima persona per un incarico di partito, però, ha provocato la dura reazione delle opposizioni. I capigruppo dell'Ulivo e di Rifondazione, con una lettera indirizzata allo stesso presidente, sottolineano la loro posizione: «Per noi è inconciliabile questo eventuale ruolo politico con quello di presidente del Consiglio Regionale». Aggiungono: «La situazione che si verrebbe a determinare in caso di sua elezione rappresenterebbe una lesione grave del principio di imparzialità istituzionale, e come tale non potrebbe in alcun modo essere ignorata».

Cota, però, non sembra preoccupato delle polemiche. Precisa che non «tutto l'Ulivo condivide questa scelta visto che il consigliere Benedetto si è dissociato» e poi spiega: «Non esiste nessuna incompatibilità tra cariche di partito e cariche istituzionali». Conclude: «In Italia ci sono anche altri presidenti di Assemblea con responsabilità di vertice nelle formazioni politiche. Anche in Piemonte. Ad esempio Mauro Marino, presidente del Consiglio comunale di Torino, è coordinatore regionale dei Democratici».

È il **momento** di offrire ai vostri figli una grande opportunità formativa.

È il **momento** di scegliere l'**Istituto Sociale.**

Per tutti i genitori che vogliono investire sul **futuro** dei propri figli

tre incontri per saperne di più.

- Lunedì **26 novembre** Liceo Classico e Liceo Scientifico
- Martedì **27 novembre** Scuola Media
- Lunedì **dicembre** Scuola Elementare

Presentazione dell'anno scolastico 2002/2003
Teatro dell'Istituto Sociale, Corso Siracusa 10, Torino ore 21
tel. 011 357835 fax 011 3247487
www.istitutosociale.it

ISTITUTO SOCIALE TORINO

UN'ALTRO PASSO INDIETRO

L'assessore allo Sport «La soluzione proposta non si può realizzare»

L'assessore Renato Montabone e la pista del ghiaccio com'era

Piazza Castello, no alla pista del ghiaccio

Bocciato dalla Sovrintendenza il progetto del Comune

Minucci

Alla fine la Soprintendenza ha detto no alla pista di pattinaggio in piazza Castello per cui la giunta aveva pronti progetto e finanziamenti (300 milioni). Le perplessità emerse nell'incontro di mercoledì sera fra l'assessore Renato Montabone e il responsabile dei Beni Architettonici Lino Malara non si sono trasformate in bocciatura dell'iniziativa. E così, la Torino olimpica che il 30 novembre si preparerà a festeggiare (sempre in piazza Castello) il nuovo logo dei Giochi del 2006, dovrà fare a meno di un impianto sportivo ghiaccio che avrebbe assunto forte significato simbolico.

Motivo della disapprovazione? A spiegarlo è un amareggiatissimo assessore allo Sport: «Già nel nostro incontro di lunedì il sovrintendente ci aveva chiesto di modificare l'assetto dell'impianto in modo tale che non finisse per occultare gli ingressi di Palazzo Reale e Madama - spiega Montabone - noi abbiamo chiesto tempo, per valutare con i tecnici se sarebbe possibile spostare la pista dove un tempo c'era la che collegava le due residenze. Purtroppo, però, abbiamo scoperto che quella soluzione era percorribile: proprio in quell'area infatti si trovano alcuni lampioni».

E dal che non c'erano alternative, la Sovrintendenza ha invitato il Comune a rinunciare a quel progetto per cui tutto era già pronto dal disegno (molto invasivo dell'edizione '98, la pista raso terra) ai finanziamenti (trovati poche difficoltà). scattate le reazioni: da quelle politiche - in connessione Torino 2006 le rendeva quasi obbligatorie -, a quelle dei commercianti e della gente qualunque. Il primo a criticare questa presa posizione della Sovrintendenza è il sindaco Chiamparino che chiarisce anche che in centro d'ora in poi non si faranno più manifestazioni paracommerciali a dimostrazione del fatto che c'è un'attenzione salvaguardia dei Beni Architettonici: «Credo che ci sia un modo più dinamico di applicare il rigore alla tutela dei Beni artistici - ha dichiarato Chiamparino - quest'anno poi, un'iniziativa come la patinoire piazza Castello assumeva un doppio significato avrebbe celebrato il ghiaccio l'evento a cinque cerchi inserendolo pure nella piazza più significativa e storica della città».

Il sindaco, per il momento, non pensa a soluzioni alternative o di ripiego: «Quel progetto andava bene lì, in quella piazza: spostarlo in periferia, e in luogo altrettanto centrale, meno aulico, perderebbe di significato. E concluda, con tono amaro: «E' un po' quello che sta capitando per lo stadio comunale: certe questioni andrebbero gestite in modo meno burocratico, tutto quì».

Il sindaco Chiamparino «Dallo stadio Comunale alla patinoire, una gestione troppo burocratica»

Sfoggiano meno fair-play e si dichiarano «eccitatissimi» con questa Sovrintendenza che autorizza i giganteschi baci perugina di Eurochocolate in piazza Castello o i tendoni volontariato, poi dice no ad un impianto che piace proprio a tutti i cittadini dell'associazione piazza Castello, attraverso il presidente Alfredo Pisapia: «Ci devono spiegare perché una volta dicono sì a cose degne di un circo equestre e poi, alla vigilia Olimpiadi, bocciano progetti che possiamo ammirare in tutte le piazze storiche del mondo da New York a Parigi passando per piazza della Signoria».

Anche il presidente Comitato olimpico nonché Valentino Castellani (la cui giunta, nel '98, riuscì a portare la patinoire in piazzetta Reale) è deluso: «Mi auguro che il Comune riesca a trovare una soluzione alternativa - spiega - si sarebbe trattato di un'iniziativa che avrebbe contribuito a diffondere una certa cultura del ghiaccio...».

Che cosa risponde a questo fuoco di fila di critiche il Sovrintendente Lino Malara? Tanto per cominciare dichiara che preferirebbe trattare l'argomento sui giornali «ma far prima pervenire uno scritto al sindaco Chiamparino». Poi però, alla fine, qualcosa dichiara: «Che i gazebo di Eurochocolate e quelli del volontariato rimanevano soltanto pochi giorni in piazza Castello, mentre per la pista del ghiaccio sarebbe stato per due anni per un impianto dimensioni olimpiche...». E quando ieri mattina l'assessore Montabone ha provato a fare qualche di città come Milano (che ha messo la pista in piazza del Duomo), Firenze (piazza della Signoria) e Parigi (di fronte all'Hotel de Ville) lui ha chiarito la questione spiegando che: «Torino è Torino».

CITTA' A CONFRONTO TRA ESTERO E ITALIA

NEW YORK
La patinoire di Time Square, di fronte al Rockfeller Center è ormai un'istituzione della Grande Mela. Sono centinaia le pellicole che ritraggono bambini e adulti sui pattini come l'immagine stessa del Natale newyorchese. E nel '98, quando l'allora assessore al Turismo Fiorenzo Alfieri presentò l'iniziativa della pista di Palazzo Reale paragonò piazza Castello al Rockefeller Center

PARIGI
Sono dieci anni che Parigi riserva una delle sue piazze più storiche e romantiche a una pista per il pattinaggio su ghiaccio. Si trova nella città vecchia, proprio di fronte all'Hotel de Ville, il municipio. L'impianto con accesso gratuito è in funzione da novembre a gennaio, non ha dimensioni gigantesche, lo scorso anno avrebbe ospitato oltre 2 mila aspiranti pattinatori

MILANO
Nel 1995 anche il capoluogo lombardo sperimentò, in piazza del Duomo, l'arrivo di una grande pista per il ghiaccio. L'iniziativa raccolse il gradimento di centinaia di milanesi e fu ripetuta per qualche anno. Anche oggi, pare che l'amministrazione Albertini, stia per deliberare di continuare l'esperimento, sempre in piazza del Duomo «perché si presta molto bene a questo utilizzo»

FIRENZE
Pare che il progetto abbia diviso maggioranza e opposizione in Consiglio. Alla fine vinse la giunta che decise di far sbarcare, tre anni fa, in piazza Santa Croce (uno dei luoghi più «vincolati» vicino a piazza della Signoria) le serpentine del ghiaccio artificiale. Oggi, invece, a causa delle proteste dei residenti contro il rumore, l'impianto è stato trasferito a «Campo di Marte»

Specchio dei tempi

«A Giurisprudenza, ora, lezioni solo al mattino» - «Noi giovani liceali orgogliosi di essere italiani» - «Su strada Margherita rischio la vita quattro volte al giorno» - «Poco rispetto per i disabili»

Il preside della Facoltà di Giurisprudenza di Torino ci scrive:

«Ho letto con dispiacere ed un po' di stupore le lamentele di alcuni laureati iscritti a Giurisprudenza. Mi permetto di fare presenti alcune ulteriori elementi, a precisazione del funzionamento della Facoltà.

«La Facoltà di Giurisprudenza è tra quelle dell'Ateneo con numero di docenti e strutture più ridotti rispetto agli studenti: da almeno anni le lezioni del 1° anno si svolgono in cinema e non riescono a superare i tre corsi paralleli: a richiesta del gran numero degli stessi studenti le lezioni sono per lo più al mattino. Ciò è noto anche quest'anno almeno fin agosto. La Facoltà riesce a più, almeno per ora.

«La presentazione dei piani di studio ha subito traversie dovute al nuovo sistema informatico dell'Ateneo, che non dipende dalla Facoltà: è stata da tempo prorogata per tutti gli studenti».

«In ogni caso quelli che chiedono convalide di esami devono rispettare tali termini, perché da almeno un anno nio presentano il piano di studi dopo avuto comunicazione delle convalide riconosciute dal Consiglio di Facoltà. Questo non può decidere prima di dicembre, dato il effettivo e tardivo delle iscrizioni; ma gli studenti possono già seguire quei corsi che presumibilmente non rientrano nella richiesta di convalide.

«Le convalide quest'anno sono complicate dall'applicazione dei nuovi ordinamenti; ma gli studenti possono già seguire le materie di 1° anno del nuovo ordinamento e quelle di 2° del vecchio, integrando poi la preparazione per quelle materie per cui ciò sarà didatticamente necessario, secondo quanto verrà precisato dai docenti».

La quindi non così compassa o disperata, come si poteva dedurre lettera. Poteva, peraltro, essere direttamente chiarita dagli interessati con una semplice richiesta di precisazione».

Gian Savino Pene Vidari

Un di lettori ci scrive:

la IV Scientifico del Collegio San Giuseppe. Martedì scorso abbiamo partecipato alla celebrazione del 140° sario della formazione dello Stato italiano a Palazzo Carignano. Vogliamo ringraziare il Presidente Ciampi per aver scelto la nostra Torino, sede del nostro primo Parlamento, per ribadire l'importanza di sentirsi italiani. In un'epoca in cui la globalizzazione sembra cancellato l'identità nazionale, questa cerimonia ci ha dimostrato questo sentimento sia ancora presente anche nei giovani e sia importante, soprattutto considerando l'attuale internazionale. Noi stessi, nonostante la nostra scarsa abitudine di seguire nella loro interezza i discorsi politici, stati coinvolti dal clima di entusiasmo e siamo contenti di aver partecipato a questo incontro con il Presidente, perché ci ha fatto sentire orgogliosi di essere italiani».

Seguono le firme

Un lettore ci scrive:

«Tutti i giorni, almeno quattro volte al rischio farmi molto male, se non peggio, percorrendo con il mio scooter appena 5 km di strada dimenticata da ogni dovuto e serio servizio di manutenzione. Strada Santa Margherita - come tantissime altre strade della nostra bella città - è in condizioni a dir poco disastrose. Oltre ai che imperversano, grazie mode recenti, c'è manto stradale che è un buco o brutti rappezzi; ci sono tombini incassati per oltre 10 cm, storti e che addirittura le forti piogge si aprono completamente; parapetto piccolo alto viadotto di fronte all'ospedale S. Camillo sta miracolosamente in piedi grazie a un arbusto; una comoda scaletta pedonale porta all'ospedale sembra reduce dei bombardamenti con gradini rotti e storti.

«Non parliamo poi delle strisce stradali che vengono periodicamente fatte anche sulle buche, così che dopo una settimana ci sono già più».

Segue la firma

Un lettore ci scrive:

«Mi aggiungo alla polemica contrassegni per disabili. Mio padre è disabile da ormai 22 anni e mi fa rabbia notare i posti riservati occupati da altri veicoli maniera sistematica. Tutte le volte che trasporto mio padre ho sempre notevoli difficoltà nel trovare un posto. Non solo: l'incivilità si vede anche notando le auto costantemente parcheggiate agli angoli dei marciapiedi dove ci le rampe di accesso solo per ma anche per carrozzine e passeggini per neonati. I posti riservati basterebbero eccome a patto che fossero lasciati liberi».

Segue la firma

specchiotempi@lastampa.it

EMITEL
Telefonia Classe

Uffici e sala esposizione	Unità locale
TORINO Piazza Bengasi n.13 10127	AOSTA Via Aubert 72 11100
Tel. 011.606.77.77 Fax 011.605.62.75	Tel. 335.715.44.14
www.emitel.it E-Mail info@emitel.it	

COMUNICA
Che il giorno Novembre 2001 ha ottenuto l'autorizzazione Ministeriale di 2° grado alle installazioni di impianti telefonici.

Un obiettivo centrato pochi mesi di distanza dal raggiungimento di un altro importante traguardo: la certificazione di qualità ISO 9001.
Un caloroso ringraziamento chi ha gratificato con la propria fiducia.
Grazie anche a chi non ci ha creduto, perchè ha contribuito a rafforzare la nostra tenacia nel cercare di migliorarci.

A tutti nostro massimo impegno quotidiano.

Ai Clienti ricordiamo che le Aziende installatrici degli impianti telefonici sono tenute al rilascio della certificazione e del progetto firmato da un professionista iscritto all'albo, ai sensi della Legge 109/91 e al D.M. 314/92. È un obbligo richiederli per evitare pesanti amministrative

NOTIZIE dalle AZIENDE

Rossi Gioielli Carlo Fiori hanno presentato: "Les Fleurs et Les - Nöel 2001"

Torino si muove esserci lunedì pomeriggio presso l'Atelier Fleuriste Carlo Fiori al n° 1 di Corso Einaudi per rendersene . Con uno strepitoso successo di pubblico si è inaugurata "Les fleurs et les precieux - Nöel 2001", che ha visto proporre il matrimonio tra le creazioni floreali di Stefano Pirollo (figlio d'arte e vero flower designer) i gioielli di Casa Damiani presentati Rossi (gioiellieri che nel loro negozio di Corso Sebastopoli 147 a portano avanti una tradizione di oltre mezzo secolo).
"Tra meravigliose ambientazioni, fragranze delicate e soggetti natalizi" - dice Claudio Bertinzoli della Rossi Gioielli - "abbiamo presentato in anteprima cittadina il ultime collezioni della celebre maison. Siamo contentissimi del successo di pubblico e di critica, ci complimentiamo con gli amici Stefano e Laura per il colpo d'occhio cabile offerto dalle loro creazioni e li ringraziamo per la squisita ospitalità".
Ospite d'eccezione, la tanta gente. Ultimo che la sua gradevole presenza e simpatia ha conquistato i vertici di Casa Damiani presenti al vernissage.

(nella foto la Sig.ra Laura Pirollo di Carlo Fiori, il Sig. Giustino Parolisi ed il Dr. Alberto Pasquarelli di Casa Damiani e la Sig.ra Cristiana dell'omonima gioielleria).

Artigianato dal mondo 2001

Gran finale per la seconda edizione di Artigianato dal Mondo in programma fino al 25 novembre al Palazzo del Lavoro di Torino. L'esposizione ha concentrato proprio negli ultimi giorni gli appuntamenti più importanti che, grande , si potranno seguire senza pagare il biglietto. Gli organizzatori hanno deciso di lasciare l'ingresso gratuito anche sabato e domenica.
Importante il programma laboratori previsti dalle 16 alle 20. Sabato spazio all'inciso e alle composizioni floreali, quest'ultimo si ripeterà anche domenica.
Ricco anche il cartellone degli spettacoli previsti per le 21. Stasera sfilata di acconciature, finale con spettacoli folkloristici, balletti e l'elezione di Miss Artigianato.
Per chi vuole invece intravedere gli scenari dell'artigianato l'appuntamento è per oggi alle 17,30 con il Work Shop in Sala Nervi "La politiche della Provincia di Torino per il potenziamento del sistema e del sistema impresa", a cui interverrà l'Assessore alle Attività Economiche e Produttive ed alla Concertazione Territoriale della Provincia di Torino, Antonio Buzzigoli.

MERCOLEDÌ TuttoScienze e Tecnologia
VENERDÌ TorinoSette
SABATO: Specchio - TuttolibriTempoLibero
DOMENICA Tuttoaffari

LA STAMPA

PERCHE' PAGARE CARO IL FUNERALE NEGLI OSPEDALI E CASE DI RIPOSO?
Nonostante le raccomandazioni da parte delle Associazioni, nonostante i recenti fatti di cronaca, ci sono ancora familiari che accettano indirizzi di imprese funebri forniti da personaggi che operano all'interno di strutture ospedaliere risultando quindi più credibili. E' un errore che si scopre solo a funerale concluso, al momento di pagare il conto!
FUNERALE CLASSICO a 2 milioni 500 mila

PREZZI: TARIFFE L. 1.800 ... DEL MEZZOGIORNO, «CORRIERE DI CASERTA», «GIORNALE DI NAPOLI», «IL CORRIERE MERCANTILE», «LA GAZZETTA DEL LUNEDÌ», «ULTIME NOTIZIE REGGIO», «LA PROVINCIA», «IL CORRIERE DI NOVARA», NELLE AREE DI DIFFUSIONE INDICATE SUL GIORNALE LOCALE: L. 1.700 CON «IL MATTINO DI ... IL DOMANI DI BOLOGNA», «IL CORRIERE DI ROMAGNA», «LA VOCE DI MANTOVA», «L'UNIONE SARDA» NELLE AREE DI DIFFUSIONE INDICATE SUL GIORNALE LOCALE; L. 1.400 CON «IL CORRIERE DI ROMAGNA» IN ROMAGNA E A IMOLA; L. 2.300 A RICHIESTA CON «AUTOSPORT» E «TV SORRISI E CANZONI»; IN PIEMONTE, VALLE D'AOSTA L. 2.300 (€ 1,19) CON «LA STAMPA» E A RICHIESTA CON «TV SORRISI E CANZONI»; IN PIEMONTE, VALLE D'AOSTA E LIGURIA DI PONENTE: ABBONAMENTI GRATUITI; COMPLESSO AL SABATO OBBLIGATORIO IN TUTTA ITALIA. PREZZI ESTERO: AUSTRIA SCH. 25 (€ 1,81); BELGIO FR. 75 (€ 1,86); FRANCIA FR. 12 (€ 1,83); GERMANIA M.K. 3,70 (€ 1,89); GRECIA DR. 520 (€ 1,50); INGHILTERRA P. 1,20; PORTOGALLO Cont. Esc. 350 (€ 1,74); SPAGNA Pts. 250 (€ 1,50); CANARIE Pts. 300; SVIZZERA FRS. 2,80; C. TICINO 2,50; USA $ 2,50

Pirella & Co.

GLI ORIGINALI
NOMINATION®
SONO FIRMATI
UNO PER UNO

TEL. 0554200737 WWW.NOMINATION.IT

SPAZIO AFFARI

Gli avvisi al ordinario presso: **TORINO**, via XX Settembre 12 - via Maneno 32, t. 56552211; **MILANO**, via G. Carducci 29, t. 24434611; **ALESSANDRIA**, via Cavour 58, t. 446522; **ASTA**,piazza Chenoux 28/A, t. 231424; **ASTI**,corso Dante 80, t. 351011; **BARI**, via Amendola 166/5, t. 5486111; **BIELLA**, piazza Castellengo 6A, t. 5481212; **BOLOGNA**, via Amendola 13, t. 256852 r.a.; **CAGLIARI**, via Ravenna 24, t. 305250; **CASALE MONFERRATO**, via Corte d'Appello 4, t. 482154; **CATANIA**, corso Sicilia 37/43, t. 7306311; **CATANZARO**, via M. Greco 78, t. 724080-725129; **CODROIPO**, via Monte Santo 39, t. 72527; **CUNEO**, corso Giolitti 21bis, t. 609122; **FIRENZE**, via Don Minzoni 46, t. 561192-573668; **GENOVA**, via G. D'Annunzio 2/10B, t. [illegible], **GOZZANO**, via Cavino 13, t. 913639; **IMPERIA**, via Alberi 10, t. 273371-273373; **LECCE**, via Trinchese 87, t. 314185; **MESSINA**, via U. Bonino 15/c, t. 2930865; **NAPOLI**, via A. Depretis 31, t. 4201411; **NOVARA**, via Cavour 13, t. 33341; **PADOVA**, via Mentana 6, t. 8734717; **PALERMO**, via Lincoln 19, t. 6235100; **REGGIO CALABRIA**, via Ten. Panella 13, t. 24478-24479; **ROMA**, via Quattro Fontane 13, t. 4820011; **SANREMO**, via Roma 176, t. 501555-501558; **SAVONA**, p.zza Marconi 3/5, t. 811182; **VERCELLI**, via Verdi 40, t. 250754, oltrechè presso tutti i corrispondenti della Publikompass S.p.A. Coloro che intendono inoltrare le loro richieste per corrispondenza possono scrivere a: **Publikompass S.p.A.**, **corso Mosteiva d'Auglie 66 - 10138 Torino**. Il prezzo delle inserzioni deve essere corrisposto anticipatamente per contanti o vaglia. Esso risulta dal prodotto del numero di parole (minimo 15) per la tariffa della Rubrica, con l'aggiunta delle imposte per il 20% globale

PREZZO A PAROLA DELLE RUBRICHE
(IVA ESCLUSA)

1 **Affari e Capitali,**
2 **Attività Commerciali,**
5 **Immobiliare Vendita,**
6 **Immobiliare Acquisto**
Euro 1,49(L. 4.000)

3 **Lavoro Offerta**
7 **Affitti Offerta**
8 **Affitti Domanda**
9 **Autoveicoli**
10 **Viaggi e Vacanze**
11 **Matrimoniali**
12 **Investigazioni**
13 **Varie**
Euro 2,27(L. 4.398)

4 **Lavoro Domanda**
- operai, autisti, fattorini, personale pubblici esercizi, impiegati, personale domestico, baby sitter, lavori vari a part-time, assistenza sanitaria, formazione e lavoro
Euro 0,80 (L. 1.548)
- tecnici
Euro 1,39 (L. 2.691)
- altre domande
Euro 2,27 (L. 4.398)

Avvisi urgenti, data fissa, o nanetti: il doppio. Nanetti urgenti, data fissa: il quadruplo. Urgentissimi: il triplo.

Per uno speciale accordo intervenuto con l'ISTITUTO BANCARIO SAN PAOLO DI TORINO e con la Banca C.R.T. gli avvisi possono essere ordinati presso tutte le Sedi e Dipendenze di tutte queste Banche esistenti in Italia.

1

A.A.A. FINANZIAMENTI personali immediati, firma singola, bollettini. Esempio: L. 10.000.000 rata L. 210.000. Diario consumato UIC 4404. Prometeo 011.599.8550 - Novara 0321.393005.

A. "PRESTITI" immediati a tutti. Anche telefonicamente, istruttoria gratuita. Erogriamo direttamente. Serietà. (UIC 4366). Tel. 011.581.7521.

MULTINAZIONALE Svizzera propone finanziamenti mutui a tutte categorie a tassi agevolati sull'Euromercato. Firme singole. Da L. 10.000.000 a L. 2.000.000.000. Tel. 004191.973.5420 - UIC 1063.

PRESTITI privati L. 10.000.000 - L. 100.000.000 artigiani, commercianti, dipendenti, firma singola, bollettini. Tel. 02.601.344 UIC 8686.

2

NEGOZI E AZIENDE ACQUISTO / CESSIONE

ACQUISTIAMO conto terzi attività, azienda territorio Italiano ecc. Investitori esteri. Svizzera Tel 004191.690.1920.

ACQUISTIAMO conto terzi attività industriali, artigianali, commerciali, turistiche, alberghiere, immobiliari, aziende agricole, bar. Clientela selezionata paga contanti. Tel. 02.295.18014.

FINANZIAMENTI Impiegata risponde L. [illegible] L. 2.000.000.000 tutte categorie, fiduciari, mutui, liquidità aziendale. Svizzera 004191.690.120. Registro n. 08004883 Londra.

NEGOZI E AZIENDE VENDITA / CESSIONE

CEDO dopo pensione 30ennale bar fronte A+B su SS 20 in Provincia di Cuneo. 0172/71.20.91.

TABACCHI vendesi, ricevitoria lotto, attività trentennale, arredamento nuovo, no [illegible] Tel. 011.397.2738 ore pasti.

TELEFONIA negozio arredi nuovi semicentrale zona commerciale avviatissimo vende prezzo interessante. Tel. 348.221.0776.

[illegible]

PADRONCINO con mezzo [illegible] Kangoo cerca lavoro presso ditta. Tel. 011.398.213 - 338.204.4127.

3

OPERAI AUTISTI FATTORINI

AZIENDA costruttrice stampi lamiera, ricerca fresatore esperto CN Selca, Fidia, ambosessi. Tel. 011.459.8613.

AZIEND[illegible] in espansione [illegible] ricerca per inserimento proprio organico operaio montatore per futura mansione di responsabile di cantiere, sono gradite esperienza nel settore e diploma tecnico superiore. Ambosessi telefonare 011.950.6381.

[illegible] carpenteri [illegible] meccanici ambosesso. Tel. 011.945.2186.

IMPRESA costruzioni cerca manovale da inserire con contratto di apprendistato. Gradita formazione scolastica Cipet. Assunzione diretta. Ambosessi tel. 011.541.562.

[illegible] entrando con esperienza, conoscenze elettriche. Azienda fresatori cerca. Ambosessi. Tel. 011.781.141.

MANUTENTORE elettrico/elettronico, 25 - 30 anni, esperienze su grandi impianti produttivi a ciclo continuo, ricerchiamo per azienda cintura Nord Torino. Ambosessi scrivere: Acta Consulting via Fanti 12 - 10129 Torino - fax 011.561.7118.

[illegible] meccanica di precisione in [illegible] nezza ricerca: 1 aggiustatore stampista, 1 rettificatore in tondo, 1 perito meccanico per la gestione ordini e magazzino. Ambosesso scrivere: Publikompass 6324 - 10100 Torino.

TORNITORI ambosesso 4° livello, conoscenza Fanuc, lavorazioni piccola serie, cerca industria meccanica. Tel. 011.397.1620.

PERSONALE PUBBLICI ESERCIZI

ALBERGO tre stelle centrale cerca receptionist ambosessi, buona conoscenza lingue. Scrivere: Publikompass 6326 - 10100 Torino.

OTTICI optometristi: per nuova apertura. Richiesta esperienza. Zona: Torino. Durata: 3 mesi più assunzione tempo indeterminato. Ambosessi rivolgersi ad Adecco di via di Nanni, 13/b. Tel. 011.433.0410.

SALONE acconciatura Mary seleziona: 1 apprendista, 1 lavorante. Ambosessi presentarsi martedì a mercoledì ore 17.00 - 18.00 via Genova 14/d Torino.

VENDITRICE/TORE si ricerca per prestigioso show room, situato nel centro di Torino. La/Il candidata/o ideale è una ragazza/o di età inferiore ai 24 anni, che abbia maturato un'esperienza nella vendita di oggetti di lusso. E' previsto un contratto di formazione lavoro. Inviare curriculum a Selea - corso Vittorio Emanuele, 84 - Torino. E-mail: selea@consel.it - fax 011.534.974 Rif. AV.

IMPIEGATI

A.A.A. CENTRO SVILUPPO TURISMO seleziona per conto di agenzia viaggi, primari Tour Operators e Villaggi Vacanze, ambosessi 18 - 30enni, anche prima esperienza, per inserimento lavorativo immediato, con contratto impiegatizio a termini di Legge, Italia/estero. Tel. 011.600.3743 - fax 011.600.3727.

A.A. AZIENDA di servizi e formazione, leader nel proprio settore cerca per la propria sede di Torino. Riferimento 001 giovane laureata/o proveniente dal settore credito agevolato/o settore pubblico e comunque desiderosa/o di iniziare un'attività propria nel settore all'interno di una struttura con forte portalogico c'è possibilità di assunzione diretta dall'azienda. Richiedesi ottima presenza esperienza triennale nel settore e laurea. Riferimento 002 giovane laureata/o o cultura equivalente proveniente dal settore turistico con esperienza in azienda di dimensioni medio grandi disposta ad effettuare occasionali spostamenti. Richiedesi ottima presenza esperienza almeno triennale. Riferimento 003 giovani laureati ambosesso che abbiano occupato posizioni di responsabilità in struttura di franchising per almeno 3 anni. Richiedesi ottima presenza. Per tutte e tre le posizioni è previsto un trattamento economico al vertici del mercato, ambiente giovane e dinamico. Citare nella risposta il riferimento sulla busta. Scrivere Publikompass 6108 - 10100 Torino.

Azienda commerciale in espansione ricerca

direttore amministrativo

da inserire nel proprio organico.
Si richiede conoscenza della contabilità ordinaria con nozioni di budgeting e controllo di gestione; età compresa tra 30 e 40 anni; dinamicità e intraprendenza.

Ambosessi inviare curriculum vitae:
Darna Servizi Srl
corso Giulio Cesare, 296/4 - Torino
fax 011.296.631
E-mail: contigo@contigo.it

[illegible] commerciale in Gruppo[illegible] ca regionale/e anche con [illegible] za lavorativa da assumere come apprendista nel settore contabile / amministrativo. Inviare curriculum al fax 011.411.6921.

AZIENDA di servizi selezione/ operatrici/operatori per attività di gestione telefonica dei clienti. Richiede ottima cultura, forte comunicativa, carattere estroverso ed equilibrato, disponibilità immediata. Offre percorso formativo altamente qualificato, ambiente dinamico, rapporto di collaborazione coordinata e continuativa a norma di legge. Telefonare per appuntamento (9.00 - 13.00 / 14.00 - 18.00) allo 011.564.0566.

AZIENDA informatica distributrice di gestionali microsviluppa ricerca: 1 ragioniere/a con reale esperienza contabile da adibire a supporto clienti, disponibile a trasferte. Inviare curriculum al 011.867.7008 e-mail info@tsinformatica.it.

Azienda leader settore mobili ricerca:

RAGIONIERE/A
ADDETTO/A CONTABILITA' E MAGAZZINO

anche prima esperienza
si offre inquadramento come da contratto commercio
Sede di lavoro Faletto Canavese
per informazioni 0124.466.866.

AZIENDA trasporti ricerca impiegato/a conoscenza AS 400 per bollettazione e fatturazione. Inviare curriculum vitae tramite fax 011.226.7867.

CAPOREPARTO MANUTENZIONE MECCANICA
30 - 40 anni, perito meccanico, comprovata esperienza nella mansione, ricerchiamo per grande azienda cintura Nord Torino. Ambosessi [illegible] curriculum Actis Consulting via Fanti [illegible] - [illegible] Torino - fax 011.561.7116.

CONSCESSIONARIA di pubblicità ricerca n.1 esperto/a contabile, età max 32 anni e n.1 contabile anche primo impiego inviare curriculum a: Penmedia, Via G. Farina 3 - Torino. Fax 011.810.1333, e-mail penmedia@tin.it

DESIDERI cambiare vita? Hai massimo 31 anni? Eurostil, leader in Italia, ti farà entrare nel magico mondo dei villaggi turistici. Italia - Estero. Contratto impiegati. Non indispensabili esperienza, lingua straniera. Tel. 011.663.2835.

PRESTIGIOSA azienda commerciale in Rivoli ricerca esperta impiegata addetta vendita/relazioni pratica [illegible] tel. 335.604.2123.

SOCIETA' immobiliare [illegible] segretario/a diplomata/o max [illegible] anni motivata, dinamica, bella presenza, conoscenza PC. [illegible] impresa 011.546.900.

SOCIETA' immobiliare ricerca segretario/a inquadramento a norma di legge preferibile ma non indispensabile requisiti L. 407 e iscrizione liste mobilità. Tel. 011.683.6440.

Sono iniziate le selezioni per il
25° MASTER HKE IN RISORSE UMANE
Inizio gennaio 2002
Il corso è articolato [illegible] moduli:
[illegible], [illegible], [illegible] Personale.
Si tiene a week-end alternati sia a Torino che Milano, Roma, Modena.
E' rivolto ad ambosessi laureati, laureandi e persone con esperienza lavorativa.
Sono previsti stage e borse di studio.
Info: www.hke.it
tel. 011.898.8804
e-mail torinopoint@hkegroup.it

STUDIO commercialista ricerca esperto/a contabile, disponibilità immediata, conoscenza CO.GE. ed [illegible]

STUDIO di architettura cerca segretario/a diplomato/a conoscenza uso computer Office - Excel. Tel. 011.580 640 - 011.580.575.

STUDIO professionale cerca impiegato/a contabile, proveniente da altro studio, con esperienza pluriennale. Tel. 348 706 3550.

STUDIO pubblicitario ricerca per ampliamento struttura grafico / Art esperto Mac con esperienza naturale in agenzie su Below the Line e Above the Line. Massima riservatezza. Ambosessi inviare curriculum vitae: are you art@tiscali.net a fax 011.822.1196.

TECNICI

COMMERCIALE esperienza di procedure gestionali e sistemi ERP cercasi. Inviare curriculum citando rif. 701 a: Pragmos via Vela 35 - 10128 Torino.

CUATTRO INFORMATICA ricerca ambosessi Java o Oracle. Inviare curriculum a: cuattro@cuattro.it oppure fax 011.660.2966.

INDUSTRIA elettromeccanica zona Torino ovest assume per inserimento in ufficio tecnico ingegnere meccanico / elettronico età 25 - 30 anni provenienza settori elettromeccanico esperto in disegno meccanico CAD 3D. Ambosessi inviare curriculum fax 011.966.6036 - E-mail: info@severt.it

PROGETTISTA meccanico ambosesso provata esperienza, max 36 anni, azienda settore automazione industriale con sede in Rivoli cerca. Tel. 011.957.3856.

PROGETTISTA preventivista impianti condizionamento con capacità gestionali società con sede in Torino ricerca. Retribuzione adeguata, ambosessi. Inviare curriculum vitae a: mgambarana@tin.it.

TECNICO assistenza con esperienza, età minima 25 anni, studi in elettronica importante azienda meccanica ricerca per manutenzione ed assistenza su elettroerosione a filo. Ambosessi inviare curriculum a: Publikompass 6321 - 10100 Torino.

PERSONALE DOMESTICO BABY SITTER

CERCASI urgentemente massimo 45enne domestica fissa vitto e dormire indipendente libera da impegni familiari, possibilmente con patente auto, capace conduzione casa, escluso lavori pesanti. Trattamento familiare. Ottimo stipendio. Esigesi referenze. Tel. 333.532.7048.

LAVORI VARI E PART TIME

AFFERMATO Call Center nazionale ricerca telefonisti/e per gestione servizi Audiotel '186' autorizzati Ministero (canomanzia, astrologia - no linee erotiche). Richiedesi: ottima dialettica, cultura, disponibilità turni, lavorare per obiettivi. Offresi: inquadramento coop-inps. Tel. 011.668.8363.

AGENZIA New Faces di Franco Battaglia seleziona volti nuovi per moda, televisione, cinema. Tel. [illegible].691.1 - www.newfaces.it.

AGENZIA [illegible] professionali e volti nuovi per moda, pubblicità, TV. Manifestazioni capelli compresi! L. 150.000 - L. [illegible] Tel. 02.268.29630.

AZIENDA italiana network marketing multilivello innovativo [illegible] nel mercato con prodotto/servizio unico livello europeo. Cerca collaboratori interessati partecipare start-up per creare rete commerciale. Ambosessi telefonare 011.781.291.

LAVORA da casa! Guadagna da ora part - time L. 500.000 - full - time L. 2.000.000 - L. 4.000.000. Telefona 011.955.4408 www.lavorandoinsiemedacasa.it - username: guest password: gl01.

SCOUTING seleziona per produzioni pubblicitarie televisive volti nuovi modelle/i bambini. No corsi. Tel. 011.397.0941.

[illegible] alimentare [illegible] per proprio call-center di Torino Crocetta 25 telecaptatrici/ori per attività di promozione/vendita. Richiedesi buona dialettica e spirito di gruppo. Offresi fisso mensile, incentivi di sicuro interesse, contratto a norme di legge. Per appuntamento telefonare ore ufficio 15 - 19 al n. 011.580.9758.

AGENTI E RAPPRESENTANTI

AFFERMATA azienda multinazionale selezione ambosessi max 35anni. Offresi L. 2.000.000 di minimo garantito più incentivi carriera ed inquadramento. Per colloquio 011.316.0903 dalle 9 alle 13 e dalle 15 alle 19.30.

AFFERMATA linea trucco già con portafoglio clienti, ricerca collaboratore/trice per potenziamento e sviluppo rete vendita Piemonte. Scrivere: Publikompass 6327 - 10100 Torino.

AFFERMATA società immobiliare ricerca venditori ambosessi motivati con maturata esperienza nel settore. Gli immobiliare 011.518.4780.

ALBANI spa importante consolidatissima industria apparecchi illuminazione, cerca agente ambosessi massimo 35enne monomandatario per vendita presso rivenditori e grossisti Piemonte - valle d'Aosta. Telefonare 02.618.4418 o curriculum fax 02.890.10463.

ARTEL SPA

agenzia ufficiale Vicenza cerca, settore 1 responsabile e 3 inserite di alta vendita per la provincia del Piemonte. L'inserimento è rivolto a candidati ambosessi esordienti e motivati a migliorare la propria possibilità di carriera. Si offre: formazione e affiancamento tecnico-commerciale, L. 1.500.000, altre provvigioni e incentivi mensili di sicuro interesse. Tel. 011.890.6388 - fax 011.890.8614 - E-mail: artel@artelgroup.com

AZIENDA di trancia[illegible] metalli/ taglio laser cerca agente multimandatario ambosessi, con clientela nel settore elettromeccanico area Piemonte. Scrivere a: Publikompass 47/D - Via Carducci, 29 - 20123 Milano.

CENTRO matrimoniale ricerca per ampliamento struttura consulente interno, ragazzo/a max 35enne bella presenza, esperienza di vendita, settore servizi, inquadramento di legge. Tel. 011.518.4432.

GROSSA compagnia distributrice valuta cerca candidature per apertura immediata in vari dipartimenti - posizioni manageriali attamente remunerate - massima esperienza richiesta - formazione aziendale L. 3.000.000 mensili iniziali per coloro che si qualificano. Per richiedere un colloquio telefonare [illegible] 011.984.1012.

Il Gruppo Progetto
Consulenti e Reti SpA
nel quadro di un potenziamento, ricerca per il nuovo canale "Corporate Mobility" dedicato alle aziende,

[illegible] MANDATI

I candidati ideali devono avere le seguenti caratteristiche: diploma scuola media superiore, esperienza commerciale di almeno 5 anni (non è necessaria la provenienza dal settore auto, ma è gradita), conoscenza dei principali programmi informatici (Office, Word, Excel, AS400, ecc.), predisposizione a relazioni interpersonali, spiccate doti di flessibilità, dinamismo e spirito d'iniziativa. **Per la posizione richiesta si offre inquadramento Enasarco e corso di formazione interno con relativi allontanamenti da responsabili di area. Sede di lavoro Torino e provincia.** La ricerca è rivolta a donne e uomini (L. 903/77). Inviamo gli interessati ad inviare il proprio curriculum, con explicita autorizzazione al trattamento dei dati personali ai sensi della Legge 675/96 sulla privacy, per posta celere o prioritaria **in via Arduino, 4 - Torino oppure via E-mail: marketing@progetto.net .**

[illegible] rappresentanze abbigliamento bambino selezione collaboratrice/tore, anche senza esperienza, max 33 anni automunito, disponibilità immediata, richiesta max serietà. Telefonare per colloquio al 011.329.0480.

INDUSTRIA marchio leader di produzione utensili per la lavorazione del legno nell'ambito del potenziamento vendita diretta introduce, dopo formazione quindicinale, Agente monomandatario per Ancona e provincia, età 25 - 40. Fisso mensile lit. 1.500.000 più provvigioni più premi e possibilità forte carriera a fronte di risultati. Telefonare 0464/480289.

PRIMARIA azienda di distribuzione di esclusive linee integratori, ricerca agenti introduttori in erboristerie, negozi biologici, centri estetici per Piemonte, Liguria, Valle d'Aosta. Inquadramento Enasarco a piano provvigionale ai vertici del mercato. Ambosessi inviare urgentemente curriculum via fax 011.781.617 - appure. selezionepersonale@bluegreen.it

PRIMARIA compagnia telefonica selezione venditori/trici per la provincia di Alessandria, Asti, Cuneo, Torino, Biella, Vercelli, Novara, Verbania. Richiedesi auto propria, esperienza vendita, presenza e ottima capacità relazionali. Offresi training aziendale, retribuzione fissa L. 2.500.000 mensili più provvigioni, possibilità carriera. Inviare curriculum vitae fax 049.7827130 citare riferimento SO001.

STUDIO FOSSARCO affiliato Technodata ricerca giovani diplomati/e millesimati per ampliamento proprio organico. Zona Trofarello e Possasco. Tel. 011.648.8002 - 011.804.1466.

TECNOCASA Baricco ricerca diplomati/e da inserire nel proprio organico come agenti immobiliari. Gradita esperienza. Tel 011.368.2932.

PRESTAZIONI CONSULENZE

CONSORZIO Fidi ricerca ex bancari esperti. Ambosessi scrivere. Publikompass 5101 - 10100 Torino.

STUDIO [illegible] esperto/a contabile eseguirà in totale autonomia contabilità ordinaria e dichiarazioni fiscali clientela. Scrivere: Publikompass 6102 - 10100 Torino.

ASSISTENZA SANITARIA

INFERMIERI/E professionali e fisioterapisti/e richiesta esperienza e diploma riconosciuto. Zona Torino Duratà: 6 mesi più proroghe. Rivolgersi ad Adecco di via Di Nanni 13/b. Tel. 011.433.0410.

FORMAZIONE & LAVORO

VUOI operare come massaggiatore/trice estetico sportivo terapeutico? Corso di tecniche del massaggio. Tel. 011.397.0940.

4

OPERAI AUTISTI FATTORINI

ELETTRICISTA 28enne, installatore industriale e civile MT / BT, qualificato e referenziato, offresi anche estero. Tel. 336.614.3713.

FATTORINO esperto automunito, ragioniere 52enne cerca lavoro anche part-time presso azienda o studio professionale. Telefonare 337.215.383.

PADRONCINO con Nissan q. 35 portata utile, offresi [illegible] ditta, anche viaggi nord Italia e Francia. Tel. 333.345.1879.

PERSONALE PUBBLICI ESERCIZI

CUOCO cerca lavoro presso ristorante, mensa, tavola calda, self - service in Torino. Tel 011.332.680 - 348.351.4001.

CUOCO [illegible], lunga esperienza, [illegible] fisso o stagionale. [illegible] 338.[illegible]2589.

RAGAZZA 33enne bella presenza massima serietà esperienza pluriennale catalogo supermercato e bevande offresi. Tel. 329.614.3715.

(continua)

VIA VITTORIO

1943

GRANDIOSA SVENDITA TOTALE

FINO AD ESAURIMENTO MERCE

Polo Ralph Lauren · FRED PERRY · PATRIZIA PEPE FIRENZE · Ermenegildo Zegna · Fay · ALBERTO ASPESI · GRIFONI · CLAUDIO ORCIA · GUNEXT · MAISON VISET

SANREMO
Via Matteotti, 140 • Tel. 0184.50.90.69
ORARIO CONTINUATO • APERTO LA DOMENICA

SPAZIO AFFARI

4

IMPIEGATI

AMMINISTRATIVA contabile, gestione completa e autonoma CO.GE, bilanci, budgets, adempimenti fiscali e societari. Libera subito Tel. 333 313 9211

ASSICURATIVA pratica assunzione RC auto, rami elementari, casse, agenzia o libera subito Tel 347 617.3738.

CONTABILE contabilità generale, iva, bilancio, banche, clienti fornitori, offresi Nord / Est. Tel 011.205.5044

CONTABILE fatturazione, bollettazione, crediti, magazzino, offresi impiegata Tel 333.854.9148

CONTABILE pluriennale esperienza contabilità generale, conoscenza Word, Excel, Axis, libera subito, assunzione L 407/90 Tel 340.221.3382.

CONTABILE 40enne esperto amministrativo e tenuta contabilità occuperebbesi presso azienda Tel 349.750.0348

DOMESTICA 31enne, Pc, inglese. Esperienza mansioni d'ufficio, commerciale, consegna clienti, automunita, part-time Tel.

ESPERTO in gestione manutenzione, ventennale esperienza in automatismi industriali, valuta proposte. Tel. 339.164.6829 ore serali

IMPIEGATA contabile commerciale, ventennale esperienza, autonoma, offresi sera dalle Tel.380.354.7545

IMPIEGATA contabile, prima nota, cassa, banca, clienti/fornitori, iva, saperta PC, offresi Tel 011 666 4994 segreteria telefonica.

IMPIEGATA 34enne esperienza quinquennale responsabile ufficio - contabilità. Offresi preferibilmente orario continuato o part-time Tel. 338.841.9277

INGEGNERE esperienza settore elettromeccanico come responsabile progetti di tecnologie produttivo/processo gestione commesse, buon inglese francese, valuta proposte Scrivere Publikompass 5660 - 10100 Torino

INVALIDO legge 68 cerca impiego presso ditta o studi professionali presso contabilità Tel 011 958 15x1

MEDIATORE immobili cerca impresa costruttrice o agenzia immobiliare zona Torino e zone di montagna. Disponibile come dipendente o professionista Tel. 011 897 9662

NEO ragioniere millesanta lavoro, buona computer e lingue Tel 339 592.1658

PERITO industriale esperienza pluriennale computerizzata magazzino, ordini fornitori, acquisti, logistica, conto lavorazione bollettazione, offresi Tel 333 749 0048 dopo ore 15.00

22enne, inglese, francese, spagnolo, pratica PC, esperienza commerciale e di segretariato, offresi Tel. 011.403 8736 - 339 263 2730

RAGIONIERA esperienza pluriennale contabilità generale, iva, clienti, fornitori, mod. 770, ritenuta fiscale Tel. 011 216 1383 serali.

RAGIONIERA esperta contabilità ordinaria amministrazione su Pc, cerca lavoro zona Vinovo e dintorni. Tel. 011 982.3817

RAGIONIERA esperienza generale, adempimenti, ricostruzione contabilità aziende, part time. Tel 011 516

RAGIONIERA 27enne esperienza pluriennale contabilità clienti fornitori PC stamina propositiva, passaggio diretto. Tel. 336 198 8253 pasti

RAGIONIERA 27enne occupata da più anni nell'amministrativo valuta opportunità di professionale. Tel. 339 450 5834.

31enne, esperienza decennale in contabilità prima nota, partita doppia, casse/banche, clienti/fornitori, uso PC, cerca impiego part-time, zona Torino Tel.340.220.8118.

RESPONSABILE logistica di magazzino pluriennale esperienza, disponibilità immediata. Tel 339.107.5222.

e inglese e ottimo buon spagnolo e dinamica, laureata 34enne valuta proposte operativa call center e assistente traduttrice / interprete presso azienda modernamente organizzata. Disposta a turni. Zona Torino e Passaggio ferroviario. Tel 328

diplomata ragioniera cerca lavoro come impiegata, segretaria, automunita, disponibilità data Tel. 011.901

ANNI ragazzo con diploma universitario in amministrazione in azienda commerciale. Mansione, clienti/fornitori, trancese, PC, valuta offerte. Tel 5842.

TECNICI

TECNICO tecnico di pratico manutenzione e impianti, installazioni, engineering grandi lavori gestione commesse, metodi, qualità. Legge 626, aggiornando, offresi tel. 340.381 9795

ESECUTIVE

ESECUTIVE direttore stabilimento organizzazione gestione marketing, si propone alter ego. Tel. 337.534.360

PERSONALE DOMESTICO BABY SITTER

DIPLOMATA in campo anni, seria, dinamica, animatrice, ultrasi per seguire bambini presso propria abitazione. Tel

REFERENZIATA 30enne offresi come collaboratrice domestica, baby sitter o pulizie Astenersi perditempo. Tel. 339.391.9803

SIGNORA italiana cerca lavoro come collaboratrice domestica dalle ore 8.00 - 16.00 dal lunedì - venerdì. Tel 339.193.9794

PART TIME

BARMANNERE specializzato offresi per manutenzione giardini e potatura alberi. Tel. 011.966.6366.

RAGAZZA rumena con documenti, cerca lavoro ed ore o a giornata. Tel 348 913.1764

RAGIONIERE esperienza trentacinquennale settore amministrativo contabile offresi. Tel. 011 936 6285.

SIGNORA media assistenza e lavori a giornata, ore, auto referenze. Tel 011 325 140

SIGNORA rumena 26 anni, cerca lavoro al mattino Tel 348 412 0776

TELEMARKETING manager esperienza gestione call center valuta proposte collaborazione full-time Tel 348 072 7659

IMMOBILIARE VENDITA

TORINO CITTA'

A.A. STUDIO 011 812.5222 consente Casale in palazzina liberty, libero appartamento completamente ristrutturati, mq 55 e mq 120

CENTRALISSIMO via Bertola piazza Castello libero pieno salone 2 camere servizi. Gabetti 011.561.6338

CENTRALISSIMO via Gramsci piano signorile da ristrutturare salone 3 camere cucina doppi servizi. Gabetti 011 561 6338.

CORSO VERCELLI presso piazza Rebaudengo impresa vende direttamente in stabile in corso di costruzione appartamenti varie metrature. Tel. ore ufficio 011.817.8174.

DEAMBROSIS

Impresa costruzioni vende alloggi a in palazzina di 8 piani via La Loggia adiacenze corso Unione Sovietica - corso Giambone. 011.316.1344 - 011.318.1381.

FRATELLI CARLE stabile, piano attico ingresso, soggiorno, 2 camere, cucina, bagno. Tel. 011.850 4248.

Aurora in vendiamo camera tinello cucinino bagno panoramico £ 10 Ag 1 246.1653.

GABETTI SPA borgo Vittoria '91 vendiamo libero salone living 2 camere cucina doppi servizi Tel. 011 258 969

GABETTI SPA via Vandalino stabile decoroso con portineria ingresso due camere tinello cucinino servizio ripostiglio. Ag Viberti 011 335 8703

PIAZZA RIVOLI impresa propone panoramico e prestigiosi alloggi pieni sfi con affaccio sul parco della Tesoriera. Finiture di pregio. Tel. 011.566.9411 - 347.451.2859.

PIAZZA VITTORIO in casa d'epoca proponiamo appartamento da ristrutturare su due livelli di circa 150 mq. Posizione unica. Gabetti 011.838.116

PIERRI corso Maurizio via Giulia di Barolo in bella casa d'epoca proponiamo soggiorno 3 camere cucina bagno. Gabetti 011 838 116

DONATO via 19 frazionamo stabile con ascensore, alloggi liberi/occupati. Personale lunedì mercoledì venerdì 15,30 - 18,30 GR 011.505.039

ospedali proponiamo nello stesso stabile alloggi 1 - 2 camere cucina bagno. Da £ 70.000.000 Possibilità totale. Gabetti 011.563.3574

Sempione esclusivo appartamento ingresso tre camere lineare bagno ripostiglio cantina posto auto Gabetti 011 242.7331

TORINO PROVINCIA

BALDISSERO TORINESE libera recentissima villa schiera, elegantemente rifinita, mq 400 su 3 piani, giardino, box Gaudo Audi 011 812 5222

in palazzina di nuova costruzione, ingresso living con angolo cottura, 1 camera, bagno, lavanderia. Box auto. Telefonare 011 582 1675

CHIERI Pessione, porzione di villetta in costruenda splendida palazzina trifamiliare, ampie superfici, viali pedonali, giardino privato, mutuo, prezzo affare, direttamente vendesi. Tel. 347 436.2732

stabile signorile termoautonomo piano alto ingresso living su soggiorno cucinotta 2 camere bagno terrazzi box. Gabetti 011 405.3870

in palazzina 50 appartamento semindipendente: ingresso, 2 camere, tinello, cucinino, bagno, ripostiglio, balcone, box. Gabetti 011.405.3870.

LA LOGGIA impresa vende alloggi e box in costruzione di metrature diverse. Per informazioni tel 335.749.2602.

MONCALIERI piazza Mercato, panoramico, nuova costruzione, termoautonomo: soggiorno living, angolo cottura, camera, bagno, terrazzino, cantina £ 180.000.000. Gabetti

Tagliaferro, graziosa villetta: soggiorno, 2 cucina, doppi servizi, giardino, lavanderia, cantina e giardino £ 398 000 000. Gabetti 011 642 563

RIVOLI collina, quadrifamiliare prossima costruzione ultimi due appartamenti con mansarda o giardino, terrenetta. Verna 335 382 866

ROLETTO via collinare su due piani più mansarda terrazzi terreno mq 1700 circa £ 400 000 000. GR 011.505 039 - 0121 353 211.

SETTIMO rons Vagliè in palazzina appartamento di salone 2 camere cucina biservizi mansarda collegata box doppio Gabetti 011 800 5781

VENERDÌ a affittasi fabbricato con terreno agricolo ettari 18, confini Torino - Collegno, realizzabili strutture ricettive agrituristiche (maneggio, campeggio, sport). Tel. 011.844.826 ore ufficio.

PIEMONTE

D'ALBA (Cn) adiacente paese splendido casale con casa custode, terreno recintato. GR 011.505.039 - 0121 322 789

VALLE D'AOSTA

AFFACCIATO Monterosa comodo ingresso, luminoso attico tre locali con finiture legno, camino,..£ 99.000.000 (Euro 51.129,23) più accollo Tel. 030.914.0277.

ALBENGA, vicino mare, nuova bifacciale, ampio terrazzo vivibile e soleggiato. Termoautonomo Affarsi Area Casa

ANDORA, Liguria, Imperia vende, appartamenti, nuova costruzione, piscina, giardino, box, no provvigioni, pronta. Tel. 02 345.2095 -

TAGGIA piccolo condominio, piano, ingresso, cucina tinello, 2 camere bagno, ripostiglio, 2 balconi, possibilità lastrico solare, cantina, posto auto. Termoautonomo iper immobiliare 0184.573.333.

BORGHETTO SPIRITO fronte mare ingresso soggiorno cucinino camera bagno ripostiglio balcone arredato termoautonomo posto auto privato £ . Aurelia 0182.973.027

affare a 185.000.000 pochi minuti piedi mare arredato ingresso soggiorno cucinino camera matrimoniale bagno. Tel. 0182.993.783.

CENALE 20 mt mare spiaggia soggiorno cucinino camera bagno balconi strepitosa vista £ .000 La Ligure 0182.980.237.

PIETRO in borgo tipico ligure impresa vende direttamente appartamenti vista mare con posto auto di proprietà da £ 185.000.000 finiture di pregio. Tel. 019.675.640 www.impresacappello.com

LIGURIA Diano Marina impresa propone ultime prestigiosi alloggi fronte mare. Tel. 347.440 3589.

LORMO in complesso residenziale 600 mt mare vende da impresa appartamenti in costruzione minimo anticipo. Tel 019.674.084 - 339.613.1106.

TAGGIA caratteristico centro soggiorno con angolo cottura, camera, cameretta, bagno, balcone, termoautonomo, iper immobiliare 0184.573.333.

COSTA AZZURRA

, mare a piedi, ultimi bilocali, ample terrazze vivibili, giardini £ .150.000.000. Area Casa 0182.555.627

AFFARE Nizza villa d'epoca, marmi, parquet, prestigiosi mobili antichi locali £ 158.000.000, bilocali £ . Area Casa 0182.555 627

AFFARE Nizza, zona Boschetto, appartamento £ 68.000.000 più piccola rata copertura ; ottimo garantito. Area Casa 0182.555.627

AFFARE Nizza nuovi appartamenti £ 79 000 000 resa netta garantita 6,5% con contratto. Ultime opportunità! Area Casa 0182 556 627.

Nizza promenade, appartamenti pronta consegna, rifiniture di pregio, ampi terrazzi £ 115.000.000. Area Casa

Roquebrune, splendido attico fronte mare, ampia terrazza, vista incantevole, accesso indipendente, unico Area Casa 0182.555.627.

Cristalle Penthouse vendesi prestigioso appartamento di 236 mq., terrazzi ristrutturati di 160 mq.. Fax 0033 1.46.70.18.39. Cellulare 0033.6.13.21.30.17.

MARTIN

vicino Monaco splendida residenza in gerco con piscina - custode. Eccezionale 5 bilocali a PR. 1 anziché FF fino al 2001. Telefonare a fax 0033.493.416.875 0033.493.416.899. Parliamo Italiano.

ITALQUEST 648.842.842 Mentone Garavan, lussuosi appartamenti nuovi, 50 mt dal mare; bilocali da £ 207.000.000 Affrettatevi!

ITALQUEST 648.842.842 Mont Boron, splendidi appartamenti completamente rinnovati, palazzo signorile, rendita locativa, da £ 68 000 000

ITALQUEST Nizza, splendido appartamento, 55 mq, 7° piano, terrazza, 100 mt Promenade £ 172.000.000.

MENTONE monolocale arredato ideale investimento o seconda casa palazzo sulla passeggiata £ 150.000.000. Meeting Agency 0033.492.100.807 - Italia 348.824.5707.

Garavan con ampio terrazzo vista panoramica mare da non perdere £ 210.000.000. Meeting Agency 0033.492.100.807 - Italia 348.824.5707.

MENTONE pedonale con vista mare, ascensore ampio 85 mq soffitti alti, balcone £ 420.000.000. Meeting Agency 0033.492.100.807 - Italia 348.824.570.4707.

MENTONNIMMO fronte Casinò appartamenti nuovi, varie metrature, prezzi interessanti. Rapporto affittuario garantito. Appuntamento fermo. Tel. 0033.493.352.678.

NIZZA centro, due passi , bellissimo bilocale arredato, palazzo epoca FF. 480.000. Giovanni 0033.612.103.385.

NIZZA centro trilocale lussuosamente ristrutturato, cucina arredata. Grande balcone vista panoramica sui giardini 'Massena'.

NIZZA Promenade des Anglais monolocale, terrazza vista mare panoramica. Immobile lussuoso Euro 105.190 Tel.

NIZZA, 50 metri mare bilocale tranquillo, posteggio condominiale. Ottimo investimento locativo. FF. 330.000. Medlet Immobilier 0033.493.972.424 - 328.678.1986

SAINT JEAN CAP FERRAT magnifico appartamento ristrutturato in residenza 4 camere doppio salone doppi servizi terrazze stupenda vista rada Villefranche Gênes. FF. 6.000.000. No agenzie. Tel.

LOCALI

CIRIE' vendesi vicinanze tangenziale Caselle, capannoni prossima costruzione mq 400 / 1000 conto Area Casa 011.921.1498

investimento negozio magazzino mq anche separato Frankfurt. Tel. 011.411.1703 - 333.486 8862

SAN fronte provinciale Torino - Lanzo commerciale mq parcheggio 011.921.1498

6

TORINO CITTA'

PRECOLLINA ricerchiamo urgentemente appartamento 2 - 3 camere cucina servizi. Assicuriamo pagamento contanti. Massimi livelli di mercato Gabetti Crimea 011 660.4240.

TORINO PROVINCIA

BARDONECCHIA ad Alta Valle Susa: messaggio importante ad urgenti! Ricerchiamo monolocali e bilocali per nostra selezionata e sempre più numerosa clientela. Gabetti Op. Imm. Bardonecchia 0122 901 955 Prossima apertura di nostra agenzia a Sestriere via Louset 2/4. Tel 0122.750.854.

TERRENI

IMPRESA edile cerca terreno industriale in Torino zona nord o sua prima/seconda cintura di mq 10 000 con possibilità di fabbricare mq 1000. Tel ore ufficio 335 749 2602

7

LOCALI UFFICI

O accoglienti alloggi arredati moderni 1 - 2 - 3 camere case comode Centro affitti Palazzo Immobili 011.751.828.

CORSO MASSIMO D'AZEGLIO via Lombroso ingresso 4 camere cucina biservizi box balconi £ 011.533.434.

CORSO URBE via Onorato Vigliani ingresso 3 camere tinello cucinino biservizi balconi £ 1.000.000. Stimolease 011.533.434

TORINO PROVINCIA

CHIERI in villa, salone, tre camere, cucina, lavanderia, due servizi, a £. 1.700.000, solo referenziati - Castello Immobiliare 011 433 1414

MENTONE palazzina affitti stagionali - mensili - annuali: bilocale / trilocale con terrazzo sul mare. Posto auto. Tel. Italia 348.824.5707 - Franco

LOCALI UFFICI

AFFITTASI locali esposizione e mq 345 più soterraneo zona Lingotto 011.596.3610 - 347.425.8902.

CORSO SIRACUSA / Orbassano affittasi basso fabbricato commerciale di mq 1.000 in pieno tenuto a terreno, passo carrio e rampa accesso di pertinenza. Telefonare ore ufficio 011 545 089

PIANEZZA fronte strada adiacente tangenziale lotti 3.300 o 1.500 mq più uffici affittasi. Verna 335.382.668.

UFFICIO mq 100,via Gorizia, intenso traffico centro. Crocetta. Senza spese. Sommacampagna 011.501.573

8

TORINO CITTA'

IL RICERCA per trasferisci arredato 50 - mq centro. Crocetta. Senza spese. Sommacampagna 011.501.573

9

A. autovetture max valutazione di con voltura. Via Sant'Ottavio 32 Torino (zona Mole). Tel 011.817.7242.

ABBIAMO urgenza auto, fuoristrada, furgoni, massima valutazione, pagamento immediato contanti, permute. Corso Moncalieri 310, Torino. Tel. 011.661.1370 - 335.619.2718.

ACQUISTA auto di ogni tipo con voltura massima valutazioni, Autosalone D'Elia corso Orbassano 241. Tel. 011 351.328.

ACQUISTO autovetture usate massima valutazione pagamento contanti. Corso Monlegrappa 24 B. Tel. 011.776.1698 Torino.

ARAGONAUTO acquistiamo auto, fuoristrada max valutazione pagamento contanti voltura immediata. Corso Dante 011.696.4713.

AUTOTONTONA acquista vetture e fuoristrade ogni tipo max serietà. Corso Torino 9, Tel. 011.817.1643 - 011.980.864

11

A.A. AGNESE gradevole curata signora piemontese conoscerebbe gentiluomo semplice solo, scopo matrimonio. Eurostudio 011.440.7512.

A.A. carini buon carattere frequenterebbe, scopo matrimonio compagno non superficiale. Eurostudio

A.A. 36enne divorziata sensibile e attraente cerca compagno, scopo matrimonio. Top Service 011.533.640.

CENTRO AGENZIE MATRIMONIALI ASSOCIATE & AUTORIZZATE dal 1990 la cerezza del giusto incontro nell'assoluta serietà Amicizie - matrimoni. Via Giusti 3 angolo corso Vinzaglio - Torino 011 561.1056.

CRISTINA 29enne fine e romantica conoscerebbe uomo maturo, scopo matrimonio Top Service 011.530.948

A. brizzolato, 56enne, vedovo, amante natura, simpatizzerebbe conoscerebbe pari interessi, intelligente, istruita, scopo matrimonio. Elleamoni Questioni di Cuore 011.506.9817.

A. parrucchiera bionda, simpaticissima, sportiva, buono, matrimonio. Elleamoni Questioni di Cuore 011.506.9817.

A. DARIO dirigente azienda metalmeccanica, 55enne donna romantica, amante gita culinarie luoni porto, lieto, scopo matrimonio. Elleamoni Questioni di Cuore 011.506.9817.

A. LORENA 27enne, nubile, nullatenente, molto simpatica, incontrerebbe distinto signore ma 45enne purchè colto, scopo matrimonio. Elleamoni Questioni di Cuore 011.506.9817.

ROBERTO 50enne alto e cartesiano libero professionista con sani principi morali cerca compagna bella e femminile dolce e sensibile per serio rapporto di coppia scopo matrimonio. Sintonia 011 537.914.

diplomata bella alta cerca alta per matrimonio. Scrivere Publikompass 5103 - 10100 Torino.

13

A.A. GIOIELLERIA M.C 011.334.832 acquista oro argentiera, monete, gioielli in Pescheria 163 Torino

A. GIONELLI compro oro argento pranzoi francobolli numismatica. Max valutazione Via Tripoli 65.

A. 011.650.2212 acquista oro, argento, preziosi, orologi. Via Madama Cristina 42.

ORO, monete, medaglie, preziosi, contanti alti prezzi. Via Cernaia, 2/C - Torino Tel. 011.561.3086.

www.volkswagen.it/polocom - Eleggete finalmente la vostra Nuova Polo.

Vincerò i Mondiali.

E' nata una nuova idea di forza: la Nuova Polo. Nuova nelle accresciute dimensioni, nel design affascinante, negli interni sofisticati e nell'abitacolo più spazioso e confortevole. Soprattutto, una sicurezza: più resistenza agli impatti laterali, servosterzo e ABS di serie, airbag frontali "full size" e laterali, saldatura potenziata al laser e maggiore rigidità torsionale. Anche la scelta è più ampia: quattro differenti versioni e una vasta gamma di motorizzazioni benzina e diesel.

Nuova Polo
Ti fa sentire più forte.

Polo: 1.9 SDI 64CV; Polo Comfortline: 1.2 64 CV; 1.4 75 CV; 1.4 TDI 75 CV; 1.9 SDI 64 CV; Polo Trendline: 1.2 64 CV; 1.4 75 CV; 1.4 TDI 75 CV; Polo Highline: 1.9 TDI CV. A partire da € 11.990,00 - L. 23.215.885 (IVA incl., escl. IPT).

Venite a provarla il 24 e 25 Novembre dal Concessionario Volkswagen:

AUTOFONTANA
BORGO SAN DALMAZZO
Via A. Fontana, 6 - Tel. 0171 751.111

AUTOTANARO
ALBA
Corso Bra, 22 - Tel. 0173 363.344

BOTTO MARCO
MONDOVÌ
Via Langhe, 13 - Tel. 0174 551.222

confezioni
Margherita
Il Magazzino di abbigliamento Intimo e casa per la famiglia

l'Autunno è tornato...

con le sue irripetibili occasioni
delle migliori marche
per tutta la Famiglia e la Casa.

INGRESSO LIBERO - AMPIO PARCHEGGIO - PAGAMENTO "BANCOMAT" - CARTE DI CREDITO

St. SINTESI - Alba

ABBIGLIAMENTO UOMO

ABITI CERIMONIA lana e m/lana	■ partire da	179.000
GIACCA A VENTO		36.000
GILET imbottito in piuma d'oca		38.000
HUSKY assortito taglie ■ colori		21.900
PANTALONI cotone felpato		19.900
PANTALONI cotone felpato TASCONI		24.000
CAMICIA cotone flanella		11.900
FELPE giovane	■ partire da	19.500
JEANS delle migliori marche	a partire da	19.900
TUTA in triacetato		32.800

ABBIGLIAMENTO DONNA

GIACCONE moda		54.600
PANTALONE moda		19.900
GILET imbottito		25.500
MAGLIONCINI assortiti	■ partire da	19.900
TUTA in triacetato		30.000

ABBIGLIAMENTO BAMBINO

GIACCONE ragazzo (sottouomo) in ECOPELLE		69.900
GIACCA A VENTO bambino in piuma d'oca		68.800
JEANS bambino colorati		19.900
TUTINA bambino o bambina	■ partire da	15.500
TUTINA neonato ciniglia	a partire da	18.500

INTIMO

PIGIAMA uomo misto lana		19.900
SLIP uomo cotone	■ partire da	1.500
VESTAGLIA donna m.lana scozzese		39.900
MUTANDINA donna puro cotone	a partire da	1.800
COLLANT bimba soft lana		4.900
BODY neonato cotone felpato interlok		19.800

BIANCHERIA PER LA CASA

COPERTA MATRIMONIALE pura lana		68.500
INTERNO PIUMONE in piuma d'oca 1 piazza		62.000
INTERNO PIUMONE ■ piuma d'oca matrimoniale		99.000
PARURE COPRIPIUMONE cotone 1 piazza stampato		23.700
COMPLETO LENZUOLA cotone 1 piazza stampato		19.900
COMPLETO LENZUOLA cotone matrimoniale stampato		39.500
PLAYD in pile	■ partire da	17.500
SERVIZIO da TAVOLA cotone per 6 stampato		9.900
ACCAPPATOIO spugna cotone		19.900
ASCIUGAMANI spugna cotone	a partire da	3.900
TAPPETI in cotone "ZUCCHI" sconto del 30%		

VASTO ASSORTIMENTO TENDE E TESSUTI ARREDAMENTO a metraggio

3000 mq. di esposizione e vendita con le migliori marche:

ABBIGLIAMENTO: LEE - LEVI'S - RIFLE - SPALDING - WAMPUM - ELISA LANDRI ecc.
INTIMO: CACHAREL - FILA-PLAYTEX - SLOGGY - LIBERTY - LOVABLE - CAGI - RAGNO ecc.
CASA: ZUCCHI - BASSETTI - GABEL - SOMMA - CALEFFI - VALESUSA ecc.

TAGLIE CONFORMATE

promozione REPARTO MATERASSI, GUANCIALI E RETI LETTO

SOMMARIVA BOSCO
Statale Carmagnola/Bra, 80
Tel. 0172/55210

■ APERTO
LA DOMENICA POMERIGGIO
CHIUSO LUNEDI' MATTINA

Orario di apertura
8,30 / 12,30
15,30 / 19,30

UNICAR
magazzino ricambi
NO-STOP ore
ALBA - Corso Asti, 1 - GUARENE - Tel. 0173 442748
RORETO di CHERASCO - Via Cuneo, 57 - Tel. 0172 490179
ALBA - Bra, 129 -

LA STAMPA
PAGINA 43 VENERDÌ 23 NOVEMBRE 2001

CUNEO
E PROVINCIA

REDAZIONE CORSO NIZZA 11, TELEFONO 0171 452411, FAX 0171 644. E-MAIL CUNEO@LASTAMPA.IT
'PUBBLICITA' PUBLIKOMPASS S.P.A. CORSO GIOLITTI 21 BIS. TELEFONO 0171 609122. FAX 0171

DIAMANTI DI QUALITÀ
Rabino 1895
CUNEO - Corso Nizza, 10

FESTA

Premio «I Provinciali» a Camilleri e Sellerio

Cento scrittori, poeti, artisti da oggi a domenica animeranno dibattiti, caffé letterari, convegni Inaugurazione con Picchioni alle 10 in Provincia

Gianni Martini 53

UNA FRISONA: L'ALLEVATORE SARA' RISARCITO DALLA REGIONE

Caso di «mucca pazza» nella stalla di Fossano è confermato a Torino

Mario Valpreda direttore della Sanità pubblica regionale

A distanza di dieci giorni dal Bse («mucca pazza») sulla vacca pezzata dell'allevamento Caffer di Saluzzo, l'Istituto profilattico di Torino ha confermato ieri la positività sulla vacca frisona dell'allevamento Tortone di Fossano. Mario Valpreda, direttore della Sanità pubblica regionale, lo previsto anche il primo test Vercelli doveva essere controllato a Torino. Dice Valpreda: «Nell'azienda fossanese colpita sono presenti bovini di razza frisona. Quello dei Tortone di Sant'Antonio Baligio è dei migliori allevamenti piemontesi, i cui titolari hanno sempre rispettato norme sanitarie. Stiamo esaminando l'origine della malattia. Nei prossimi giorni in collaborazione, con l'Asl 17 di Savigliano, decideremo il numero dei bovini abbattere le carcasse saranno incenerite. L'allevatore Benedetto Tortona collabora i nostri veterinari e ha accettato, con grande senso di responsabilità, quanto stabilito per bloccare sul nascere l'infezione. L'allevatore cuneese sarà comunque totalmente risarcito dalla Regione Piemonte e potrà quindi ripopolare la stalla». Gianni De Matteis IN PAGINA NAZIONALE

OGGI ALLE 15 I FUNERALI. LA SALMA TUMULATA A POCAPAGLIA

E' morto Monchiero principe dei sommelier Gestì il Daniel's di Alba

Giuseppe Monchiero di Guarene aveva 69 anni

GUARENE

E' morto Giuseppe Monchiero, personaggio di spicco nel mondo del vino e della cucina, ristoratore e tra i fondatori dell'Associazione italiana sommelier. Aveva anni ed è mancato nella sua abitazione in località Castelrotto.

Aveva iniziato nel '54 a San Damiano d'Asti il ristorante «Reale». Dal 1971 al 1979 fu titolare del «Daniel's» di e dal 1980 al 1992 gestì «La Villa» di Castelrotto a Guarene. E' stato tesoriere e membro di giunta dell'Associazione nazionale -lier e fiduciario regionale. Fu tra i primi a sostenere la necessità di privilegiare la qualità nella cucina e nella produzione dei vini e si adoperò per la valorizzazione dell'enologia del Roero. Molti lo ricordano insegnante corsi di sommelier, ha tenuto lezioni enogastronomia all'Italian Culinary Institute for foreigners di Costigliole d'Asti e alla scuola alberghiera di Barolo.

Il direttore didattico dell'ICIF, Giancarlo Pochettino: «E' stato un grandissimo sommelier e ristoratore. Avevamo tutti grande effetto per questa persona competente dai modi impeccabili».

I funerali si svolgeranno nella chiesa di Castelrotto a Guarene fore . La salma sarà tumulata nella tomba di famiglia a Macellai di Pocapaglia. [g. f.]

RAPPORTO TRIMESTRALE DELL'ASL SULL'EFFICIENZA DEI SERVIZI ANCHE NEI CENTRI DI SAVIGLIANO E SALUZZO

Quaranta giorni per una visita

Fossano, a Oculistica. Forse doppie liste d'attesa

FOSSANO

Quaranta giorni per una visita oculistica ed è già considerato un traguardo positivo visto che i tempi d'attesa erano di sessanta giorni (con un «picco» di novanta giorni in giugno) nel distretto Savigliano-Fossano. La situazione è critica in Saluzzese dove visite continuano a protrarsi di due mesi.

«Non troviamo gli specialisti - sostiene il direttore sanitario Ottavio Losano -; non ci sono oculisti, così non ci sono radiologi. Siamo riusciti, con difficoltà, a trovare una collaborazione per il distretto Fossano-Savigliano, in di un collega, ma la situazione resta molto . Abbiamo sollecitato l'aumento d'orario, rapportando gli incentivi alla riduzione tempi di attesa. Qualche risultato è stato ottenuto: quasi gli indici ora sono migliorati».

Dalle rilevazioni che trimestralmente pubblica l'«Ufficio relazioni pubblico», risulta che negli ultimi mesi si sono ridotti i tempi di attesa, oltre che di Oculistica, di Cardiologia (passati dai 30-40 giorni di febbraio agli otto-dodici giorni di ottobre), di Ortopedia, raggiunto picchi 47 giorni e si attesta sui 37, minimi di 27 a ottobre, mentre la media regionale è sui 50 giorni). Per una nel distretto Fossano-Savigliano si devono attendere appena cinque-sei giorni; 23-24 nel distretto di Saluzzo. La mammografia si nel giro 3-4 gio a Saluzzo, 6-10 giorni a Savigliano-Fossano. Una visita urologica si ottiene in 13-15 giorni, mentre media regionale è di quaranta giorni. L'Asl 17 cercando di «aggredire» il problema delle liste di attesa, agendo su diversi fronti. «Insieme ai medici di base, stiamo cercando di stabilire una corsia preferenziale per le urgenze e patologie più gravi, modo che le liste di attesa riguardino per lo più le visite di controllo, su cui il ritardo non incide».

In accordo con i medici di base si stanno anche impostando appositi studi dei «profili assistenziali», per capire cos'è che provoca gli intasamento più evidente.

Si discute tempo anche dell'eventualità della doppia lista, una per chi «arriva da fuori Asl» e un'altra per i residenti.

«I nostri specialisti lavorano buona parte per l'esterno, hanno cioè un buon indice di "mobilità attiva" - spiega Losano - e questo economicamente non ci viene riconosciuto dalla Regione; però io ritengo che questo sia punto di forza: l'Asl 17 è polo attrazione ed è giusto che resti tale». Anche perché, se «mobilità attiva» non viene riconosciuta alle Asl, fonte di reddito per le aziende ospedaliere: i dirigenti Asl calcolano che, in vista delle modifiche previste dal Piano sanitario regionale (gli ospedali potrebbero costituire aziende a sé) non conviene «mandar chi arriva da . [r. c.]

Convocati 34 sindaci a Ceva

Aspettative sull'ospedale da affidare all'assessore regionale alla Sanità

Un elenco di richieste relative all'ospedale di località San Bernardino, da presentare all'assessore regionale alle Sanità, Antonio D'Ambrosio. dovranno scrivere i sindaci dell'ex Usl 67 di Ceva, i 34 primi cittadini «chiamati a rapporto» dal collega cebano Alfredo Vizio, dal sindaco di Ormea Giorgio Ferraris e dal presidente dell'Associazione Piccoli Comuni Franca Biglio. La riunione è convocata per lunedì, alle 21, nel salone consiliare municipio Ceva.

«La Regione sta portando a compimento il nuovo Piano Sanitario piemontese, già approvato in bozza dalla Giunta - ha spiegato Vizio -. Per proporre emendamenti e variazioni è stata convocata Mondovì una Conferenza dei Sindaci dell'Asl 15, in programma per mercoledì «Vista l'estrema importanza dell'argomento - hanno sottolineato i tre firmatari dell'invito alla -, occorre noi dell'ex Usl 67 incontriamo, per poter definire in modo preventivo le richieste che interessano la nostra struttura di zona». [p. s.]

Disparità sui rimborsi ai Ricoveri

Il consigliere Enrico Costa chiede di rendere uniformi i contributi Asl

MONDOVÌ

Perchè c'è disparità tra i rimborsi delle varie Asl provinciali nelle convenzioni per le case di riposo? Lo ha chiesto il consigliere regionale mondovìgalese Costa in un'interrogazione al presidente della Giunta piemontese, Enzo Ghigo, chiedendogli di «intervenire per uniformare i contributi, riducendo le disparità le rette».

«Le convenzioni tra Asl e residenze sanitarie assistite o assistenziali flessibili variano da un'azienda all'altra - spiega Costa -. L'Asl 17 Savigliano, per esempio, eroga oggi una giornaliera molto superiore rispetto all'Asl 16 di Mondovì. Se le prestazioni delle strutture sono identiche come qualità e identici i di gestione per posto letto, è arduo comprendere e giustificare queste diversità di trattamento nella stessa provincia».

Il consigliere conclude: «E' urgente una riforma, soprattutto considerando l'intenzione della Regione di aumentare i posti letto convenzionati da mila a 15 mila nel prossimo triennio. Senza le convenzioni uniformato, disparità economiche per l'utenza sarebbero amplificate. A pagare sarà ancora una volta il cittadino». [p. s.]

«Banda del buco» La «banda del buco» ha agito l'altra notte nella macelleria Cavallo, in piazza Seminario a Cuneo. Sconosciuti hanno fatto irruzione nel negozio dopo avere forzato la porta d'ingresso. Con trapano e altri arnesi da hanno tentato smurare cassaforte. L'obiettivo è stato però mancato: disturbati da rumori improvvisi i ladri hanno abbandonato l'impresa portando via centomila lire custodite nel registratore di cassa. [c. g.]

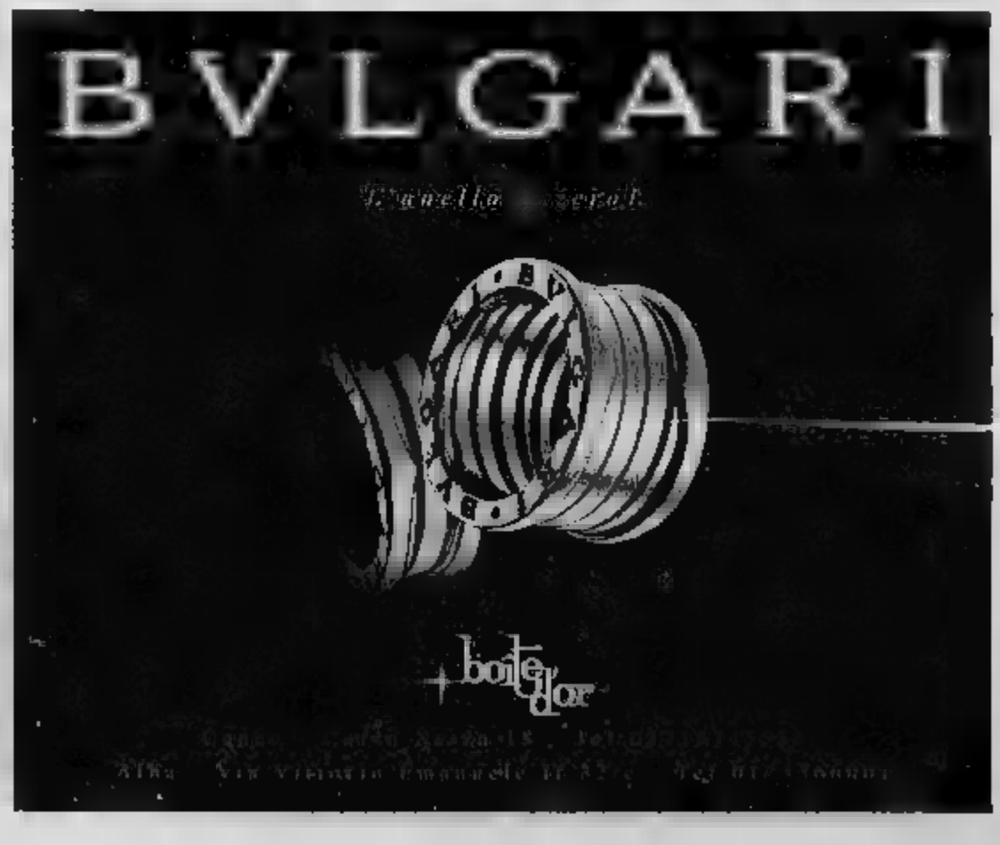

BOLLETTINO METEO

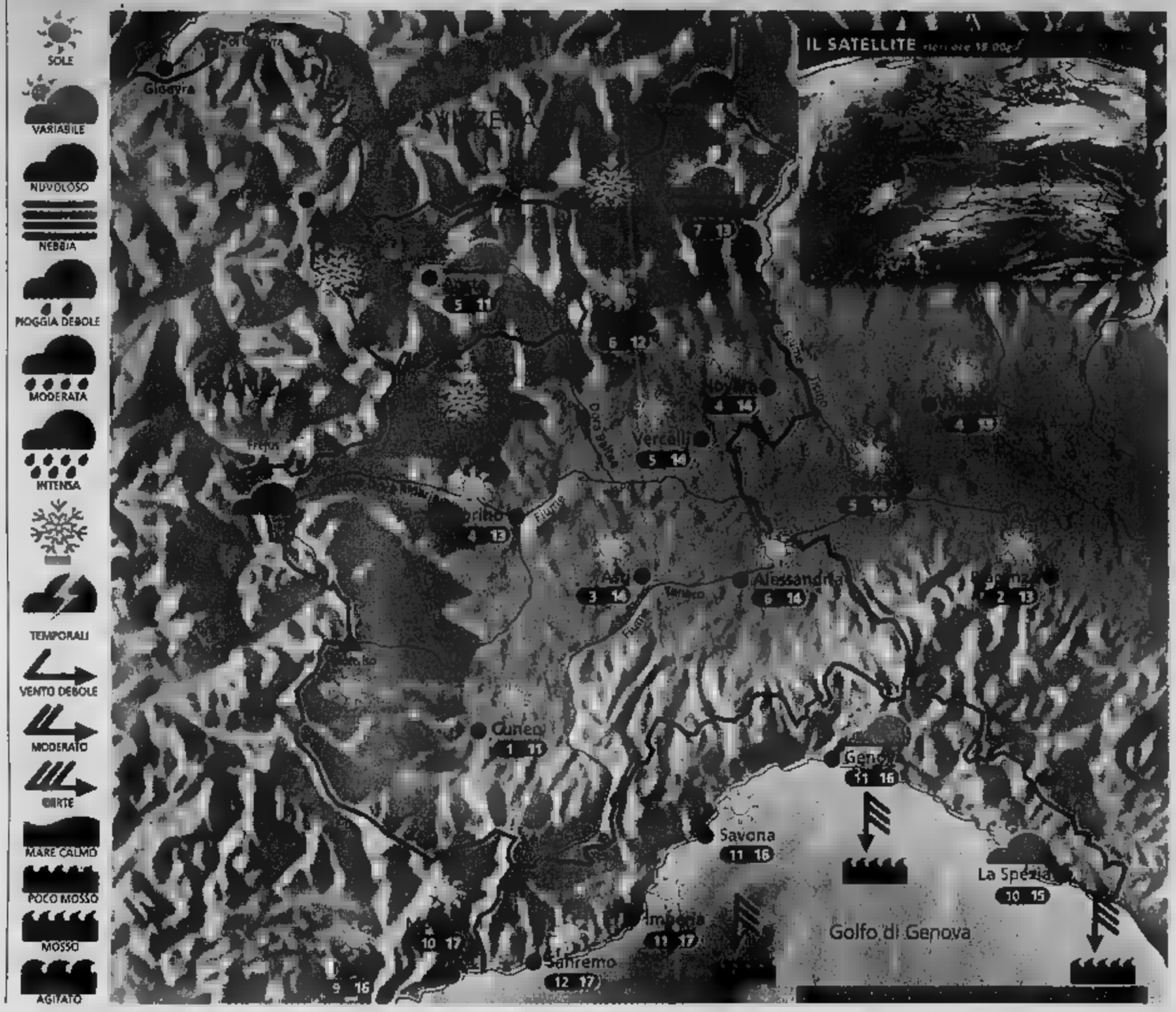

SOLE
VARIABILE
NUVOLOSO
NEBBIA
PIOGGIA DEBOLE
MODERATA
INTENSA
TEMPORALI
VENTO DEBOLE
MODERATO
GIRTE
MARE CALMO
POCO MOSSO
MOSSO
AGITATO

Situazione Ieri sul Piemonte si sono verificate estese gelate mattutine con depositi di brina e galaverna, dovuti alla [illegible] di nebbia «fredda». Sulla Liguria è invece affluita aria umida dal [illegible] che ha provocato un aumento della nuvolosità. Cirri e cirrostrati hanno invaso i cieli valdostani. Oggi sereno [illegible] con forte vento da Nord.

Previsioni Fin dal mattino cielo azzurro su tutti i settori, ad eccezione dei rilievi alpini di confine, dove sarà possibile qualche spruzzata [illegible] portata da Nord. Si prevede [illegible] rafforzamento dei venti di Foehn che, dalle vallate superiori, si estenderanno alle zone pianeggianti. Nel corso della giornata possibile passeggio di qualche banco nuvoloso stratiforme: si tratterà delle classiche «onde orografiche». In serata attenuazione del [illegible] e cielo stellato ovunque. Temperatura in temporaneo aumento. Domani bel tempo ma molto freddo [illegible] mattino.

IL WEEKEND

L'ora del Favonio è arrivata

Un forte vento da Nord avrà il merito [illegible] ripulire l'aria da nebbie e veleni nella giornata odierna. Questo episodio rappresenta però anche il primo [illegible] tentativo dell'inverno [illegible] prendere possesso della nostra Penisola. La vera origine dell'aria che sta affluendo infatti si noterà solo alla fine dell'episodio favonico, cioè nella mattinata di sabato, quando gli abitanti del Piemonte e della Valle d'Aosta troveranno al risveglio temperature sotto lo zero a tutte le quote. Il fine settimana trascorrerà comunque all'insegna del sereno e, soprattutto in Liguria, si potrà godere di una domenica relativamente mite passeggiando in riva al mare. Il vento andrà progressivamente spegnendosi già nella serata odierna ma l'umidificazione dell'aria e il conseguente ritorno delle nebbie non si riscontrerà prima della serata domenicale. Lunedì invece il fenomeno si riproporrà probabilmente in grande stile, in [illegible] che martedì una perturbazione regalerà un po' di [illegible] in montagna fino a quote relativamente basse e qualche [illegible] in Liguria.

A CURA DI: www.meteolive.it

PER [illegible] VIAGGIA

ANCONA	4 10	REGGIO CALABRIA	13 18
BARI	12 14	ROMA	13 15
BOLOGNA	6 12	VENEZIA	4 12
CAGLIARI	13 17	BARCELLONA	4 13
CATANIA	14 17	BRUXELLES	2 6
CATANZARO	11 15	FRANCOFORTE	2 6
FIRENZE	8 13	GINEVRA	2 4
OLBIA	12 15	LONDRA	2 11
[illegible]	16 19	MONACO DI BAVIERA	0 1
PERUGIA	8 12	PARIGI	3 10
POTENZA	8 11	ZURIGO	-4 2

OGGI

IL SOLE: sorge alle ore 7 e 38 minuti; culmina alle ore 12 e 16 minuti, tramonta alle [illegible] e [illegible] minuti

LA LUNA: si leva alle ore 13 e 59 minuti; cala domani alle ore 0 e 34 minuti

IDROCENTRO
www.idrocentro.com

Ti **mettiamo** in **contatto**
con l'**Azienda** che **fa per te.**

www.workproject.it

Uno spazio
Curriculum Vitæ innovativo,
efficiente e semplice da gestire.

Via IV Novembre 8 • 12045 Fossano (Cn)
Telefono 0172.633156 Fax 0172.633328
admin@workproject.it

Connettiti oggi, il servizio è gratuito!

«A FAVORE DEL POPOLO PERSEGUITATO ED ESILIATO»

Fossano diventa 3 giorni tibetana

FOSSANO

Una bandiera tibetana esposta nell'androne del Municipio ricorda che per tre giorni la città degli Acaja ospita una manifestazione per il Tibet, «perché non debba scomparire la millenaria cultura di un popolo perseguitato e costretto all'esilio». La tre giorni, organizzata dall'Associazione radicale «Adelaide Aglietta», s'inquadra in una campagna europea che si fonda sulla risoluzione con cui il Parlamento europeo ha affrontato la questione tibetana.

«Per la prima volta - dice il consigliere regionale radicale Bruno Mellano - viene posta una scadenza: si dice cioè che entro tre anni la Repubblica popolare cinese non avrà riconosciuto un nuovo statuto per il Tibet, si procederà al riconoscimento del governo tibetano in esilio come legittimo rappresentante del popolo tibetano. La Cina non può soltanto un interlocutore commerciale; bisogna pretendere il rispetto dei principi democratici».

Il consigliere regionale radicale Bruno Mellano (tra i promotori della manifestazione per il Tibet a Fossano) è reduce dall'esperienza in Laos

Le manifestazioni fossanesi per il Tibet si apre oggi, alle 14,30, alla scuola elementare «Primo Levi», con l'inizio della lavorazione di un Mandala di sabbia, che verrà realizzato in tre giorni, e poi distrutto (come vuole il rituale di questa millenaria espressione culturale del popolo tibetano). Dalle 15 alle 18,30, negli stessi locali della scuola, si terrà la mostra fotografo Davide Dutto «In marcia per il Tibet», che riprende volti e momenti della marcia che si tenne nel 2000, da Nizza a Ginevra. Alle 21, nella sala consiliare del Municipio, conferenza-dibattito sul tema: «Tibet, l'esilio, i diritti, la forza della nonviolenza», con il sindaco Beppe Manfredi, l'assessore provinciale della Cooperazione Mario Riu, il parlamentare europeo radicale Olivier Dupuis e il consigliere regionale Bruno Mellano, entrambi reduci dall'esperienza in Laos (dove sono stati arrestati per aver organizzato una manifestazione per il ritorno della democrazia in quel paese).

Domani, dalle 9,30 alle 12,30, prosegue la realizzazione del Mandala; dalle 14,30 alle 18,30 è aperta la mostra fotografica di Davide Dutto, che si concluderà domenica con un'asta pubblica: il ricavato finanzierà la ricostruzione di un ospedale in Tibet. Domani sera, alle 21, al «Cap» di via Germanetto, proiezione del film «Himalaia, l'infanzia di un capo». La manifestazione si concluderà domenica, alle 14,30, con la cerimonia di distruzione del Mandala. [l. a.]

PRESTO ASSUNZIONI PER MIGLIORARE IL RECAPITO DELLA CORRISPONDENZA

Con la posta anche il pane

Nuovi servizi allo studio delle Pt

Carlo

CUNEO

Tra falsi allarmi carbonchio e proteste per la chiusura di sportelli nei piccoli centri di montagna, la Filiale Poste di Cuneo stila i primi bilanci della fase riorganizzativa, avviata con la trasformazione delle Pt in Spa. Risultati positivi, secondo il direttore Antonio Calabrò, che ricorda gli sforzi fatti per avvicinare sempre di più le poste agli utenti. Il progetto, già attuato in Valle Gesso, di trasformare gli uffici in centri di informazione turistica e a Pamparato c'è la consegna a domicilio delle pensioni direttamente a casa degli anziani che abitano nelle piccole borgate di montagna. Senza dimenticare i servizi presi in esame e momentaneamente accantonati per motivi tecnici che impiegano i postini che operano nell'area alpina anche per la consegna del pane e delle medicine a domicilio.

Per avvicinare le Poste agli utenti in Valle Gesso gli uffici sono trasformati in centri di informazione turistica e a Pamparato c'è la consegna a domicilio delle pensioni nelle borgate montane

Attualmente la filiale di Cuneo (che come quella di Alba copre l'intero territorio provinciale) conta 442 addetti agli sportelli, 400 postini, 162 uffici postali, 224 postazioni informatizzate, 335 zone di recapito (33 operatori polivalenti), 695 mezzi sette dove imbucare le lettere.

Per il piano di rilancio del servizio recapito sono stati distribuiti a livello nazionale 50, 50 motocicli modello Liberty 125, 260 «Panda» 4x2 e 47 «Panda» 4x4.

«Per quanto riguarda le zone montane - spiega Calabrò - la chiusura degli sportelli ha interessato solo quei Comuni che contavano sul proprio territorio più di un ufficio postale come Pamparato, Sampeyre, Prazzo. Tutti i provvedimenti sono sempre stati presi consultando le Amministrazioni locali e le Comunità montane. Alcuni di questi sportelli non eseguivano un'operazione al giorno. Il servizio di recapito sarà ulteriormente potenziato con nuove assunzioni, previste per il prossimo anno. Sono in corso anche investimenti per il rinnovo dei locali. La scorsa primavera, in un mese e mezzo, sono stati ristrutturati ben 34 uffici: tra questi le sedi di Racconigi, Busca, Moretta. A Cuneo è stata aperta la nuova e innovativa sede di via Vittorio Emanuele ed entro la fine dell'anno contiamo di aprire anche i nuovi sportelli a Boves. Una struttura efficiente e moderna che ci ha consentito di ridurre sotto la soglia dei sette minuti i tempi di attesa degli utenti davanti agli sportelli. Quando al mattino a Caselle atterrano gli aerei speciali della flotta Pt, nell'arco di quattro ore tutta la posta prioritaria viene distribuita in provincia di Cuneo».

NELLA PERIFERIA DI SAVIGLIANO

Museo ferroviario con la storia dei treni e i pezzi di locomotive

SAVIGLIANO. Il prossimo 8 dicembre sarà ufficialmente inaugurato il Museo ferroviario in via Coloira, alla periferia di Savigliano. Stanno per essere terminati i lavori del primo lotto, che renderanno la struttura già visitabile, anche se perché il museo assuma la veste definitiva occorrerà attendere che vengano completati tutti i fabbricati previsti dal progetto. Nel frattempo, l'Associazione «Amici del Museo ferroviario» sta facendo installare nelle sale che vanno aperte al pubblico gli scaffali che ospiteranno il materiale grazie al quale sarà possibile ricostruire la storia del treno. All'esterno, sono già presenti alcuni pregiati pezzi di locomotive storiche, che rappresentano la prima parte del materiale rotabile destinato ad essere ospitato a Savigliano. [p. b.]

DALLA GRAN

Si consegnano le borse di studio del Comune

Oggi, alle 21, in municipio, consegna borse di studio del Comune per i giovani del paese. Vanno a Ylenia Blangero, Noemi Caraglio, Lorena Giordano, Davide Aime, Sabrina Oggero Viale, Donatella Giordano, Fabrizio Sordello, Luisa Giordanengo, Cristian Dalmasso, Nicola Menardo, Luana Bodino e Andrea Bertolotti. [c. g.]

BOSCO

Oggi i funerali del giovane morto in autostrada

Si celebrano oggi, alle 15, nella parrocchia dei Santi Giacomo e Filippo, i funerali di Rosario Mirabella, il ventiduenne deceduto sabato in un incidente a Villastellone sull'autostrada. Viaggiava in compagnia dell'amico Daniele Lovera, gravemente ferito. [t. b.]

CAVALLERLEONE

Serata dedicata all'arrivo dell'euro

Il Comune, in collaborazione con la Banca San Paolo Imi, organizza stasera una serata sull'euro, alle 21, nel salone di piazza Santa Maria. Parteciperanno il presidente della Camera di Commercio Ferruccio Dardanello, il direttore della filiale saviglianese della San Paolo, Corrado Rocchia, i rappresentanti dell'Ascom, della Coldiretti e della Confartigianato. [a. m.]

SALUZZO

S'inaugura negozio di abbigliamento sportivo

Domani, dalle 16,30, in via Martiri della Liberazione, inaugurazione del nuovo negozio di abbigliamento sportivo «Diana Sport», catena già presente a Cuneo, con diverse e tra i migliori del settore, in campo tecnico e per il tempo libero. [m. bo.]

SAVIGLIANO

Al via il Centro Europeo di Modellismo Industriale

Oggi alle 11, nell'ex palestra vicino a piazza Nizza, s'inaugura il Centro Europeo di Modellismo Industriale. Vedrà operare insieme il Comune di Savigliano, l'Agenzia Servizi Formativi della Provincia e l'Associazione Nazionale Industrie Automobilistiche. [p. b.]

CAVALLERMAGGIORE

Si discute della nuova rete di gas metano

Stasera, alle 21, nel salone parrocchiale di Madonna del Pilone, assemblea per discutere la possibilità di dotare la frazione della rete di distribuzione di gas metano. Interverranno i titolari della Bragas, che esporranno il loro progetto. [p. b.]

Ex scuole in vendita dal Comune

Il Comune ha messo in vendita le ex scuole di frazione Serre. 118 milioni il prezzo di partenza dell'asta, in programma domenica 16 dicembre. Maggiori informazioni in municipio. [al. bu.]

CUNEO

Deve scontare 11 mesi di carcere: arrestato

Gli agenti della Mobile, su ordine della Procura di Cuneo, hanno arrestato l'altro pomeriggio, Roberto Mirabella, 33 anni. L'uomo, che è stato sorpreso in città, deve scontare un residuo di pena di 11 mesi e 11 mesi per una serie di reati vari. [c. g.]

Software house seleziona

n. 1 RESPONSABILE AREA TECNICA

Costituirà titolo preferenziale la buona conoscenza applicativa di:
1. Office 2000
2. OS400 4.4 IBM
3. Sistema operativo Windows 2000 Server e Windows precedenti
4. Reti LAN (protocollo TCP/IP)
5. Browser Internet (Internet explorer 5.0 e superiori)
6. Problematiche sicurezza reti LAN

Si richiede disponibilità ad apprendere nuovi programmi o linguaggi.
Sede di lavoro Cuneo.

Inviare Curriculum Vitae solo per posta ordinaria o prioritaria a Casella PK n. - 10100 Torino.

INSEGUIMENTO A S. ALBANO

Si ferisce con vetro rotto dai ladri in fuga nella notte

SANT'ALBANO STURA. Frazioni e piccoli comuni stanno diventando meta di bande specializzate nei furti in abitazione. Questa volta è successo a S. Albano, nella casa di via Ospedale dove G.C. vive insieme alla moglie e alla figlia di pochi mesi. I malviventi, almeno tre, sono entrati in azione intorno alle 3,30 dell'altra notte, dopo aver forzato il nottolino del portoncino di ingresso.

Hanno rovistato nelle stanze del primo piano, da dove hanno portato via un videoregistratore, una videocamera, una macchina fotografica e del denaro.

Non soddisfatti hanno deciso di salire al piano superiore. Già insospettita dai rumori, la famiglia si è effettivamente resa conto della presenza di estranei quando hanno trovato un uomo disteso in terra da letto con una luce sulla testa, simile alle lampade per minatori. Il proprietario ha immediatamente cercato di bloccarli, ma i ladri sono scappati. L'inseguimento è terminato quando i malviventi hanno mandato in frantumi una porta a vetri, le cui schegge hanno investito in pieno il padrone di casa, poi medicato con trenta punti di sutura per le ferite riportate.

Sul posto, insieme all'equipe medica del 118 di Fossano, sono subito intervenuti i carabinieri di Trinità e della radiomobile di Fossano. Hanno ritrovato a poca distanza la Renault che i malviventi, probabilmente extracomunitari, erano riusciti a rubare dal garage, abbandonata poi per proseguire la fuga a bordo di un'altra vettura. [a. p.]

OGGI ALLE 14,30 I FUNERALI

Morto a 81 anni ex direttore della Cr Fossano

FOSSANO. E' morto ieri mattina all'ospedale Santissima Trinità, Francesco Amianto, 81 anni, per oltre vent'anni direttore della Cassa di risparmio di Fossano. La morte dell'ex direttore dell'istituto bancario fossanese ha suscitato grande cordoglio in città, dov'era molto conosciuto e stimato. Laureato in Economia e Commercio, era entrato alla Cassa di risparmio nel '56, come semplice impiegato. Di promozione in promozione, è giunto, nel '76, al vertice dell'istituto. «La sua opera è stata fondamentale per lo sviluppo della banca» - dice il presidente Beppe Ghisolfi -; sotto la sua direzione la Cassa di risparmio di Fossano ha fatto passi da gigante».

F. Amianto

Francesco Amianto ha svolto l'incarico di direttore con i presidenti Giovenale Miglio, Antonio Antoniotti e Beppe Ghisolfi. E' andato in pensione nel '97, quando già il male che lo ha portato alla morte aveva cominciato a minare il suo fisico. I funerali si svolgono oggi, alle 14,30 nella chiesa Cattedrale, con partenza dall'ospedale Santissima Trinità. La salma verrà tumulata nel cimitero di Mondovì, sua città di origine.

Francesco Amianto lascia la moglie Clelia Cappa, i figli Federico con Silvia e Paolo con Maria Teresa e Federico. [l. a.]

VIA CORDERO A MONDOVI'

Lavori acquedotto Traffico ridotto da lunedì a Piazza

MONDOVI'. Lunedì, dalle 8,30, sarà chiuso al passaggio delle auto l'angolo fra via Piandellavalle e via Cordero. Il blocco permetterà di completare i lavori di risistemazione di piazza Santa Maria Maggiore, in anticipo rispetto alla scadenza di fine anno. Le auto saranno deviate in via Bellino, mentre sarà garantito il transito pedonale.

«Questo intervento - ha spiegato l'assessore comunale ai Lavori Pubblici, Livio Viglietti - è necessario per consentire di posare le tubazioni della reti sotterranee, come i collettori fognari e la condotta dell'acquedotto. Sarà anche ultimata la nuova pavimentazione, in porfido e ciotoli».

Intanto l'Amministrazione comunale ha avviato un sondaggio, per conoscere se ci sono privati interessati ad acquisire, per una durata trentennale, un box auto interrato, nell'area di piazza d'Armi, a Piazza.

«Il progetto rientra nel piano di valorizzazione e rivitalizzazione del centro storico di Piazza - ha spiegato il sindaco Riccardo Vaschetti -, dove è evidente il bisogno di parcheggi. Nell'ambito del Progetto Mocvicentro la zona di piazza d'Armi sarà ristudiata, per esempio il nodo d'interscambio fra auto e bus. In superficie sarà ricavato un posteggio da 117 posti e si pensa a uno da quaranta box interrati, con cessione del diritto di superficie per trent' anni, al prezzo di circa mezzo milione. I cittadini hanno tempo fino al 20 dicembre per far pervenire la «manifestazione di interesse». [p. s.]

VERTENZA CURATA DALLA CISL

Ospedale di Saluzzo sospetti di mobbing e tecnica trasferita

SALUZZO. La Direzione sanitaria dell'Asl 17 ha disposto il trasferimento, a scopo cautelare e provvisorio, di Caterina Giusiano (capotecnico di Radiologia di Saluzzo) all'ospedale di Fossano, a partire dal primo dicembre. Il trasferimento è una conseguenza della vertenza sindacale, promossa nei mesi scorsi da 13 colleghi di Radiologia, un caso presunto di «mobbing» in corsia. Della vicenda si è occupato, per la terza volta, il «Collegio di conciliazione» (organismo del Ministero del Lavoro) di Cuneo, presieduto dall'avvocato Dario Messineo. Nel verbale della riunione, si legge che d'Asl 17 ha manifestato l'intenzione di trasferire la signora Caterina Giusiano, capotecnico di Radiologia, nel più breve tempo possibile, a scopo solo cautelare e provvisorio, a parità di mansioni, al fine di approfondire le questioni sorte, a garanzia dell'utenza, del buon funzionamento del servizio e della serenità dei lavoratori».

I dipendenti di Radiologia sono assistiti dall'Ufficio vertenze della Cisl, il cui responsabile, Piergiorgio Tronci, dice: «Apprezziamo l'interessamento dei vertici dell'Asl e la decisione presa. Ci auguriamo che i problemi siano presto risolti definitivamente».

Ottavio Losano, direttore sanitario dell'Asl 17: «Mi spiace che i dipendenti non abbiano informato prima i vertici dell'Asl, promuovendo subito una vertenza sindacale. La porta del mio ufficio è sempre aperta e riceve tutti. La nostra preoccupazione è quella di riportare la serenità in ospedale. Approfondiremo i problemi: il trasferimento della signora Giusiano serve a stemperare i toni». [al. bu.]

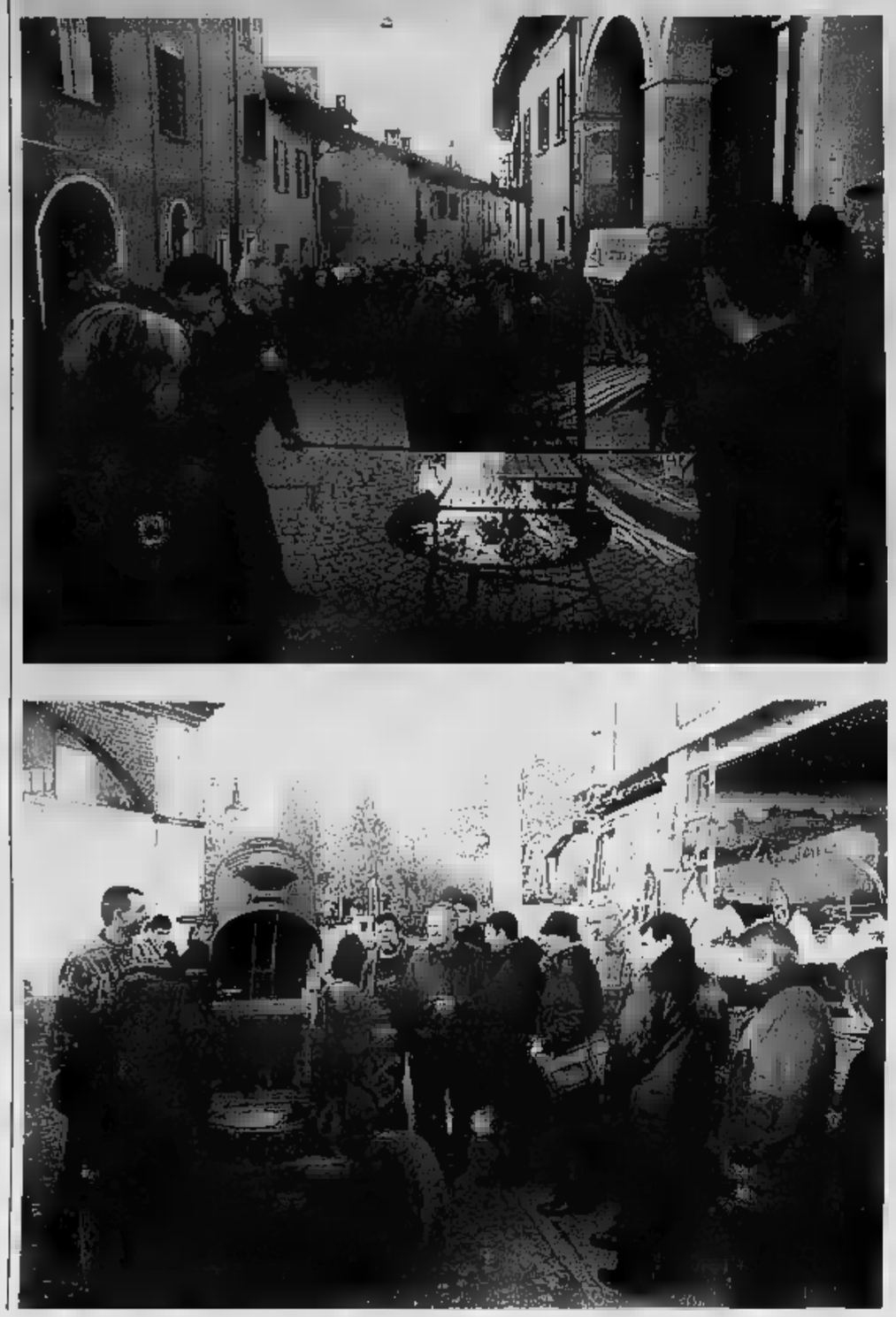

Fino a domenica tanti appuntamenti con la gastronomia e la cultura

L'antico sapore della «Fera dij Pocio»

Nel weekend occasione per scoprire Trinità

TRINITA'

La «risurrezione» della «Fera dij pocio e dij bigat», rispolverata lo anno dopo decenni abbandono, si celebra definitivamente con la seconda edizione, in programma domani e domenica. La formula è quella sperimentata già nella passata edizione, seppure arricchita gustose novità per rinnovare e promuovere l'immagine di Trinità quale piccolo centro turistico godibile platea sempre maggiore.

Il via ufficiale all'inaugura- sarà dato domani alle 14,30 presso Municipio, cui seguirà il mercatino delle pulci. «Quella della Fera dij Pocio dij Bigat è una a che la nostra amministrazione ha avuto ggio di fare, e che si è dimostrata vincente perchè ha saputo offrire ai visitatori un'ampia gamma di opportunità - dice il sindaco Ernesta Zucco - già lo scorso anno il paese fu invaso da una marea di curiosi: di fare bis, perchè abbiamo lavorato sodo insieme alle associazioni trinitesi per rendere la fiera ancora più interessante».

La riedizione della manifesta- infatti è curata dal Comu- in collaborazione con la Pro Loco, l'Associazione dei Commercianti e degli Artigiani, ed altri Gruppi e Associazioni locali. Punto di forza della rassegna la varietà di appuntamenti proposti: dalla gastronomia all'arte, dalla musica alla cultura e al teatro.

E' il ritorno dell'antica tradizione popolare dei «pocio», i più poveri tra i frutti delle campagne trinitesi, mai scomparsi del tutto, tornati in discreta abbondanza tanto da suscitare curiosità i visitatori. Così come i bachi da seta, allevati dalla gente di Trinità all'inizio del secolo, nella parte più umile del processo di produzione della seta, dal cui commercio altri traevano benefici economici ben più grandi. Ciò nonostante, Trinità palazzi, monumenti ed altre opere che testimoniano un passato di grande fermento artistico e cultuale. Per apprezzarle a pieno i visitatori saranno organizzati in comitive accompagnati da tre guide turistiche. Potranno apprezzare il patrimonio architettonico trinitese, a partire dallo splendido complesso di piazza Umberto I. Accanto alla Palazzina in stile neoclassico del Castello e la seicentesca Chiesa della Confraternita, spicca il campanile romanico dell'antica parrocchiale (costruita nel secolo XV). Un cedimento strutturale (che sarà presto consolidato) l'ha trasformato in una piccola «torre pendente»: attualmente il campanile è inclinato di 28 centimetri a sud-ovest, deformazione visibile anche a occhio nudo se si posiziona nel giusto punto di osservazione.

La «Fera dij Pocio e dij Bigat» uno spaccato dell'economia rurale dei tempi andati e insieme il simbolo di un rinnovato slancio del paese nuovi traguardi di sviluppo. La fiera è nata proprio per dare a tutti l'opportunità di verificarlo personalmente, offrendo anche «conforto materiale».

Basti pensare alla «Sagra della Trippa», in programma 19 di domani per gli amanti del gusto rustico, comunque saranno soddisfatti dalla distribuzione di bruschette, caldarro- e vino a volontà, oltre al dolce tipico Trinità al gusto dei Pocio ed altre degustazioni presso gli stand per tutti e due i giorni della rassegna. Domenica spazio alla storia, con la manifestazione di cavalli e carrozze d'epoca a partire dalle 10 (che proseguirà nel pomeriggio 15). Per i buongustai, a pranzo sarà la volta del pesce e delle specialità marinare, che lasceranno il posto al bollito per la cena, prima della conclusione in bellezza. Nel vero senso della parola: alle 21 sarà eletta «Miss Pocionin», con un premio speciale alla trinitese più carina.

Tre immagini della «Fera dij pocio e dij bigat» riscoperta nel 2000 da Pro loco e Comune dopo molti anni di abbandono

Trinità

col Patrocinio della Provincia e della Camera di Commercio di Cuneo

Pro Loco Trinità

Comune di Trinità

annuncia

2ª Fera dij Pocio e dij Bigat

24 - 25 Novembre 2000

Cassa di Risparmio Fossano

BANCA DI CREDITO COOPERATIVO DI CASALGRASSO E DI STURA

CAMERA DI COMMERCIO INDUSTRIA ARTIGIANATO CUNEO

SABATO 24 NOVEMBRE

ore 14.30: Apertura stand Fiera - **Mercatino delle pulci**
ore 14-18: **Annullo filatelico** (presso Biblioteca municipale)
ore 15: **Premiazione** dei più anziani trinitesi appartenente alle categorie Commercianti, Artigiani ed altre.
ore 19: **Sagra della Trippa** ed altre specialità presentate dalla Scuola Alberghiera di Mondovì.
ore 21: **Serata Danzante** presso la Palestra di Via Campi.
ore 21: **Teatro** quadrivalente organizzato da "Erbavoglio" con il Gruppo Teatrale Area 167 di Fossano. "Gli amanti" - "La peste" - "L'amanco" - Amore virtuale" - "Lappello" lo spettacolo si svolgerà in quattro Saloni diversi con inizio presso Salone Parrocchiale.
Durante tutta la giornata suoneranno per voi Gruppi di giovani Trinitesi e di Comuni vicini. Giochi prestigio e palloncini offerti a tutti bambini

DOMENICA 25 NOVEMBRE

ore 8: Continua il **Mercatino delle pulci**
ore 10: **Manifestazioni di Cavalli e Carrozze d'Epoca.**
ore 11,30: **Spettacolo Agility - Dog Gruppo D.A.F.** di Gloria Bongiovanni, Vittoria Comino e Francesca Vinai con i cani Bobo, Baddy e Laky, per il divertimento di bambini, ragazzi e adulti.
ore 12: **Giornata gastronomica** del Pesce e Specialità Marinare con alternativa di Porchetta.
ore 12: **"Svuota i solai".** Mercatino dei ragazzi.
ore 14: **Annullo filatelico** con cartoline disegnate dai ragazzi di Trinità (presso la Biblioteca Municipale).
ore 15: Riprende la **Manifestazione Cavalli** e **Carrozze d'Epoca.**
ore 20: **Sagra del Bollito e del Dolce fatto con i Pocio** (Specialità trinitese).
ore 21: Elezione di **"Miss Pocionin"**,presentata e animata da Ciao Radio per le Trinitesi e non. Un Premio particolare sarà aggiudicato alla più carina delle Trinitesi. Per motivi organizzativi, le iscrizioni si ricevono entro il 19 novembre presso le Mercerie "Milleidee" e "Ravera".

SABATO e DOMENICA (per la durata della Rassegna)

collaborazione con il Museo Nazionale Didattico di Como: Esposizione e dei "Bigat" Esposizione cartoline antiche di Trinità presso le Scuole Medie - Mostra Trattori d'epoca "Uno sguardo sul mondo" - reportage fotografico dagli angoli più remoti della terra
Bruschetta, Caldarroste e vino e volontà
Dolce tipico di Trinità al gusto di Pocio
Varie degustazioni presso gli Stand
Disegni dei ragazzi trinitesi sul tema: "Il Pocio il Bigat"...
Per tutti, Musica, Allegria e Divertimento assicurato!

Seguiranno Musica, Ballo Liscio, Anni '60 e Discoteca. Durante la giornata suoneranno e danzeranno per voi: "I Musicanti" - "Marine Band" (acoustic blues) - "Voglia di Favola" (teatrini giochi per i più piccini) - "Gruppi Trinitesi" allo sbaraglio.

ERBAVOGLIO

COMUNALI A CUNEO: E' L'ATTUALE VICESINDACO

Per il centrosinistra correrà Valmaggia

CUNEO

Il centrosinistra gioca d'anticipo presentando domani, alle 11,30, nella sala dell'hotel Lovera Palace, in via Roma, il candidato sindaco per le elezioni amministrative di primavera. Con molta probabilità l'incarico sarà affidato ad Alberto Valmaggia, attuale vice nella giunta Rostagno. Esponente del volontariato cattolico, 42 anni, ingegnere e insegnante all'Istituto tecnico per geometri di Cuneo, Alberto Valmaggia è stato tra i fondatori, in occasione delle elezioni municipali del 1995, della lista «Cuneo Solidale». Fu eletto con 233 preferenze insieme agli altri due colleghi di lista: Ezio Falco e Alfredo Manna. Nel corso della legislatura Alberto Valmaggia assunse anche l'incarico di capogruppo di «Cuneo-Solidale». Alle consultazioni del '98 guidò la lista «Ppi Popolari-Cuneo Solidale»; ottenuta l'elezione venne chiamato ad assumere l'incarico di assessore ai Servizi Sociali, Educativi e Scolastici, diventando anche il vice di Elio Rostagno.

Alberto Valmaggia

«Mi sono detto disponibile ad accettare la candidatura a sindaco - spiega Alberto Valmaggia -, preferisco però rimandare qualsiasi valutazione sull'investitura avvenuta, visto che non c'è stato nulla di ufficiale».

Lo scorso ottobre, nell'ambito di una assemblea generale dei partiti e movimenti che sostengono l'attuale giunta, è stata decisa la costituzione di una commissione, formata da Cino Rossi, Giancarlo Boselli e Ezio Falco, con l'incarico di sondare l'area di centrosinistra al fine di individuare un possibile candidato sindaco. Al termine di una lunga serie di consultazioni la rosa dei papabili si è ridotta fino a una sola indicazione: Alberto Valmaggia.

«Sia ben chiaro - spiega Cino Rossi, assessore ai Lavori Pubblici -: la commissione incaricata di esplorare il terreno non ha alcun mandato di investitura ufficiale. L'unico compito è di fornire una indicazione all'assemblea generale, alla quale spetta la decisione definitiva. Già domani mattina (oggi ndr) la scelta sarà pubblica; la presentazione è slittata a sabato per interferire con la cerimonia di inaugurazione della Festa degli Autori».

Per quanto riguarda il centrodestra, secondo le ultime indiscrezioni sono in crescita le quotazioni di Angelo Giordano, presidente provinciale e regionale Coldiretti. [c. g.]

SI SCIA ANCHE A PONTECHIANALE (DOMENICA) E FONDO A BAGNI DI VINADIO

Limone apre le piste

Nel weekend con prezzi ridotti

LIMONE

Per un'apertura in grande stile occorrerà ancora attendere navicate più copiose e durature. In questo weekend, però, ci si può comunque già togliere le prime voglie di sci, con proposte di livello e a tariffe promozionali, sia nello slalom sia nel fondo.

Domani e domenica ci sarà la «prima stagionale» a Limone. La Riserva Bianca, alla tariffa-lancio di 30 mila lire per gli adulti, 25 mila per i ragazzi e 12 mila per i bambini, aprirà la seggiovia Cabanaira, la doppia sciovia del Fancani e quella del Pian Leone, del Carosello e Gherra. Ad alta quota, oltre metri, sono tra i 60 e gli 80 centimetri di neve. «L'aumento di capitale sociale della "Limone Impianti Funiviari e Turistici Spa" e il protocollo d'intesa tra Comune di Limone, Comunità montana Valle Gesso-Vermenagna-Pesio, Regione e Provincia - spiegano dalla stazione della Valle Vermenagna - consentiranno un grande rilancio, sostenendo l'occupazione».

Domenica prime piste di discesa agibili anche a Alta Valle Varaita. Pontechianale aprirà la pista a monte della seggiovia e la seggiovia di Pineta Nord, anche in questo caso a prezzi promozionali: 30 mila l'intero, mila riduzione Sci club, 22 mila solo Pineta Nord. «Ad alta quota ci sono 60 centimetri neve - spiega il sindaco Pietro Ruffa -. Crediamo sia l'ideale per un'anteprima di buona soddisfazione».

Per gli altri centri «Granda», da Artesina in poi, le prime sciate saranno possibili da dicembre.

Come già la scorsa settimana, per il fondo rimane percorribile tutti i giorni l'anello di Bagni di Vinadio, per circa chilometri di lunghezza.

La stagione dello sci sfrutta la prima neve dell'anno caduta la

«NEVE E MONTAGNA». Domani sera in piazza Popolo a Savigliano s'inaugurerà la rassegna «Neve e Montagna», aperta dalle 16 alle e, domenica, dalle 10 alle 19, ingresso libero. Stasera, dalle 21, sempre gratuitamente per il pubblico, i due grandi alpinisti triestini Erik Svab e Mauro «Bubu» Bole presenteranno «Estremo Est: la nuova realtà alpinistica». [l. t.]

LA DEI COLTIVATORI

Un'annata agraria tra luci e ombre con l'inflazione che erode i redditi

L'annata agraria che si chiude ufficialmente a novembre presenta un bilancio altalenante, comparti positivi e altri negativi. Sommando i consuntivi, l'agricoltura cuneese nel complesso nell'anno che sta per finire è andata meno peggio del previsto.

Spiega Angelo Giordano, presidente regionale e provinciale della Coldiretti, il cui ufficio studi ha raccolto i dati sulle produzioni, prezzi e prospettive: «Il buco nero è purtroppo la carne bovina, che rispetto al 2000 registra per il bestiame vivo un calo dei prezzi del 20 per cento per la Bse. Alla crisi i produttori cercano di reagire rilanciando gli accordi di filiera, etichettatura e certificazione delle carni di qualità per riconquistare la fiducia dei consumatori».

Il presidente Angelo Giordano

«Non penso che i due recenti casi Bse in provincia avranno un impatto negativo sui mercati - aggiunge Giordano -, perché il pubblico sa scegliere negli acquisti. Agli allevatori di Saluzzo e Fossano va tutta la nostra solidarietà. Non va bene anche il pollame e la nuova, dove il calo dei prezzi è però contenuto: circa il per cento».

Positivo invece il mercato dei conigli con una produzione di carne in aumento e prezzi migliori rispetto all'anno scorso. Discretamente positivo - sempre secondo la Coldiretti - l'andamento del prezzo del latte, ma il problema delle quote provoca incertezza e confusione. Per la frutta (pesche, nettarine, mele) la produzione è stabile, ottima la qualità e prezzi migliori rispetto allo scorso anno.

L'andamento climatico ha favorito la quantità e la qualità della produzione orticola. I prezzi sono stati stabili, solo per i pomodori c'è stato un calo. Nel comparto dei cereali è calata in provincia del dieci per cento la produzione del grano, ma in compenso i prezzi all'ingrosso sono saliti del cinque per cento. E' diminuita anche la produzione della soia per il mais, perché sono stati ridotti gli aiuti dell'Unione Europea. Decisamente positivo il bilancio della vendemmia 2001 considerata tra le annate migliori per la qualità. I prezzi delle uve sono risultati abbastanza remunerativi.

Sul fronte dei produzione l'annata agraria registra un costo della manodopera quasi stabile, un contenimento dei combustibili e una forte impennata delle sementi. Dice ancora Giordano: «In generale l'andamento dei prezzi agricoli registra una costante perdita rispetto all'inflazione. I costi gravano fra burocrazia e balzelli vari erodono il reddito dell'azienda. Questa è la causa della riduzione delle aziende agricole sacrificate dalla mondializzazione e dal contenimento della spesa alimentare». [g. d. m.]

Stasera alle 21, alle ex scuole elementari, assemblea del Gruppo Aracne. L'ordine del giorno prevede: bilancio attività, iniziative e prospettive, rapporti con altre associazioni, cariche sociali, varie e eventuali. Intanto prosegue fino a lunedì (pomeriggio 15-18 e gli altri giorni dalle 10 alle 12 e dalle 15 alle 18) ingresso libero, nel salone della Scuola di Pace in via Marconi, la mostra di vignette e disegni «L'umorismo che unisce» organizzata da «Eurobumor» a cura dell'associazione «Primalpe-Costanzo Martini»; lunedì alle 21, nel teatro Borelli, la manifestazione si concluderà con un incontro con lo psichiatra e cartonista cubano Ares Guerrero. Informazioni al 0171/389337, 0171/388227. Domenica, poi, alle 9,30 conclusione delle manifestazioni per Santa Cecilia, nella casa di riposo mons. Calandri, la banda musicale «Silvio Pellico» suonerà per gli ospiti e, al termine, in piazza dell'Olmo.

BORGO SAN DALMAZZO. Il lungo weekend del Cabiria si concluderà domenica con il concerto dei Citykaos, da stasera comincia la festa con le atmosfere «fashion» in collaborazione con «Feeling connection» e con la colonna sonora di «dj» Alex Daperno.

BUSCA. Per la rassegna «Venerdì cinema», alle 21,15 al Lux «Ritorno a casa» di Manoel de Oliveira.

Il gruppo dei Citykaos domenica si esibirà a Borgo San Dalmazzo

MELLE. Iniziano stasera due corsi, di danze e di cucina occitana, organizzati dalla Pro loco e dagli «Amici di Tavio Cosio». Per informazioni: 0175/978018.

SAMPEYRE. Le serate gastronomiche della Valle Varaita proseguono con la cena di domani sera al ristorante di Becetto; dopo la cena ballo liscio e occitano. Per iscrizioni tel. 0175/977120.

Nella parrocchiale stasera, alle 21, prende il via la rassegna «Itinerari musicali nel Saluzzese» il concerto di Maurizio Fornero all'organo.

SALUZZO. Al circolo Internodue stasera, alle 22, musica live con Jackisback. Dalle 22 a «La Maghelona» selezione ed elezione Miss Cubo. Musica dal vivo con la cantante Lorella. In precedenza, alle 18, al Circolo degli artisti (a Torino) sarà presentato il libro di Aldro Alessandro Mola «Alle radici dell'identità del vecchio Piemonte».

BALDISSERO. Domani sera, prosegue nel salone polifunzionale, alle 21, la prima rassegna teatro dialettale, curata dalla compagnia «Il fiasco» Baldissero. La compagnia «Il nostro teatro» di Sinio presenterà «Viva sposa», di Oscar Barile. Ingresso 8 mila lire. Il cartellone proseguirà l'8 e 15 dicembre la nuova produzione de «Il fiasco», pièce di Agostino Fassi «La camola ch'a rusia».

LA MORRA. Stasera pub Heartland hall di frazione Rivalta, musica live con i Fratelli Sherlicchio, che propongono i successi della dance '80.

BRA. Ray Daytona e Googobombos stasera «Le Macabre», per un tuffo nel rock'n roll dell'America Anni Sessanta.

PIANFEI. Prende il via nella parrocchiale una stagione organistico corale che interesserà lo storico strumento della chiesa con la partecipazione di tre gruppi polifonici. Stasera l'organista Mauro presenterà un programma tutto dedicato a Bach.

CEVA. La discoteca Atlantique ha inaugurato una nuova formula per l'ingresso. Il venerdì è ammesso l'ingresso libero senza consumazione obbligatoria per chi entra prima delle 24,45.

VALLE MAIRA. Fiddler Jones di frazione Foresto, dalle 21 concerto dei Charé Moulà, gruppo di musica e canto tradizionale composto da giovani della Valle Po.

Toyota Avensis.

Avensis berlina station wagon

L. 30.000.000 FINANZIAMENTO A TASSO 0

*RATA MENSILE DI L. 625.000 PER 48 MESI

Avensis berlina e station wagon

Motorizzazioni:
Benzina a fasatura variabile VVT-i 16V, 1.6 (110 CV, 17,5 km/l*), 1.8 (130 CV, 16,6 km/l*). Turbodiesel Common Rail D-4D 2.0 (110 CV, 20,8 km/l*).
* consumo ciclo misto normalizzato

Di serie:
• 4 Airbag • ABS con ripartitore elettronico della forza frenante (EBD) • 4 freni a disco (anteriori autoventilanti) • Climatizzatore automatico
• Computer di bordo • Impianto stereo a 6 altoparlanti con comandi al volante.
Da lire 35.900.000 chiavi in mano

Avensis Verso

La guida dinamica di una wagon con lo spazio e la versatilità di un monovolume da 7 posti.
Anche la versione cinquecento 5 posti

Motorizzazioni:
Benzina a fasatura variabile VVT-i 16V 2.0 (150 CV, 14,7 km/l*)
Turbodiesel Common Rail D-4D 2.0 (116 CV, 17,9 km/l*).
* consumo ciclo misto normalizzato

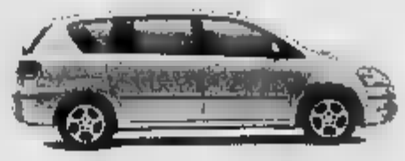

Di serie:
• 6 Airbag • ABS con ripartitore elettronico della forza frenante (EBD) e dispositivo di assistenza alla frenata (BA) su 4 freni a disco • Climatizzatore
• Computer di bordo • Sensore pioggia • Sensore luce • Autoradio CD a 6 altoparlanti
Da lire 45.500.000 chiavi in mano

Garanzia di 5 anni o fino a 160.000 km su tutta la gamma.

TI ASPETTIAMO PER UNA PROVA SU STRADA

FUJI AUTO
CUNEO
Via Valle Maira, 44 - Tel. 0171 613312 - Off. Mag. 0171 613311
CAR IMPEX - MONDOVÌ: Via Cornice, 8 - Tel. 0174 47877

RIBAUTO
SAVIGLIANO Via della Marina, 4 - Tel. 0172 31191 - Off. Mag. 0172 725529
FILIALE DIRETTA C.so Bra, 119 - Tel. 0173 363500 - 0173 363477

VALORE TOYOTA
www.toyota.it
Officina Autorizzata al rilascio del bollino blu 2001
Per informazioni Tel n° 0171.613311
TOYOTA Provate la differenza.

Il Ramadan, la Lega Nord e la manifestazione a

A proposito della manifestazione di protesta contro il provvedimento di chiusura della scuola media di Ceva e delle elementari di Sale Langhe e Murazzano è opportuna qualche spiegazione da parte degli organizzatori. Innanzitutto vorremmo insistere sul fatto specifico come è motivo ispiratore, che nulla ha a che vedere con il razzismo o l'intolleranza, in quanto la nostra critica si accentra sul provvedimento assunto dall'organo scolastico e non su religioni e varie. Le nostre idee si basano sul legame che deve esistere amministrazione pubblica e territorio, in quanto riteniamo che qualunque legge, disposizione, provvedimento o altro debba essere in linea gli usi, le tradizioni e la cultura del popolo cui si applicano. Tutta la nostra ideologia trae spunto da questa origine, di qui, infatti, si arriva a semplici passaggi logici ad un'amministrazione di tipo federalista, obiettivo da sempre perseguito dal movimento.

Il provvedimento in questione, invece, va nella direzione opposta: adducendo falsi criteri di integrazione, si è cercato di contrabbandare come segno di rispetto verso gli immigrati di razza islamica provvedimento da loro richiesto, irrispettoso verso le minoranze meno rappresentate ma forse anche più radicate territorio, e soprattutto penalizzante verso la popolazione locale. Abbiamo tristemente constatato il tentativo di bollarci come incivili e indegni di essere concittadini dell'«Angelo di Kabul»; ma ci siamo sentiti orgogliosi di vedere padre presente alla manifestazione, lui come noi fortemente legati alla lingua, alle tradizioni e alla cultura locale e alla religione cristiana; ci siamo sentiti fieri di difendere quella cultura cattolica, di cui la mamma è profondamente credente e praticante, e nel della quale si impegna in opere di carità e beneficenza.

Vorremmo ribadire il diritto di chiunque, indipendentemente dall'appartenenza a questo o quel partito politico, dalla religione professata o dalla razza, di poter vivere a propria secondo le proprie usanze e le proprie tradizioni, senza vederle umiliate da nessuno. Tanto meno da chi occupa posizioni di responsabilità nell'amministrazione pubblica.

Lega Nord Piemont
Sezione di Ceva

AUTOAMBULANZE

Cuneo: tel. 0171. 68.444; Alba: tel. 0173. 316.313; Croce italiana tel. 0171 441.744; Alkaretto Torre: tel. 0173 520.144; Bagnolo Piemonte: tel. 0175 392.838; Barge: tel. 0175 346.262; Borgo San Dalmazzo: tel. 0171 260.013; Bra: tel. 0172 423.370; 42.01; Busca: tel. 0171 945.658; 945.455; Caraglio: tel. 0171 619.102; Centallo: 0171. 211.762 Cava; tel. 0174 72.31; Demonte: tel. 0171 95.115; Dronero: tel. 0171 916.333; Fossano: tel. 0172 699.111; Garessio: tel. 0174. 81.063; La Morra: tel. 50.116; Limone: tel. 0171 929.113; Mondovì: tel. 0174 552.255; Monforte d'Alba: tel. 0173 787.313; Monticello d'Alba: tel. 0173. 64.319; Moretta: tel. 0172 911.010; Monzoro: tel. 0171 772.555; Neive: tel. 0173 677.407; Nizza M.: tel. 796.388; Ormea: tel. 0174 393.090; Peveragno: tel. 0171 339.555; Racconigi: tel. 0172 84.644; Saluzzo: tel. 0175 45.245 470.00; S. Stefano Belbo: tel. 0141 840.886; Sommariva del Bosco: tel. 0172 551.02; Savigliano Croce rossa italiana: tel. 0172 717.107; Vinadio: tel. 0171 959.125.

POLIZIA DI STATO

Questura pronto intervento 113
Centralino 0171 443.411.
Stradale Cuneo 0171 60
Ceva tel. 0174. 70.-55.11
Saluzzo tel. 0175 211.611
To-SV tel. 0172 485.311

FARMACIE DI TURNO

A Cuneo di turno la farmacia Valle, piazza Galimberti 5, 0171 692.334. Negli altri le farmacie di turno svolgono la reperibilità notturna, su chiamata, dietro presentazione di ricette mediche.
: *Malcotti*, via Vittorio Emanuele 36, telefono 0173 442.022.

Bra: *Dalmasso*, via Moffa Lisio 1, tel. 0172 412.187.

Fossano: *Abrate*, via Roma 92, tel. 0172 60.058.

Mondovì: *Santa Maria*, piazza Montaregale 4, tel. 0174

Saluzzo: *Santa* , Risorgimento 38 tel. 0175 42.289

Savigliano: *Dominici*, Cambiani 2, tel. 0172 712.258.

GUARDIA MEDICA

Notturna, prefestiva e festiva

di Cuneo oppure 0171.260013; di 0173. 316.316; Usl Borgo 0171. 69.632; Usl 0172. 420.273; Usl di Cava 0174.7231; di Dronero 0171.269632; Usl di Fossano 147817817; Usl di Mondovì 550.111; Usl di Ormea 0174 391.110; Usl di Saluzzo 147817817; Usl di Savigliano 147817817.

Due immagini di eleganti spose (a sinistra Simonetta Mirabelli, dal cast di Domenica In) come quelle che saranno presentate da domani alla rassegna di Bene Vagienna

Proposte, progetti e consigli per arrivare preparati al matrimonio

E' ora di programmare le nozze

Bene Vagienna invita a scoprire «A tutto sposi»

BENE VAGIENNA

«E' meglio cominciare a organizzare il matrimonio 4 o 5 mesi prima, così da curare i particolari ed evitare imprevisti»: ecco i consigli che Claudio Ambrogio della Boutique della Sposa di Bene Vagienna dà a tutti i fidanzati che hanno deciso di convolare a nozze. A loro è dedicato «A Tutto Sposi», ideato dallo stesso Ambrogio e allestito con il supporto logistico della First Model Management. Con inizio domani alle 16 e prosecuzione domenic dalle 14 alla 20 nel padiglione in via Fossano 15 a Bene Vagienna (ingresso gratuito).

«A Tutto Sposi» è un contenitore di idee: le sfilate della collezione 2002 della Boutique della Sposa saranno presentate da Wlady con la partecipazione di Simonetta Mirabelli, dal cast di Domenica In.

Tutt'intorno un ventaglio di opportunità e di stand per definire ogni dettaglio. A partire dalle fedi nuziali, per le quali è d'obbligo una visita da «Gioielleria Tassone», a Fossano in via Roma 121 e a Cuneo in piazza Europa 10. «Proprio qui dal 1979 realizziamo una nostra linea di preziosi su misura e in esclusiva - spiega Cinzia Tassone - non a caso collaboriamo con grandi firme come Damiani, Cartier, Bulgari».

Il ricordo del matrimonio resta indelebile nel tempo se ritratto nelle fotografie di Foto Gallo di Bene Vagienna, in via Roma 11. L'esperienza di Luisa Capra, per tanti anni a fianco dello storico fotografo Mario Gallo, e l'entusiasmo della figlia Chiara caratterizzano l'equilibrio e la professionalità dei servizi fotografici di Foto Gallo. Ma dove accogliere parenti ed amici per il ricevimento nuziale? Due le possibili soluzioni. Per chi desidera approfittare del ristorante, la risposta è l'Hotel Victor, in località Chiabotti a Narzole. Con i suoi ampi saloni completamente rinnovati, può ospitare fino a 400 persone, garantendo sempre un ottimo servizio e, soprattutto, la possibilità di preparare menù personalizzati e tipici casalinga.

Per chi invece desidera allestire il pranzo a casa, La Bottega del Buongustaio, in piazza Bengasi 26/A a Moncalieri, offre completi di catering adeguata attrezzatura e giovani professionisti innamorati del loro lavoro: specialità gastronomiche preparate all'interno della stessa bottega con ingredienti genuini, come cinquant'anni fa, quando i «marghè» portavano in piazza Bengasi il latte appena munto.

Alla cerimonia gli sposi devono presentarsi in splendida forma. Ecco che viene loro in aiuto l'Estetica Eden, in via Roma 80 a Bene Vagienna. «Perché la pelle e il viso acquistino nuova luce possiamo intervenire con l'elettrostimolazione o con la combinazione di elementi naturali - spiega Monica, la titolare - ideali anche per contrastare altri inestetismi».

Stesso discorso vale per l'acconciatura, per la quale gli sposi, possono contare su Beauty Hair, il salone di Alessandra e Luciana Viassone, in via Ferrero 7 ad Alba. «Proponiamo look creativi, sempre alla moda e adatti ad ogni occasione - dicono le titolari - per le spose abbiamo accunciature particolari che sapranno suscitare l'ammirazione di tutti».

Conclusa la cerimonia, non resta che partire. Per scegliere la meta giusta la Tortuga Viaggi, a Fossano in via Roma 19, è punto di riferimento. «Collaboriamo con i miglior tour operators del mercato perchè vogliamo che il viaggio di nozze sia un'esperienza indimenticabile» rivela Riky della Tortuga.

Se poi lui ama viziare la sposa con un regalo inatteso, c'è la Pellicceria Bima, in via Ferraris 10 a Fossano. «Da status symbol, la pelliccia è divenuta capo facile da portare, seppur elegante, capace di esaltare la femminilità di ogni donna - spiega Anna Maria Bima - dall'economico lapin agli splendidi visoni, alla martora e agli zibellini, senza dimenticare le firme di Gianfranco Ferrè, Grandi, Giuliana Teso e Fustenberg».

TUTTO SPOSI 2002
sfilate e propose...

SABATO 24 NOVEMBRE
dalle ore 16.00 alle 23.30
SFILATA ALLE ORE 21.00

DOMENICA 25 NOVEMBRE
dalle ore 14.00 alle 20.00
SFILATA ALLE ORE 16.30

Presentazione collezione 2002 della Boutique della Sposa

SFILATE PRESENTATE DA WLADY
conduttore del programma STORIE su Intervista
OSPITE SIMONETTA MIRABELLI dal cast di Domenica In

STAND ESPOSITIVI
INGRESSO LIBERO E GRATUITO

BENEVAGIENNA - Via Fossano, 15
padiglione accanto alla Boutique della Sposa

First Model Management
ALBA - Corso Europa, 6
Tel./Fax 0173 281189

Boutique Sposa Bene Vagienna

FOTO GALLO
Via Roma, 53
Tel. 0172 654559

TORTUGA
Via Roma, 19 - FOSSANO (Cn)
Tel. 0172 634152 r.a. - Fax 0172 634770
E-mail: tortuga@tortuga.net

Aromas Naturales
Italia Verde Vita A.S.
Aroma naturale per persone e ambiente
C.so Vittorio Emanuele, 139/a - TORINO
Tel./Fax 011 9433233

GT Gioielli Tassone
CUNEO: Piazza Europa, 10 - 695383
FOSSANO: Via Roma, 121 - Tel. 0172 634197

LA BOTTEGA DEL BUONGUSTAIO
SERVIZI CATERING
MONCALIERI - Piazza Bengasi, 26/A
Tel. 011 6056384

Beauty hair
ACCONCIATURE
ALBA - Viale Pietro Ferrero, 7
Tel. 0172 284288

Bima
Pelliccerie
FOSSANO
Via G. Ferraris, 10
Tel. 0172 694353

HOTEL RISTORANTE VICTOR
NARZOLE - Località Chiabotti
Tel. 0173 776345

ESTETICA EDEN
BENE VAGIENNA - Via Roma, 76
Tel. 0172 654785

A tutti i futuri sposi
la Boutique della Sposa
di Bene Vagienna
Boutique Sposa Bene Vagienna
Vi invita
A TUTTO SPOSI
ANTEPRIMA MODA SPOSI 2002
CON DUE SFILATE DI ABITI DA SPOSA
Sabato 24 Novembre - ore 21.00
Domenica 25 novembre - ore 16.30
Ingresso libero
BOUTIQUE della SPOSA
Via Fossano, 15 - BENEVAGIENNA - Tel. e Fax 0172 655255
web: www.boutiquedellasposa.it
e-mail: info@boutiquedellasposa.it
***Orario:** dal martedì al sabato 9/12 - 15/19*
Aperto la domenica mattina, chiuso il lunedì

CA
ARTICERAM
STUDIO PRODUZIONE CERAMICHE IN STUFE - CAMINETTI - CUCINE - BARBECUE
CONSULENZA - MONTAGGIO
CAMINI - RIPARAZIONI
PULIZIA CANNE FUMARIE
RESTAURO PEZZI ANTICHI - KACHELÖFEN

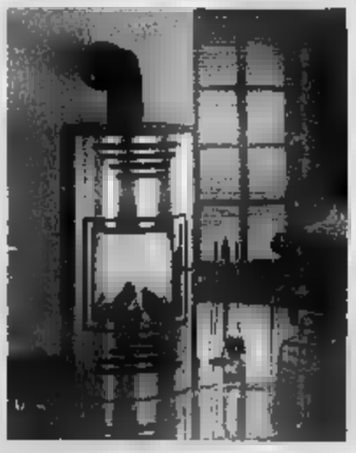

Via Trinità, 19 - Tel. e Fax 0172 654511
12041 BENE VAGIENNA (CN)

Per la pubblicità su:
LA STAMPA

PK publikompass

Filiale di Cuneo
Corso Giolitti, 21 bis
12100 CUNEO
Tel. 0171.609.122
Fax 0171.486.249

ALLO STUDIO POSTI A PAGAMENTO NEL PARKING DELL'OSPEDALE ▪ SENSO UNICO ▪ VIA BELLI

Bus sperimentale per la collina

Alba, il servizio dal 3 al 22 dicembre

ALBA

Dal 3 al ▪ dicembre sarà istituito in via sperimentale un servizio di autobus dal centro cittadino per la collina di Altavilla-strada Belmonte, che ne è sprovvista. L'esperimento e altre novità in fatto di parcheggi e viabilità sono stati illustrati ieri nella sala Resistenza del municipio dall'assessore Paolo Malcotti, presente il sindaco Giuseppe Rossetto ▪ il vicecomandante dei vigili urbani, Antonio Di Ciancia. Il bus sperimentale partirà da piazza della stazione ferroviaria e percorrerà piazza Savona, corso Coppino, piazza Mons. Grassi, località Altavilla, Pertinace. Al capolinea (bivio per Treiso) il pulmino tornerà ad Altavilla. Al bivio Boffa imboccherà un altro percorso per località Como, strada Belmonte, via RB Misureto, ▪ Langhe e ritorno alla stazione. Il tragitto ▪ di circa 6 chilometri con 15 fermate ▪ un tempo di percorrenza di 40 minuti. Sono previste cinque ▪ da lunedì a venerdì; due al sabato. Prezzo ▪ biglietto 1.600 lire.

Il ▪ sollecitato dagli abitanti della zona e ▪ l'esperimento sarà soddisfacente diventerà definitivo. Fra i provvedimenti allo studio ci ▪ anche l'introduzione di 18 posti a pagamento nel parcheggio dell'ospedale e il sens▪ unico in via Pierino Belli (nella direzione circonvallazione ▪ verso il centro). Il senso ▪ sarà davanti all'ingresso dell'ospedale San Lazzaro. [g. f.]

Le novità sono state illustrate ieri nella sala Resistenza del municipio

IL CONVEGNO AL VIA OGGI NEL PALAZZO DI PIAZZA MEDFORD

Tumori, due giorni di confronto ad Alba

ALBA

Riflettori puntati sul problema tumori. L'associazione «Alba contro il cancro», in collaborazione ▪ l'Asl 18, ha indetto un convegno che si terrà oggi ▪ domani al Centro congressi ▪ piazza Medford. «Verranno affrontati temi delicati, ▪ di grande importanza sociale - spiega Gianfranco Porcile, responsabile dell'Oncologia di Alba -. Sarà un'occasione per dare informazioni corrette anche a chi non si occupa professionalmente di questa realtà, e approfondire in modo autorevole i problemi ▪ ▪ opportunità ▪ assistenza e terapia orientate al paziente come persona».

Tre le sessioni previste: stamani (dalle 8,45 alle 13) ▪ parlerà degli aspetti clinici e psicologici di assistenza infermieristica al paziente oncologico; il pomeriggio (dalle 15 alle 18) sarà dedica▪ ai problemi ▪ comunicazione tra malato, operatore sanitario e familiari con la partecipazione ▪ rappresentanti di alcune associazioni di volontariato ▪ mondo laico e religioso. Domattina (dalle 8,30 ▪ 13,30) l'attenzione si sposterà sugli aspetti scientifici ▪ una ▪ sulle novità terapeutiche e sul confronto fra medici generalisti ▪ oncologi.

Apriranno il convegno (ha ottenuto ▪ riconoscimento della Regione, della Provincia, del Comune e dalla diocesi di Alba, dell'Ordine provinciale dei medici, del collegio Ipasvi ▪ dell'Associazione italiana di oncologia medica) ▪ sindaco di Alba Giuseppe Rossetto, il vescovo Sebastiano Dho, i direttori generale ▪ sanitario dell'Azienda sanitaria locale ▪ Giovanni Monchiero e Francesco Morabito. Per informazioni bisogna telefonare allo 017167224. [l. m.]

IN BREVE

CASTINO

Donna ▪ Cortemilia ferita in un incidente

Una donna di Cortemilia, Miralla Nelli, 72 anni, ieri è rimasta ferita in un incidente sulla statale Alba-Savona. Alla guida di una «Ford Fiesta» poco dopo l'abitato di Castino ha sbandato schiantandosi contro il guard-rail ed è stata ricoverata all'ospedale ▪ Alba. Nella ▪ c'era una fitta nebbia. [g. f.]

P▪▪▪▪ ▪ VALLE UZZONE

Si presenta ▪ di Franco Piccinelli

Stasera, nella ▪ consiliare ▪ municipio (ore 20,30), sarà presentato il libro «La collina dell'addio», ultimo romanzo dello scrittore-giornalista Franco Piccinelli (Priuli ▪ Verlucca editori). [g. f.]

▪▪▪▪

Conferenza su «Geografia ambiente ▪ territorio»

L'Università della terza età organizza oggi (sala Fenoglio, ore 15,30) una conferenza sul tema: «Geografia, ambiente e territorio» ▪ il professor Sergio Moscone. [g. f.]

▪▪▪

Gli allievi dell'Uni-trè in visi▪ a Palazzo Reale

Gli allievi dell'Uni-trè oggi andranno in gita scolastica: l'intera giornata sarà dedicata alla visita ▪ Palaz▪ Reale a Torino. [v. m.]

▪▪▪

Un documentario sul ▪▪▪▪ Craveri

Stasera (inizio alle 21) nel ▪▪▪ di Santa Chiara, verrà trasmesso il documentario sul ▪▪▪▪ ▪▪▪▪ «Craveri» e sul fondatore Federico Craveri. [v. m.]

▪▪▪▪

Guida in stato di ebbrezza Patteggia ▪ tribunale

Il tribunale ha applicato ▪ Romolo Lamberti, 36 ▪▪▪, la pena patteggiata di venti giorni di arresto (sostituiti con il pagamento di un milione ▪ mezzo di lire) ▪ ▪▪▪ mila lire ▪ ammenda per ▪▪▪▪ stato sorpreso alla guida di un'auto in stato di ebbrezza. [g. f.]

«▪▪▪ ▪▪▪▪ ▪ TEATRO PER I ▪▪▪ V▪▪▪ LETTORI ▪▪▪▪

VENERDÌ 23 NOVEMBRE 2001

▪▪▪▪ "Giovani ▪▪▪ ▪▪▪▪"
TEATRO SOCIALE ▪▪ ALBA
Giovedì 22 e venerdì 23 novembre 2001 ore ▪
MARIA STUARDA
▪ Dacia Maraini
con Mariangela D'Abbraccio e Elisabetta Pozzi
regia ▪ Francesco Tavassi
▪▪▪▪▪▪▪ DELLE INDIE OCCIDENTALI
Presentando il coupon alla cassa del Teatro entro le ▪▪▪ 20,40 del giorno previsto ▪▪▪ lo spettacolo i giovani fino a 25 anni compiuti (farà fede un documento di identità) potranno acquistare ▪▪▪ biglietto per lo spettacolo ▪ ▪▪▪▪▪ speciale di L. 15.000
L'offerta ▪ valida fino ad esaurimento dei posti disponibili ▪ solo per le date indicate
Non saranno accettate fotocopie del coupon
Per informazioni: Teatro Sociale di Alba,
p.zza Vittorio Veneto ALBA - tel. 0173 35189- ▪▪▪▪
e-mail: teatro.sociale@comune.alba.cn.it
...A PRESTO CON ALTRI SPETTACOLI E ALTRE OFFERTE LAST MINUTE

A POCAPAGLIA STASERA (ORE 20,30) INIZIA LA SAGRA

Conservazione alimentare e un antico dolce di Natale

POCAPAGLIA

Il Comune con la Pro loco organizza la prima Sagra della ▪▪▪▪▪▪▪ alimentare. La manifestazione ▪▪▪izia stasera (ore 20,30) nel salone parrocchiale con un convegno ▪▪ «La conservazione: metodi, segreti e rischi». ▪▪▪ tavola rotonda interverranno Roberto Degiovannini (Asl Alba-Bra) che parlerà su «Legislazione in materia di conservazione»; Luciano Bertolusso (gastroenterologo) «Possibili rischi nella conservazione»; Alberto Arossa (specia▪▪▪ alimentazione) «Conservazione tradizionale ▪ metodi di conservazione»; Davide Bogana «Nuovi metodi di conservazione: l'abbatti▪▪▪ rapido». La tavola rotonda e il dibattito saranno moderati da Luciano Bertello, presidente Enoteca regionale del Roero.

Nell'ambito della prima serata, Anna Lucia Tibaldi e Beppe Battaglia▪▪▪ presenteranno il «Salòt», antico dolce ▪ Natale confezionato utilizzando gli ▪▪▪ di ▪▪▪ «freisa» e ▪ pasta ▪ pane. Il dolce ▪ potrà degustare in abbinamento al Birbet. Siccome il ▪▪▪▪▪ di posti è limitato (ingresso gratuito) ▪▪▪▪ la prenotazione contattando Giuseppe Tibaldi (0172493613), Francesco Enria (0172415469), ▪ Patrizia Malanzani (0172493154). [v. m.]

DOMANI A COSSANO ▪▪▪▪

Museo enologico volume su Pavese ▪ un documentario

COSSANO BELBO. Sarà presentato domani (ore 17,30) il ▪▪▪▪ enologico «Toso» in località San Bovo, raccolta di vecchi attrezzi tra cui spicca un torchio dell'Ottocento, collegato alla cantina omonima. Alle 18, l'ex sindaco di Torino Valentino Castellani, ▪ presidente della Meliorbanca Pier Domenico Gallo e il giornalista-scrittore Ermanno Rea presenteranno il volume «Per Cesare Pavese. I giorni, le opere, i luoghi» di Franco Vaccaneo (Fabiano editore). Seguirà la proiezione del documentario «Sulle colline libere. Viaggio nel ▪▪▪ do di Cesare Pavese». [g. f.]

▪▪▪ RECUPERO ▪▪ ▪. ANDREA

Itinerario braidese tra Battuti Bianchi e casa Cottolengo

BRA. Per raccogliere fondi destinati al recupero della parrocchiale di Sant'Andrea, il Comune inaugura domenica ▪ primo appuntamento ▪▪▪ «Arte&musica», itinerario ▪▪▪ visite guidate alla città barocca e alle chiese, che si ripeterà il 2, 9 e 16 dicembre. «Arte, uomini, costumi» prevede, alle 14,45, ▪ ritrovo in piazza Caduti, alle 15 l'inizio del percorso che toccherà i Battuti Bianchi, la ▪▪▪ natale del Cottolengo, Palazzo Rosso, Santa ▪▪▪▪ degli Angeli, Sant'Antonio e i Battuti Neri dove, alle 16,30, quest'ultima chiesa ospiterà il concerto del New Brass Ensemble. Informazioni allo 0172430185. [v. p.]

SOLO A CUNEO
UN SOGNO CHE DIVENTA REALTA'

NUOVI ARRIVI
VISONI a meno di 2 milioni
ECCEZIONALE PROMOZIONE CALDO INVERNO
un capo in pelle nel prezzo della pelliccia
sino a 6 milioni per la pelliccia usata
PELLICCERIA MARISA
SOLO A CUNEO

PELLICCE PELLE MONTONI via IV Reggimento Art. Alpina 12 tel. 0171 695479 - CUNEO

HONDA
The Power of Dreams

Una nuova Honda si merita un nuovo spazio.

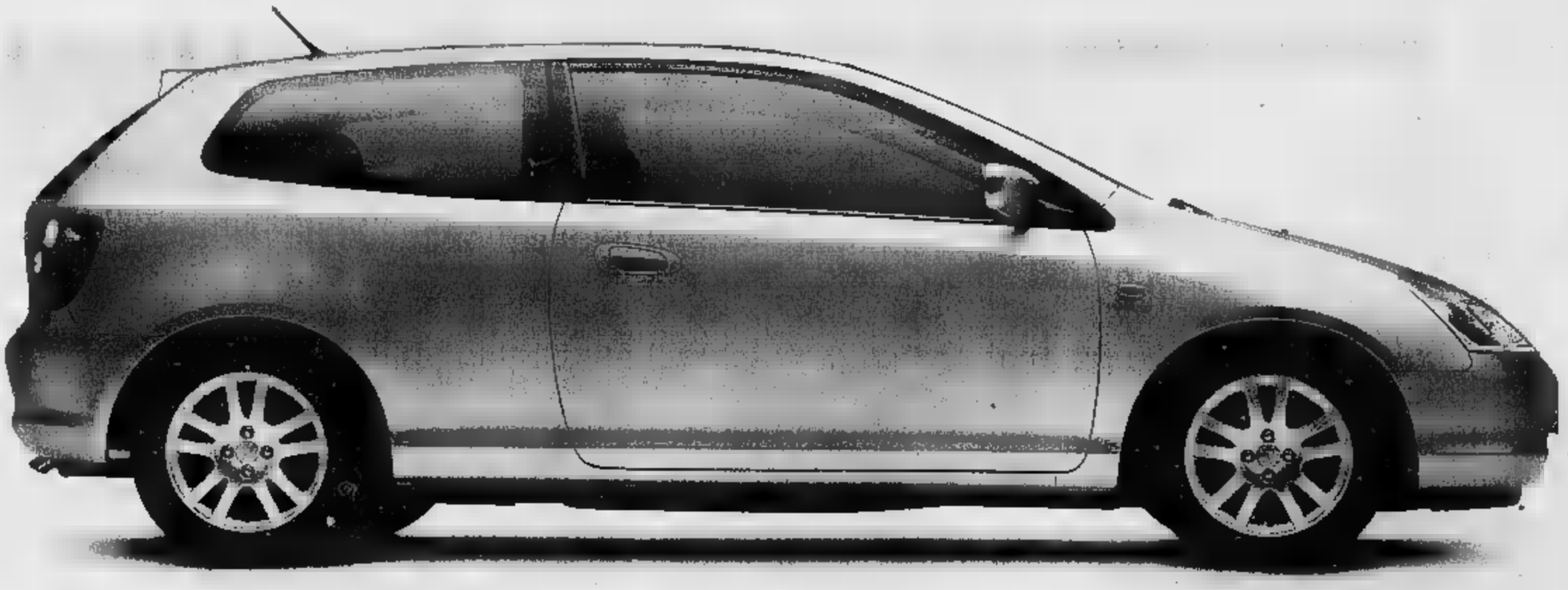

Honda arriva a Beinette, in provincia di Cuneo. Dall'incontro tra la collaudata esperienza della Concessionaria Isoardi di Cavour (To) con l'affidabilità di una grande Casa Automobilistica, nasce una nuova filiale dove troverete soluzioni tecnologiche all'avanguardia, una costante ricerca del piacere di guida e tutta la professionalità di un'assistenza qualificata e continuativa. Honda lancia una nuova sfida. A voi raccoglierla.

Vi aspettiamo sabato 24 novembre
in occasione dell'inaugurazione della nostra nuova Concessionaria Ufficiale Honda.

ISOARDI

Beinette (Cn) - Via Martiri, 26 - Tel. 0171 385 338

Con l'avvicinarsi della fine dell'anno si susseguono occasioni di festa

Tante idee per le notti «dance»

Al Cotton chi è vestito di bianco beve gratis

GENOLA

Fine settimana «frizzante», nella Granda, dove discoteche e locali notturni offrono una serie appuntamenti ... ospiti di richiamo e ... il calore trascinante dei ritmi latini, per non dimenticare l'estate appena trascorsa e volare con l'immaginazione alla prossima.

Al «Barcelona» di Genola stasera la sala grande si riscalda con i balli latinoamericani, che ... presentati da «Sol de Caraibe» e della Tribù Latina. Il dj è Roby, mentre nel «Picasso Privè» alla consolle ... Faber Moreira.

Domani sera, invece, protagonista sarà ... degli animatori di Radio DeeJay, fra i più apprezzati dagli ascoltatori, cioè Molella, che dialogherà con il pubblico, ispirerà proposte musicali, sarà disponibile per fotografie e autografi. La ... da discoteca verrà suggerita dal dj Bajotti, mentre il dj Luca si occuperà di quella latinoamericana (con l'animazione di Carlos de Cuba) e Faber Moreira ancora del «Picasso Privè».

Il «Barcelona» rimarrà aperto anche martedì, a ingresso libero, ... la scuola di balli latinoamericani in collaborazione con Passione Latina e la scuola Mingarelli di Torino (dj Roby e Luca).

Spostandosi a Roccavione, si incontra un altro luogo di divertimento e ritmi scatenati. Nato nel '98 nei locali dell'ex Bal Sito Discoteca, il Target Disco Risto Pub è aperto il venerdì con la «dance» del passato, il sabato ... la ... del 2001 e anche la domenica, da gennaio, con il latinoamericano e la «house» commerciale.

Il ... è dotato di sale polivalenti, che lo rendono versatile. In prima serata ci ... musica, per poi passare alla discoteca. E' un «cult» per gli ospiti della disco-dance dal vivo, tanto che il suo pubblico ha potuto applaudire artisti internazionali come «Eiffel 65», «Souvenir d'Italie», «Sound'lovers», Carolina Marquez, Billy More. Molti, ancora, sono compresi nelle prossime programmazioni: da S.M.S. a Estrella discoestate (15 dicembre).

Stanotte regala la «dance indietro nel tempo», con Dany ... I dischi ... passato e l'abbigliamento a tema sono offerti da Hot-Point Dischi, mentre al bar ci sono le «cocktail woman». Domani, invece, grande appuntamento europeo con la disco-li... Ospite ... Target è S.M.S., che presenta il ... «La vie c'est fantastique» e il ... singolo. Lo staff del locale assicura che non mancheranno divertimento e allegria: la serata ... diretta radio ... FM 97.500.

«Il divertimento nel ... locale ha basi solide - sottolineano i titolari -. Significa dire no alle droghe e all'eccesso di alcol, sì invece all'allegria e allo stare insieme puliti». Tutti i fine ... è prevista grande festa ... di compleanno o di lauree: venerdì prossimo, per esempio, ... una festa organizzata dal CRAL dell'azienda ospedaliera Santa Croce e Carle di Cuneo.

Andando a grandi passi verso il Natale e le ricorrenze di fine anno, forse anche per il bisogno di dimenticare quanto di brutto sta accadendo nel mondo in questo periodo, la voglia di festeggiare caratterizzerà tutto il mese di dicembre al «Cotton Club» di Centallo. Si ... stasera, con la «White night»: tutte le sale saranno colorate di bianco, lo stesso colore che avranno stelle filanti, addobbi, divise del personale, piume sparate con il ventilatore. Chi arriva vestito di bianco non pagherà la consumazione. Non mancheranno le percussioni di Dottor Hannibal e le Drug Queen.

Stasera la notte è «cool dance» con «Peppo Delicious dj» e «Doctor Hannibal che presenta ... «white night» con ... gratuita a chi si veste di bianco. Domani ... il tema è «The mask». Le ragazze potranno «nascondersi» dietro ... maschera e così, protette dal fascino dell'anonimato, corteggiare e lasciarsi corteggiare. Ospite sarà il grande Erik Traiba (dj Fabrizio Toselli e Dottor Hannibal Show, light-j Donny Flash).

«Nelle settimane che precedono il Natale la gente ha più voglia di far festa - hanno spiegato i responsabili del «Cotton Club» -. Per questo ogni appuntamento sarà proposto ... un tema. Stiamo anche organizzando, a questo scopo, ... cena con serata tutta cubana».

A sinistra, seduzione in ... discoteca del Cuneese con affascinanti cubiste e modelle arrivate direttamente dalle passerelle ... Sopra ... scatenata festa al «Target disco club» e (in alto) ... delle tendenze ... musica «dance» Anche i locali della «Granda» sono attenti a tutte le novità per ballare e scatenarsi seguendo le mode

SABATO 24 NOVEMBRE
ospite della serata S.M.S.
presenta il nuovo singolo
www.targetdisco.com
TARGET DISCORISTOPUB
VENERDÌ 30 NOVEMBRE il C.R.A.L. Azienda Ospedaliera S. Croce e Carle
ORGANIZZA 2° PARTY
"VITA NOTTURNA AL DI FUORI DELLE CORSIE"

Sabato 24 Novembre
Barçelona Disco
DEE JAY
Ospita: Dj. Molella
s.s. ... - Genola
Info. 328 73.41.622 - 0172 68.99.66

DONAN CASTLE SCOTTISH PUB
aperto ... 18,00 ... 04,00 nei giorni ... 16,00 ... 04,00
tel. 0174.345177
via provinciale, 82 frabosa sottana - ...o
10 anniversary

COTTON CLUB - COTTON CLUB - COTTON CLUB - COTTON CLUB
DISCO COTTON CLUB CENTALLO
SABATO 24 NOVEMBRE
OSPITE ERIK TRIBE
Ingresso libero
Consumazione obbligatoria
Resident: d.j. PEPPO DELICIOUS ... FABRIZIO ...
Percussions: ... HANNIBAL
Image selection: IRENE
Drug Queen: SISSY ... CO
Light J: DONNY FLASH
Privèe Selection: BONNY
Vocalist: UCO
DJ OSPITI 2001-2002:
Ivan Iacobucci
Roberto Carbonero
Claudio Coccoluto
Principe ...
Benji Candelario (USA)
Ricky Birichino
VENERDÌ 23 NOVEMBRE
THE WHITE NIGHT
QUESTA SERA: HOUSE PARTY
COTTON CLUB - CENTALLO (Cn) - Regione Madonna dei Prati - Industry Zone
TO RESERV TAVOLI: 339 2201209 - 338 2493546 – Web: www.thecottonclub.it
COTTON CLUB - COTTON CLUB - COTTON CLUB - COTTON CLUB

Da oggi le degustazioni alla Cantina comunale di Costigliole d'Asti

Barbera, un mondo pieno di gusto

Trecento etichette piemontesi tra le più blasonate

Super-degustazioni, da oggi a lunedì, a Costigliole d'Asti per la rassegna «Barbera, il gusto del territorio». L'interesse crescente verso la manifestazione, giunta al [illegible] anno, [illegible] soprattutto nei [illegible]: nei pieghevoli [illegible] programma, stampati alcune settimane fa, la partecipazione era sintetizzata nelle 280 etichette proposte da 140 produttori piemontesi.

[illegible] dati già superati. [illegible] realtà oggi la Cantina comunale, che ospita la rassegna, aprirà i battenti offrendo in degustazione 298 vini Barbera di 147 [illegible] più blasonate aziende dell'Astigiano, Alessandrino, Cuneese e Torinese.

L'anno [illegible] le etichette erano state 250 e i produttori 130: gli assaggi [illegible] raggiunto quota 16 mila contro gli [illegible] mila del [illegible]. Amanti della [illegible] piemontese [illegible] giunti soprattutto dal Nord Italia, ma anche da Germania e Svizzera: sono attesi anche quest'anno insieme ad alcuni arrivi del tutto inaspettati, come il gruppo che partirà da Alcamo (Trapani).

«Il successo della rassegna - spiega Gigi Capello, assessore alle Manifestazioni del Comune - sta nell'originalità della formula: aver inventato un laboratorio del gusto dedicato ad un vino specifico, la Barbera, presente nelle principali denominazioni d'origine: Piemonte, [illegible] Monferrato, d'Asti e d'Alba».

La Cantina aprirà le porte alle 10, quando nel teatro comunale s'inizierà [illegible] presentazione della [illegible] de L'Espresso»: si potranno sfogliare «I Ristoranti d'Italia [illegible] e «I vini d'Italia [illegible] mentre in palcoscenico compariranno i curatori Enzo Vizzari e Alessandro Masnaghetti (conduce il giornalista Rai Nichi Stefi). Alle 11 si scenderà in Cantina per l'inaugurazione ufficiale. Oggi, do[illegible] e domenica le degustazioni dureranno 12 [illegible] ininterrotte: dalle 10 alle [illegible]. Lunedì copriranno [illegible] stesso arco di tempo, ma saranno riservate agli operatori di settore. L'ingresso costerà 12 mila lire e darà diritto a [illegible]ro illimitato di assaggi e al bicchiere con taschi[illegible]. I vini saranno affiancati da formaggi «dop» (Toma piemontese, Bra, [illegible] salumi locali. Non mancheranno degustazioni di gelati alla Barbera proposte dai Maestri gelatieri del Piemonte.

Nei quattro giorni della rassegna faranno da corollario ai confronti «nel bicchiere» numerosi altri appuntamenti. Gli organizzatori (Comune, Cantina e un Comitato sostenitore con numerosi enti e associazioni) punteranno anche su incontri di approfondimento e assegnazioni [illegible] premi (vedi a lato). Per oggi alle 12 è prevista [illegible] visita all'Ieif, la scuola di perfezionamen[illegible] per cuochi professionisti di tutto il mondo che ha sede nel castello degli Asinari.

Anche turisti [illegible] (qui sopra [illegible] giapponese) alle degustazioni di Costigliole. In alto a destra, un momento della premiazione dello scorso anno

Tra dibattiti e premiazioni

Il «Tiglio d'oro» a Giuliano Soria

La Barbera è un vino che fa sognare? C'è chi ne è convinto: sarà interessante capire perchè. L'occasione per approfondire l'argomento verrà [illegible] uno dei [illegible] incontri inclusi nel programma della rassegna.

L'appuntamento [illegible] per lunedì, alle 10, al teatro comunale. Verrà presentato il quaderno di «Civiltà [illegible]bere» dal titolo: «Uno alla volta i vini che ci fano sognare: il Barbera». Se ne parlerà con Cesare Pillon [illegible] Alessandro Torcoli. Modera Sergio Miravalle, giornalista de «La Stampa», che alle 11, sempre in teatro, condurrà il dibattito «Barbera [illegible] la trionferà: storia di [illegible] rivoluzione vincente».

In calendario anche l'assegnazione di tre riconoscimenti. L'associazione nazionale «Città del vino» consegnerà il premio «Amico della Barbera» alla memoria di Rolf Kriesi, fondatore della rivista «Vinum», scomparso nel 2000. La cerimonia [illegible] terrà domani, alle 17, in teatro.

[illegible] premio (356 bottiglie di Barbera, [illegible] per ogni giorno) [illegible] riservato [illegible] giornalisti stranieri che [illegible] [illegible] distinti nel divulgare [illegible] conoscenza del vino e del territorio della «rossa piemontese». Lo ritirerà la moglie di Kriesi (legato al mondo contadino anche grazie alla madre, che proveniva da una famiglia di viticoltori nei pressi [illegible] Zurigo), Asa Sjoberg, dalle mani di Paolo Saturnini, presidente delle «Città del vino» e di Paolo Benvenuti, direttore della stessa associazione. La signora ha espresso l'intenzione di [illegible] all'asta le 365 bottiglie, attraverso «Vinum», e di devolvere il ricavato in beneficenza.

Durante l'incontro sarà presentata la «Guida Città [illegible] vino 2002».

Sempre domani, alle 16 in teatro, Giuliano Soria, presidente del Premio Grinzane Cavour, ritirerà il riconoscimento «Tiglio d'oro», che il Comune riserva ad un proprio figlio celebre. Infine lunedì, alle 12 in teatro, assegnazione del premio «Vestire l[illegible] barbera» dedicato al ristoratore Guido Alciati: se lo aggiudicherà l'etichetta di Barbera più votata nei quattro giorni di degustazioni.

CANTINA COMUNALE DEI VINI

con il patrocinio del Premio grinzane cavour parco culturale

COMUNE DI COSTIGLIOLE D'ASTI

BARBERA

il Gusto del Territorio

COSTIGLIOLE D'ASTI

DAL 23 AL 26 NOVEM[illegible]E

DEGUSTAZIONE DI
280 VINI BARBERA DI 140 PRODUTTORI

REGIONE PIEMONTE

BANCA D'ALBA

INFORMAZIONE
COMUNE DI COSTIGLIOLE - VIA ROMA, 5 - TEL: 0141.96.22.02 - FAX: 0141.96.60.37 - COSTIGLIOLE.ASTI@TIN.IT
CANTINA COMUNALE [illegible] VINI - VIA ROMA, [illegible] - TEL: 0141.96.16.61 - CANTINAVINI@LIBERO.IT

I Produttori Partecipanti

[illegible] LUCA
AGOSTINO PAVIA E FIGLI
ALESSANDRIA G.FRANCO
AMMAZZALORSO GIUSEPPE
ANTICA CASCINA LA MARINA
ANTICHE CANTINE BREMA
ANZIANO FELICE
AZ .AGR .SCAGLIOLA Giacomo
AZ .AGR. LA CIRIBALDINA
AZ .AGR. SAN FEREOLO
AZ. AGR. ACCORNERO
AZ. AGR. CAUDRINA
AZ. AGR. [illegible] ALFREDO
AZ. AGR. LA SCAMUZZA
AZ. AGR. PIAN FIRANO di GONELLA [illegible]
AZ. AGR. ROBERTO FERRARIS
AZ. AGR. SCAGLIOLA S.S.
AZ. AGR. TRINCHERO RENATO
BALDI PP.
BATASIOLO [illegible]
BAVA AZ. VITIVINICOLA
BECCARIS R.
BENOTTO
BERA F.LLI
BERSANO E RICCADONNA
BERTA GUIDO
BERTELLI PODERI
BERTOLINO PIERINO
[illegible] MAURIZIO
BO [illegible]
BOERI ALFONSO
BOFFA snc [illegible] Boffa ALFIERO
BRAIDA
CA' D CARUSSIN
CABUTTO TENUTA LA VOLTA
CALDERA FABRIZ[illegible]
CANTINA SOCIALE MOMBARUZZO
CANTINA VIGNAIOLI ASTI BARBERA
CANTINE CASTELLO DI NEIVE
CANTINE SANT'EVASIO
CANTINE VALPANE
CASCINA BALLARIN
CASCINA BARISEL DI [illegible]
CASCINA CASANOVA
CASCINA CASTLET
CASCINA CIRIO
CASCINA CIUCHE'
CASCINA DEL CAVAGNE'
CASCINA DEL FRATE
CASCINA DELLE ROSE
CASCINA FERRO
CASCINA GARITINA
CASCINA LA GHERSA
[illegible]
CASCINA VIGNA
CASTELLO DI CALOSSO
CASTELLO DI LIGNANO
CIABOT BERTON
COCITO DARIO
COLLE MANORA
COLONNA
CONTRATTO
COPPO
CORINO GIOVANNI
COSSETTI
COSTA OLMO
CRAVANZOLA-BRICCO DEL [illegible]
CURTO MARCO
DUE COLLINE di Soria & Pavia
EL CASOT
EREDE [illegible]
F.LLI DEZZANI
F.LLI GIACOSA
F.LLI [illegible]
F.LLI TRINCHERO
FERRO CARLO AZ. AGR.
FIDANZA
FOGLIATI GIORGIO di BRUNO
FORTETO DELLA LUJA
FRANCO & MARIO SCRIMAGLIO
FRANCO [illegible] MARTINETTI
G.D. VAJRA
GAGLIASSO MARIO
GIACOSA [illegible]
[illegible] [illegible] MARRONE
GIORGIO CARNEVALE
GOZZELINO SERGIO
GRASSO SILVIO
GRIMALDI GIACOM[illegible]
GUASTI CLEMENTE
IBERTI FELICE
IL MONGETTO
LA BADIA
LA LUNA [illegible] ROSPO
LA MORANDINA
LA SPINETTA
[illegible]
L'ARMANGIA
LUIGI NEBIOLO
MARCANTONIO
MARCHESI ALFIERI
[illegible] INCISA DELLA ROCCHETTA
MARSAGLIA EMILIO
MATTEO CORREGGIA
MICHELE CHIARLO
MOLINO [illegible]
MONCUCCHETTO di G.CANTAMESSA
MONDO FRANCO
[illegible] DE CO[illegible]
NEGRO GIUSEPPE
NERVI & NEGRO
PARUSSO ARMANDO
PODERE LE GAGGIE
PODERI ROSSO GIOVANNI
RENATO RATTI-VILLA PATTONO
REVELLO F.LLI
RIVETTI DANTE
ROCCHE COSTAMAGNA
SCIORIO di GOZZELINO MAURO
SCOVERO ANDREA
STELLA GIUSEPPE
TARTAGLINO ALESSANDRO
[illegible] [illegible] BAROLO E FONTANAFREDDA
TENUTA CASTELLO DI RAZZANO
TENUTA CISA ASINARI DEI MARCHESI DI GRESY
[illegible] [illegible] FIORI
TENUTA GARETTO
TENUTA IL [illegible]
TENUTA LA MERIDIANA
TENUTA LA TENAGLIA
TERRE DA VINO
VALENTE GIUSEPPE
VALFIE[illegible]
VECLIO MAURO
PIERINO VELLANO
VERRUA OTTAVIO
[illegible]
VIGNA [illegible]ONDA DI MASSOLINO
VIGNETI BRICHET
VILLA GIADA
VILLA LANATA
VILLA TERLINA
VITICOLTORI ASSOCIATI [illegible] VINCHIO VAGLIO SERRA

www.idrocentro.com

LA STAMPA
PAGINA 53 VENERDÌ 23 NOVEMBRE 2001

NORDOVEST

PIEMONTE E VALLE D'AOSTA

www.idrocentro.com

ALLE 10 INAUGURAZIONE. IN PROGRAMMA MOSTRE, DIBATTITI, CAFFE' LETTERARI. GLI ARTISTI INCONTRANO I LETTORI IN PROVINCIA

Cuneo è l'isola della cultura

Fino a domenica accoglie cento scrittori

Gianni Martini

CUNEO

L'inaugurazione ufficiale verrà consumata oggi alle 10 [illegible] taglio del nastro nel Centro Incontri della Provincia, ma già da ieri [illegible] Cuneo si viveva il [illegible] dell'evento culturale. Alle 18,30 il poeta Giorgio Luzzi ha inaugurato la mostra di pastelli [illegible] acquerelli di Francesco Franco [illegible] Lea Gyarmati nella chiesa di [illegible] Chiara in via Savigliano, mentre nella notte alla trattoria Lo Zuavo [illegible] Littizzetto ha presentato il suo libro «Sola [illegible] gambo [illegible] sedano». Da oggi la kermesse [illegible] incontri curati da cento poeti [illegible] narratori oltre a cartonisti, fumettisti, docenti universitari, attori e musicisti che hanno una chiave di lettura comune: aver vissuto [illegible] raccontato un'isola, la propria isola.

Sede della manifestazione è il Centro Congressi della Provincia, in corso Dante, dove [illegible] stati realizzati una serie di salottini con librerie perché i lettori possano sedere, colloquiare con gli scrittori, discutere di opere già lette, acquistare i [illegible] libri: dalle 10 del mattino alla mezzanotte, fino a domenica. Contestualmente si svolgeranno dibattiti e convegni nelle sale del centro, oltre a caffè letterari, tavole rotonde, spettacoli in locali della città, in bar [illegible] ristoranti, biblioteca e teatro Toselli (qui, oggi alle 21 è prevista l'assegnazione del premio «I Provinciali» ad Andrea Camilleri e alla Sellerio, sul palco Bruno Gambarotta, Gina Lagorio, Alberto Papuzzi).

Il compito di presentare la rassegna alle 10 di stamane [illegible] affidato a Rolando Picchioni, segretario della Fondazione Salone del libro [illegible] Torino, che sarà affiancato da Predrag Matvejevic, docente di letterature slave a Roma. Alle 11 Ares Guerrero (Cuba), Juan Garcia Cerrada (Spagna), Emilio Isca (Feco Italia) Cynthia Sgarallino (art director de La Stampa) e delegati di Primalpe presenteranno la mostra di Eurohumor con 400 opere di cartoonist da tutto il mondo esposte in Provincia e alla Scuola di Pace di Boves. Quindi presentazione [illegible] libro con testi di Ernesto Ferrero, Mario Baudino, Roberto Denti, Danilo Manera e Marco Bosonetto.

Tra i [illegible]to scrittori molti i grandi nomi: Dacia Maraini, Alessandro Barbero, Paolo Crepet (che stasera parlerà anche [illegible] Milanollo di Savigliano), Alian Elkann, Dominique Lapierre, Laura Mancinelli, Ben Jelloun Tahar, Ernesto Olivero. Ingresso: 2 mila lire [illegible] evento. Il programma completo su www.comune.cuneo.it o telefonando al 017165236.

Il premio «I Provinciali» a Camilleri e alla Sellerio
Incontri con Crepet
[illegible] mostre di umorismo

Alle 17 di domenica in Provincia Dacia Maraini [illegible] intervistata dal giornalista de «La Stampa» Mario Baudino. La scrittrice con 100 suoi colleghi può essere incontrata nei salottini realizzati per la Festa. A fianco, l'inaugurazione di ieri (con Giorgio Luzzi) di una mostra dedicata a «Isole» in Cuneo

DALLA PROVINCIA GRANDA

Sulle tracce degli emigrati in Argentina

Paola Scola

MONDOVI'

Per il terzo anno si potrà andare sulle tracce degli emigrati cuneesi in Argentina. Un cammino oltreoceano destinato a ripercorrere quelli compiuti, nei primi decenni del Novecento, [illegible] tante famiglie che cercavano in Sud America [illegible] po' di fortuna. La stessa che non era possibile trovare nelle campagne della provincia Granda, come in tante altre zone del Piemonte e di tutta la penisola. Così l'unica soluzione [illegible] di imbarcarsi su [illegible] delle numerose [illegible] pronte per la grande traversata. Il patronato Ancol ripropone anche per [illegible] 2002 un viaggio che esula [illegible] tradizionali schemi proposti dalle agenzie turistiche. Gli scopi sono tanti: l'intenzione [illegible] di ricucire il filo di vecchie parentele interrotte dalla distanza, di conoscere [illegible] vicino i luoghi che hanno ospitato tanti conterranei, di incontrare amici e compaesani lontani ormai da lungo tempo.

Il «tour» partirà il 19 febbra[illegible] e proseguirà fino al 6 [illegible]: il programma prevede tappe [illegible] Buenos Aires, [illegible] Patagonia, nelle province del Ciubut [illegible] di Rio Negro, a Bariloche, [illegible] Mendoza e, infine, [illegible] Cile.

«Visiteremo Mendoza, patria del buon vino argentino - ha spiegato Michele Rosso, monregalese, coordinatore dell'iniziativa -, [illegible]na terra che i [illegible] emigranti del secolo [illegible] hanno rivitalizzato, con grande professionalità e duro lavoro nel settore vitivinicolo».

Si tratta di una zona dove l'italiano è in concreto la seconda lingua. «In quei luoghi - ha proseguito Rosso - è massiccia la presenza dei nostri conterranei, che sperano ogni anno di incontrare, nel nostro gruppo, qualche loro concittadino. Ci chiedono sempre se con noi c'è qualcuno del loro paese d'origine. Laggiù la geografia dei centri del Cuneese è pressochè completa».

«Se qualche gruppo dell'Associazione Nazionale Alpini, come è avvenuto già lo scorso anno con una cerimonia commovente, vorrà aderire all'iniziativa Ancol - ha concluso Rosso -, potremo stringere un gemellaggio con il gruppo Gauchos di Godoy Cruz di Mendoza. Ce lo ha chiesto il suo presidente, il monregalese Miguel Restagno».

Per tutte le informazioni relative al viaggio «Sulle strade degli emigranti del Cuneese in Argentina» è possibile rivolgersi al numero telefonico 017445175 oppure alla sede dell'Associazione Nazionale delle Comunità di Lavoro di Cuneo, allo 0171694443.

ADESSO ANCHE I GIAPPONESI SCOPRONO IL BRAIDESE FIORENZO GIOLITO

L'inventore del «Braciuk»

Formaggio Dop affinato nelle vinacce Doc

BRA

Va bene la «slow life», vanno benissimo i successi di «Slow Food», [illegible] nel mondo dell'enogastro[illegible] Bra non trionfa solo con [illegible] marchio della «chiocciola». C'è la mitica salsiccia, ci [illegible]no i vini firmati Matteo Ascheri e c'è soprattutto il signor Fiorenzo Giolito. Viene da una famiglia che da tre generazioni si occupa di formaggi, divide con Beppino Occelli il merito di aver salvato tanti formaggi in via d'estinzione, mentre si gode da solo [illegible] titolo di «inventore del Braciuk», ovvero il formaggio dop [illegible] duro affinato nelle [illegible] di grandi vini doc e docg.

L'ultimo applauso internazionale per Fiorenzo Giolito è arrivato a Tokyo dove è [illegible] protagonista di un'importante rassegna dedicata ai prodotti italiani. «Ho avu[illegible] [illegible]bal successo dice Giolito con entu[illegible] -il formaggiaio giapponese Shigenobu Murayama ha voluto conoscermi e insieme abbiamo fatto [illegible] simposio [illegible] sul parmigiano, [illegible] io ho raccontato ai giapponesi [illegible] storia del Bra. Il mercato nipponico è molto interessante c'è [illegible] pubblico che recepi[illegible] con entusiasmo le proposte della nostra gastronomia».

Giolito punta sui formaggi piemontesi, si entusiasma per [illegible] lavoro di casari sperduti sulle monta[illegible] della «Granda» e crede nella diversità, nei prodotti che cambia[illegible] da borgata a borgata. Un modo di vedere il lavoro che emerge anche nella scelta di non lasciare il banco sui mercati [illegible] Alba e Bra, magari lontani dalle platee internazionali, ma ricchi di quei contatti [illegible] tanto inseguiti [illegible] Fiorenzo Giolito. [I. f.]

L'affinatore Fiorenzo Giolito con il formaggiaio giapponese Shigenobu Murayama alla fiera internazionale di Tokyo. L'inventore del «Braciuk» nonostante i successi mondiali continua a frequentare con orgoglio i mercati di Alba e Bra

TIMORI PER LA PROPOSTA DI MODIFICA DELL'ORGANIZZAZIONE DI MERCATO

Gli allevatori di pecore e capre «Dimenticato il ruolo del latte»

Gianni Stornello

Sta per essere presentata al Parlamento europeo una proposta di modifica dell'Organizzazione di mercato (Ocm) per il settore [illegible]vicaprino, che riveste particolare inte[illegible]e per il Piemonte. Nella regione questo tipo di allevamento [illegible] abbastanza diffuso, con un totale di oltre 140 mila capi allevati, in particolare nelle province [illegible] Cu[illegible] e Torino, con circa 40 mila capi ciascuna, seguite dal Verbano-Cusio-Ossola [illegible] [illegible] mila, poi Biella (11 mila), Alessandria (9 mila), Vercelli (6 mila), Asti (5 mila) [illegible] Novara (3 mila). Al di là delle cifre, però, l'importanza dell'allevamento ovicaprino in Piemonte è data [illegible] latte, poi trasfor[illegible] in pregiato formaggio, [illegible] il caprino della Val Vigezzo, quello della Valsesia, la toma di capra. La proposta della Commissione europea desta qualche preoccupazione negli allevatori di ovicaprini piemontesi, perché l'Ocm del settore - come osserva Emilio Lombardi, assessore provinciale all'Agricoltu[illegible] di Cuneo - continua ad essere impostata sul mercato della carne e non riconosce al latte il peso che tale produzione riveste non solo per l'Italia, ma anche per il Sud della Francia e per la Grecia. L'aspetto innovativo della proposta - precisa Giovanni De Michelis, direttore piemontese della Confagricoltura - riguarda la riformulazione della metologia per determinare il premio annuale con[illegible] agli allevatori. Finora la perdita di reddito è calcolata con un sistema complesso, sulla base dell'andamento mercantile delle carni, rilevato sui principali [illegible]ti di riferimento comunitari. La novità della proposta consiste nell'introduzione di un premio fisso da corrispondere annualmente in base alle diverse tipologie di allevamento: 21 euro (40660 lire) per le pecore [illegible] carne, 16,8 [illegible] (32530 lire) per le pecore da latte e le capre. E' prevista anche un'integrazione, il cosiddetto «premio mondo rurale», di 7 [illegible] (13555 lire) per ogni capo appartenente ad allevamenti in zone svantaggiate.

Ad una corretta valutazione - osserva Giovanni De Michelis - concorrono alcuni elementi, tra cui una drastica riduzione delle restituzioni all'export del pecorino, investimenti per adeguarsi alle disposizioni in materia di igiene delle produzioni e un inasprimento delle procedure amministrative burocratiche. Aspetti - continua De Michelis - che la Commissione non ha tenuto in debito conto: la nuova definizione dell'importo fisso prevede un incremento di meno di un euro per capo, tenuto conto che la media dei premi tra il 1993 e il 2000 è stata di 20,6 euro per capo. Quando la proposta verrà presentata dal Parlamento europeo sarà opportuno - secondo gli esperti della Confagricoltura - intervenire per ottenere il riconoscimento di questi punti: aumento dell'importo del premio per le pecore da latte; aumento dell'integrazione per l'allevamento praticato nelle aree svantaggiate della Comunità, in considerazione della sua valenza economica e sociale; creazione di un «sistema di sicurezza» per rispondere in tempi e modi adeguati alla situazione di crisi del mercato che potrebbe determinarsi per l'allargamento dell'Ue a Paesi fortemente competitivi nelle produzioni ovicaprine.

ARCHITETTURA & ARREDAMENTO
[illegible]omatis
DESIG [illegible]
stili di vita
i Classici di Tomatis
la cucina
[illegible] 13 [illegible]
[illegible] VIA [illegible]

Azienda abbigliamento
CERCA
[illegible] MODELLISTA
Cad Investroni o Lectra.
Tel. 0173 441191

Azienda Telefonica
RICERCA
TECNICO INSTALLATORE
con conoscenze informatiche.
Inviare Fax allo 0171 488522

NIGHT CLUB
ONE WAY
FOSSANO - Viale Isonzo
[illegible] 0172.69.41.14
Attrazioni e Strip [illegible]
Chiuso [illegible]

Azienda distributrice di applicativi CAD/CAM su PC
RICERCA
TECNICO DISEGNATORE CAD
Richiedesi:
- Conoscenza programmi di disegno CAD 2D e 3D
- Età non superiore ai 25 anni
- Disponibilità a [illegible]
- Militesente
Inviare Curriculum Vitae a: sales@[illegible]
oppure telefonare allo 017[illegible]

CLUB Femina
[illegible] Restaurant Place
di Martedì al Sabato
Via Gaffaldi 11 bis Tel.011.6612288
[illegible]

[illegible]
CUBO
[illegible]
Anni 60/70/80
con
I PANDA
ANIMERÀ LA SERATA TONY CAU DJ DI CIAO RADIO
ALL' H2O MUSICA [illegible]TINO-AMERICANO.
Dalle ore 22.30 SCUOLA DI BALLO con CANO, CINZIA e MONICA
[illegible] serata con
MAMBO, SALSA, MERENGUE e BALLI DI GRUPPO - DJ LUCA
BORGO S. DALMAZZO - CN - S.S. N. 20 - [illegible]

STASERA AL CINEMA

ALESSANDRINO. Tel. 0131-252.644
Il patto dei lupi
Feriali: ore 20-22.30
Sab. e fest.: ore 18-18-20-22.30
L. 12.000 - lun. L.

RA. Tel. 0131-252.079
Il destino di un cavaliere
Feriali: ore 20-22.20. Fest.: ore 16-18-20-22.20
L. 10.000/7000 - lun. L. 7000

COMUNALE Sala Grande. Tel. 0131-234.240
Bandits
Feriali: ore 19.50-22.20
Festivi: ore 17.30-19.50-22.20
L. 12.000/9000 - lun. L. 7000

COMUNALE Sala Ferrero. Tel. 0131-234.240
Ass. Donne Alessandria
Convegno. Ingresso libero

CORSO. Tel. 0131-268.080
Original Sin
Feriali: ore 20-22.15
Sab. e fest.: ore 16-18-20-22.30
L. 12.000 - lun. L. 7000

GALLERIA. Tel. 0131-252.112
Angel Eyes
Feriali: ore 20.10-22.15
Sab. e fest.: ore 16.10-18.10-20.10-22.15
L. 12.000 - lun. L. 7000

. Tel. 0131-252.707
L'apparenza inganna
Feriali: ore 20.30-22.25
Sab. e fest.: ore 16.30-18.30-20.30-22.25
L. 12.000 - lun. L. 7000

KRISTALLI - Sa . 0131 - 349.321
Vajont
Feriali: ore 20.10-22.30
Sab. e fest.: ore 16.10-18.10-20.10-22.30
L. 12.000/9000 - lun. L. 7000

KRISTALLI - Sala Karosawa. Tel. 0131 - 349.321
Betty love
Feriali: ore 20.10-22.30
Sab. e fest.: ore 16.10-18.10-20.10-22.30
L. 12.000/9000 - lun. L. 7000

ARISTON .
Bandits
Feriali: ore 20.15-22.30
Festivi: ore 15.30-17.30-20.15-22.30
L. 10.000/8000

CRISTALLO. Tel 0144-322.400
Il destino di un cavaliere
Feriali: ore 20.15-22.30
Festivi: ore 15.30-17.30-20.15-22.30
L.

ROMA. Tel. 0143-667.516.
Oggi chiuso
Feriali: ore 21
Sab. e fest.: ore 20.30-22.30
L. 10.000/7000 - lun. L. 7000

VITTORIA. Tel 0142-452 291
A.I. Intelligenza Artificiale
: ore 19.45-22.20
Sab. e fest.: ore 15.30-18.45-20.30-22.20
L. - lun. L. 7000

POLI. Tel 0142-452 081
Il patto dei lupi
Feriali: ore 20-22.20
Sab. e fest.: ore 15.30-17.45-20-22.20
L. 10.000 - lun. L. 7000

MACALLE'. Tel. 0131-585.001
Oggi chiuso
Ore 20.15-22.15
L. 8000 - lun. 7000

IRIS. Tel 0143-321.472
Bandits
Feriali: ore 20.15-22.30
Sab. e fest.: ore 15.30-17.45-20.15-22.30
L. - mer. L. 7000

MODERNO DIGITAL Tel. 0143-78.290
Il destino di un cavaliere
Fe : ore 20.15-22.30
Sab. e fest.: 15.30-18-20.15-22.30
L. 12.000/8000 - lun. L. 7000 - mar. 10.000/7000

COMUNALE Tel. 0143-81.411
Bandits
Feriali: ore 20-22.15
Festivi: ore 16-18-20-22.15
L. 12.000/8000 - lun. L. 7000 - mer. 10.000/7000

CINEMA TEATRO SPLENDOR Tel. 0143-81.411
Il mandolino del capitano Corelli
Feriali: ore 20-22.15
Festivi: ore 15-17.30-20-22.15
L. 10.000/7000 - lun L. 7000

LARA. Tel. 0143-62.895
Il patto dei lupi
Feriali: ore 20.15-22.30
Festivi: ore 15.30-17.45-20.15-22.30
L. 10.000/8000

MULTISALA SOCIALE - Sala 1. Tel. 0131-861.326
Betty love
Feriali: ore 20.30-22.30
Sab. e fest.: ore 16.30-18.30-20.30-22.30
L. 12.000/8000 - lun. L. 7000 - gio. 10.000/7000

MULTISALA SOCIALE - Sala 2. Tel. 0131-861.326
Training day
Feriali: ore 20-22.30
. e fest.: ore ore 15-17.30-20-22.30
L. 12.000/8000 - lun. L. 7000 - gio. 10.000/7000

CineTeatro SOCIALE. Tel. 0131-942.276
Training day
Feriali: ore 20-22.20
Sab. e fest.: ore ore 15-17.30-20-22.30
L. 12.000 - lun. L. 7000

ARLECCHINO. Tel. 0383-648.
Bandits
Feriali: ore 20.10-22.20
Festivi: ore 14.10-16.20-20.10-22.20
L. 10.000/7000 - lun. L. 7000

POLITEAMA.
Tel. 0141-530.066.
American pie 2.
Orario: 20.15; 22.30.
sab. 18; 20.15; 22.30.
dom. 16; 18; 20.15; 22.30.
Biglietto: 12.000 (8000).
Lunedì 8000.

ITZ.
Tel. 0141-530.066.
Nella morsa del ragno.
Orario: 20.05; 22.30.
sab. 17.50; 20.05; 22.30.
dom. 15.50; 17.50; 20.05; 22.30.
Biglietto: 12.000 (8000).
Lunedì 8000.

NUOVO SPLENDOR. Tel. 0141-595.040.
Il patto dei lupi.
Orario: 20; 22.30.
dom. 15.15; 17.35; 20; 22.30.
Biglietto: 12.000 (8000).
Lunedì 8000.

**. Tel. 0141-413.630.
Il destino di un cavaliere.
Orario: 20; 22.30.
dom. 17.45; 20; 22.30.
Biglietto: 12.000 (8000).

Tel. 0141-824.889.
American pie 2.
Orario: 20.15; 22.30.
dom. 16; 18; 20.15; 22.30.
Biglietto: 10.000 (8000)
prel. 12.00

COMUNALE.
Tel. 0141-702.788.
Teatro: «La sfida».
La Girandola, Torino.
Orario: 21.15.
: 10.000 (7000).

LUX. Tel. 0141-702.788.
Il patto dei lupi.
Orario: 20; 22.30.
dom. 15; 17.30; 20; 22.30.
Biglietto: 12.000 (10.000).

SOCIALE (BRA).
Tel. 0141-701.496.
Bandits.
Orario: 20; 22.30.
dom. 15; 17.30; 20; 22.30.
Biglietto: 12.000 (10.000).

MULTISALA.
Sala Verdi Tel. 0141-701.459.
a .
Orario: 20.15; 22.30.
dom. 15.30; 17.30; 20.15; 22.30.
Biglietto: 10.000 (8000)lunedì compreso.
12.000 (8000) fest. e pref.

MULTISALA.
Sala Aurea.
Il mandolino del capitano Corelli.
Orario: 20; 22.30.
dom. 15.30; 17.45; 20; 22.30.
Biglietto: 10.000 (8000)lunedì compreso.
12.000 (8000) fest. e pref.

MULTISALA.
Sala Rubino
Betty love.
Orario: 20.15; 22.30.
dom. 15.30; 17.30; 20.15; 22.30.
Biglietto: 10.000 (8000)lunedì compreso.
12.000 (8000) fest. e pref.

DUE GIARDINI - Sala Ombreross via Mondalcone 62. tel. 327.2214. **d'acqua pietre roventi.** Vlgt. min. 18. Or.: 15.30; 17.15; 19; 20.45; 22.40.
GRANDE piazza Sabotino, . 447.52.41. **Il patto dei lupi.** Or.: 15.30; 17.50; 20.10; 22.30.
piazza Sabotino, tel. 447.52.41. **L'apparenza inganna.** Or.: 15.30; 17.15; 19; 20.45; 22.30.
ELISEO ROSSO Sabotino, tel. 447.52.41. **Il diario Bridget Jones.** Or.: 16; 18.10; 20.20; 22.30.

ADUA 100 corso Giulio Cesare 67, tel. 856.521. **Come cani & gatti.** Ore 15.30; 17.10; 18.50; 20.40; 22.30.
ADUA 200 corso Giulio Cesare 67, tel. 856.521. Pie Viet. . Or.: 115; 18.10; 20.20; 22.30.
ADUA 400 corso Giulio Cesare 67, tel. 856.521. **Il diario di Bridget Jones.** Or.: 15.45; 18.10; 20.20; 22.30.
AMBROSIO MULTISALA corso Vittorio Emanuele II 52, . 547.007. Sala 1: **Training day.** Or.: 15; 17.30; 20; 22.30. Sala 2: **Original Sin.** Or: 15; 17.30; 20; 22.30. Sala 3: **American Pie 2.** Or.: 15; 17.30; 20; 22.30. Vlet. 14.
ARLECCHINO Sommeiller 22, tel. 561.7190. Sala 1: **Il di Bridget Jones.** Or.: 16.10; 18.20; 20.30; 22.40. Sala 2: **Il mandolino del capitano Corelli.** Or.: 15; 17.30; 20; 22.30.
CAPITOL via San Dalmazzo 24, tel. 540.505. **American Pie 2.** .: 15.45; 18; 20.15; 22.30.
Carlo Alberto 27, tel. 540.110. .: 15.30; 17.15; 20.45; 22.30.
C. CHAPLIN 1 via Garibaldi 32/e, tel. 436.07.23. **Viaggio a Kandahar.** Or.: 16.30; 17.15; 19; 20.45; 22.40.
C. CHAPLIN 2 via Garibaldi 32/e, tel. 436.07.23. **Santa Maradona.** ; 18.45; 20.40; 22.40.
CIAK corso G. Cesare 106, tel. 232.029. **Vajont.** Or.: 15.30; 17.50; 20.; 22.30.
DORIA via Gramsci 9, tel. 542.422. **Il diario di Bridget Jones.** Or.: 18; 18.10; 20.20; 22.30.
- Sala Mirasa via Montalcone 62, tel. 327.2214. **Viaggio a Kahandar.** 16.30; 18.30; 20.30; 22.30.
DUE GIARDINI - Sala Ombreross via Mondalcone 62. tel. 327.2214. **d'acqua pietre roventi.** Vlgt. min. 18. Or.: 15.30; 17.15; 19; 20.45; 22.40.
GRANDE piazza Sabotino, . 447.52.41. **Il patto dei lupi.** Or.: 15.30; 17.50; 20.10; 22.30.
piazza Sabotino, tel. 447.52.41. **L'apparenza inganna.** Or.: 15.30; 17.15; 19; 20.45; 22.30.
ELISEO ROSSO Sabotino, tel. 447.52.41. **Il diario Bridget Jones.** Or.: 16; 18.10; 20.20; 22.30.

EMPIRE piazza Vittorio Veneto 5, tel. 817.15.42. Or.: 15; 16.50; 18.45; 20.40; 22.40.
ERBA 1 corso Moncalieri 241, tel. 661.54.47. **La nobildonna e il cuoco.** Or.: 20; 22.30.
Moncalieri 241, tel. 661.54.47. Vedi teatro.
ETOILE via B. Buozzi ang. via Roma, tel. 530.353. **Il quarto angelo.** Or.: 15.50; 18.10; 20.25; 22.30.
FARO via Po 30, tel. 817.33.23. Chiuso per lavori.
corso Trapani 57, tel. . **Ravanello pallido.** Or.: 16; 18.10; 20.20; 22.30.
FIEGOLI piazza S. Giulia 2 bis/b, tel. 011.817.9373. **Moulin Rouge.** Or. 20; 22.30.
GIOIELLO via C. Colombo 31 bis, . 011.580.5768. **Vedi teatro.**
IDEAL corso Beccaria 4, tel. 521.4316. Chiuso per lavori.
KING 21, tel. 812.59.98. **Y tu, tambien.** Vlet. min. 18. Or.: 15.30; 17.50; 20.10; 22.30.
KONG via S. Teresa 5, tel. 534.614. **La maledizione dello scorpione giada.** Or.: 15.30; 17.50; 20.10; 22.30.
LUX Galleria Federico, . 541.283. **regno.** Or.: 15.45; ; 20.15; 22.30.
MASSIMO UNO via Verdi 18, tel. 812.5606. **Torino Film Festival.**
MASSIMO DUE via Verdi 18, . 812.5606. **Torino Film Festival.**
NAZIONALE 1 Pomba 7, tel. 812.41.73. **L'apparenza inganna.** Or.: .30; 17.15; 19.55; 20.40; 22.30.
2 7, tel. 812.41.73. **Domani sposo.** .: 15.40; 17.25; 19.05; 20.45; 22.35.
OLIMPIA 1 via 31, . 532.448. **Hedwig.** Ore 16; 18.10; 20.20; 22.30.
OLIMPIA 2 via Arsenale 31, tel. 532.448. **negli occhi.** Ore 16; 18.10; 20.20; 22.30.
REPOSI 1 via XX Settembre 15, tel. 531.400. **19° Torino Film Festival.**
REPOSI 2 via XX Settembre 15, tel. 531.400. **19° Torino Film Festival.**
REPOSI 3 via XX Settembre , tel. 531.400. **19° Torino Film Festival.**
REPOSI 4 via XX Settembre 15, tel. 531.400. **19° Torino Film Festival.**
REPOSI 5 - LILLIPUT via XX Settembre 15, tel. 531.400. **19° Torino Film Festival.**
ROMANO Galleria Subalpina, tel. 562.01.45. **pianista.** Or.: 15.30; 17.50; 20.10; 22.30.
RITZ via Acqui 2, tel. 819.01.50. **cani & gatti.** Or.: 14.50; 16.40; 18.30; 20.20. **La promessa.** .: 22.30 (spettacolo unico).
VALENTINO 1 Teatro Nuovo corso M. d'Azeglio 17, tel. 650.02.00. **A.I. Intelligenza artificiale.** Or.: 19.15; 22.
VALENTINO 2 Teatro Nuovo corso M. d'Azeglio 17, tel. 650.02.00. **Codice Swordfish.** Or.: 20.35; 22.35.
VITTORIA via Roma 336, tel. . **Il destino di un cavaliere.** Or.: 14.50; 17.25; 20; 22.35.
REGIO. Stagione di Concerti: giovedì 29/11 ore 20.30 Coro del Teatro Regio diretto da Bruno Casoni. P. Ciofi soprano, U. Malmberg baritono. C. M. Moretti e C. Caputo pianoforte, J. . Un requiem tedesco. L. 30.000 (rid. 24.000/21.000). Biglietteria (ore 10.30-18). Telefono 011 8815.241/242.
PICCOLO REGIO G. PUCCINI. Alla That Swing 2001-02. Ore 21 La Città del Jazz presenta Frank «The Voice» - Omaggio a Frank Sinatra. Recital con la vocalist Liliana Di Marco e il suo Lil Darling Hot Club. Info: La Città del Jazz. . 011.9049676. Vendita dalle 20 alla Biglietteria del Piccolo. Tel. 011.8815.303.
ALFIERI piazza Solferino 2. Tel. 011 562.3800. Ore 20,45 al Teatro Nuovo Musical Italia e La Rancia presentano **Grease,** il musical con M. Carlora, M. Marino, S. Samarelli, A. Mistroni, F. Guidi; regia Saverio Marconi. Biglietti e abbonam. tutti i giorni orario continuato 9-19: Alfieri 011 562.3800; Erba 011 661.5447; Gioiello 011 580.5768 e dalle ore 20 T. 011 650.0200. Sito internet www.torinospettacoli.it.
AUDITORIUM RAI Sermig Arsenale della Pace. Piazza Borgo Dora 61, Torino. Non pervenuto.
CARIGNANO piazza Carignano 6. Ore 20,45 **Spettri** di H. Ibsen regia di C. Lievi con F. Nuti, G. C. Dettori, prodotto da C. T. B. Teatro Stabile di . Ultimi tre giorni. Biglietteria TST via Roma 49 tel. 011 517.6246 n. verde 800235333, orario 12-19 lunedì riposo.
GIOIELLO via Cristoforo Colombo 31 bis. Tel. 011 580.5768. Ore 21. **Swish Swish l'amore assoluto** la commedia che il farà innamorare di Vera Matthews. Abbonamenti «Il fiore all'occhiello» e «Grande Prosa» 2001-2002. Biglietteria aperta tutti i giorni 9-19.

CUNEO E PROVINCIA

DRONERO
CINEMA MONVISO. Tel. 0171-631.771/444.285. **Santa Maradona.** Ore 20 **Nella morsa del ragno.** Ore 22

DON BOSCO Tel 0171-692.516. OGGI RI

ALBA
EDEN Tel. 0173-363.021. **Il destino di un cavaliere.** Or. 20; 22.15

MORETTA. Tel. 0173-364.936. **Nella morsa del ragno** Ore 21 Adulti 10.000, ragazzi 5000.

BRUNET. Tel 0173-283 325. OGGI RIPOSO

MONDOVÌ/BORGO SAN DALMAZZO
MODERNO Tel 0171/262.211. **Placido Rizzotto** Or.: 20; 22

CINELANDIA Tel. 0171-265.213. **Sala 1: Santa Maradona.** Or. 20.20; 22.35. **Sala 2: Betty Love.** Or. 20.15; 22.40. **Sala 3: Original sin.** Or. 20.10; 22.45. **Sala 4: Angel eyes** Or 20.10; 22.30 **Sala 5: Training day.** Or. 20.10; 22.45. **Sala 6: Il diario di Bridget Jones.** Or. 20.20; 22.35 **Sala 7: American pie 2.** Or. 20.15; 22.40. **Sala 8: Bandits** Or. 20.05; 22.40. **Sala 9: Il patto de** . Or. 20.10; 22.45. **Sala 10: Vajont, la diga de** . Or. 20; 22.40.

SALUZZO
MULTISALA IMPERO. Tel. 0172-412 317. Lunedì ingresso 8 mila. **Sala Grande: Bandits.** Or. 19.50; 22.15 **Sala Max: Santa Maradona.** Or. 20; 22.20 **Sala Migno: Training day.** or. 19.50; 22.15

MULTISALA VITTORIA. T. 0172-412.771. **Sala Mississippi: Betty Love.** Or. 20; 22.20 **Sala Metropolis: Il patto dei lupi.** Or. 20; 22.20

FOSSANO
LUX. . 0171-946.069 **Ritorno a casa.** Spett. uni re 21,15

SAVIGLIANO
NUOVO. OGGI RIPOSO

CARAGLIO
VERRINI. Tel. 0171-619.131. OGGI

CANALE
F.LLI VACCHETTI. Tel. 0173-750.277 OGGI RIPOSO

CENTALLO
NUOVO LUX Tel 0171-211.726 **Harry un amico vero.** Or. 21 < st2

CHIVASSO
. T. 0174-701.552. **L'erba di Grace.** Or. 21

CHERASCO
. Tel. 0172-488.324. 338/1618729 OGGI RIPOSO

SOGLIANO
MULTILANGHE Tel. 0173-742.321. lupi Or.: 20.30; 22.30

Sala Grande: Bandits Or.: 20.30, 22.30 **Sala Rossa: Come cani&gatti** Or.: 20.30 : **Il Bridget Jones** Or.: 22.30

FOSSANO
CINEMA POLITEAMA Tel. 0172-62.407. **Codice Swordfish.** Ore 21

SARMAZZO
EXCELSIOR. OGGI RIPOSO

LIMONE
LUX. Tel. 0171-927.534. OGGI RIPOSO.

MONDOVÌ
BERTOLA SALA 1. Tel. 0174-47.898. **Il destino di un cavaliere.** Or.: 20; 22.30

BERTOLA SALA 2. **Una lunga ga notte d'amore.** Or: 21,15

BARETTI. Tel. 0174-45.660. **Belly Love.** Ore 21,15.

PIASCO
SALA POLIVALENTE. Tel. 0175-797.027. OGGI RIPOSO

SALUZZO
CIVICO. Tel. 0175-43 756. **American pie 2.** Or. 20; 22

ITALIA. Tel. 0175-42.606. . Or.: fer. 20; 22; fest. 16, 18; 20; 22

SAN GIACOMO DI ROCCABRUNA
ROBERENT. Tel. 0174-227.105. OGGI RIPOSO.

SAVIGLIANO
AURORA. Tel. 0172/712.957. **Il diario di Bridget Jones.** Or. 20; 22.30

RITZ. **Il patto dei lupi.** Or.: 20; 22.

MASSIMI RITARDI

	35	28	74	84	17
	97	74	68		
CAGLIARI	36	76	50	13	27
	68	63	58	56	52
FIRENZE	39	76	71	15	88
	77	63	57	53	46	
A	14	42	59	56	36
	123	72	65	53	51
MILANO	64	65	41	34	51
	105	80	63	54	51
NAPOLI	42	44	51	15	26
	64		43	43	42
PALERMO	33	79	11	27	22
	93	57	56	53	52
ROMA	87			81	80
	72	68	61	56	53
	71				49
	84	73	57	49	47
	43	70	41		
	120		55	54	52

IL COMPUTER SUGGERISCE

centrati: Ambi sul n. di Palermo. Ecco le 30 coppie su cui puntare. Il gioco va programmato per settimane consecutive come gli altri sistemi:

81-1	81-18	81-70	81-64	81-88
81-3	81-21	81-40	81-68	81-89
81-6	81-24	81-48	81-75	81-90
81-10	81-30	81-51	81-79	81-2
81-12	81-33	81-56	81-80	81-28
81-13	81-36	81-61	81-83	81-39

Ambate mature: sono ambate in scadenza d'uscita, infatti tra parentesi indichiamo la presunta scadenza a estrazione:
Bari 17 (2); Cagliari 34 (1); Firenze 18 (3); Genova 56 (2); Milano 11 (1); Napoli 85 (1); Palermo 63 (0); Roma 47 (3); Torino 90 (5); Venezia 44 (1).

Per questa settimana il computer ci consiglia i 40 ambi in frequenza sulla di S

81-1	81-41	81-89	3-16	3-64
81-7	81-48	81-90	3-21	3-58
81-10	81-56	81-2	3-28	3-69
81-17	81-61	81-15	3-30	3-70
81-23	81-63	3-1	3-36	3-75
81-28	81-69	3-5	3-41	3-80
81-31	81-70	3-10	3-48	3-84
81-36	81-78	3-12	3-56	3-88

Per cadenze la lunghetta più in ritardo sviluppata per ambo e terno da giocare a Roma:

10-20-30	30-80-90	60-70-80
10-40-50	30-10-20	60-90-10
10-50-70	40-50-60	60-20-30
10-80-90	40-70-80	60-40-50
20-30-40	40-90-10	70-80-90
20-50-60	40-20-30	70-10-20
20-70-80	50-60-70	70-30-40
20-90-10	50-80-90	70-50-60
30-40-50	50-10-20	80-90-10
30-60-70	50-30-40	80-20-30

SUPER ENALOTTO - CACCIA AL JACKPOT

Giocate normali e sistemi integrati

L. 1900 2 combinazioni	34 - 48 - 53 - 61 - 86 - 12 - 18 - 68 - 70 - 10 - 55
L. 6650 7 combinazioni	66 - 50 - 74 - 84 - 13 - 67 - 90
	Giocate sistematiche con bell
L. 218.200 224 combinazioni	- basi fisse prese 1 a 1 = 11 - 29 - 38 - 63 - varianti = 14 - 17 - 88 - 90 - 74 - 23 - 59 - 43

Vincite:

Statistiche a cura Ilella Ricevitoria n. 490 di Davide e Liliana Miola, via Viana 27, Candelo

publikompass
Filiale di Cuneo
Corso Giolitti, 21 bis - 12100 CUNEO
Tel. 0171.609.122 - Fax 0171.488.249

CERCASI RAGIONIERE/A per amministrazione Scarnafigi
Tel. 0175 274766 ore ufficio

CERCASI PERSONALE
lentini TEAM SALUZZO
0175 24 86 93

AFFARONE RAV 4 anni 2 - accessoriata senza problemi
tel. 42020

Gruppo CDU-PPE Gruppo CCD

PIEMONTE: QUALE FUTURO?

Verifica dopo 18 mesi di governo regionale

Sabato 24 novembre 2001 - Villa Sassi
Strada al Traforo del Pino, 47 - 10132 Torino

Lo sviluppo: le istanze delle Categorie
ore 9:30-13:30

ore 10 **Tomaso Zanoletti** - Segretario regionale CCD

Introduce
ore 10:15 **Sergio Deorsola** - Presidente Gruppo Consiliare regionale CDU-PPE

Intervengono
ore 10:30 **Teresio Delfino** - Sottosegretario di Stato
ore **Vito Bonsignore** - Coordinatore Organizzativo Nazionale CDU
ore 11 **Franco Maria Botta** - Assessore alla Regione Piemonte
ore 11:15 **Giovanni Carlo Landare** - Assessore alla Regione Piemonte
ore 11:30 **Silvano Berra** - Segretario Generale Confartigianato Piemonte
ore 11:45 **Angelo Giordano** - Federazione Regionale Coldiretti
ore 12 **Giuseppe Maria** - Presidente Ass.Commercianti della Provincia di Torino
ore 12:15 **Cristiana Poggio** - Presidente Confcooperative Piemonte
ore 12:30 **Mario Sceti** - Segretario Generale CISL Piemonte
ore 12:45 **Gian Carlo Baffa** - Sindaco di Rivara Canavese
ore **Giuseppe Rossetto** - Sindaco di

Dibattito

Conclude
ore 13:15 **Rocco Buttiglione** - Segretario Nazionale CDU

I diritti cittadini: Sanità ed Assistenza
ore 15-19

Presiede
ore 15:15 **Paola Cavigliasso** - Segretario regionale CDU

Introduce
ore 15:30 **Antonello Angeleri** - Presidente Gruppo Consiliare regionale CCD

Intervengono
ore 15:45 **Michele Vietti** - Sottosegretario di Stato
ore 16 **Anna Costa** - Vice Presidente Gruppo Consiliare regionale CDU-PPE
ore 16:15 **Jacques Clerissi** - Ospedale di Beauregard (Francia)
ore 16:30 **Raffaello** - Economista Sanitario
ore 16:45 **Adriano Rumello** - Vice Presidente Nazionale ANPO
- Presidente
ore 17:15 **Suor Giovanna Cardini** - Presidente ARIS
ore 17:30 **Giovanna Ventura** - Segretario Regionale CISL Piemonte
ore 17:45 **Dario Cravero** - Pres. Comitato Naz. Volontariato di Civile Presidenza Consiglio Ministri

Dibattito

Conclude
ore 18 **Bruno Tabacci** - Presidente Commissione Permanente Attività Camera dei Deputati

CSI piemonte

Per rendere più capillare ed efficiente la propria azione sul territorio piemontese, il **CSI-Piemonte**, Consorzio strumentale della Pubblica Amministrazione locale in campo informatico e telematico, **apre sede a Cuneo.**
i nuovi assunti è previsto percorso di inserimento di alcuni presso la sede centrale di Torino.

I profili ricercati sono i seguenti:

- **RESPONSABILE DI PROGETTO - CN/RP**
- **- Rif. CN/AOO**
- **ANALISTA PROGRAMMATORE - Rif. CN/AP**
- **SISTEMISTA - Rif. CN/AS**

figure sono considerati requisiti preferenziali:
- Buone basi cultura tecnico informatica
- Elementi di base delle procedure di qualità (norme ISO)
- Dimostrabile esperienza nel ruolo (2 anni circa)
- Capacità lavorare in team

Per le competenze specifiche di ogni ruolo, si rimanda ai siti aziendali www.csi.it e www.nuovistrumenti.it.

Inviare dettagliato curriculum, specificando il Riferimento (Rif...) di interesse a:

CSI-Piemonte
C.so Unione Sovietica, 216 – 10134 Torino
fax 011.316.8696, e-mail: risorse.umane@csi.it

Nel predisporre il curriculum vitae chiede di dare espressa autorizzazione, in riferimento a quanto stabilito legge 675/96, all'inserimento dei propri dati personali in una banca dati informatizzata ed al loro trattamento per fini selezione e comunicazione.

IL GIOVANE VIOLINISTA RUSSO SERGEJ KRYLOV IN CONCERTO AL TEATRO CIVICO PER LA STAGIONE DELLA SOCIETA' DEL QUARTETTO

Domani sera a Vercelli il Paganini del Duemila

VERCELLI

definiscono Paganini del Terzo Millennio». E come Paganini ama suonare un «Guarnieri del Gesù». Si chiama Sergej Krylov, ha trent'anni, è nato nell'ex Unione Sovietica, in Italia ha trovato seconda patria, e non lo spaventano i paragoni con il mito. La musica fa parte del Dna della famiglia: la madre pianista, il padre violinista liutaio. Sergej debutta in pubblico a anni, in un recital. Gli basta poco tempo per imporsi. E' già in quando affronta il «Kreisler», maggior concorso violinistico mondo. Oserebbero in pochi quest'azzardo, forse soltanto l'inquieto Paganini: Krylov, il coraggioso, vince. Anzi, stravince.

Il «nuovo» Paganini arriva a Vercelli domani sera, per chiudere la stagione di concerti della Società Quartetto. In realtà è un ritorno: l'anno rso, sul palcoscenico del Teatro Civico, gli fu consegnato il «Viotti d'oro». Ed ora, quasi mantenere una promessa la platea che l'aveva acclamato, tributandogli un'autentica ovazione, Sergej Krylov si ripresenta davanti al pubblico del teatro: a sè ha voluto ancora Stefania Mormone, la giovane pianista napoletana con forma un duo stabile '94. programma del concerto, dalle 21,15, propone Tzigane e la Sonata in sol maggiore di Maurice Ravel, Quattro p romantici op. 75b di Dvoràk, Liebeslied e Liebesfreud di Fritz Kreisler e La vida breve di De Falla/Kreisler.

I biglietti per la serata, a costi estremamente contenuti, sono in prevendita alla Società del Quartetto, dalle 10 alle 12 e dalle 15 alle 18. Informazioni: 0161/255575. [r. m.]

Sergej Krylov suonerà domani sera a Vercelli accanto a Stefania Mormone

A NIZZA MONFERRATO

Coscia e Reggio stasera portano il jazz in cantina

MONFERRATO. Il jazz stasera va in cantina: alle 21,15 la casa vinicola Clemente Guasti di via IV Novembre ospiterà «Trumpette-Musette», concerto del fisarmonicista Gianni Coscia con la tromba di Felice Reggio. L'iniziativa fa parte della rassegna invernale organizzata dall'associazione «Concerti e colline», una decina di appuntamenti itineranti in località del Sud Astigiano. I due musicisti piemontesi (Coscia è avvocato jazzista Alessandria e Reggio, figlio d'arte, originario di Vinchio), presenteranno una rilettura in chiave jazz di autori italiani Kramer, Rossi e Martino e brani popolari piemontesi e francesi. Ingressi: 20 mila lire. Per saperne di più: www.concertiecolline.com. [s. ca.]

DOLCE & SALATO di

Tartufo, i super prezzi nel mirino degli esperti

ALLARME tartufo, gridano gli esperti nel corso di una campagna che volge al termine e che sarà ricordata come quella prezzi impossibili. Ad ottobre i dei giornali facevano a gara per rilanciare come se fosse un'asta mediatica, tanto che nel giro di soli quattro giorni il bianco d'Alba è passato dalle 500 alle 800 mila lire l'ettogrammo. Se poi qualcuno va in qualche ristorante - dove non trionfano i tartufi come in passato - sappia che la grattata semplice sulle uova al paletto può portare il conto a triplicare. La Regione, si appreso ad un convegno tenutosi ad Asti sabato scorso alla presenza del ministro Alemanno, dà 900 milioni l'anno ai proprietari di piante tartufigene affinchè le custodiscano. Il minino indispensabile per salvare un prodotto che difficilmente potrà avere la denominazione d'origine protetta, visto il clima di mistero e di individualismo che ancora imperversa attorno al tuber magnatum pico. Intanto, il tartufo bianco d'Acqualagna sta raggiungendo le quotazioni quello d'Alba, dopo anni in cui gli albesi hanno vissuto un privilegio di marketing (ma era soltanto questo?). Eppure - ricorda spesso Roul Molinari - più di trent'anni fa ad Acqualagna accettavano volentieri il gioco del traino d'immagine, con una quantità che appena passava il confine piemontese saliva miracolosamente di prezzo. Oggi le stanno cambiando e è meno disincantati, tanto che i pubblici amministratori e solo loro dicono è un danno quell'aura di mistero che circonda il tartufo e sulla quale stati scritti fiumi di parole e di poesia. Sarebbe meglio catalogare le piante, i terreni, autorizzare i raccoglitori e dazio a chi possiede quelle auree piante. Già, fra quanti decenni?

Alle porte di Alba, a Piobesi, una coppia di ristoratori ha imbastito un'impresa dedicata al tartufo e alla sua trasformazione. E' la Tartuflanghe, che propone una squisita pasta aromatizzata al tartufo, un burro al tartufo ed una crema che si presta a ghiotte preparazioni. Da non perdere anche il riso al tartufo e la polenta, accoppiata con bravi artigiani e con l'autentico diamante grigio.

Tartuflanghe - Piobesi d'Alba (Cuneo) - loc. Catena Rossa, 7 - tel. 0173/362627. Risotto ai funghi e tartufo: da 25 mila lire.

La Cooperativa Il Tiglio di Biella è specializzata nel miele e nelle sue varianti che soddisfano per l'equilibrio dei gusti. Loro prodotti sono la Nosita (miele di acaia e nocciole), la Melita, con miele di acacia, nocciole e cacao oppure il miele con mirtilli ed altri piccoli frutti. Da provare la loro versione di torrone che vuole, tra gli ingredienti, miele millefiori accanto a nocciole igp tonda gentile delle Langhe di Cravanzana, albune e ostie. galuperia.

Cooperativa Il Tiglio - Biella - Via Prevostale ang. Montegrappa, 16 - tel. 015/23993 - Torrone da gr. 200, 8 mila lire.

MOSTRE E ARTISTI

Un'antologica su Renato Guttuso a Palazzo Salmatoris di Cherasco

Ferraresi

A Palazzo Salmatoris continua fino al 16 dicembre la mostra antologica dedicata a Renato Guttu- (1911-1987) quattordici anni dalla sua scomparsa. Si susseguono da anni mostre prestigiose che hanno eletto la città Museo Diffuso, premiando l'intuizione del sindaco Avagnina che ha puntato forte sull'ar- e sulla cultura, facendo rivivere chiese e palazzi del stupendo centro storico.

La mostra che chiude la stagione artistica presenta un personaggio-artista impegnato socialmente, che si porta con se i caratteri della sua Bagheria e le influenze di amici famosi come Neruda, Moravia, Pasolini e Picasso. Unito a Sciascia e Vittorini dalla origine siciliana, il loro legame è mille affinità morali.

Anche le visite guidate che si propongono contribuiscono ad avvicinare l'artista pubblico soffermandosi sulla sua potenza espressionista e qualità pittorica superiore.

La mostra - grande il successo di pubblico - è realizzata con il patrocinio del Ministero dei Beni Culturali, la Regione Piemonte, la Provin- di Cuneo, il Comune, la Fondazione Cassa Risparmio di Cuneo, Banca regionale Europea, La Stampa. Inserita nel calendario dell'Ente Turismo Alba Bra Langhe e Roero. Orario di visita dal martedì al sabato 9,30 - 12,30; 14,30 - 18,30. Domenica e festivi 9,30 - 18,30.

TORINO. Presso il chiostro dell'Annunziata in via Po 45 fino al 30 novembre espongono quattro artisti con esperienze diverse, uniti desiderio di comunicare con libertà e fantasia. «Tra memorie e sogni» Nonostante Tutto.

Gianluca Marzano, Tore Milano, Giuseppe Sappa ed Antonella Tavella (anche mostra alla Cantina Comunale di La Morra) ci raccontano di loro e della natura che li circonda.

MANTA. In Santa Maria del Monastero s'inaugura domani alle 18 la personale del Cesare Botto, artiinteressante nel percorso senza mete, tanto desiderio di costante rinnovo. Una tensione dove domina il colore, il segno, i rimannaccennati alla natura.

La un'espressione che ha vissuto della vitalità degli anni '50 e '60 frequentando Ego Bianchi, lo studio di Scroppo e la «rivoluzione» artistica torinese. Una mostra da gustare, e non da spiegare, per emozioni istintive forti. L'esposizione profino al 9 dicembre. Orario dal giovedì alla domenica 15 - 19.

ACQUI TERME. A palazzo Robellini si conclude domenica a cura dell'assessorato Cultura Comune la rassegna «Itinerari» che propone una trentina di opere: disegni, matite chine e penna ed alcune incisioni degli anni '20 di Carrà.

La mostra risulta un omaggio per un artista del luogo, nativo di Quarniento che ha mosso i primi passi nell'acquese, per poi affermarsi come un protagonista del Novecento. Lavori datati tra gli '20 e '40 che bene rappresentano il maestro, spesso preparatori dei grandi dipinti ad olio. Orario feriale 16,30-19; festivi 11-12,30; 16,30-19.

BRA. Da Peira arte contemporanea in via Cavour 59, Daniele Fissore presenta «Di verde e di mare»: quelle opere che sono lo specchio limpido di una personalità complessa, che ha trovato anche nel colore una coerentematica «infinita». Orario feriale 16-20; domenica lunedì su appuntamento.

NISSAN

MICRA.
VAI SUL SICURO.

OGGI CON NISSAN ABS DOPPIO AIR BAG SONO COMPRESI NEL PREZZO.

Un'offerta davvero conveniente per chi vuole acquistare un modello della gamma e non ha un'auto rottamare: ABS e doppio sono inclusi prezzo. In alternativa hai la possibilità di scegliere :

Micra da € 8.500,00* (L. 16.458.296) hai un rottamare

oppure

Il climatizzatore in omaggio se hai un

Nissan Micra, come tutta la gamma Nissan, garantita o

SEE THE CHANGE
www.nissan.it

* Prezzi chiavi in mano IPT esclusa con incentivi Nissan.

VENITE A PROVARLA DA:

TARGA

DISPONIBILE ESCLUSIVAMENTE LA RETE UFFICIALE NISSAN:

CUNEO - Via Torino, 178 - Tel. 0171 412441 – MONDOVÌ - Via Torino, 64 - Tel. 0174 42064

LA CAMPIONESSA DELLA VALLE STURA RIPARTE DALLA COPPA CON PRIMO OBIETTIVO LE OLIMPIADI

Belmondo al via in Finlandia

Domani e domenica Stefania è sulle piste

Lorenzo Tanaceto

DEMONTE

Domani una 15 chilometri a tecnica classica, domenica la prova dimezzata in tecnica libera. Riparte dalla Finlandia e dalla Coppa del mondo l'attività della campionessa di sci nordico della Valle Stura. Stefania Belmondo, già nel Nord Europa da una quindicina di giorni, nel weekend sarà al via a Kuopio in quella che potrebbe essere la sua ultima stagione ad alti livelli: ma, d'accordo con il marito Davide, potrebbe anche optare per una mossa inattesa, e prolungare le sue imprese fino ai Mondiali del 2003, in Val di Fiemme. Per ora, comunque, tra un corso d'inglese e un buon libro rilassante, resta concentrata sulla Coppa, guardando al vero obiettivo, le Olimpiadi 2002 a Salt Lake City.

E' ancora presto per dirlo, ma dopo l'11 settembre, quelli americani saranno Giochi ancora più «blindati» dei precedenti. «Anche per noi atleti la sicurezza è importante, immagino che saranno prese precauzioni efficaci - afferma la trentaduenne atleta pronta alla sesta partecipazione a Cinque Cerchi -. Poi, nelle competizioni, dovremo salvaguardarci da noi, intendo sul doping. Personalmente, sono da sempre riluttante a barare e mi infastidice chi lo fa. Sono tranquilla su me stessa, mi auguro di potermi fidare anche dei controlli internazionali, nei quali è annunciata più severità: spero sia davvero così, anche perché non conto di andare a Salt Lake City in gita, ma per conquistare almeno una medaglia e rivivere i tanti emozionanti momenti che una gioia del genere regala».

Dopo le prove in Finlandia, la Coppa del mondo di nordico tornerà in Italia, fin dal weekend dell'Immacolata a Cogne; poi Brusson, Asiago e la Val di Fiemme. La Coppa lascerà poi spazio ai Campionati italiani Assoluti, che, grazie ai trionfi di Stefania, la Federazione ha assegnato alla Valle Stura, sulla ribalta tricolore dal 15 al 17 gennaio 2002.

Coppa Europa Assoluta

Alle prove svizzere convocati pure quattro giovani cuneesi

CUNEO

Quattro giovani talenti del Cuneese sono stati selezionati dalla Federazione per la Coppa Europa categoria Assoluti di sci nordico in programma l'8 e 9 dicembre in Svizzera. Nella prova Gundersen ad inseguimento ci saranno Daniela Dalmasso, Sci club Valle Pesio, campionessa italiana Aspiranti nel 2001; Monica Garnerone, Sci club Valle Stura, all'ultimo anno di Aspirante, in costante miglioramento nelle ultime stagioni, capace anche di battere nel Trofeo regionale di Entracque la stessa Dalmasso, e protagonista pure nella corsa campestre con il titolo italiano a squadre negli Studenteschi; Ivano Trocello, di Aisone, Gruppo sportivo Esercito, e Paolo Giordanetto, Sci club Valle Stura.

Nella trasferta svizzera, i quattro giovani cuneesi saranno accompagnati dai tecnici Jean Claude Ellena e Amilcare Daziano. I fondisti piemontesi, dopo lo «stage» di fine estate all'albergo «La Fonte» a Chiappi di Castelmagno e gli allenamenti sui ghiacciai dello Stelvio e a Tigne, sono pronti per la stagione agonistica. [l. t.]

Daniela Dalmasso e Monica Garnerone

PROMOZIONE: VALLI MONREGALESI SBAGLIA RIGORE

Calcio, recupero al Narzole (0-1)

MONDOVI'

Una rete di Usai a tredici dal termine su «assist» di Di Mauro, consente alla Narzolese di espugnare il «Piero Gasco» di Mondovì e di centrare 3 punti importanti in chiave salvezza nel girone C del Campionato di calcio di Promozione. Sempre più delicata, invece, la situazione per i padroni di casa. Per l'allenatore della Narzolese «Momo» Dogliani è la prima vittoria da quando siede sulla panchina al posto di Lamberti.

La gara era il recupero della sfida sospesa per impraticabilità del campo lo scorso 11 novembre.

Il primo tempo è terminato senza reti. Al 5' della ripresa, grande occasione per il Valli Monregalesi: cross di Robaldo, presunto fallo di Leonard Jaku. E' rigore, ma il portiere Peano para su Bongioanni.

Dopo aver subito il gol a metà del secondo tempo, il Valli Monregalesi trova di pareggiare, ma la Narzolese - malgrado l'inferiorità numerica per l'espulsione nel finale di Tuninetti - riesce a conservare il prezioso vantaggio.

Valli Monregalesi: Servetti; Robaldo, Forte (69' Martinengo), Fruttero, Curti, Mellano, Fresia (60' Michelotti), Matta (80' E. Jaku), Aluffi, Bongioanni, L. Jaku. Narzolese: Peano; Panero, Bordignon, Barale, Tuninetti, Contieri (51' Amianto), Rivetti (75' Barbero), Di Mauro, Floris, Usai, Lai (87' Ragozzino). Arbitro: Barberis di Cuneo. Rete: 77' Usai.

La nuova classifica: Albese 23; Airaschese 20; Trofarello, Chisola 19; Don Bosco, Saviglianese 17; Pro Dronero, Piossasco, Sommariva 16; Corneliano 14; Augusta Benese, Villafranca 12; Narzolese 11; Valli Monregalesi, Carmagnola 8; Luserna 5. [g. p. c.]

L'IMBATTUTA CESTISTICA ALBESE DIFENDE IN CASA IL PRIMATO NEL CAMPIONATO DI SERIE D. LA SITUAZIONE NELLA C FEMMINILE

E' derby tra Cr Saluzzo e Caffè Arabes Fossano

Domani in C2 Bra Servizi Savigliano e Abet impegnate entrambe a Torino

Aldo Scavino

CUNEO

Nella C2 di basket, occhi puntati sul derby tra Cr Saluzzo e Caffè Arabes Fossano che andrà in scena domani, alle 21, nel Palazzetto saluzzese di via della Croce. Il confronto è annunciato come uno dei più interessanti della quinta giornata d'andata; di fronte due formazioni che nell'ultima giornata hanno subito la prima sconfitta stagionale e che hanno dovuto abbandonare il vertice della classifica, che sono comunque fra le più accreditate del girone. «E' una gara delicata - hanno detto i fossanesi - con la quale continuiamo un ciclo assai difficile iniziato sabato scorso con il Kolbe. Contro i torinesi abbiamo giocato in affanno, forzando molte conclusioni. Speriamo con la Cr di riuscire a ritrovare la calma ed a sbagliare meno».

«Anche per noi il derby è delicato - hanno replicato i dirigenti saluzzesi - e costituirà un valido test sulle nostre possibilità. Con il Settimo abbiamo gettato al vento una partita già vinta; adesso dobbiamo riprenderci al più presto i punti buttati». I saluzzesi di Mauro Caldera sperano di poter recuperare Enrico Occelli fermo per infortunio; al completo i fossanesi di Mauro Sandrone.

Giocheranno fuori casa le altre due formazioni della provincia. Il Bra Servizi Savigliano, che si trova attualmente nel gruppetto delle seconde a 2 punti dal vertice, avrà il compito più impegnativo a Torino contro il Kolbe. Con la formazione che divide con la Ginnastica il primo posto della classifica, i ragazzi di Enrico Testa non partono certamente favoriti, anche se possono sperare nel «colpaccio». In casa saviglianese si conta molto sull'apporto di Francesco Maragno, il neoacquisto che solo da una settimana si è aggregato ai compagni.

L'Abet Bra gioca invece a Torino, contro il Cus, una partita non impossibile sulla carta. La formazione torinese ha appena due punti in classifica, mentre i ragazzi di Dario Giandrone sono ancora alla ricerca del primo successo stagionale.

In D la Cestistica Albese, capolista imbattuta nonostante abbia disputato una partita in più, sarà impegnata domenica, alle 20,30, in casa contro il Basket in Progress di Torino. L'obiettivo dei ragazzi di Karim El Nadoury è quello di continuare la striscia vincente.

Nella C femminile, gli incontri della quarta giornata iniziano stasera con la trasferta del Brabasket a Torino con la Ginnastica. L'Energia Savigliano ospita domani, alle 19, il Palasport, l'Akena Torino, la Pallacanestro Cuneo del coach Fulvia Testi affronterà domenica, con una formazione d'emergenza (mancheranno Bruno, Forneris, Rocchia, Fazio e Fantino) la trasferta di Aosta col Sarre.

Fulvia Testi, Pallacanestro Cuneo

SPORT

PALLAPUGNO

Arbitri e direttori tecnici nel «memorial Bresciano»

Nello sferisterio di Madonna del Pasco domani, alle 13,30, si disputerà il «memorial Emilio Bresciano», giunto all'ottava edizione. Si sfideranno, come di consueto, due formazioni composte da arbitri e direttori tecnici. Durante la manifestazione verrà anche giocata, in via sperimentale, una gara di precisione. In caso di maltempo arbitri e direttori tecnici si sfideranno in una partita di pallone leggero nella palestra della Scuola media di Villanova Mondovì. [a. s.]

TENNISTAVOLO

I pongisti del Cuneese al torneo nazionale

Approfittando di una interruzione dei campionati, i migliori pongisti della «Granda», con gli atleti della società A4 di Verzuolo in evidenza, parteciperanno domenica ad un torneo nazionale giovanile a Valeggio sul Mincio. [a. s.]

HOCKEY SU PRATO

La società braidese farà ricorso al Coni

La Commissione unica di appello della Federazione italiana hockey su prato, ha respinto il ricorso dell'Hc Ortobra-Bra Servizi relativo alla sconfitta «tavolino» contro l'Eur Roma (sul campo era finita 1-1) e i successivi 2 punti di penalizzazione inflitti alla società per la vicenda legata al tesseramento di Cordini (ex Novara). Il club braidese ritiene però di avere agito correttamente e ha preannunciato un nuovo ricorso, questa volta al Coni. [r. a.]

MOTOCICLISMO

Folta partecipazione al trial di Garessio

Ottanta trialisti hanno disputato a Garessio le ultime prove valide per i Trofei «Moto club Trial Alta Valle Tanaro» e «Moto d'epoca», in pallo dal presidente del team valtanarino Giorgetto Giugiaro. Nel «Trofeo A.V.I.» si sono imposti Antony Bongiorno (Esordienti 50 cc), Carlo Russo (oltre 50 cc), Francesco Pillitteri (125 cc), Tommaso Ranise (Amatori) ed Enrico Moretti (Esperti). Tra i piloti di moto d'epoca: Giovanni Tosco (Esperti) e Bruno Landra (Amatori). Premi speciali a Giulio Russo (folklore e competizione), Aldo Allione (percorso netto e Bultaco 1965) e Marco Bracco (vincitore del minitrial). [s. c.]

Nuova concessionaria
per Cuneo e Provincia
KIA MOTORS
VENTO S.r.l.
KIA MOTORS

PRESENTA LA GAMMA AUTOMOBILI e FUORISTRADA

RIO SPORTWAGON
1.300/1.500

ABS - 2 airbag - servosterzo
da L. 17.800.000*

CARENS
monovolume

A/C - 2 airbag - servosterzo
da L. 26.900.000*

SPORTAGE
2.000 TDI

A/C - ABS - 2 airbag - servost.
da L. 35.450.000*

CARNIVAL
2.900 TDI - common rail

A/C - ABS - 2 airbag - servost. - 7 posti
da L. 42.500.000*

* Prezzi chiavi in mano - I.P.T. esclusa per vetture imm. entro il 31/12/2001

3 ANNI DI GARANZIA o 100.000 KM

Venite a scoprila da

VENTO Srl
Via Torino, 171 - CUNEO - Madonna dell'Olmo
Tel. 0171 411949

NORDAUTO Snc
Corso Torino, 14 - ALBA
Tel. 0173 441374

C A R R E L L I E V A T O R I

di & C. s.n.c.
Via Roma, 32/A - 12030 - Tel. 0175 265145 - Fax 0175
http: www.biancogianbeppe.com e-mail: info@

A S S I S T E N Z A

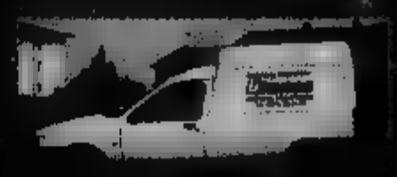

- Tempestività degli interventi automezzi attrezzati a officina mobile;

V E N D I T A

N O L E G G I O

Per soddisfare le esigenze di lavoro stagionali e/o per ottimizzare la programmazione dei costi aziendali, forniamo il di carrelli in noleggio, di manutenzione, assistenza e assicurazione.

Pieghe e Piegature & Demarcazione

ORIENTARSI É FACILE CON

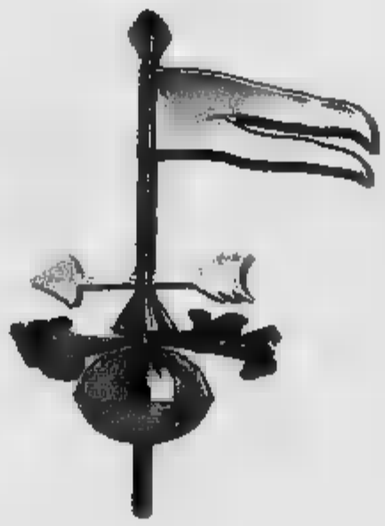

CENTROMETAL
SOPRA A TUTTO

SISTEMI DI COPERTURA

produzione di sistemi copertura in lega /perdura di alluminio vari di completamento

LATTONERIA

produzione una vasta gamma pressopiegati in - acciaio inox acciaio preverniciato - zinco titanio e alluminio

FORMAZIONE

organizzazione di di formazione per un utilizzo più facile e veloce dei nostri prodotti

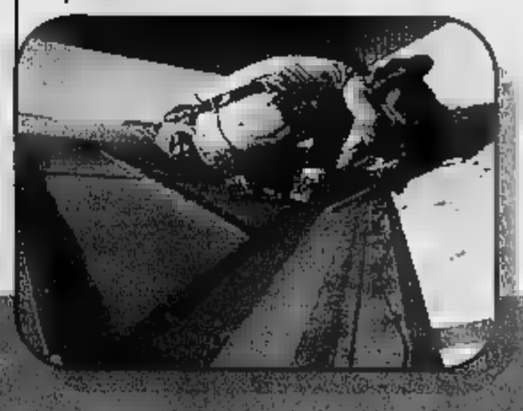

12030 Marene (CN), via Marconi 98/F - Tel. 0172 742732 - Fax 0172 742837

info@centrometal.com

Per maggiori informazioni spedire questo coupon a Centrometal via Marconi, 98/F - 12030 Marene (CN)

Nome/Ragione sociale ..... Indirizzo .....

Città ..... Prov. ..... Cap ..... Tel. .....

e-mail ..... Professione/Ramo di attività .....

CASO EXIT | TRA INDAGINI E POLEMICHE

L'ASSOCIAZIONE

Exit è l'Associazione Italiana per il diritto ad una Morte Dignitosa. La sede, perquisita domenica (foto) dalla polizia, è in Corso Monte Cucco 144. Gli indirizzi web sono www.exit-italia.it; e-mail: exit-italia@libero.it; tel. 011-7707126; 330-512712. Il presidente Emilio Coveri, vicepresidente Maria Di Chio, segretario Annalisa Coveri, tesoriere Liliana Barili, consiglieri Emiliana D'Ercole, Norma Del Zotto e Maria Augusta Villata

AN: «LA LIBERTÀ È PER LA VITA»

«L'eutanasia è l'appropriazione indebita della vita. Ritenerla un diritto di libertà equivale a negare il concetto e il significato di libertà che non può essere mai contro la vita. L'eutanasia è l'antilibertà». E' il giudizio di Riccardo Pedrizzi (foto), responsabile nazionale di An per le politiche della famiglia e presidente della Commissione Finanze e Tesoro di Palazzo Madama sulla vicenda che ha coinvolto l'associazione Exit

Eutanasia, l'inchiesta adesso si estende alle cliniche svizzere

Tra le carte sequestrate dagli investigatori trovato il vademecum per il trasferimento dei malati terminali in ospedali oltre frontiera

Massimo Numa

Tutti i soldi del presidente di Exit, Emilio Coveri. Dove sono, in quali conti bancari, chi li ha versati, in quali paesi e a chi servivano. Storie di versamenti e donazioni, almeno in apparenza banali, che saranno attentamente vagliate in modo autonomo rispetto al reato contestato dai pm a Coveri: omicidio del consenziente. Un'accusa che può costare dai 6 ai 15 anni di carcere. La polizia lavora, adesso, in questa direzione, anche attraverso la ricostruzione dell'organico «vero» dell'associazione che promuove l'eutanasia in Italia. Infine la ricerca di morti sospette. Italiani scomparsi in Svizzera e in Olanda, negli ultimi mesi.

Sarà una ricerca difficile e lunga, che si estenderà a Milano, Venezia, Firenze. Bisogna ricostruire le cartelle cliniche di persone partite per quello che, in teoria, doveva essere un viaggio della speranza e che al contrario s'è chiuso con un fulmineo funerale. Ancora, resta da definire il ruolo del responsabile della Regione Nord Ovest (Piemonte, Liguria, Val d'Aosta), Roberto Lo Tauro, braccio destro di Coveri. Tra le carte sequestrate, una ha interessato non poco gli investigatori della squadra mobile di Torino. Ci sarebbe anche da sorridere, se non fosse che questa inchiesta della procura di Torino ha come centro la sofferenza dei malati terminali e la morte. È un semplice foglietto, strappato a un bloc notes del «Gianduiotto Feletti, specialità di Torino». Sopra, scritto con una biro, il vademecum di vuole iniziare il percorso dell'eutanasia: «1 - fotocopia cartella clinica. 2 - dichiarazione del dottore: "E' in fase terminale avanzata (il soggetto da sottoporre al suicidio assistito, ndr). 3 - la fotocopia del testamento biologico». Questi documenti («Tenete gli originali, che non si sa mai. Basta la fotocopia», raccomandavano alla Exit) sarebbero stati inviati a responsabili olandesi e svizzeri.

La polizia vuole identificare chi ha materialmente scritto l'appunto. Al frettoloso e preciso memorandum mancava tuttavia un altro elemento essenziale: l'iscrizione ad Exit doveva risalire ad almeno tre anni prima, proprio per rendere più credibile e vero il testamento biologico. «Per i ritardatari nessun problema», spiegava Coveri, e la quota annuale era di 30 mila lire, bastava pagarne 90 e il gioco era fatto. Novantamila lire, tre anni di adesione. E così l'ultimo ostacolo veniva superato. Restava che procedere, senza trascurare niente. Nemmeno la sensibilità e le remore di una famiglia cattolica alle prese con il problema di organizzare e pagare la «dolce morte».

È Coveri stesso a suggerire l'atteggiamento corretto di un «suicida volontario», che però non vuole rinunciare ai sacramenti della Chiesa. Tranquillizza anche gli accompagnatori: «Eh, state molto attenti. Dite al prete che è persona vuole solo l'olio santo... vuole l'olio. Basta. Niente di più. Ma non dite al sacerdote che è per partire. Il prete bloccherà tutto, voi finite nelle grane e addio viaggio». Le indagini puntano in Svizzera, in base ai primi elementi raccolti nel corso delle perquisizioni, effettuate sia nell'abitazione-sede di Exit, in corso Montecucco, sia all'interno dell'azienda dove Coveri lavora. Un'impresa ardua, solo in parte favorita dalla meticolosità e dall'ordine con cui Coveri ha catalogato l'archivio dell'associazione. Decine di grosse cartelline nere, e poi faldoni, registri e agende, in cui i conti del presidente si incrociano o si affiancano ai verbali e gli atti costitutivi dell'associazione culturale. Fogli ingialliti e molti «testamenti biologici», firmati anche da uomini e donne residenti all'estero. Una rete invisibile e segreta. Lo precisava lo stesso Coveri: «I nomi degli iscritti li conosco solo io e stop. Non ne sa nulla neppure il vicepresidente».

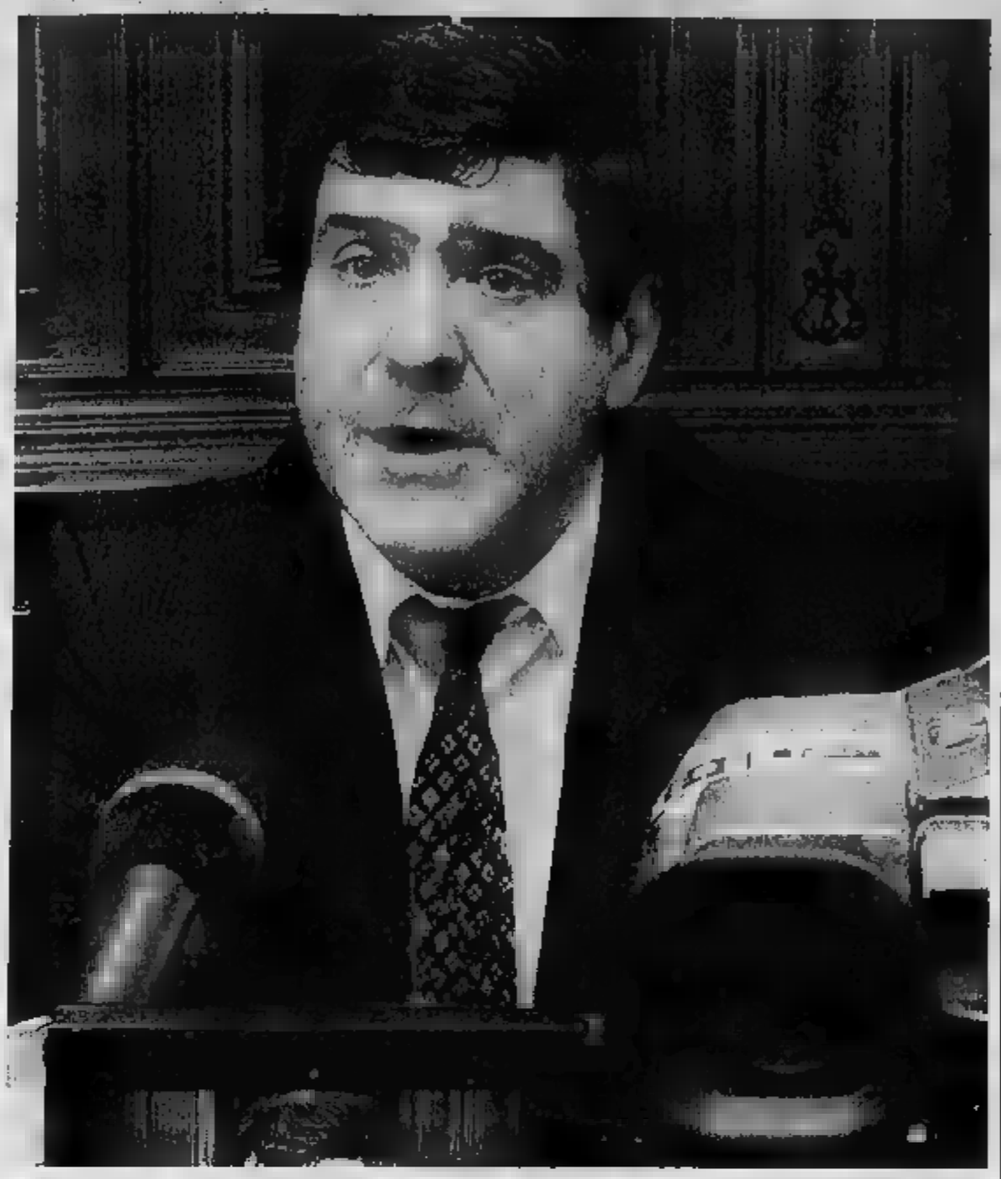

La polizia sta seguendo una pista che potrebbe portare ai conti bancari e ad eventuali versamenti effettuati all'associazione E' in fase di ricostruzione l'organico della struttura: ancora da chiarire il ruolo rivestito dal responsabile della regione Nord-Ovest

Il presidente di Exit, Emilio Coveri, ha espresso in conferenza stampa le proprie posizioni dopo l'avvio dell'inchiesta

Emilio Coveri: «Non ho mai preso soldi»

I viaggi per morire in Olanda? «Sono andato ad Amsterdam solo per partecipare a qualche convegno, una volta per accompagnare un malato terminale». I dieci milioni, cremazione e funerali tutto compreso? «Lo giuro, io non ho mai preso una lira».

Emilio Coveri si difende dall'accusa di aver «fornito qualsiasi tipo di aiuto e praticare l'eutanasia». «Sono finito in un tritacarne più grosso di me - dice - solo perché mi sono sempre esposto, senza ipocrisie, in difesa dei malati incurabili che vogliono decidere come e quando morire». Per rafforzare la sua posizione il presidente della Exit ricorda, più volte, di essere assistito dall'avvocato Gianpaolo Zancan, il senatore Zancan».

Eppure non dice mai, nemmeno una volta: «io quelle cose le ho dette al cronista della Stampa che ha fatto l'inchiesta non le ha mai dette». Preferisce affermare - chissà perché - «che le inchieste in Italia dovrebbero farle i giudici» oppure che è tranquillo perché lui è «una persona onesta, molto onesta». Poi ripete più volte che «l'eutanasia è una libera scelta. Ogni persona che ha un male incurabile ha il diritto di scegliere quando morire» E si domanda: «Dopo tutte le cure antidolore perché non bisogna rispettare la volontà di chi ha chiesto di morire? Se una persona lo chiede deve essere accontentato, va della sua dignità». Tra le tante persone che hanno condiviso la sua battaglia, Emilio Coveri ricorda Indro Montanelli. «Non dimenticherò mai la prima volta che l'ho incontrato, abbiamo chiacchierato tre ore di fila. Anche lui, come me, auspicava una legge italiana per l'eutanasia». [g.lon.]

«Una legge sulla dolce morte»

I radicali continuano la raccolta delle firme

Grazia Longo

Primo, una legge che regoli l'eutanasia. Secondo, la fine di un proibizionismo trasversale tra i partiti di destra e di sinistra. Terzo, la difesa della libertà. Durante la conferenza stampa di ieri mattina nella sede della Exit - che è poi l'appartamento del suo presidente Emilio Coveri - la necessità di «morire con dignità» è stata più volte ribadita da diversi punti di vista.

Il presidente dell'associazione radicale Adelaide Aglietta, Silvio Viale - ginecologo di professione -, insiste «sull'urgenza di una legge e fa un mea culpa pubblico del presidente dell'ordine nazionale dei medici Giuseppe Del Barone». «Considera disonesti i medici favorevoli all'eutanasia. Beh, eccomi qua: vuole sottopormi a un provvedimento disciplinare?». Per il segretario nazionale dei Radicali, Daniele Capezzone «l'obiettivo principale è portare a termine la raccolta di firme per la legge sull'eutanasia e l'avvio di una politica seria in Parlamento». Lo scoglio da superare? «Il proibizionismo trasversale: cinque anni di maggioranza di centrosinistra non hanno prodotto alcun passo avanti su questo piano, né alcun altro diritto civile. E l'attuale governo di centro-destra ha l'aggravante di criticare diritti acquisiti come l'aborto, figuriamoci l'eutanasia».

Sull'autonomia della scelta, mette invece l'accento Gianni Vattimo. «Mi domando - dice il filosofo ed europarlamentare Ds - perché non sia possibile

> Il segretario nazionale Daniele Capezzone: «Tutte le forze politiche ignorano l'argomento» Per il filosofo Vattimo «bisogna regolare libertà del singolo e bioetica»

regolare le questioni di bioetica sulla base della libertà del singolo. Nel caso dell'eutanasia questa libertà può essere espressa attraverso il testamento biologico o altre forme di regolamentazione legale della questione». Vattimo, inoltre, l'esigenza di «un diritto europeo, perché non ha molto senso che in Olanda l'eutanasia sia legale, e in Italia no».

Contro l'accanimento terapeutico «assurdo, perché tiene in vita persone in stato vegetativo permanente» si schiera anche Gabriella Vesce. Suo marito Emilio Vesce, radicale, è spirato l'11 maggio scorso dopo sei mesi di coma irreversibile e lei continua a battersi per una legge «che permetta di morire con dignità e senza sofferenze inutili». «Ogni mattina mi svegliavo con l'augurio che Emilio fosse morto - ricorda la moglie -, talmente atroce era lo stato, come di un vegetale, in cui lo costringevano a vivere. Non provava più dolore, né piacere. E io mi sentivo in colpa perché sapevo che non avrebbe voluto finire la sua vita in quel modo».

Gabriella Vesce non è l'unica ad aver vissuto l'esperienza di un parente che avrebbe preferito la «dolce morte». Alla conferenza stampa partecipa anche Letizia Moizzi, nipote di Indro Montanelli. «Sono iscritta alla Exit, dove era molto nonno - dice - perché sono fermamente convinta che il diritto all'eutanasia debba essere tutelato dallo Stato». E il segretario dei Radicali Daniele Capezzone insiste sull'importanza di accelerare i tempi dell'approvazione di una legge, Gianni Vattimo rilancia l'ipotesi di una proposta di legge anche all'interno dei Democratici di sinistra.

«Ne ho parlato con il senatore Franco Debenedetti - afferma - che si è detto disponibile». Ma i tempi si preannunciano lunghi, soprattutto se si pensa alla lentezza della legge sulla terapia contro il dolore. «Ci sono voluti decenni perché fosse realizzata - osserva il segretario dei Radicali Daniele Capezzone -, ma sappiamo che quella legge non è largamente applicata. Un ricoverato su tre negli ospedali italiani patisce sofferenze che potrebbero essere lenite oppure eliminate». «La verità - conclude Silvio Viale - è che ancora una volta l'Italia si pone come fanalino di coda rispetto agli altri Paesi europei, dove la questione eutanasia sta per essere risolta».

DOMENICA IL CONGRESSO DEL CARROCCIO. ULIVO E RIFONDAZIONE POLEMICI SULLA CANDIDATURA DI COTA ALLA SEGRETERIA

«Lega in giunta? Non dipende da me»

Ghigo: sono disponibile ma bisogna modificare lo Statuto

Accanto, Enzo Ghigo, presidente della Giunta regionale. A destra il leader della Lega Nord, Umberto Bossi, atteso domenica a Leinì per il congresso straordinario del Carroccio subalpino

Maurizio Tropeano

Il «caso Lega» non si sblocca, anzi si complica. Ieri il presidente della Giunta, Enzo Ghigo, ha ribadito la sua «più totale disponibilità, non appena l'ampliamento della Giunta diventa realtà, a far entrare un rappresentante della Lega nell'esecutivo». Ma non ha preso nessun impegno sui tempi di questo ingresso. E qui lo scoglio è il mantenimento della decisione di «fare ostruzionismo».

Il capogruppo Matteo Brigandì e il presidente del Consiglio regionale, Roberto Cota, puntano infatti a far entrare il Carroccio nella stanza dei bottoni regionali entro l'anno. Ghigo ribadisce: «Perché tale ampliamento si realizzi è necessaria una modifica dello Statuto, che è di competenza del Consiglio regionale e non certo della Giunta».

Le opposizioni vanno all'attacco. Secondo Giuliana Manica, capogruppo Ds, «al centro del litigio non c'è alcun motivo di merito, di contenuto, ma solo scontri sugli assetti di potere. L'allargamento della Giunta non viene giustificato in termini programmatici o di necessità funzionali, ma solo con la necessità per la Lega Nord di avere due posti». Aggiunge Antonio Saitta a nome della Margherita: «La Lega Nord sa benissimo che Ghigo si comporterà come loro vogliono fa il solito: non affronta il problema e lo rimanda. La storia della parità scolastica insegna». I capigruppo della Casa delle Libertà affronteranno la questione in un vertice previsto per lunedì anche se i segnali di malessere non arrivano solo dalla Lega Nord. Sergio Deorsola, capogruppo del Cdu, ricorda solo che «ordini del giorno approvati dal Consiglio regionale e ispirati alle politiche moderate, come i contributi per la famiglia e gli oratori, sono rimasti lettera morta. E' ora un'inversione di tendenza».

E il rapporto tra la Lega e la Giunta Ghigo sarà uno degli argomenti in discussione nel congresso straordinario del Carroccio subalpino. Domenica pomeriggio a Leinì 505 delegati eleggeranno il segretario e il presidente. Ieri sono state ufficializzate le candidature. Quattro i concorrenti per la carica di presidente: l'uscente Silvano Straniero e poi il consigliere regionale Oreste Rossi e gli ex parlamentari Marco Preioni e Roberto Ceresa. Due gli sfidanti per la segreteria: Sebastiano Fogliato e Roberto Cota.

La scelta del presidente dell'Assemblea subalpina di scendere in campo in prima persona per un incarico di partito, però, ha provocato la dura reazione delle opposizioni. I capigruppo dell'Ulivo e di Rifondazione, con una lettera indirizzata allo stesso presidente, sottolineano la loro posizione: «Per noi è inconciliabile questo eventuale ruolo politico con quello di presidente del Consiglio Regionale». Aggiungono: «La situazione che si verrebbe a determinare in caso di sua elezione rappresenterebbe una lesione grave del principio di imparzialità istituzionale, e come tale non potrebbe in alcun modo essere ignorata».

Cota, però, non sembra preoccupato delle polemiche. Precisa che non «tutto l'Ulivo condivide questa scelta visto che il consigliere Benedetto è dissociato» e poi spiega: «Non esiste nessuna incompatibilità tra cariche di partito e cariche istituzionali». Conclude: «In Italia ci sono anche presidenti di Assemblea con responsabilità di vertice nelle formazioni politiche. Anche in Piemonte. Un esempio Mauro Marino, presidente del Consiglio comunale di Torino, è coordinatore regionale dei Democratici».

È il **momento** di offrire ai vostri figli una grande opportunità formativa.

È il **momento** di scegliere l'**Istituto Sociale.**

Per tutti i genitori che vogliono investire sul **futuro** dei propri figli

tre incontri per saperne di più.

- Lunedì **26 novembre** Liceo Classico e Liceo Scientifico
- Martedì **27 novembre** Scuola Media
- Lunedì **3 dicembre** Scuola Elementare

Presentazione dell'anno scolastico 2002/2003
Teatro dell'Istituto Sociale, Corso Siracusa 10, Torino ore 21
tel. 011 357835 fax 011 3247467
www.istitutosociale.it

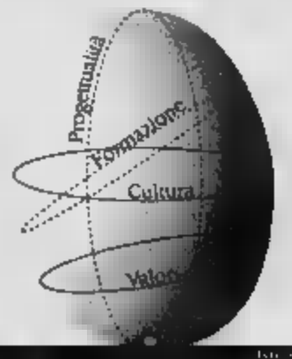

ISTITUTO SOCIALE TORINO

UN ALTRO PASSO FALSO

L'assessore allo Sport «La soluzione proposta si può realizzare»

L'assessore Renato Montabone e la pista del ghiaccio com'era

Piazza Castello, no alla pista del ghiaccio

Bocciato dalla Sovrintendenza il progetto del Comune

a Minucci

Alla fine la Soprintendenza ha detto no alla pista di pattinaggio in piazza Castello per cui la giunta aveva già pronti progetto e finanziamenti (300 milioni). Le perplessità emerse nell'incontro di mercoledì sera fra l'assessore Renato Montabone e il responsabile dei Beni Architettonici Lino Malara ieri mattina si sono trasformate in una secca bocciatura dell'iniziativa. E così, la Torino olimpica che il 30 novembre si preparerà a festeggiare (sempre in piazza Castello) il nuovo logo dei Giochi del 2006, dovrà fare a meno di un impianto sportivo su ghiaccio che nel cuore storico della città avrebbe assunto un forte significato simbolico.

Motivo della mancata approvazione? A spiegarlo è un amareggiatissimo assessore allo Sport: «Già nel nostro incontro di mercoledì il sovrintendente ci aveva chiesto di modificare l'assetto dell'impianto in modo tale che non finisse per occultare gli ingressi di Palazzo Reale e Madama - spiega Montabone - noi abbiamo chiesto tempo, per valutare insieme con i tecnici se fosse stato possibile spostare la pista dove un tempo c'era la fontana che collegava le due residenze. Purtroppo, però, abbiamo scoperto che quella soluzione non era percorribile: proprio in quell'area infatti si trovano alcuni lampioni».

E dal momento che non c'erano alternative, la Sovrintendenza ha invitato il Comune a rinunciare a quel progetto per cui tutto era già pronto dal disegno (molto meno invasivo dell'edizione '98, con la pista raso terra) ai finanziamenti (trovati con non poche difficoltà). Subito sono scattate le reazioni: da quelle politiche - la connessione con Torino 2006 le rendeva quasi obbligatorie -, a quelle dei commercianti e della gente qualunque. Il primo a criticare questa presa di posizione della Sovrintendenza è il sindaco Chiamparino che chiarisce anche che in centro d'ora in poi non si faranno più manifestazioni paracommerciali a dimostrazione del fatto che c'è un'attenzione alla salvaguardia dei Beni Architettonici: «Credo che ci sia un modo più dinamico di applicare il nostro rigore nella tutela dei Beni artistici - ha dichiarato Chiamparino - quest'anno poi, un'iniziativa come la patinoire in piazza Castello assumeva doppio significato simbolico: avrebbe celebrato attraverso il ghiaccio l'evento e cinque cerchi inserendolo pure nella piazza più significativa e bella della città».

Il sindaco, per il momento, non pensa a soluzioni alternative e di ripiego: «Quel progetto andava bene lì, in quella piazza: spostarlo in periferia, in luogo altrettanto centrale, meno aulico, perderebbe di significato». E conclude, con tono amaro: «E' un po' quello che sta succedendo per lo stadio comunale: certe questioni andrebbero gestite in modo burocratico, tutto quìs.

Il sindaco Chiamparino «Dallo stadio Comunale alla patinoire, una gestione troppo burocratica»

Sfoggiano meno fair-play e si dichiarano «seccatissimi con questa Sovrintendenza che autorizza i giganteschi baci perugina di Eurochocolate in piazza Castello o i tendoni del volontariato, poi dice no ad un impianto che piace proprio a tutti» i commercianti dell'associazione piazza Castello, attraverso il presidente Alfredo Pisapia: «Ci devono spiegare perché una volta dicono sì a cose degne di un circo equestre e poi, alla vigilia delle Olimpiadi, bocciano progetti che possiamo ammirare in tutte le piazze storiche del mondo da New York a Parigi passando per piazza della Signoria».

Anche il presidente del Comitato olimpico nonché ex sindaco Valentino Castellani (la cui giunta, nel '98, riuscì a portare la patinoire in piazzetta Reale) è deluso: «Mi auguro che il Comune riesca a trovare una soluzione alternativa - dice - si è trattato un'iniziativa che avrebbe contribuito a diffondere una certa cultura del ghiaccio...».

Che risponde a questo fuoco di fila di critiche il Sovrintendente Lino Malara? Tanto per cominciare dichiara che preferirebbe non l'argomento sui giornali «ma far prima pervenire uno scritto al sindaco Chiamparino». Poi però, alla fine, qualcosa dichiara: «Che i gazebo di Eurochocolate a quelli del volontariato rimanevano soltanto pochi giorni in piazza Castello, mentre per la pista del ghiaccio si sarebbe trattato di due mesi, per un impianto di dimensioni olimpiche...». E quando ieri mattina l'assessore Montabone ha posto a fare qualche esempio di città come Milano (che ha messo la pista in piazza del Duomo), Firenze (piazza della Signoria) e Parigi (di fronte all'Hotel de Ville) lui ha chiarito la questione spiegando che: «Torino è Torino».

CITTA' A CONFRONTO TRA ESTERO E ITALIA

La patinoire di Time Square, di fronte al Rockfeller Center è ormai un'istituzione della Grande Mela. Sono centinaia le pellicole che ritraggono bambini e adulti sui pattini come l'immagine stessa del Natale newyorchese. E nel '98, quando l'allora assessore al Turismo Fiorenzo Alfieri presentò l'iniziativa della pista di Palazzo Reale paragonò piazza Castello al Rockefeller Center

PARIGI
Sono ormai dieci anni che Parigi riserva una delle sue piazze più storiche e romantiche a una pista per il pattinaggio su ghiaccio. Si trova nella città vecchia, proprio di fronte all'Hotel de Ville, il municipio. L'impianto con accesso gratuito è in funzione da novembre a gennaio, non ha dimensioni gigantesche, ma lo scorso anno avrebbe ospitato oltre 2 mila aspiranti pattinatori

MILANO
Nel 1995 anche il capoluogo lombardo sperimentò, in piazza del Duomo, l'arrivo di una grande pista per il ghiaccio. L'iniziativa raccolse il gradimento di centinaia di milanesi e fu ripetuta per qualche anno. Anche oggi, pare che l'amministrazione Albertini, stia per deliberare di continuare l'esperimento, sempre in piazza del Duomo «perché si presta molto bene a questo utilizzo»

FIRENZE
Pare che il progetto abbia diviso maggioranza e opposizione in Consiglio. Alla fine vinse la giunta che decise di far sbarcare, tre anni fa, in piazza Santa Croce (uno dei luoghi più «vincolati» vicino a piazza della Signoria) le serpentine del ghiaccio artificiale. Oggi, invece, a causa delle proteste dei residenti contro il rumore, l'impianto è stato trasferito a «Campo di Marte»

Specchio dei tempi

«A Giurisprudenza, per ora, lezioni solo al mattino» - «Noi giovani liceali orgogliosi essere italiani» - «Su Santa Margherita rischio la vita quattro volte al giorno» - «Poco rispetto per i disabili»

Il preside della Facoltà di Giurisprudenza di Torino ci scrive:

«Ho letto con dispiacere ed un po' di stupore la lamentele di alcuni laureati iscritti a Giurisprudenza. Mi permetto di fare presenti alcune ulteriori elementi, a precisazione del funzionamento della Facoltà.

«La Facoltà di Giurisprudenza è tra quelle dell'Ateneo con numero di docenti più ridotti rispetto agli studenti: da almeno 20 anni le lezioni di 1° anno si svolgono in cinema e non riescono a superare i tre corsi paralleli: la richiesta da gran numero degli stessi studenti le lezioni sono per lo più al mattino. Ciò è noto anche quest'anno almeno da agosto. La Facoltà non riesce a fare di più, almeno per ora.

«La presentazione dei piani ha subito traversie dovute al nuovo sistema informatico dell'Ateneo, che non dipende dalla Facoltà: essa è stata da tempo prorogata per tutti gli studenti».

«In ogni caso quelli che chiedono convalida di esami devono rispettare tali termini, perché da almeno un quindicennio presentano il piano di studi dopo avere comunicazione delle convalide riconosciute dal Consiglio di Facoltà. Questo può decidere prima di dicembre, dato il termine effettivo e tardivo delle iscrizioni; ma gli studenti possono già seguire quei corsi che presumibilmente non rientrano nella richiesta di convalide.

«Le convalide quest'anno sono complicate dall'applicazione dei nuovi ordinamenti: gli studenti possono già seguire le materie di 1° del nuovo ordinamento o quelle di 2° del vecchio, integrando poi la preparazione per quelle materie per cui ciò sarà didatticamente necessario, secondo quanto verrà precisato dai docenti».

«La situazione quindi non è così complessa o disperata, come si poteva dedurre dalle lettere. Poteva, peraltro, essere direttamente chiarita dagli interessati con una semplice richiesta di precisazione».

Gian Savino Pene Vidari

Un gruppo di lettori ci scrive:

«Siamo la IV Scientifico del Collegio San Giuseppe. Martedì scorso abbiamo partecipato alla celebrazione del 140° anniversario della formazione dello Stato italiano a Palazzo Carignano. Vogliamo ringraziare il Presidente Ciampi per aver scelto la nostra Torino, sede del nostro primo Parlamento, per ribadire l'importanza di sentirsi italiani. In un'epoca in cui la globalizzazione sembra avere cancellato l'identità nazionale, questa cerimonia ci ha dimostrato come questo sentimento sia ancora presente anche nei giovani e sia importante, soprattutto considerando l'attuale crisi internazionale. Noi stessi, nonostante la nostra scarsa abitudine di seguire nella loro totalità i discorsi politici, siamo stati coinvolti dal clima di entusiasmo e siamo di aver partecipato a questo incontro con il Presidente, perché ci ha fatto sentire orgogliosi di essere italiani».

Seguono le firme

Un lettore ci scrive:

«Tutti i giorni, almeno quattro volte al giorno, rischio di farmi molto male, e peggio, percorrendo il mio scooter appena 1 km di strada dimenticata da ogni dovuto e serio servizio di manutenzione. Strada Santa Margherita - come tantissime altre strade della nostra bella città - è in condizioni a dir poco disastrose. Oltre ai dossi che imperversano, grazie alle mode recenti, c'è un manto stradale che è tutto un buco o brutti rappezzi; ci sono tombini incassati per oltre 10 cm, e che addirittura con le forti piogge si aprono completamente; un parapetto di un piccolo ma alto viadotto di fronte all'ospedale S. Camillo sta miracolosamente in piedi grazie a un arbusto; comode scaletta pedonale che porta all'ospedale sembra reduce da bombardamenti con gradini rotti e storti.

«Non parliamo poi delle strisce stradali che vengono periodicamente fatte anche sulle buche, così che dopo una settimana non ci sono già più».

Segue firma

Un lettore ci scrive:

«Mi aggiungo alla polemica sui contrassegni per disabili. Mio padre è disabile da ormai anni e mi fa rabbia notare sempre i posti riservati occupati da altri veicoli in maniera sistematica. Tutte le volte che trasporto mio padre ho sempre notevoli difficoltà nel trovare un posto. Non solo: l'inciviltà si vede anche notando le auto costantemente parcheggiate agli angoli dei marciapiedi dove ci sono rampe di accesso non solo per disabili ma per carrozzine e passeggini per neonati. I posti riservati basterebbero accorne a patto che fossero lasciati liberi».

Segue la firma

specchiotempi@lastampa.it

EMITEL
Telefonia di Classe
Uffici e sala esposizione
TORINO Piazza Bengasi n.13 10127
Tel. 011.606.77.77 Fax 011.605.62.75
www.emitel.it E-Mail info@emitel.it
Unità locale
AOSTA Via Aubert 72
11100
Tel. 335.715.44.14

COMUNICA
Che il giorno 8 Novembre 2001
ha ottenuto l'autorizzazione Ministeriale di 2° grado
alle installazioni di impianti telefonici.

Un obiettivo centrato a pochi mesi di distanza dal raggiungimento di un altro importante traguardo: la certificazione di qualità ISO 9001.
Un caloroso ringraziamento a chi ci ha gratificato con la propria fiducia.
Grazie anche a chi non ci ha creduto, perchè ha contribuito a rafforzare la nostra tenacia nel cercare di migliorarci.

A tutti il nostro massimo impegno quotidiano.

Ai Clienti ricordiamo che le Aziende installatrici degli impianti telefonici sono tenute al rilascio della certificazione e del progetto firmato da un professionista iscritto all'albo, ai sensi della Legge 109/91 e al D.M. 314/92.
È un obbligo richiederli per evitare pesanti sanzioni amministrative

ZIONISTA ACQUISTA
ROLEX e PATEK PHILIPPE
Tel.

NOTIZIE dalle AZIENDE

Rossi Gioielli e Carlo Fiori hanno presentato: "Les Fleurs et Les Precieux - Noël 2001"

Torino si muove eccome, basterà esserci lunedì pomeriggio presso l'Atelier Floristia Carlo Fiori al n° 1 di Corso Einaudi per rendersene conto. Con uno strepitoso successo di pubblico si è inaugurata "Les fleurs et les precieux - Nöel 2001", manifestazione che ha visto proporre il matrimonio tra le creazioni floreali di Stefano Pirollo (figlio d'arte e vero flower designer) ed i gioielli di Casa Damiani presentati dai Rossi (gioiellieri che hanno loro negozio di Corso Sebastopoli 147 a Santa Rita una istituzione di oltre mezzo secolo).
"Tra meravigliose composizioni, fragranze delicate e soggetti unici - dice Claudio Bettinzoli della Rossi - abbiamo presentato in anteprima cittadina le ultime collezioni della celebre maison. Siamo contentissimi del successo di pubblico e di critica, ci complimentiamo con gli amici Stefano e Carlo per il colpo d'occhio cabile offerto dalle loro creazioni e li ringraziamo per la squisita ospitalità".
Ospite d'eccezione, tra tanta bella gente, Luciana Littizzetto che con la sua gradevole presenza e simpatia ha conquistato i vertici di Casa Damiani presenti a...missaggio.

(nella foto la Sig.ra Rossi Pirollo di Carlo Fiori, il Sig. Giustino Parolisi ed il Dr. Alberto Pasquarelli di Casa Damiani e la sig.na Rossi giovane gioielliera).

Artigianato dal mondo 2001

Gran finale per la seconda edizione di Artigianato dal Mondo in programma fino al 25 novembre al Palazzo del Lavoro di Torino. L'esposizione ha concentrato proprio negli ultimi giorni gli appuntamenti più importanti che, grande novità, si potranno seguire senza pagare il biglietto. Gli organizzatori hanno infatti deciso di lasciare l'ingresso gratuito anche sabato e domenica.
Importante il programma dei laboratori previsti tra le 18 e le 20. Sabato spazio all'incisione e alle composizioni floreali, quest'ultime si ripeteranno anche domenica.
Ricco anche il cartellone degli spettacoli previsti per le 21. Stasera sfilata di acconciature, sabato gran finale con spettacoli folkloristici, balletti e l'elezione di Miss Artigianato.
Per chi vuole invece intravedere gli scenari dell'artigianato l'appuntamento è per oggi alle 17,30 con il Work Shop in Sala Nervi "Le politiche della Provincia di Torino per il potenziamento del sistema territorio e del sistema impresa", a cui interverrà l'assessore alle Attività Economiche e Produttive ed alla Concertazione Territoriale della Provincia di Torino, Antonio Buzzigoli.

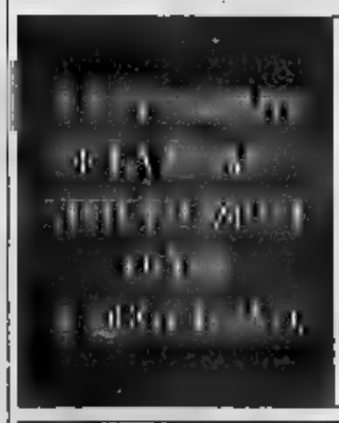

MERCOLEDÌ: TuttoScienze e Tecnologia
VENERDÌ: TorinoSette (solo Torino)
SABATO: Specchio - TuttolibriTempoLibero
DOMENICA: Tuttoaffari (solo Torino)

LA

PERCHE' PAGARE CARO IL FUNERALE NEGLI OSPEDALI E CASE DI RIPOSO?
Nonostante le raccomandazioni da parte delle Associazioni, nonostante i recenti fatti di cronaca, ci sono ancora familiari che accettano indirizzi di imprese funebri forniti da personaggi che operano all'interno di strutture ospedaliere risultando quindi più credibili. E' un errore che si scopre solo a funerale concluso, al momento di pagare il conto!
FUNERALE CLASSICO
a 2 milioni 500 mila
011.46.33.005

PREZZI: TAMBURINI L. 1.000 CON «CRONACHE DEL MEZZOGIORNO», «CORRIERE DI CAMPANIA», «CRONACHE DI NAPOLI», «IL CORRIERE MERCANTILE», «LA GAZZETTA DEL LUNEDÌ», «ULTIME NOTIZIE PEDIGO», «LA PROVINCIA», «IL CORRIERE DI ROVIGO», NELLE AREE DI DIFFUSIONE INDICATE SUL GIORNALE LOCALE; L. 1.700 CON «IL MATTINO DELL'ALTO ADIGE», «IL GIORNALE DI BOLOGNA», «IL CORRIERE DI FIRENZE», «LA VOCE DI MANTOVA», «L'UNIONE SARDA» NELLE AREE DI DIFFUSIONE INDICATE SUL GIORNALE LOCALE; L. 1.900 CON «IL CORRIERE DI ROMAGNA» IN ROMAGNA E A IMOLA; L. 2.200 A RICHIESTA CON «AUTOSPORT/MOTO» IN PIEMONTE, LIGURIA E VALLE D'AOSTA; L. 2.000 A PROGRAMMAZIONE «INTERNET» IN PIEMONTE, LIGURIA E VALLE D'AOSTA; L. 4.000 CON «BORSA E FINANZA» IN PIEMONTE, VALLE D'AOSTA E LIGURIA DI PONENTE; ABBONAMENTI GRATUITI: CON SPECCHIO AL SABATO OBBLIGATORIO IN TUTTA ITALIA. PREZZI ESTERO: AUSTRIA SC 25 (€ 1,82) BELGIO FB 73 (€ 1,88); FRANCIA (P) 2,2 (€ 1,82) GERMANIA D.M. 3,70 (€ 1,90); GRECIA DR. 520 (€ 1,50); INGHILTERRA P. 1,20; PORTOGALLO Cont. Esc. 350 (€ 1,75); SPAGNA Pts. 250 (€ 1,50); CANARIE Pts. 300; SVIZZERA FRS 2,80; C. TICINO 2,50; USA $ 2,50

Foglio & Co.

GLI ORIGINALI
NOMINATION®
SONO FIRMATI
UNO PER UNO

TEL. 0554200737 WWW.NOMINATION.IT

TRE STELLE PER TRE BICCHIERI

ENOTECA
Contratto
CANELLI

Dopo l'entusiasmante successo ottenuto dalla prima edizione dello scorso anno, torna un evento unico, che unisce la celebre ristorazione piemontese di qualità, alla sua grande enologia. La cucina regionale ai vertici del gusto italiano, abbinata ai vini che hanno ottenuto l'ambito riconoscimento dei "Tre Bicchieri" da parte della Guida Slow Food Gambero Rosso 2002. Verranno nuovamente schierate le formidabili "squadre" costituite ad ogni appuntamento da tre ristoranti che hanno al loro attivo la stella Michelin, attribuita con criteri altamente selettivi, dalla più autorevole guida gastronomica mondiale. Il pranzo della domenica vedrà impegnati tre "new entry" nel firmamento della celebre guida, a conferma di quanto siano dinamiche ed in continua crescita le proposte del settore in Piemonte. Tutti i cuochi lavoreranno uniti ai fornelli della cucina dell'Enoteca Contratto, che nel corso del 2001, ha ospitato mensilmente nove tra i migliori ristoranti italiani ed internazionali, che hanno partecipato alla prima edizione de Le Grandi Tavole del Mondo. L'aspetto enologico di Tre Stelle per Tre Bicchieri riserva altre rare emozioni a quanti arriveranno a Canelli per questa indimenticabile "tre giorni" del gusto. Gli ospiti potranno apprezzare tutti i vini del ghota della produzione regionale, in abbinamento ai pranzi e cene in programma. Inoltre i "Tre Bicchieri", avranno uno spazio per la degustazione a loro interamente dedicato nella "Galleria" delle Cantine Contratto.

Programma

VENERDÌ
14 DICEMBRE 2001

Cena ore 20.00
RISTORANTE DOLCE STIL NOVO
RISTORANTE GUIDO
RISTORANTE PINOCCHIO

SABATO
15 DICEMBRE 2001

Dalle ore 10.00 alle ore 18.00
DEGUSTAZIONE
DEI TRE BICCHIERI
DEL PIEMONTE

Cena ore 20.00
RISTORANTE ANGIULLI
RISTORANTE LA CARMAGNOLE
RISTORANTE LA NOCE

DOMENICA
16 DICEMBRE 2001

Dalle ore 10.00 alle ore 18.00
DEGUSTAZIONE
DEI TRE BICCHIERI
DEL PIEMONTE

Pranzo ore 13.00
RISTORANTE
AL VECCHIO TRE STELLE
RISTORANTE ENOTECA DEL ROERO
RISTORANTE
LOCANDA DEL BORGO ANTICO

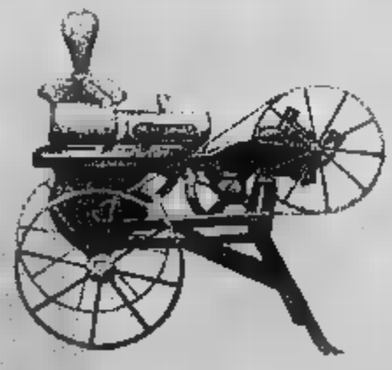

La partecipazione ai pranzi e alle cene,
avviene esclusivamente tramite prenotazione telefonica al n. verde: 0141
nei seguenti orari: 9.00 - 12.00, 14.00 - 18.00, dal lunedì al venerdì.
Le degustazioni sono aperte al pubblico; la quota di ingresso è di lire 35.000.

ENOTECA CONTRATTO
VIA G. B. GIULIANI, 56 - 14053 CANELLI (AT)

Gruppo SAI Assicurazioni e Risorse
LA STAMPA
BANCA C.R. ASTI Cassa di Risparmio di Asti SpA
Slow Food
ipse DUEMILA

Gildo Peragallo ingegnere

Govi interpreta a tutto tondo il bugiardo
e impenitente Gildo Peragallo che, in un vorticoso
alternarsi di situazioni, corregge ingiustizie
e squilibri della vita con le sue storie immaginarie.

Ogni 15 giorni una nuova commedia.

lucazanini.it

In edicola con La Stampa e La Gazzetta del Lunedì a sole 14.900 lire

+ 1.500 lire per l'acquisto del quotidiano

Rai Trade

Alice per la casa

LA STAMPA

CORRIERE MERCANTILE

GAZZETTA DEL LUNEDÌ

Per informazioni Numero Verde 800 011 959
Iniziativa riservata alla Liguria e alla provincia di Alessandria.

HOBBYFOTO Pastine
VIA DON ISOLA 7 ALBENGA
VIA PASTORINO 18r BOLZANETO
VIA CANEPA 13r SESTRI P.
VIA TAGGIA 7 PRA'
VIA CAMOZZINI 136r VOLTRI
PIAZZA FIRMAFEDE 3 SARZANA

LIGURIA

REDAZIONE GENOVA, PIAZZA PICCAPIETRA 9, TELEFONO 010 5958879. FAX 010 532272 E-MAIL GENOVA@LASTAMPA.IT
PUBBLICITA' PUBLIKOMPASS S.P.A. VIA G. D'ANNUNZIO 2/109. TELEFONO 010 530701. FAX 010 590858

REGIONE

HOBBYFOTO Pastine
VIA ROMA 49 IVANI
VIA FIUME 35 LA SPEZIA
VIA OTTONELLI 2 PONTE X
VIA V.VENETO 163 BUSALLA
VIA ROMA 56 RONCO S.
VIA CORNIGLIANO 220r CORNIGLIANO

IERI LA SINGOLARE INAUGURAZIONE DELL'ANNO ACCADEMICO CON L'ARCHITETTO ITALIANO PIU' FAMOSO DEL MONDO

Renzo Piano «disegna» Genova

Una città tecnologica sulla collina degli Erzelli

Paolo Lingua
GENOVA

Renzo Piano, anni, pegliese, cosmopolita e fedele alla sua città natale, ha inaugurato in maniera informale, con una lunga chiacchierata uno scambio di battute con gli studenti, l'anno accademico della facoltà di Architettura che, per la verità, è davvero un angolo di cultura genovese «in crescendo», soprattutto quindicina d'anni a questa parte, quando, con la spinta degli pubblici la città deciso di «riscoprire» se stessa. Architettura, grazie all'impegno (singolare ed estroso) del compianto preside Edoardo Benvenuto, di quello attuale (razionale organico) dell'attuale preside Annalisa Calcagno Maniglio, collocata nel cuore del centro storico, si dispiega in un complesso bio di reciproco impegno con la città stessa.

Lo «show» pacato e discorsivo di Renzo Piano - nel corso del quale s'è avuta la conferma della notizia che girava da tempo: l'architetto progetterà agli Erzelli la «città tecnologica» legata alle attività peculiari del Ponente Genovese, un «Monte Olimpo», un modello avveniristico - ha avuto anche il significato di grande «riconciliazione» tra il più famoso (e fortunato) architetto genovese nel mondo e la fa della «sua» città: for ato c'era stata qualche «freddezza», più che altro dovuta a qualche sopracciglio accademico alzato. Oggi, grazie alla diplomazia sagace della professoressa Calcagno Maniglio la pace, e meglio, il «flirt», è sbocciato.

Renzo Piano dunque si racconta, fosse a a bar, oppure a far le e piccole al caminetto: scorrono le diapositive grandi schermi del «suo» Autitorium dei Magazzini del Cotone dinanzi a settecento studenti e professori silenziosi: «Leggerezza trasparenza», questo motto che Piano porta nel immaginario «crest». Sono il suo Dna. Con un sottotitolo: «Rispetto della storia, dell'ambiente, del clima» e poi «Curiosità inesauribile della gente, del mondo, materiali». Un ammonimento ai giovani: «Viaggiate, imparate, aprite-vi, non accontentatevi dell'Europa». Piano è affascinato dalla parte più evoluta dell'Asia (il Giappone, anche la Nuova Caledonia) e in particolare dell'Australia. Tutti Paesi dove la natura è forte ancora si fa sentire.

Parla di York: vi costruirà un grattacielo «modesto» a Broadway, la sede del New York Times, una torre di 250 metri, coperta di ceramiche, con una antenna quasi cento metri sulla vetta, tale da piegarsi lievemente ai venti, in tutte le direzioni. Ci vivranno cinque m persone. Aggiunge: «Non mi riferisco dramma delle Due Torri gemelle, credo che oggi tutti si rendano conto che può vivere 25 mila in edificio, anche perchè la sicurezza impossibile o quasi». Mostra il progetto della chiesa di San Giovanni Rotondo dedicata a Padre Pio, struttura tutta curva collocata in una grande conca «dove finiscono i mandorli e cominciano gli abeti»; all'interno è fitta di grandi archi di pietra cavata nel Gargano e ricca luce. Poi si va indietro: di vetro negli Usa, l'aeroporto di Osaka, là sede singolarissima della comunità «kanaki» in Nuova Caledonia che sembra una cancellata a canne d'organo. E poi ancora: Berlino, Sydney, Berna, sino all'auditorium di Parma inaugurato la scorsa settimana e ricavato, come il grande Lingotto Torino, da strututra industriale preesistente. E' la stessa storia dei Magazzini del Cotone, archeologia industriale d'impianto inglese, riattata per le celebrazioni colombiane.

Piano è preoccupato di «rispettare sempre ciò che esiste, soprattutto nel Vecchio Mondo, così carico di storia». Ammette di «non accontentarsi della prima idea» e lo consiglia come metodologia di vita ai giovanissimi che si entusiasmano e incalzano. Ammette di avere rimpianti: forse ha sacrificato qualcosa del «privato» 1964, anno in cui s'è laureato, confessa di vissuto esperienze culturali straordinarie» e di pronto «sempre nuove scoperte», per i prossimi due quella di Mosca e della Russia. Appare la dispositiva del suo personalissimo studio e «buen retiro» disteso sulle fasce di Vesima, tra Voltri e Arenzano. «Sono som- - dice - dalle informazioni. Ho bisogno di silenzio, di verde, di mare. Lì le idee decantano. Lì posso studiare senza affanno.» Poi c'è l'annuncio. «Con il mio studio ho dato vita, d'accordo l'università di Harvard, a una fondazione per il perfezionamento di laureati tutto il mondo. Ora s'è aggiunta l'università di Genova, così, ogni anno, un genovese potrà «stare a bottega» da noi, come nel Medioevo, a imparare la professione facendola. Io non ho mai insegnato e forse un poco mi dispiace anche se ricodi non saper insegnare. Ma posso insegnare a fare».

Renzo Piano ha inaugurato ieri mattina l'anno accademico della Facoltà di Architettura dell'Università Genova con una lunga conversazione con gli studenti, quasi una chiacchierata informale amichevole ma che ha entusiasmato

NEL PORTO ANTICO

Sarà la casa delle felci

La «bolla» che è in fase di allestimento a pelo d'acqua, a fianco dell'Acquario, sarà nei prossimi un ennesimo richiamo del porto di Genova. Infatti, discreta di giorno nella sua leggera trasparenza e illuminata in maniera suggestiva di notte, ospiterà la raccolta ma ima di felci del Giardino Botanico dell'Università di Genova. Renzo Piano, progettista dlela «bolla» o «sfera magica», realizzata grazie al finanziamento della società d'armamento «Messina», che spenderà oltre un miliardo e mezzo per la realizzazione, ha ricordato ieri la ricchezza poco conosciuta dell'Orto dell'Università, una struttura che per adesso non è visitabile e che, in avvenire, forse sarà trasferito e messo a disposizione di visitatori, appassionati e curiosi. L'Orto, in attesa di diventare un'attrazione turistico-culturale, come l'Acquario, comincerà ad «aprirsi», con l'esposizione delle felci «belle come sculture» (ha detto Piano), che saranno immerse in una atmosfera lineale tra cielo e mare a pochi passo dal frequentatissimo Acquario. La sfera di cristallo doveva brillare, sulla base d'un primo progetto, in occasione del G8 a pochi passi dall'incontro dei Grandi della Terra. Per motivi tecnologici c'è stato un ritardo, ma anche per come s'è svolto il summit è preferibile una inaugurazione dilazionata nel tempo.

Una facoltà di stampo europeo

Novanta docenti per 2500 studenti Successo delle «lauree brevi» triennali

«Ho attuato la riforma universitaria, istituendo le lauree triennali - dice Annalisa Calcagno Maniglio, preside della Facoltà di architettura, specialista nell'architettura dei giardini del paesaggio - ma ho tenuto in vita, perchè riconosciuto dall'Ue, il nostro corso di laurea in Architettura di 5 anni». E' il corso, com'è noto, per il quale esiste il «numero chiuso» di 200 allievi matricole ogni anno.

Aggiunge la professoressa Calcagno Maniglio: «Abbiamo anche, sempre in ottemperanza alla legge, nuovi corsi triennali, la cosiddetta *laurea breve*: tecniche per la progettazione architettonica, restauro architetotnico, pianificazione territoriale urbanistica, architetutra del paesaggio, design nautico navale». Non corso nati a caso: la preside, alcuni anni fa, d'accordo la Regione, fece svolgere una approfondita ricerca per analizzare quali fossero le offerte che in Liguria si prospettavano per i neolaureati.

«Pensavo anche individuare, come poi è avvenuto - prosegue al professoressa Maniglio - future offerte, in modo da enticiparle con diplomati e laureati già preparati». In particolare la facoltà nel suo corso quinquennale principale sforna laureati grado di operare in tutti i Paesi dell'Ue. In questa chiave funzionano anche le Scuole di specializzazione: architettura dei giardini e progettazione del paesaggio, restauro architettonico, un «master» in architettura per lo spettacolo. Ci sono poi un certo numero dottorati di ricerca. Nel complesso, oggi la facoltà di Architettura di Genova conta una novantina di professori, ordinari, associati e ricercatori. studenti sono circa 2500, compresi i fuori . Le matricole, tra i 200 della facoltà Architettura e i corsi triennali, sono poco più di 400. «Abbiamo ancora un certo numero di studenti fuoricorso - spiega la preside - che sono purtroppo un peso sull'organizzazione dei corsi dell'attività didattica. Sono purtroppo retaggi dell'epoca in cui c'era il chiuso. Ci vorrà ancora qualche prima arrivare a una razionalizzazione della proporzione docenti-studenti, come sta avvenendo ormai anche a Medicina. Potremo arrivare a un rapporto efficente didattico di assistenza».

Alla originale inaugurazione informale di ieri pomeriggio, che ha entusiasmato gli studenti, s'è dichiarato soddisfatto singolare docente, il prof. Bruno Gabrielli, professionista noto in tutta Italia, assessore comunale all'urbanistica e protagonista del piano di recupero della città storica. Ha anche stuzzicato Piano e a sua volta ha confermato l'invito ai futuri architetti: «Non accontentatvi mai. Dubitate e ricercate». [p. l.]

I DIRITTI DELL'INFANZIA

Mostre e giochi per imparare a costruire pace

GENOVA

L'educazione alla pace e l'intercultura i temi delle varie iniziative organizzate dalla città per ricordare l'anniversario della Conbvenzione internazionale i diritti dell'infan- e dell'adolescenza. Educazione alla pace e intercultura sono principi sanciti dall'articolo 29 convenzione e a fronte dell'attuale drammatica situazione internazionale non possono riconfermati fondamento per rsi educativi e della convivenza civile.

A Palazzo Ducale è visitabile dalle 9 alle 18 la mostra «I diritti dell'infanzia: 20/11/1989 - 20/11/2001. Immagini di un percorso», ovvero l'affermazione dei diritti dell'infanzia e le sue tappe, a partire dai documenti approvati dalle Nazioni Unite.

Il calendario delle attività prevede dalle 15,30 alle 18 il laboratorio costruzione strumenti musicali multietnici e 9 alle i laboratori grafico-espressivi, multimediali, le installazioni artistiche «Gioia del colore: arredo urbano per bambini», la mostra «La Legge 285/97 Genova: i progetti cittadini», l'angolo video sull'educazione alla Pace, con filmati d'autore e video realizzati da alcune scuole genovesi. Ancora, spazio libero per laboratori di educazione alla pace, a cura di organizzazioni genovesi e nazionali, la Piccola Biblioteca «Lo scaffale della Pace», a delle Biblioteche Civiche, laboratori per bambini «Mare, suoni, giochi, libri, cibo, cielo, terra ... uguali e diversi nel mondo» a cura di associazioni, scuole aderenti al Patto di Eugenio - Città Educativa. Infine, mostra «Progetto edad de oro: parlano i protagonisti» (bambini adolescenti di Leòn - Nicaragua).

Dalle 16 alle 18.30 «Tutti i bambini mondo devono giocare», una vendita di disegni realizzati dai bambini asili nido e scuole materne in favore di progetti per l'infanzia nel terzo e quarto mondo. Con lo stesso , racconti di fiabe te con differenti tecniche (burattini, animazioni, corponarrante, ecc.) a cura delle insegnanti espressive delle scuola dell'infanzia comunali.

Le manifestazioni sono concentrate solo a Palazzo Ducale. Nella Circoscrizione II Centro Ovest è in corso la mostra «Educazione ai sentimenti» dalle alle 12, presso la Biblioteca Gallino. Nella Circoscrizione III c'è il di strada con spettacolo di circo-cabaret alle 15 presso Villa Piantelli. Nella Circoscrizione IV la festa dei diritti dei bambini coincide con il ventennale della scuola d'infanzia Ca' di Ventu- e è allestita la mostra «20 anni di scuola pace», visitabile dalle 9 presso la stessa scuola, in via San Felice, con laboratori organizzati dagli asili nido, scuole infanzia e un laboratorio tecnico-scientifico organizzato dallo Spazio Famiglia Valbisagno e associazioni della Circoscrizione, nonchè animazione teatrale a cura del Teatro dell'Ortica. [a. p.]

FINO A SABATO IL PADIGLIONE B E' RISERVATO AI RAGAZZI AGLI OPERATORI DEL SETTORE: IL TEMA PRINCIPALE E' L'AMBIENTE

Turismo scolastico, una vacanza per studiare sul campo

Alla Fiera del mare la quinta edizione della Bts con le offerte per un mercato da duemila miliardi l'anno

Alessandra Pieracci
GENOVA

Manifestazione unica nel suo genere in Italia, si è aperta ieri alla Fiera di Genova la quinta edizione Bts, Borsa del turismo scolastico, che offre una panoramica di offerte studio, approfondimenti ci, escursioni, parola di viaggi di istruzione, nicchia mercato e strumento innovativo di formazione. Un'edizione che grande interesse da parte delle agenzie di viaggio e dei tour operator in seguito recenti internazionali e alla crisi del settore, soprattutto per quanto riguarda i viaggi internazionali. Del resto, sono circa 7 milioni e 600 mila gli studenti che ogni anno programmano un viaggio di istruzioni, con un giro d'affari di circa 2 mila miliardi. Il 13 per cento degli studenti sceglie le città d'arte, il 32 gli itinerari culturali più vasti, il 17 gli itinerari naturalistici comprendono anche l'offerta duplice, e natura. Ed emerge chiaramente, soprattutto da parte dei licei scientifici e delle scuole tecniche professionali, l'interesse per interattivi, laboratori scientifici con sperimentazione didattica. Il Bts offre quindi l'opportunità conoscere l'intero ventaglio di offerte: l'edizione 2001 appare fortemente caratterizzata dall'ambiente, con i parchi in primo piano, da quelli della Liguria al parco del Delta del Po, quello di Villa Pallavicino, lo Stelvio, il parco naturale delle Alpi Apuane con la Grotta del vento, il centro di soggiorno Pracatinat all'interno del parco regionale Orsiera Rocciavrè e la riserva naturale Marina di Miramare.

A dimostrare il successo della Borsa, che resterà aperta sino a sabato nel Padiglione B della fiera, dalle 10 alle 18,30 con ingresso gratuito e riservato a studenti e operatori della formazione, la grande folla presente ieri mattina all'inaugurazione, con Luigino Montarsolo, presidente della Fiera, Anna Castellano, al Turismo del comune, Gaetano Cuozzo, direttore generale della Direzione scolastica regionale per Liguria, Eugenio Massolo, assessore alla Programmazione e Gestione Offerta Formativa, Patrimonio ed Edilizia Scolastica della Provincia, e Carlo Arcolao in rappresentanza dell'Erdi.

Per rendere più festosa l'apertura, il Teatro dell'Euro ha ospitato il concerto del gruppo corale e strumentale del Laboratorio musicale La Spezia «La Canzone, percorso poetico dal 1500 al 2000», un itinerario musicale che va dal sonetto al lied romantico, dall'aria d'opera al jazz, dal beat '60 al 2000, passando attraverso John Lennon, Franco Battiato, Jovanotti e i Luna Pop.

Sempre presso il Teatro dell'Euro – l'appuntamento è quotidiano mattina che in replica pomeridiana – andato in scena lo spettacolo «Lezione Euro-Comica», testo musicale teatrale scritto e diretto da Gian Piero Alloisio, in pratica una vera e propria lezione circa un'ora in cui un sedicente professore, alternando le informazioni sull'Euro agli interventi cantati e recitati dagli artisti, spiega agli studenti delle scuole medie superiori i problemi pratici e il contesto politico e sociale in cui va a inserirsi la monata unica europea. Cominciato ieri anche il convegno «Turismo scolastico di qualità: una sfida possibile» e sempre ieri inaugurata la rassegna «Entriamo nella scuola superiore», organizzato dalla Provincia per informare gli enti sugli indirizzi scolastici che offre la media superiore.

SUI SENTIERI PARTIGIANI DEL PIEMONTE

Alla Borsa del Turismo scolastico, che raccoglie cento espositori esperienze didattiche di Italia, le curiosità non . Il Provincia Torino che ha messo a punto gemellaggi le scuole dei diversi comuni: si scambieranno visite per iniziare a scoprire il territorio più vicino casa. Il prossimo anno il gemellaggio verrà esteso alla regione e poi vicina Francia. Poi c'è la scoperta Piemonte industriale del 900, con gita in un'ex fabbrica il primo giorno, pernottamento a Cozze, pe del sentiero Pirandello, che qui soggiornò, il secondo giorno, con studio dei borghi rurali approfondimento del passaggio dalla cultura contadina a quella industriale; il terzo giorno, sentieri partigiani e rientro a Torino con visita al Museo del cinema e alla galleria d'arte contemporanea. Borsa anche l'associazione Atlantide, che in Emilia Romagna propone viaggi didattici alla scoperta della natura, guide esperte e luoghi scelti con estrema cura: ha ap ottenuto il certificato qualità Iso 9000, grazie alla grande attenzione dedicata ad ogni particolare, dalle calorie dei pasti al confort delle tende. Può contare già su 3 studenti l'anno. [a. p.]

LE POLEMICHE IL GIALLO DI

In villa un tragico gioco

E' bastato uno speciale di «Porta porta», la trasmissione serale di Raiuno, per far riesplodere le polemiche tra i protagonisti del giallo di Villa Altachiara e della morte della contessa Francesca Vacca Agusta. La titolare dell'inchiesta, il sostituto procuratore della Repubblica Margherita Ravera, il colonnello dei che aveva dichiarato: «L'inchiesta conclusa». L'ultima ipotesi è che la nobildonna sia precipitata in mare durante un tragico gioco.

I SERVIZI A PAGINA 47 E IN CRONACA NAZIONALE

BOLLETTINO METEO

SOLE
VARIABILE
NUVOLOSO
NEBBIA
PIOGGIA DEBOLE
MODERATA
INTENSA
NEVE
TEMPORALI
VENTO DEBOLE
MODERATO
FORTE
MARE CALMO
POCO MOSSO
MOSSO
AGITATO

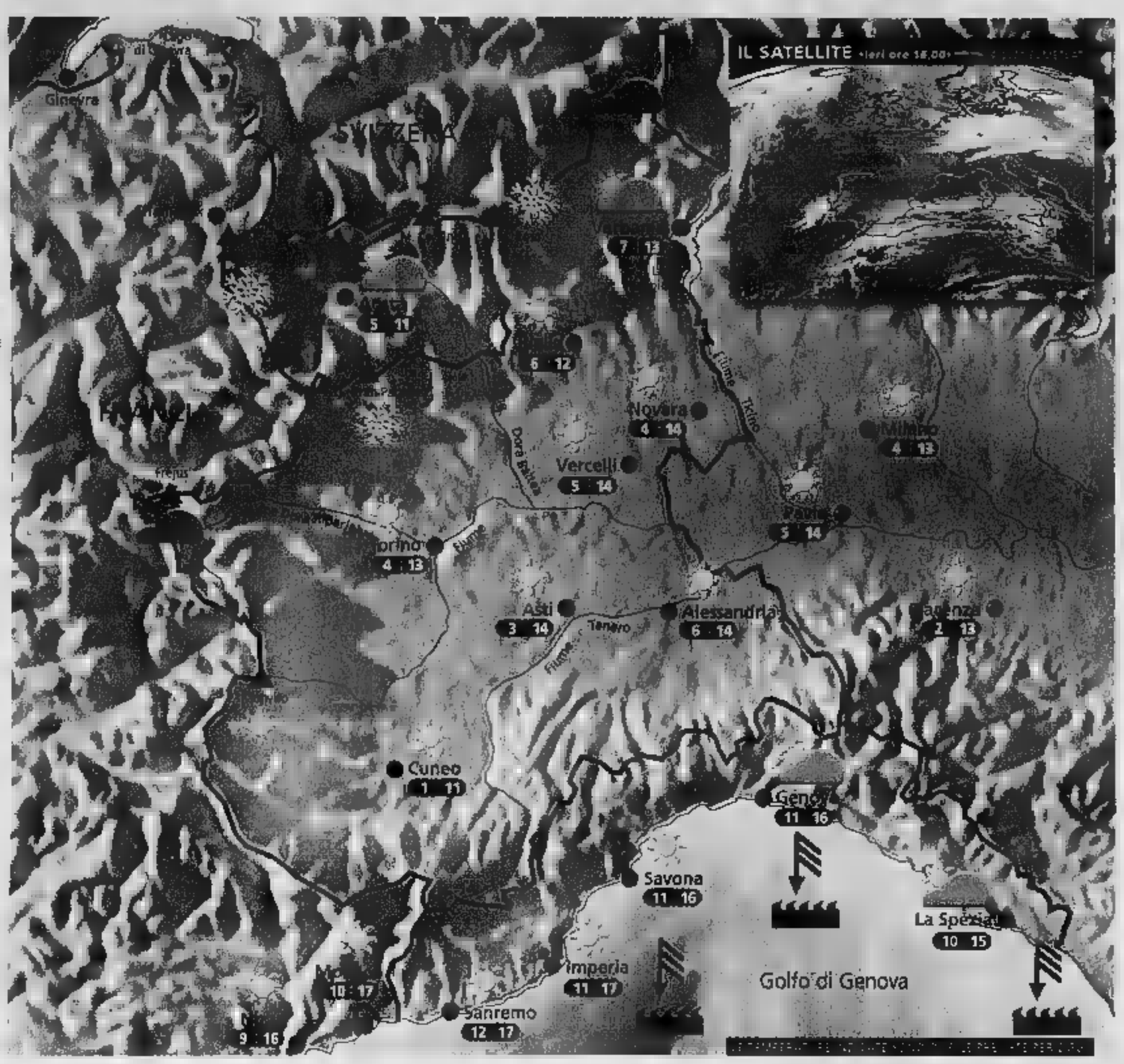

Situazione Ieri sul Piemonte si sono verificate estese gelate mattutine con depositi di brina e galaverna, dovuti alla presenza di nebbia «fredda». Sulla Liguria è invece affluita aria umida del [illegible] che ha provocato un aumento della nuvolosità. Cirri e cirrostrati hanno invaso i cieli valdostani. Oggi [illegible] ma [illegible] forte vento da [illegible]

Previsioni Fin dal mattino cielo azzurro su tutti i settori, ad eccezione dei rilievi alpini di confine, dove sarà possibile qualche spruzzata di [illegible]eve portata da Nord. Si prevede un rafforzamento dei venti di Foehn che, dalle vallate superiori, si estenderanno alle zone pianeggianti. Nel corso della gi[illegible] possibile passaggio di qualche banco nuvoloso stratiforme: si tratterà delle classiche «onde orografiche». In serata attenuazione del vento e cielo stellato ovunque. Temperatura in temporaneo aumento. Domani bel tempo ma molto freddo al mattino.

IL WEEKEND

L'ora del Favonio [illegible] arrivata

Un forte vento [illegible] Nord avrà il merito [illegible] ripulire l'aria [illegible] nebbie e veleni nella giornata odierna. Questo episodio rappresenta però anche il primo [illegible] tentativo dell'inverno di prendere possesso della nostra Penisola. [illegible] vera origine dell'aria che sta affluendo infatti si noterà solo alla fine dell'episodio favonico, cioè [illegible] mattinata di sabato, quando gli abitanti [illegible] Piemonte e della Valle d'Aosta troveranno al risveglio temperature sotto lo zero a tutte le quote. Il fine settimana trascorrerà comunque all'insegna [illegible] [illegible]e, soprattutto in Liguria, si potrà godere di una domenica relativamente mite passeggiando in riva al [illegible] Il vento andrà progressivamente spegnendosi gi[illegible] nella serata odierna ma l'umidificazione dell'aria [illegible] il conseguente ritorno delle [illegible] non si riscontrerà prima della serata domenicale. Lunedì invece il fenomeno si riproporrà probabilmente in grande stile, in attesa che [illegible]rtedì [illegible] perturbazione regali un po' di [illegible] in montagna fino a quote relativamente [illegible] qualche pioggia in Liguria.

A CURA DI: www.meteolive.it

PER CHI VIAGGIA

[illegible]	4 10	[illegible]	15 18
BARI	12 14	REGGIO CALABRIA	
BOLOGNA	6 12	ROMA	13 15
CAGLIARI	13 17	VENEZIA	4 12
CATANIA	14 17	BARCELLONA	4 13
CATANZARO	11 15	BRUXELLES	2 6
FIRENZE	8 13	FRANCOFORTE	2 6
OLBIA	12 15	GINEVRA	2 4
PALERMO	16 19	LONDRA	2 11
PERUGIA	8 12	MONACO DI BAVIERA	0 1
POTENZA	8 11	PARIGI	3 10
		ZURIGO	-4 2

OGGI

IL SOLE: sorge alle ore 7 e 38 minuti; culmina alle ore 12 e 16 minuti, tramonta alle ore 16 e 53 minuti

LA LUNA: si leva alle ore 13 e 59 minuti; cala domani alle ore 0 e 34 minuti

IDROCENTRO
www.idrocentro.com

OGNI SETTIMANA DAL MARTEDI' IN EDICOLA

sportautomoto
il nuovo SETTIMANALE
diretto da Carlo Cavicchi.

Tutto sulla FORMULA 1,
MOTOMONDIALE, RALLY,
MOTOCROSS

Le PROVE su strada
di AUTO e MOTO, i nuovi motori,
i nuovi modelli...

I calendari e le classifiche
delle gare, ed ancora le novità del mercato

Acquisto facoltativo, solo LA STAMPA lire 1.500

OFFERTA VALIDA SOLO PER I LETTORI DE **LA STAMPA** DI PIEMONTE, LIGURIA E VALLE D'AOSTA

PESANTI CRITICHE AL PIANO DI BACINO DEL TORRENTE LAVAGNA CHE PENALIZZEREBBE NUMEROSE PICCOLE E MEDIE INDUSTRIE DELLA ZONA

«Dovete bloccare le tasse»

Proteste nella Bassa Fontanabuona

Giuliano Vignolo
SAN COLOMBANO

I proprietari di immobili e abitazioni nelle zone vincolate dal Piano di bacino del torrente Lavagna, chiedono la sospensione di qualsiasi tassazione a livello statale, regionale, provinciale e comunale. I negativi effetti del Piano di bacino del torrente Lavagna, «si faranno sicuramente sentire a breve scadenza sull'economia locale, così come i gravissimi fatti dell'11 settembre (e non sembri un paragone azzardato) si ripercotendo sull'economia mondiale». Queste le parole che chiudono un documento sottoscritto dai titolari di aziende, abitazioni e uffici adibiti ad attività industriali e commerciali, che si trovano nel fondovalle nella Bassa Fontanabuona, nella zona tra Calvari e Bavaggi.

«L'accostamento dell'impatto sull'economia locale con il crollo delle Torri gemelle di New York può apparire spropositato - commenta Renato Lagomarsino, promotore assieme ad altri dell'iniziativa per la presentazione di osservazioni scritte al Piano di Bacino - in realtà quando si parla di delocalizzazione, di destrutturazione, di dismissioni e si presentano norme tese a raggiungere questi obbiettivi, non si può allarmarsi, e il paragone, fatta le debite proporzioni, regge».

Dopo che resi noti i contenuti delle tivi, cioè quelli del Piano di bacino ritenuti troppo vincolistici, tra la gente della Fontanabuona si è diffuso un senso di stupore, di sorpresa e incredulità «tanto più - dice Lagomarsino - che appena nell'ottobre del '99, dopo di attesa, era stato operante il nuovo Piano di fabbricazione del territorio, ora in pratica annullato per gran parte». Secondo gente che vive a stretto contatto con il torrente Lavagna, il Piano di bacino provocherà conseguenze sul territorio ben più dannose delle piene. per questo in tanti hanno sottoscritto le osservazioni per le insediate di fondovalle e nel documento la considerazione dei danni è inserita, mettando in risalto anche gli aspetti di carattere patrimoniale conseguenti all'avvenuto deprezzamento dei beni e delle garanzie che gravano su immobili costruiti attingendo al credito bancario.

Una veduta dall'alto delle aziende sulle sponde del torrente Lavagna

Nel documento che contiene le osservazioni, vengono avanzate due richieste fondamentali: l'abolizione, con provvedimento urgente e straordinario, del divieto di effettuare opere si manutenzione straordinaria e lavori di restauro e risanamento conservativo, nonché opere interne ad edifici ricadenti nelle aree fondovalle. Viene chiesto anche che pr la persistenza di una normativa che impedisce di fatto libero godimento dei beni immobili e la loro conservazione con opere di manutenzione, «si proceda ad emanare, o si concorra ad ottenere l'emanazione di provvedimenti destinati sospendere, fintanto che vige il regime del Piano vincolistico, qualsiasi tassazione a livello statale, regionale, provinciale e comunale, sugli immobili che sono nelle zone vincolate. Sospensione anche per il pagamento delle concessioni demaniali, dell'Ici soprattutto e per le tasse di occupazione suolo pubblico, nonché rivedere rendite catastali». Sono veramente decisi in questa parte di Vallata: anche ieri conti- le firme in Comune sulle osservazioni.

Nella foto di Barri un viadotto della vallata durante una piena del torrente

INCONTRO A CAMPOSASCO

Il vicepresidente della Provincia Paolo Tizzoni ha partecipato ad un incontro a Camposasco, per ascoltare i problemi che secondo gli abitanti Bassa Fontanabuona si sono creati con l'adozione del Piano di Bacino del Lavagna. Tizzoni tenuto a mettere in risalto il fatto che i tecnici che hanno elaborato il Piano e la norme relative, si sono dovuti attenere alle norme varate dalla regione appositi decreti e alle cosiddette «leggi Sarno e Soverato», molto restrittive e vincolistiche. Inoltre ha che sulla cartografia, in particolare su quella riguardante il «rischio frane», possono esservi errori in quanto la loro elaborazione è avvenuta computer in base determinati parametri. Si spiegherebbe così come in certe zone caratterizzate da «terrazzi fluviali», quindi stabili, abbiano potute essere incluse quelle rischio frane. Ora dovranno essere gli interessati, e le amministrazioni pubbliche, a far rilevare gli errori per poterli eliminare. «Ben vengano i rilievi e le osservazioni - concluso Tizzoni - perché il loro consentirà un dialogo per ridurre il peso di una normative estremamente vincolistica». Secondo molti dei presenti «intanto i vincoli ci sono, e tutto rimane bloccato fino a che non saranno rimossi». [g. vi.]

NUOVE POLEMICHE

Consorzio per i rifiuti è in agonia

Alla seduta del Consiglio comunale, riunito per decidere l'uscita dal Consorzio Tigullio Ambiente 2000, mancava minoranza. Lo rimarca Bruno Panteri del gruppo «Progresso per Sestri Levante» il quale «denuncia l'assenza dei consiglieri di minoranza, ad eccezione di Anna Maria Gandolfo e Bruno Ferrari. La minoranza con sua assenza - dice Panteri - ha manifestato incapacità e difficoltà ad affrontare un problema così importante».

L'uscita del Comune di Sestri Levante dal Consorzio è un atto di denuncia l'irresponsabilità Comuni guidati dal Polo che hanno boicottato l'Ente decretandone la conclusione, nel momento in cui si era trovata una soluzione per risolvere il prob. Del - conclude Panteri - non è da che ogni qual volta si affronta la problematica dei rifiuti, i consiglieri di minoranza, e in particolare il consigliere comunale, provinciale e regionale Fabio Broglia, non si presentano abdicando così al compito per il quale sono stati eletti». Il problema rifiuti è stato affrontato con calore dalla consigliere del Polo Anna Maria Gandolfo che ha presentato un documento dal titolo significativo: «Che cosa ne facciamo della spazzatura?». Una documentata storia cammino Consorzio, con le ragioni del suo fallimento. Il documento della consigliere con la richiesta alla giunta di prendere in considerazione il progetto «Non rifiutarti di scegliere», adottato dalla Provincia di Torino. [g. vi.]

DOMANI MATTINA RIUNIONE CONGIUNTA PER RICORDARE I DIRITTI DELL'INFANZIA

A Recco i consiglieri comunali incontrano i giovani colleghi

RECCO

Domani mattina alle 9, presso la sala polivalente in via Ippolito d'Aste, riunione congiunta del Consiglio comunale, quello tradizionale, e dei ragazzi delle elementari e medie eletti per formare il Consiglio comunale dei giovani. L'amministrazione comunale vuole ricordare con diverse iniziative il 20 novembre, anniversario della convenzione per i diritti dell'infanzia e dell'adolescenza approvata dall' Onu il 20 novembre 1989 e sottoscritta da quasi tutti gli Stati del mondo. La giornata sarà dedicata anche al problema dei bambini rifugiati di guerra ai quali è dedicata una mostra di fotografie allestita nell'atrio delle scuole medie.

Verrà anche proiettata una videocassetta dell'Unhcr - Alto commissariato delle Nazioni Unite per i rifugiati - durante lo svolgimento del Consiglio comunale. Alle 11 giostra medioevale con i Cavalieri della Commenda, musiche medioevali suonate da alcuni ragazzi delle medie nel cortile della scuola di via Marconi. Alle 11,40 uno spettacolare lancio di palloncini offerti dalla Pro Loco. Nel pomeriggio, alle 14,30, Gioco dell'oca «Reccolandia» realizzato dalla scuola media e aperto a tutti i ragazzi. Altri giochi e animazioni continueranno fino a pomeriggio inoltrato nel cortile della scuola di via Marconi, o nella palestra in caso di cattivo tempo.

Questi i nomi degli alunni eletti il 13 novembre nel Consiglio comunale dei ragazzi. Tra loro eleggeranno il I consiglieri sono: Caterina Ghezzi, Emanuele Cassani, Sebastiano Picco, Filippo Ghiglione, Giulia Marciano, Emanuele Izzotti ed Emanuele Pacchinetti della scuola elementare. Per le suole medie sono stati eletti Alessandro Bozzo, Malagoli e Luigi Carlini. I bambini in questo momento storico si sentono particolarmente impegnati. I recenti fatti internazionali hanno riproposto con forza a e le coscienze civili il dramma dei rifugiati di guerra afgani, dei bambini in particolare.

Per questo il Consiglio comunale di Recco, anzi i dei Consigli comunali, intendono dare più ampio risalto all'anniversario della dichiarazione dei bambini proclamata dall'Onu. Alla manifestazione di ,domani stati invitati i presidenti di regione e Provincia Biasotti e Vincenzi; i presidenti dei due Consigli, Bertocchi e Plinio e il consigliere regionale Fabio Broglia che illustrerà una nuova legge regionale che deve essere votata in Consiglio, sul difensore civico dei minori. [g. vi.]

Gli interventi in Val d'Aveto

Si ripristinano e puliscono tutti i sentieri Iniziativa antiroghi ma anche per i turisti

Una veduta della Val d'Aveto dove saranno rimessi a posto tutti i sentieri

BORZONASCA

Alle cooperative agro forestali montane locali sono stati affidati i lavori per il ripristino e la manutenzione dei sentieri a scopo turistico e antincendio. Gli interventi sono finanziati nell' ambito dell'intesa istituzionale di programma tra governo e Regione. L'Ente Parco Aveto, in accordo con il Corpo forestale, nel '99 aveva predisposto il piano per il ripristino e la zione sentieri. Un progetto che comporta una spesa di 443 milioni per mettere in sicurezza circa 30 chilometri di sentieri nei Comuni di Borzonasca, Mezzanego, Ne, Rezzoaglio e Stefano D'Aveto. Per poter realizzare rapidamente questo progetto, il presidente del Parco Franco Clemente alla Regione di potere accedere a specifici finanziamenti previsti.

Il progetto è stato meritevole, quindi finanziato. L'Ente Parco ha pubblicizzato in tutti I Comuni la disponibilità e stipulare convenzioni con cooperative agro forestali locali per l'assegnazione dei lavori, «fornendo così un segnale positivo al territorio - dice Franco Cl ta - come auspicato dai lavoratori e dagli amministratori locali». Con le cooperative che hanno risposto all'avviso pubblico è stata firmata una convenzione che consente di affidare direttae loro l'esecuzione dei lavori per la difese e la valorizzazione dell'ambiente e del paesag-.

Sulle offerte di ribasso presentate dalle cooperative sui costi previsti per ogni sentiero, sono stati quindi appaltati i lavori e attualmente si firmando i relativi contratti che consentidi avviare opere di ripristino e manutenzione di importanti sentieri locali in queste zone: Malga Perlezzi - Lago di Giacopiane; Prato Mollo, Spingarda, Ronco Barile, Cereghetto, Pozza della Polenta; Incisa, e Pennino; Rocca D'Aveto, Monte Bue, Monte Maggiorasco; Prato, Anguilla, Monte Tomarlo; Case del Monte, Mon- Cucco e Monte Ramacelo; Case Zatta, Bosco delle Fate, Pinello; Osti, Bossea, Gambatesa, Picchetti, Vassarone.

«Entro primavera quindi ripristinati, con il lavoro competente ed esperto della manodopera locale - ancora Franco Clemente - sentieri che contribuiranno allo sviluppo turistico dell'area e consentiranno un più sicuro presidio del territorio da parte, in particolare, del Corpo Forestale». [g. vi.]

VIA VITTORIO

1943

GRANDIOSA SVENDITA TOTALE

FINO AD ESAURIMENTO MERCE

Polo by Ralph Lauren · FRED PERRY · PATRIZIA PEPE FIRENZE · Ermenegildo Zegna

Fay · ALBERTO ASPESI · GRIFONI · CLAUDIO ORCIA · GUNEXT · MAISON · VISET

SANREMO

Via Matteotti, 140 • Tel. 0184.50.90.69

ORARIO CONTINUATO • APERTO LA DOMENICA

ATTENTI A QUEI DUE!

ABBONATI A LA STAMPA E ACCENDI STREAM TV

LA TV DELLE GRANDI PASSIONI

CON SOLE 100MILA LIRE IN PIU'

Se ti abboni per un anno a LA STAMPA entro il 31 dicembre 2001, il tuo quotidiano ti offre un anno di MONDO STREAM a INTERACTIVE TV a sole 100mila lire. L'abbonamento STREAM TV comprende 58 canali di cui 13 interattivi con cinema, informazione, sport e intrattenimento, per non parlare della seconda attesissima edizione del*

GRANDE FRATELLO.

Abbon. La Stampa 7 giorni*	£ 359.000	+ abbon. Stream TV*	= £ 459.000
Abbon. La Stampa 6 giorni*	£ 308.000	+ abbon. Stream TV*	= £ 408.000
Abbon. La Stampa 5 giorni*	£ 257.000	+ abbon. Stream TV*	= £ 357.000

E se non hai l'antenna parabolica, per sole 199.000 + IVA una squadra di esperti ti porta a casa il servizio
INSTALLASTREAM
Informati al 199-100800
Il costo della telefonata (esclusa IVA) è lo stesso da [illegible]: lire/min 230 (lun-ven 8.00/18.30, sab 8.00/13.00) e lire/min 90 (lun-ven 18.30/8.[illegible]00/[illegible] festivi tutto il giorno)

**Offerta valida fino ad esaurimento dei 2000 abbonamenti disponibili.*
**Abbonamento postale.*

Per informazioni:
Ufficio Abbonamenti La Stampa
tel. 011.56381

IL CASO AGUSTA TORNA ALLA RIBALTA CON UNA NUOVA SCONCERTANTE «VERITA'» MA IL MAGISTRATO ATTENDE ALTRI TASSELLI

«Francesca è morta in un tragico gioco»

L'amica della contessa è convinta, ma Raggio non ci sta

SONAGGI DEL GIALLO DI VILLA ALT

MAURIZIO RAGGIO, il grande amore portofinese [illegible] Francesca Agusta, l'uomo con il quale la [illegible] fuggì dal borgo inseguiti da Di Pietro, oggi uno dei pretendenti all'eredità della nobildonna, ha dichiarato di aver pagato Tirso Chazaro [illegible] dollari al mese, fino al [illegible] in cui il messicano [illegible] Francesca si misero insieme. «Ad un certo punto - ha raccontato Raggio - dissi a Francesca: pagalo tu».

[illegible] TORRETTA, l'amic[illegible] del [illegible] di Francesca Agusta, testimone degli ultimi momenti di vita della contessa, [illegible] i segreti d'amore di Villa Altachiara. «Francesca aprese di una scappatella di Maurizio e quindi lei si [illegible] con Tirso. Ma Francesca [illegible] tava di [illegible] aver mai perdonato [illegible]rizio. Mi diceva: "Io voglio bene a Tirso". [illegible] l'amore tra Maurizio e Francesca [illegible] davvero un'altra cosa».

TIRSO CHAZARÒ, [illegible] fascinoso [illegible] l'ultimo compagno di Francesca Agusta, non [illegible] sta a passare per «secondo», nè a parlare di quanto accaduto quella tragica sera. «La verità si conoscerà soltanto [illegible] Paradiso - [illegible] dichiarato . Non dirò nulla fino [illegible] quando non sarà tutto finito. Io [illegible] sicuro dell'amore [illegible] Francesca aveva per [illegible]. Secondo [illegible] dei testamenti, è l'erede universale [illegible] Francesca Agusta.

Fabio Pozzo

PORTOFINO

Maurizio Raggio ha poca voglia di parlare. [illegible] la conclusione della perizia psichiatrica post-mortem, la contessa vittima di «regressione infantile», e l'ipotesi [illegible]e sia [illegible] nel tentativo di attirare l'attenzione, giocando ad un tragico nascondino, vince la sua ritrosia. «Là co[illegible] [illegible] giocava, nè soffriva di una regressione infantile. Io la conoscevo bene. Sono pronto a confutare chi lo sostiene».

Le [illegible] si rincorrono nel giallo d[illegible] [illegible] Francesca Agusta, che [illegible] da quasi dieci mesi la parola fine. L'ultima, questa del gioco estremo, che vedrebbe le indagini prossime all'archiviazione. Così, almeno, ha lasciato intendere un ufficiale dei carabinieri l'altra [illegible] nel corso di una trasmissione televisiva di largo ascolto. Il termine dell'inchiesta scade il [illegible] gennaio. «Attendo ancora alcune perizie. [illegible] conclusioni [illegible] sono state anticipate, ma debbono essere documentate, depositate. E poi spetta a me, [illegible] ultimo, tirare le [illegible] dice il sostituto procuratore di Chiavari Margherita Ravera.

Il pm [illegible] in attesa della ricostruzione «tridimensionale» degli ultimi attimi di vita della contessa, affidata ai carabinieri del Ris. «Non soltanto questa. Attendo anche altri atti. Certo, [illegible] chi [illegible] demandato ad eseguire gli incarichi peritali si chiudesse nel [illegible] agabuzzino a lavorare, anzichè partecipare alle trasmissioni televisive, sarebbe meglio» dice[illegible]o [illegible] il magistrato. [illegible] tempi dell'inchiesta, dunque? «Ci [illegible] tempi tecnici da rispettare. [illegible] poi sono anche stata distaccata un [illegible] a Genova, dove [illegible] le inchieste sul G8 c'è bisogno d'aiuto. Anche [illegible] me servirebbe qualcuno che mi desse una mano. Magari potessi soltanto seguire l'inchiesta Agusta... E comunque, un mese in più, un mese in meno non cambia di molto». Probabile archiviazione? «Lasciamo parlare le carte, non le trasmissioni televisive». Già, la Tv. Il magistrato [illegible] irrigidisce. «Sono perplessa. Si fanno i processi in televisione soffermandosi [illegible] particolari tecnici ancora coperti dal segreto istruttorio».

Francesca Agusta secondo un perito era vittima di [illegible] regressione infantile

Vittima di una «regressione infantile», che la portava [illegible] nascondersi per richiamare l'attenzione [illegible] di sè. [illegible] scritto così, della contessa, lo neuropsichiatra genovese Giandomenico Sacco, consulente della procura di Chiavari, dopo aver sentito diversi conoscenti di Francesca Agusta. Questa la situazione che avrebbe spinto la nobildonna, [illegible] sera dell'8 gennaio scorso, ad uscire sulla veranda di Villa Altachiara, nascondersi dietro un muretto nella speranza che qualcuno la andasse a cercare, e finire disgraziatamente sulla scogliera sottostante. «Ma quale nascondi[illegible]. La verità è quella sera è stata fatta uscire da casa, in condizioni particolari, [illegible] due volte. Non doveva uscire la seconda. Tutto il [illegible] fantasia. Come è andata veramente, dopo, ce lo diranno i carabinieri del Ris».

Responsabilità [illegible]rali. «Io ho quella di non [illegible]re stato, quella [illegible] [illegible] Italia» dice Raggio. Susan[illegible] Torretta non si [illegible]. «La mia colpa è di non averle impedito di uscire dal salone. Se avessi avuto idea di quanto stava accadendo, avrei cercato di salvarla [illegible] [illegible] morta [illegible] [illegible]. Me [illegible] porterò sempre dentro di me, questa colpa. Ma almeno io ho il coraggio di ammetterlo. Altri dicono di sentirsi a cuor leggero: beati loro».

L'amica della contessa sposa l'ipotesi del tragico nascondino. «Lo [illegible] fatto per spaventarci, [illegible] e Tirso: così avremmo chiamato Maurizio Raggio. Lo [illegible] già fatto altre volte».

ALTRI SERVIZI NELLE [illegible] NAZIONALI

IL PROGETTO, CHE DOVRA' ESSERE APPROVATO DAL CONSIGLIO, PREVEDE UN NUOVO ARREDO URBANO

Diano, isola pedonale e circonvallazione

Affollata assemblea in Comune per presentare il piano

Enzo Bacarani

DIANO MARINA

Affollata assemblea mercole[illegible] [illegible] in Consiglio comunale per discutere [illegible] [illegible] Piano urbano del traffico. Nel corso dell'incontro il comandante della Polizia municipale, Daniela Bozzano, ha parlato delle problematiche della situazione viaria attuale del centro abitato [illegible] Diano, l'ingegner Giacomo Saguato - a[illegible] all'Arredo urbano - ha parlato del coordinamento del piano del traffico con gli strumenti urbanistici e col piano regolatore. E' intervenuto anche l'ingegner Giorgio Morini di Milano.

Spiega il sindaco Angelo Basso: «Diano Marina in questa legislatura cambierà. I cambiamenti arriveranno dalla viabilità». Basso spiega alcuni interventi previsti: «Contia[illegible] di realizzare [illegible] strada parallela a [illegible] Roma a monte, acquisendo [illegible] fetta di terreno che [illegible] sul prosieguo di via Petrarca e consentirà di congiungere piazza Maglione con via Cristoforo Colombo e [illegible] Santa Caterina. Questo ci consentirà [illegible] realizzare una vasta isola pedonale nel centro storico per la qu[illegible] stiamo già lavorando. Diano Marina cambierà [illegible] anche dal punto di vista dell'arredo urbano e c'è già una progettista imperiese che sta lavorando. Queste ipotesi verranno valutate nel Consiglio lunedì e poi [illegible] saranno [illegible] [illegible] di tempo per presentare eventuali osservazioni e poi si svolgerà un'ulteriore seduta consiliare con l'approvazione definitiva. Voglio aggiungere che [illegible] prevista una grossa circonvallazione che, partendo da borgo Paradiso e passando a ridosso [illegible] collina, andrà a ricongiungersi con la [illegible] Sant'Anna per togliere traffico pesan[illegible] dal centro città e dalla via Aurelia. Poi [illegible] previste in certi punti corsie cosiddette di accumulo [illegible] sinistra per [illegible] il traffico [illegible] infine dei parcheggi». La sala consiliare era piena, [illegible] dimostrazione dell'interesse della cittadinanza per il problema della viabilità. Fra le proposte partite dal pubblico, c'è chi ha suggerito un senso [illegible] [illegible] via [illegible] Filzi.

Intanto il Consiglio comunale è stato convocato in sessione straordinaria per lunedì alle 21. All'ordine del giorno l'approvazione [illegible] schema [illegible] convenzione per il rilascio [illegible] [illegible]si[illegible] edilizie convenzionate, l'approvazione delle convenzioni tra Comuni e Comunità montana del Ponente per il miglioramento dell'offerta turistica, l'approvazione del regolamento [illegible]peciale del corpo di Polizia municipale, la ratifica ndelle delibere riguardanti variazioni [illegible] bilancio di previsione per il 2001, le risposte alle interrogazioni dei consiglieri Marino [illegible] Tarable sull'obbligo di spegnimento dei motori in p[illegible]tà [illegible] passaggi a livello e sulla situazione delle associazioni nella palestra comunale.

Infine ai primi [illegible] dicembre Diano Marina sarà completamente illuminata in seguito a [illegible] intervento dell'amministrazione comunale [illegible] delle associazioni di categoria del commercio (Confesercenti e Confcommercio). Soddisfazio[illegible] per le [illegible] raggiunte con il Comune da parte del segretario provinciale [illegible] Confesercenti, Piero Denegri che afferma: «La città sta miglio[illegible]ndo il proprio aspetto grazie agli interventi sul verde pubblico e sull'arredo urbano. Ritengo positiva [illegible] collaborazione tra Comune e Cen[illegible] integrato di Via C'Entro che seguiamo da vicino come Confesercenti [illegible] ritengo importante il tavolo permanente sul turismo che presto comincerà la sua attività».

Il Comune di Diano ha pronto un progetto per ridurre il caos del traffico

CONFERENZA DEL PROFESSOR VARNIER ALL'ACCADEMIA [illegible] SCIENZE E LETTERE

Commemorazione del beato Reggio

Vescovo di Ventimiglia nel 1877, morì 100 anni fa a Triora

Daniela Borghi

VENTIMIGLIA

Cento anni fa morì [illegible] Triora [illegible] beato Tommaso Reggio: il 22 novembre 1901 l'ecclesiastico che fu nominato vescovo di Ventimiglia nel 1877, arcivescovo di Genova nel 18[illegible] e che nel 1900 celebrò i solenni funerali [illegible] re d'Italia Umberto I, si [illegible] nel passino dell'entroterra per la cerimonia inaugurale della statua [illegible] Redentore, innalzata sul monte Saccarello. Ieri, Giovanni Battista Varnier, professore [illegible] Scienze politiche all'Università di Genova, ha tenuto una conferenza sull'uomo beatificato nel 2000, nell'Accademia ligure di Scienze e Lettere a Palazzo Ducale.

Reggio era n[illegible] a Genova nel [illegible] da [illegible] famiglia patrizia. Ordinato sacerdote, fu [illegible] un pioniere del giornalismo cattolico. Nel 1848 fu tra [illegible] fondatori del periodico «L'Armonia». L'anno seguente contribuì alla nascita del quotidiano «Il Cattolico di Genova», più tardi «Stendardo Cattolico», di cui in seguito fu il direttore. Lavorò anche a lungo per far rientare in politica i cattolici dopo il «non expedit» [illegible] 1874, pronunciato da Pio IX, offeso dall'occupazione di Roma da parte degli italiani, che vietava [illegible] cristiani di partecipare alle competizioni elettorali. In contrasto con il sanremese Giacomo Margotti, sacerdote avversario di Cavour che viveva a Torino e secondo il quale I cattolici non dovevano essere «né eletti né elettori», Reggio era invece per la formula «eletti ed elettori». Un problema che si risolse soltanto quando Giolitti si accordò, nel 1913, con il conte Ottorino Gentiloni. A Ventimiglia e nella diocesi si guadagnò larga popolarità perchè a Bussana e negli altri centri si prodigò per dare assistenza ai disastrati dal terremoto. Si preoccupò anche del seminario e di incrementare le vocazioni visto che il numero dei preti si era ridotto. A Ventimiglia fondò la Congregazione delle Suore di Santa Marta, oggi presenti non soltanto in Italia, ma in tutto il mondo.

Tommaso Reggio è [illegible] proclamato beato il 3 settembre 200[illegible] assieme [illegible] due papi: Giovanni [illegible] Pio IX. C'è un miracolo a lui attribuito e certificato dalla Chiesa. Avvenne [illegible] Cile: una giovane [illegible] frequentava le scuole di Santa Marta ebbe un blocco cardiocircolatorio rimanendo parecchi minuti senza respirare [illegible] il rischio di morte o di una lesione cerebrale irreversibile. I presenti cominciarono a pregare monsignor Reggio [illegible] [illegible] immagine venne accostata alla ragazza che [illegible] riprese immediatamente. Un [illegible] che [illegible] medicina [illegible] riuscì a spiegare in nessun modo. Quel fatto [illegible] [illegible] Chiesa come un miracolo.

COMUNE DI ANDORA

PROVINCIA [illegible]

[illegible] Cavour n. 94 Andora (SV)

Telefono 0182.68111

[illegible] di gara relativo al servizio di tesoreria comunale per il periodo 01/01/01 - 31/12/04

Si [illegible] noto che questo Comune, a seguito di licitazione privata deserta in data 4/10/2001, ha esperito trattativa privata [illegible] l'affidamento del servizio in oggetto, previa indagine informale diretta a tutti gli istituti bancari presenti sul territorio comunale.

[illegible] data 24/10/01 risultava [illegible] [illegible] nuta una sola offerta da parte della [illegible] Intesa B.C.I. S.p.a. esaminata con esito positivo [illegible] Consiglio Comunale [illegible] [illegible]. 97 del [illegible].

[illegible] copia del verbale riferito [illegible] presente estratto è [illegible] in atti presso l'ufficio Ragioneria.

Andora, [illegible]2001

[illegible] DEL SERVIZIO RAGIONERIA [illegible] Barlocco

PK

publikompass

[illegible] Alfieri, 10 - 18100 IMPERIA

Tel. 0183.273.373 - Fax 0183.298.206

Sogni di avere un corpo piacevole e ben modellato?

Fisico più snello
Un corpo più giovane
Una silouette perfetta
Una pelle bronzata
Non più cellulite
Le mani di una star

KarinA

CENTRO DI BENESSERE E DI DIMAGRIMENTO

PER UOMO E DONNA

Sanremo - Via Gioberti 37
tel. 0184 501895

per esaudire i tuoi sogni

BORMIDA
E' CENTRO COMMERCIALE

CAIRO MONTENOTTE
VIA BRIGATE PARTIGIANE 28

AMPIO PARCHEGGIO

VI ASPETTIAMO!

DOMENICA 25 NOVEMBRE

BUON COMPLEANNO

IN OCCASIONE
DEL 12° ANNIVERSARIO
DEGUSTAZIONE DI TORTA E SPUMANTE

APERTI TUTTI I GIORNI FINO A NATALE

LA PIANA INCONTRA IL MINISTRO DELL'AGRICOLTURA

Oggi Alemanno visita Albenga

Romano Strizioli

ALBENGA

Stati maggiori dell'agricoltura oggi mobilitati per l'incontro con il ministro delle politiche agricole e forestali, onorevole Giovanni Alemanno, che sarà in municipio alle 15,30.

Alemanno (An) è in visita al Ponente e non poteva inserire Albenga fra le tappe per rendersi conto dei problemi agrofloravivaistici. Il parlamentare, 43 anni, barese, imprenditore e pubblicista, è atteso dal sindaco Mauro Zunino e dai componenti della giunta. L'assessore all'agricoltura Flavio Sanguineti farà da presentatore al ministro dei rappresentanti delle organizzazioni agricole e della Cooperativa l'Ortofrutticola che hanno già provveduto a stilare promemoria che illustrino i problemi emergenti e le possibilità di intervento a loro favore da parte del governo Berlusconi. Dice Sanguineti: «Alemanno verrà messo al corrente dagli amministratori e dai coltivatori della situazione e della necessità della realtà agricola della Piana».

Marco Ansaldi, il giovane presidente dell'Ortofrutticola, esprimerà la soddisfazione del suo ente per la soluzione al trasferimento di sede da via Dalmazia regione Massaretti. Soluzione che è stata inserita nel nuovo piano regolatore generale. Aggiunge Sanguineti: «La presenza nella nostra città del ministro riconferma il ruolo trainante svolto dai coltivatori nell'economia locale e ricorda l'importanza di Albenga, centro agricolo primario della provincia».

Alemanno è stato deputato nella XII e XIII legislatura, durante la quale ha fatto parte della undicesima commissione permanente (lavoro pubblico e privato). Fa parte della Direzione e dell'esecutivo di Alleanza Nazionale; nel 2000 è stato responsabile della campagna di Francesco Storace per la presidenza della Regione Lazio; è responsabile del programma politico del candidato a sindaco di Roma Antonio Tajani.

Nel suo viaggio in Liguria il ministro è accompagnato dall'onorevole Giorgio Bornacin che ha conosciuto, quale consigliere comunale albenganese, la realtà agricola locale.

I CARABINIERI HANNO NOTATO L'UOMO AGGIRARSI CON FARE SOSPETTO FRA I GIOVANI ALL'INGRESSO DELL'OSPEDALE

Spacciava davanti al S. Corona

Algerino arrestato con quaranta dosi di eroina

Augusto Rembado

Spacciava eroina approfittando del via vai all'ingresso dell'ospedale Santa Corona di Pietra Ligure. Lo hanno scoperto i carabinieri che lo hanno arrestato. Si tratta di Ben Salam Ali, 30 anni, algerino, in possesso di 40 dosi di eroina per un totale di circa 15 grammi. I militari del maresciallo Giuseppe Corrado unitamente al personale della Compagnia di intervento operativo, che da qualche giorno operano alle dipendenze della compagnia di Albenga, da tempo effettuano servizi nelle zone maggiormente frequentate da tossicodipendenti, fra queste l'ingresso del nosocomio. Anche qui veniva segnalata la presenza, oltre il normale, di tossicodipendenti. Hanno notato l'extracomunitario con fare sospetto fra i giovani in entrata ed in uscita dall'ospedale. L'algerino è stato bloccato. Dalla perquisizione sono saltate fuori le 40 dosi confezionate e pronte per l'uso. Questa presenza e la quantità di stupefacenti trovati fa supporre che nella zona sia in atto una organizzazione che per evitare di essere smascherata cambia spesso luogo e modalità di vendita». L'inchiesta non è conclusa, potrebbero esserci a breve altri sviluppi.

L'operazione è la conferma tangibile che quando i carabinieri possono operare con forze sufficienti i risultati non tardano ad arrivare. La carenza degli organici delle stazioni locali, oberate spesso da pratiche burocratiche, riduce al minimo infatti i servizi preventivi sul territorio. Presto all'ingresso del Santa Corona sarà istituito un posto fisso per la polizia municipale. È il primo caso di vigile di quartiere della città. L'ospedale è sprovvisto, da sempre, di posto di polizia. [a. r.]

Un trentenne algerino è stato arrestato dai carabinieri all'ingresso dell'ospedale Santa Corona di Pietra Ligure per spaccio di droga, gli sono anche state sequestrate quaranta dosi di eroina

Finale

Senza nome gli attentatori

L. Nessuna traccia degli sconosciuti che, due notti fa, hanno esploso 5 colpi di pistola, contro la vetrata del negozio del parrucchiere Matteo Mellino in via Torino a Finale Ligure. Restano in piedi molte ipotesi come quella del tentativo di estorsione o un avvertimento.

I carabinieri non tralasciano nessuna pista ma è escluso un atto vandalico fine a se stesso. Nel Finalese, anche se di per se l'episodio non è dei più gravi, erano anni che un negozio veniva preso di mira a colpi di pistola, anche se di piccolo calibro, forse una 22. [a. r.]

Loano

Bomba a mano trovata nel bosco

LOANO Una bomba a mano, quasi certamente un residuato della seconda guerra mondiale, è stato scoperto nei giorni scorsi dalla polizia provinciale in località Castagnabanca, frazione di Loano. L'ordigno è stato «isolato» in attesa dell'intervento degli artificieri. Dai primi rilievi sembra che la bomba a mano, anche se in pessimo stato, possa infatti esplodere. La zona precisa del ritrovamento non è stata resa nota per evitare che sia meta di curiosi. E' possibile che nella stessa zona, comunque non vicina ad abitazioni, ci siano altri ordigni. L'area è battuta in questa stagione soprattutto dai cacciatori di cinghiali. [a. r.]

IL PADRE DAVIDE: «POTREMO SENTIRLO PER TELEFONO SOLO UNA VOLTA OGNI DUE SETTIMANE»

Albenganese volontario sulla «Zefiro»

Dario Muscatelli Delogu, 18 anni, marinaio in Afghanistan

ALBENGA

Sulla fregata «Zefiro», salpata domenica dal porto di Taranto, è in viaggio verso l'Afghanistan. A diffe altri marinai italiani, Dario Muscatelli Delogu, 18 anni, residente a Campochiesa d'Albenga, ha accolto con entusiasmo la notizia che avrebbe fatto parte della forza di pace italiana su dei 4 mezzi navali inviati in appoggio alla missione «Libertà duratura» (gli altri sono la «Garibaldi», l'«Etna» e l'«Aviere»). Lui, che ha sperato fino all'ultimo di non essere scartato, è forse l'unico giovane del Ponente ad affrontare le zone calde di questa guerra «multifronte». In questi giorni di incertezze internazionali, però, l'inquietudine regna in famiglia, dove a servire lo Stato sono in due. Davide Delogu, sovrintendente di polizia in servizio dal 1995 al commissariato di Alassio (ma da 25 anni in Fs) è il papà di Dario. «Non nascondo la mia preoccupazione, e quella mia moglie, ancora più agitata per la partenza di Dario. Lui, però, voleva andare. Prima che stabilissero quali dovessero essere i 225 ufficiali, sottufficiali e marinai della "Zefiro" era teso, pensava che lo scartassero. Ci vorranno circa 2 settimane prima che raggiunga destinazione. Ora potremo sentirlo telefonicamente solo ogni 15 giorni», ha spiegato Davide Delogu.

L'ultima visita a casa Dario l'ha fatta i primi di novembre. Il servizio militare, per lui, è cominciato con il Car a La Spezia poi è stato mandato a Taranto dove è stato imbarcato sulla «Zefiro» e dove ha firmato per la «ferma breve» che lo lega alla Marina per altri . Dopo la scuola media un periodo come barman Dario ha quindi scelto di servire il proprio paese. «Quello che ci dispiace di più è che la missione sarà breve e dovremo aspettare molto per riabbracciarlo», ha concluso il papà-poliziotto Delogu. [m. br.]

Dario Muscatelli Delogu

I DUE, TOSSICODIPENDENTI, SONO POI FUGGITI CON DUECENTOMILA LIRE

Nonnina rapinata in casa

Le hanno gettato una coperta in faccia

LOANO

«Non ci guardi in faccia, siamo tossicodipendenti, vogliamo solo i soldi». E' quanto hanno detto due giovani, l'altra sera, a donna di 79 anni di Loano, prima di derubarla. I due malviventi hanno bussato alla porta della pensionata che abita in un condominio di via Foscolo. Una volta entrati hanno obbligato la donna a coprirsi il volto con una coperta. In pochi minuti hanno rovistato i cassetti e sono poi fuggiti con un bottino di circa 200 mila lire. Per la donna molto spavento ma per fortuna nessuna conseguenza. [a. r.]

SPACCATA ALLE SCUOLE DI PIETRA

E' entrato nell'edificio scolastico, senza difficoltà rompendo un vetro dell'aula insegnanti, per rubare i pochi spiccioli del distributore di caffè. Si è però tagliato ad una mano rompendo il vetro. Senza farsi problemi è andato ad aprire la cassetta del pronto soccorso e si è medicato con disinfettante e cerotti e, subito dopo, ha continuato il suo lavoro il ladro. Singolare furto nelle scuole medie di via Oberdan a Pietra. Anche in questo caso il bottino è stato molto magro. I responsabili della scuola hanno il sospetto che il furto sia stato messo a segno da chi molto bene l'interno della scuola, tanto da sapere dove si trova la cassetta del pronto soccorso. Fra le ipotesi anche quella che il ladro sia un ex alunno della scuola media «Martinia», forse finito nel mondo della droga. Sembra che entrare nella scuola pietrese sia particolarmente «facile». [a. r.]

VILLANOVA D'ALBENGA

UN ACCORDO CON L'ENAV

L'aeroporto in funzione con il buio

VILLANOVA D'ALBENGA. E' stato raggiunto, dopo anni di confronti e di scontri, con l'Enav (l'ente delegato al controllo della navigazione aerea), una intesa di massima, che nei prossimi giorni diverrà definitivo tramite una ultima stesura, per la possibilità di usare l'aeroporto durante le ore senza luce.

Dice il sindaco Balestra che ha condotto a Roma la trattativa: «Siamo arrivati ad una bozza di intesa che ci soddisfa, che cioè (malgrado qualche limitazione per quanto riguarda la possibilità di atterraggio notturno per i piloti privati che non hanno mai atterrato a Villanova) accoglie tutte le nostre esigenze. Ho notato una diversa disposizione, molto più collaborativa dell'Enav, probabilmente in conseguenza alla sensibilizzazione fatta da organi politici».

Cadrebbe così l'ultimo impedimento per un uso commerciale pieno dello scalo e si potrebbe ridare il via a voli regolari sia per Roma sia per altre (sempre che esista un mercato per sostenere tali collegamenti che non potranno più essere sostenuti con i fondi degli enti pubblici soci della AVA).

Commenta ancora Balestra: «Il tavolo di trattativa offertoci dall'ente per la navigazione aerea è questa volta ampio e molto attento. Presupposti questi per concludere l'intesa per l'uso anche durante le ore notturne o senza luce della nostra pista di atterraggio o di decollo». Pare che il vento, considerato in passato un problema difficilmente superabile, è stato ridotto alla sua reale portata non determinante. [r. sr.]

ALBENGA

ALLE 9,30 IN SAN MICHELE

Domani si apre il Sinodo

ALBENGA. Si aprirà domani alle 9,30 in San Michele il sinodo diocesano. Già annunciato e preparato dal settembre del 1998, l'assemblea dei delegati provenienti dalle parrocchie della diocesi di Albenga-Imperia, composta di 125 componenti, di cui poco meno metà laici, terrà poi dalle 15,30 alle 17,30 la prima delle previste riunioni plenarie presso la diocesana «Santa Maria Bulfiore» di Peagna di Ceriale.

La linea di comportamento della curia, lungi da ogni possibilità di mutamenti radicali (come avvertono i testi che accompagnano il sinodo), dibatterà dei comportamenti da tenere nei confronti dei danni causati nei giovani dall'«imperversare del cónsumismo» (qui entra anche il fenomeno sempre più diffuso delle droghe), nei confronti della famiglia e del dilagare delle convivenze, nei confronti dei giovani che si allontanano dalla vita attiva della Chiesa». «Sarà scritto un nuovo profondo capitolo della storia di Albenga-Imperia», dicono gli organizzatori. Non potrà non essere anche affrontato il tema degli obblighi dei cristiani nei confronti dei bisognosi e quindi il problema dei rapporti con gli extracomunitari e il decadimento dei valori nella vita privata e in quella politica. I temi sinodali verteranno su argomenti teologici e pastorali, legati al contesto sociale e culturale attuale. La grande assemblea condenserà i risultati del lavoro in un «testo definitivo del sinodo». La conclusione è per il 9 giugno 2002. [r. sr.]

ALBENGA

NOVITA' NEI CANTIERI

Rodriguez sbarcherà in Borsa

PIETRA L. La Rodriguez Cantieri Navali spa, proprietaria anche della fabbrica di Pietra Ligure, ha approvato il progetto di quotazione al Mercato telematico azionario. La decisione è già stata presa dall'assemblea degli azionisti. In questo ambito è stato, in particolare, deciso un aumento di capitale sociale sino ad un massimo di 11 milioni e 333 mila azioni, al valore nominale di 0,52 Euro.

La Rodriguez è di proprietà della Ustica Line per il 26,6%, della Comecam per il 24,6%, della Top management per il 24,6% e della General Capital per il restante 26,2%. Quest'ultima società potrebbe rilevare l'inizio del nuovo anno al 36,5% del capitale. Potrebbero esserci cambiamenti in funzione quotazione in borsa. Attualmente la Rodrigues, azienda specializzata nella costruzione di navi ad altra tecnologia stabilimenti a Pietra Ligure ed Messina, ha ordini per un importo di 542 miliardi. Nello stabilimento pietrese è in corso la lavorazione di altre 8 pilotine per la Guardiacostiere (7 sono già state completate e «varate»). Entro l'autunno prossimo sarà completato anche un nuovo natante, di 84 metri, con caratteristiche tecnologiche molto innovative. In questi giorni sta arrivando a Pietra anche il materiale per la costruzione di un traghetto da 115 metri, gemello di quello già varato nei mesi scorsi. La commessa dev'essere ufficializzata. In fabbrica lavorano sino a 250 persone, ma quasi tutti di imprese esterne. [a. r.]

ALASSIO

Cade nella sua abitazione viene soccorsa dopo 12 ore

Era caduta nella sua abitazione (via Bixio) mercoledì sera. E' dai vigili del fuoco e militi della Croce ieri mattina alle 9,30. Un'anziana di 84 è stata trasportata al pronto soccorso dell'ospedale di Albenga. condizioni non sono gravi. [m. br.]

ALASSIO

Attraversa fuori dalle strisce multato da un vigile urbano

Ha attraversato fuori dalle strisce via Da Vinci è stato multato dal vigile per 38.100 lire. «E' una cosa davvero singolare. Il vigile si è accanito contro di me», ha lamentato il verbalizzato, di Andora. «La multa è prevista dal codice e giustificata dal comportamento tenuto dalla persona», hanno ribattuto dalla polizia municipale. [m. br.]

LAIGUEGLIA

Budello chiuso ai pedoni per lavori di canalizzazione

Non solo via Mazzini a via Savona ma anche l'ingresso a Levante del budello è in questi giorni chiuso al passaggio dei pedoni. Motivo, i per la sistemazione del rio e delle tubazioni sotterranee nei pressi del Bastione. [m. br.]

FINALE L.

Il ponte sullo Sciusa vietato al traffico

Da ieri mattina, per almeno un settimana, resterà chiuso al traffico il ponte in ferro sul Sciusa a Finalpia. Sono previsti infatti lavori di ristrutturazione. Gli automobilisti, in alcuni casi, dovranno trasitare sulla via Aurelia per passare da una sponda all'altra dello Sciusa. [a. r.]

invito

La F.lli Geddo è lieta di invitarvi
all'inaugurazione del nuovo
Spazio Bellora
articoli coordinati per la casa
nel proprio negozio di Albenga
il 24 novembre 2001.

F.lli Geddo & C. - Via dei Mille, 1
tel. 0182 559224
ALBENGA

Bellora Since 1883
Dal 1897 F.lli Geddo

HORUS
DISCOTECA
SPECIAL EVENTS
Gabriel
Garko
VENERDÌ
23 NOVEMBRE
DUEMILAUNO
WWW.HORUSDISCOTECA.COM

GIRO DI VITE ALL'AZIENDA ACQUEDOTTO E IMPIANTI DISPOSTO DAL NUOVO AMMINISTRATORE DELEGATO

Decapitati i vertici dell'Amaie

Licenziati due direttori e i consulenti esterni

Gian Piero Moretti

SANREMO

Una autentica «Rivoluzione copernicana» quella attuata nelle prime [illegible] del suo mandato da Carlo Conti, nuovo amministratore delegato dell'Amaie, la municipale trasformata in Spa, che gestisce acquedotto e impianti elettrici di Sanremo e che è destinata a diventare azienda unica provinciale. Conti, [illegible] percepirà due milioni di compenso al mese e continuerà a [illegible] la carica [illegible] direttore [illegible] Riviere Trasporti, appena arrivato ha licenziato in tronco il direttore tecnico Nicola Cavaliere e il direttore amministrativo, Bergesio. «Un primo esame della situazione aziendale ha messo in evidenza gravissime carenze organizzative, per buona parte attribuibili ad alcuni settori dirigenziali» si legge nelle lettere di licenziamento che proseguono «L'opera di risanamento richiesta espressamente [illegible] proprietà non consente com'è logico di essere portata a termine senza il necessario cambiamento, anche [illegible] parte della struttura, soprattutto per quei settori che hanno mostrato le carenze più gravi». Le due lettere si concludono precisando [illegible] le interruzioni dei [illegible] tratti «non possono [illegible] immediate»

Un fulmine a ciel sereno nell'azienda-pachiderma Amaie che non sembra destinato ad essere il solo. Conti ha disdetto almeno una decina di consulenze tecniche esterne, definendole «Costi inutili». Fra queste anche il servizio di sorveglianza affidato [illegible] un istituto di vigilanza privato i cui costi annui si aggirano intorno ai 300 milioni. Ed ha ordinato un controllo su tutto il parco macchine dell'azienda. «L'obiettivo - spiega - è di verificare se auto e furgoni del settore tecnico funzionano, ma soprattutto [illegible] servono [illegible] veicoli inutili che comportano soltanto dei costi Probabile che anche tutto il parco degli scooter utilizzati dagli operai e dai «fontanieri» per spostarsi in città e in periferia venga revisionato. «Siamo all'assurdo - ha rivelato - che gli operai devono viaggiare su mezzi che non superano i 125 cc di cilindrata e pertanto non possono percorrere [illegible] per i loro spostamenti l'Aurelia bis».

Sempre nel quadro del risparmio e del risanamento aziendale Conti ha deciso [illegible] non sostituire il direttore tecnico licenziato Il suo incarico verrà ricoperto dal direttore generale Giancarlo Bellosta che [illegible] esitato ad accettare [illegible] responsabilità, sia pure senza compensi aggiuntivi

Cambierà anche il rapporto con i professionisti esterni e le organizzazioni sindacali. «I quadri aziendali dovranno diventare determinanti nella ristrutturazione [illegible] rilancio dell'azienda» ha affermato Conti che ha aggiunto: «Per questa ragione verrà ridotto drasticamente il numero delle progettazioni affidate a professionisti [illegible] E sul fronte sindacale ha detto: «Le organizzazioni sindacali confederali dovranno avere un ruolo importante nella costruzione strategica della nuova azienda, ma il rapporto istituzionale fra Amaie e sindacati dovrà intercorrere esclusivamente con i vertici provinciali». Anche il lavoro interinale dovrà cessare e tutte le mansioni dovranno essere svolte dal personale in organico, senza appoggi esterni.

Carlo Conti, amministratore delegato

Fra gli obiettivi del nuovo amministratore delegato anche l'accentramento di tutti gli uffici dell'Amaie nella [illegible] struttura [illegible] Valle Armea e la chiusura degli uffici e degli sportelli di via Nino Bixio. Per evitare disagi agli utenti Conti [illegible] raggiunto un accordo [illegible] la Banca Popolare [illegible] Novara (situata a due passi dalla vecchia sede) per il pagamento delle bollette mentre utilizzerà alcuni locali [illegible] Riviere trasporti, nella centralissima piazza Colombo, per l'Ufficio contratti, l'ufficio informazioni e l'ufficio che regola i rapporti fra azienda e utenza. «I nuovi sportelli in piena [illegible] faciliteranno l'accesso al pubblico, mentre la possibilità di pagare le [illegible] alla Banca di Novara, eviterà le lunghe code e le attese quasi inevitabili agli sportelli Amaie di [illegible] Nino Bixio».

In merito alla futura destinazione dell'attuale sede Amaie di via Nino Bixio, Conti non si è sbilanciato: «Cercheremo di ottimizzare l'impiego [illegible] locali che [illegible] nostra proprietà. Per [illegible] l'obiettivo è il risanamento [illegible] e la costituzione di un'azienda unica provinciale che abbracci i settori idrico ed elettrico di tutto l'Imperiese».

IL SINDACO AVOCA LA PRATICA: «RISTRUTTURAZIONE O UN NUOVO EDIFICIO»

Bottini vuole una «casa» per Classico e Scientifico

Giulio Gavino

SANREMO

«Voglio risolvere il problema dei licei di Sanremo. classico e scientifico, non posso accettare che non venga messo tra le assolute priorità della città». Da ieri il sindaco Giovenale Bottini si occupa direttamente, in prima persona, della «pratica-licei», determinato a trovare [illegible] soluzione e in tempi brevi. [illegible] faccio carico di questa responsabilità, come avvenne per gli appalti dell'alluvione del '98, [illegible] pronto a tutto e troveremo la soluzione idonea e migliore». Bottini ha confermato che da tempo si è messo in contatto con il presidente della Provincia Gianni Giuliano visto che la competenza sul «pianeta-scuola» è suddivisa a [illegible] [illegible] Comune e Provincia proprio in materia di nuove costruzioni. Il sindaco ha confermato che le alternative possibili sono due, ristrutturazione e realizzazione di una nuova scuola «Sono ormai circa mille gli studenti iscritti nei due licei e l'immobile a disposizione non è più idoneo Ascolterò anche i docenti e gli alunni ma credo sia necessario che la città abbia una struttura efficiente e dignitosa, in grado di risolvere il problema per i prossimi cinquant'anni.

RISTRUTTURAZIONE La prima ipotesi è sicuramente la meno costosa [illegible] anche la più complicata dal punto di vista operativo. Il motivo? Ristrutturare l'ex dépendance dell'Hotel Bellevue (oggi sede del Comune) significherebbe mantenere in piedi soltanto i muri perimetrali e procedere ad uno sbancamento degli interni e alla completa riformulazione [illegible] volumetrie interne. Un lavoro in grado di essere ultimato in due/tre anni ma che pone un'emergenza irrevocabile dove sistemare i due licei nel frattempo? «Di questo si è parlato [illegible] Giuliano - prosegue Bottini - che mi ha dato la sua disponibilità a lavorare a questa ipotesi».

L'attuale sede dei licei di Sanremo

UN NUOVO LICEO Ma Bottini non nasconde che nell'«eredità» da sindaco gli piacerebbe lasciare una scuola tutta nuova, una struttura modello in grado di «rimanere alla città». «E' sicuramente un'ipotesi ambiziosa [illegible] credo che il Comune e la Provincia possano assumersi questo [illegible] e possano decidere di dare [illegible] una scuola secondaria di prima qualità». E da ieri, su precise direttive impartite da Bottini, gli uffici di Palazzo Bellevue sono alle prese con la preparazione di un bando pubblico di concorso per l'individuazione di un'eventuale [illegible] dove realizzare il nuovo immobile «Servono tra i ventimila e i trentamila metri quadrati - prosegue Bottini - se ci saranno da fare degli espropri o degli acquisti di [illegible] il Comune è pronto a farlo nel modo più indolore possibile e rispettando le necessità di tutti» Se attraverso il bando si riuscirà a trovare l'area idonea Bottini spera di dare il primo colpo di piccone entro la fine del prossimo anno. «Ne parleremo ancora con la Provincia, se sarà necessario il Comune potrebbe contribuire alla spesa identificando magari all'interno dello'immobile anche una scuola elementare».

IL RITROVAMENTO DEI CARABINIERI CON I CANI

Un altro cacciatore muore tra i boschi

CERIANA

Un altro dramma nei boschi dell'entroterra, un altro cacciatore morto durante una battuta per un improvviso malore Sono stati i cani dell'uomo, due splendidi esemplari di bracco italiano, a guidare l'altra notte i carabinieri sulla «posta» dove è stato trovato [illegible] vita il corpo di Marco Tua, 61 anni, residente a Sanremo in via Val d'Olivi, floricoltore.

I militari hanno [illegible] i due animali vicino all'auto che il cacciatore [illegible] lasciato sulla strada tra Ceriana e Baiardo. La marcia nel bosco, lunga circa due chilometri, li ha portati in località «Pian [illegible] Posasco». «Ci hanno guidato i cani - hanno spiegato i soccorritori - è stato commovente, sembrava che ci chiamassero, che ci pregassero di fare qualcosa». I carabinieri hanno trovato Marco Tua accasciato nella [illegible] posta», in mezzo al bosco. Era un appassionato cacciatore di beccacce e tordi, un migratorista.

Al suo fianco il fucile e lo [illegible] [illegible] le provviste. E' stata la moglie a mettere in moto le ricerche Si è rivolta ai carabinieri, preoccupata, intorno alle 21,30 dell'altra sera e ha spiegato dove solitamente [illegible] il marito parcheggiava [illegible] propria vettura. Alle pattuglie [illegible] stato sufficiente percorrere [illegible] provinciale per imbattersi dall'utilitaria di Tua. Di qui il contatto con i [illegible] e la lunga passeggiata che ha portato, purtroppo, al ritrovamento di un corpo senza vita

Le operazioni di recupero del cadavere sono state effettuate dai tecnici della Cliof Il referto del medico legale non ha sciolto il mistero legato alla natura della morte di Marco Tua. Per questo motivo il sostituto procuratore Francesco Pescetto ha disposto che venga effettuata un'autopsia. Non più tardi di cinque giorni fa un altro cacciatore era morto per un infarto che lo aveva sorpreso durante una battuta nell'alta Valle Argentina [g. ga.]

CONDANNATO IN TRIBUNALE FRANCESCO SANTAVICCA, ESPONENTE STORICO DELLA DESTRA A SANREMO

Assegni scoperti per cene elettorali

Ristoratore beffato, chèque apparteneva a un conto estinto

SANREMO

Ha pagato le cene «elettorali» e al tempo stesso chiesto un prestito all'«amico» ristoratore rifilandogli [illegible] assegno di un conto corrente ormai estinto. E' di truffa l'accusa che l'altro giorno ha portato in tribunale alla condanna [illegible] Francesco Santavicca, una sessantina d'anni, sanremese esponente storico della destra militante, per anni Federale della città dei Fiori ai tempi dell'Msi, confluito anche lui con fortune alterne in Alleanza Nazionale e ancora nel 2000 presidente di uno dei circoli territoriali del partito, «Area Ponente».

Il verdetto è stato emesso dal giudice monocratico Vittorio Spirito al termine di un breve dibattimento alla presenza del pubblico ministero Andrea Pomes A Francesco Santavicca condannato a quattro mesi è stata [illegible] la sospensione condizionale della pena ma dovrà pagare al ristoratore (che si è costituito parte civile) il risarcimento del danno, cinque milioni, oltre a circa due milioni e mezzo di spese legali. In aula l'imputato era assistito dall'avvocato Santini [illegible] Imperia.

A denunciare Santavicca è stato Alessandro Il Grande, giovane militante di Alleanza [illegible] Nazionale, titolare del ristorante «Pastamania» di corso Garibaldi «Conoscevo Santavicca - racconta - e un giorno si è presentato per pagare il conto di alcune cene che aveva fatto da [illegible] Era la primavera del 2000, credo si trattasse di convivi elettorali o legati comunque alla politica». E ancora «Il saldo era di due milioni [illegible] Santavicca mi ha chiesto, visto che era un venerdì, se potevo farmi [illegible] assegno un po' più cospicuo perchè aveva bisogno di liquidi» Lo chèque staccato a Il Grande da Santavicca, sequestrato nell'ambito delle indagini, aveva un importo complessivo di 4 milioni [illegible] mila lire. «L'amara sorpresa - dice ancora il ristoratore - l'ho avuta quando mi sono presentato in banca il lunedì mattina Ho scoperto che l'assegno era di un conto estinto». L'accusa di truffa contestata a Santavicca dalla procura di Sanremo è legata al fatto che, in quanto titolare del conto corrente, non potesse non sapere di aver estinto il conto».

Alessandro Il Grande si è costituito parte civile con l'avvocato Sandro Riceputi. Il giudice gli ha accordato poco più di 700 mila lire [illegible] «danno morale» portando a cinque milioni l'importo del risarcimento del danno. [g. ga.]

AUTOSTRADA A SBAFO, CONDANNATO

Il «pirata» del Telepass è stato condannato Il giudice monocratico di Sanremo ha infatti riconosciuto [illegible] colpevolezza [illegible] Armando Esposito, 35 anni, automobilista napoletano [illegible] il «vizietto» di non pagare i pedaggi autostradali. Il «conto» che ha portato alla [illegible] denuncia e quindi al rinvio a giudizio è davvero impressionante, circa due milioni di autostrade non pagata. A smascherarlo [illegible] state [illegible] telecamere ai caselli Esposito era particolarmente «veloce» a infilarsi dietro all'auto che passava al Telepass o che pagava ad una porta automatica Una manovra audace che non lo aveva mai visto fallire Ma l'occhio indiscreto ha annotato il numero di targa e la denuncia alla magistratura ha portato al processo Esposito è stato condannato a un anno di reclusione ma ha ottenuto la conversione in pena pecuniaria, tre milioni che si vanno ad aggiungere [illegible] due milioni in pedaggi che ancora deve all'Autostrada dei Fiori [g. ga.]

POLIZIA

Il sindacato Silp Cgil chiede un incontro con il questore

Il segretario provinciale del sindacato di polizia Silp Cgil Piero Peroni [illegible] chiesto un incontro urgente con il questore [illegible] Imperia per illustrare tutte le problematiche del commissariato di Sanremo al centro, sostiene, [illegible] una «situazione esplosiva» Peroni respinge le voci di una presa di posizione strumentale del sindacato, legate al potenziamento dell'organico disposto dal ministro dell'Interno Scajola. [g. p. m.]

DECESSO

Anziana è trovata cadavere nel letto dalla domestica

Un'anziana sanremese, Anna Maria Antollini, di 79 anni, residente [illegible] Pietro Agosti, è stata trovata cadavere questa mattina nella sua casa dalla collaboratrice domestica La donna ha subito dato l'allarme al 113 e ai vigili del fuoco, che sono accorsi sul posto per accertamenti. La pensionata giaceva sul letto e molto probabilmente è spirata a causa di un improvvi[illegible] malore [m. c.]

CERIANA

Un anno dall'alluvione Il paese ricorda vittime

Un albero d'ulivo, a ricordo di Marisa e Lino, i coniugi deceduti a causa dell'alluvione che ha martoriato Ceriana l'anno scorso, sarà messo a dimora oggi al termine di una celebrazione in piazza Marconi (alle 17) e località Bestagno (18). L'iniziativa è del Comune. [m. c.]

SCUOLE

Un lancio di palloncini alle elementari [illegible] S. Pietro

In [illegible] della «Settimana Comenius», con la diffusione di esperienze legate a progetti scolastici europei, martedì 27, a mezzogiorno, ci [illegible] un lancio di palloncini nel cortile antistante [illegible] scuole elementari di San Pietro. [m. c.]

TAGGIA

Finanziamento [illegible] sei milioni per il Consorzio della Piana

Sei milioni sono stati concessi [illegible] giunta al Consorzio irriguo Piana di Taggia. Ciò per la [illegible] [illegible] Comune di acqua per bagnare i giardini e i campi sportivi. [m. c.]

[illegible]DALETTI

Investimento di 140 milioni per raccogliere le acque

Approvato dal Comune di Ospedaletti il progetto esecutivo per disciplinare le acque meteoriche in regione Cavo. Costo previsto 140 milioni. [m. c.]

ALLA CERIMONIA PREVISTA A VILLA ORMOND SARÀ PRESENTE ANCHE IL MINISTRO GIANNI ALEMANNO

Nuovo marchio di qualità per i fiori di Sanremo

Il «Bollino» in occasione del 50° anniversario dell'Unione provinciale Agricoltori

Marco Cornali

SANREMO

Spegne cinquanta candeline, oggi, l'Unione provinciale agricoltori. Il [illegible] secolo di vita sarà celebrato, a Villa Ormond, con una serie di iniziative a partire dalle 18.

Una momento non solo celebrativo visto che si [illegible] sul tema «Tipicità nel [illegible] globale: garanzia per produzione e consumo» e, soprattutto, [illegible] illustrato il marchio di «Indicazione geografica protetta-Fiori di Sanremo» riconosciuto dall'Unione europea Una pratica avviata dalla stessa Unione agricoltori ora in dirittura d'arrivo

Presenzieranno il ministro per le Politiche agricole Gianni Alemanno e forse quello dell'Interno Claudio Scajola Con loro il sindaco di Sanremo Giovenale Bottini, l'onorevole Giorgio Bornacin, l'assessore regionale all'agricoltura [illegible] Amoretti e [illegible] veste di relatori, il presidente dell'Unione agricoltori imperiese Roberto Aprosio e i suoi due vice Cristina Benaudo e Andrea Mansuino. Le conclusioni sono affidate al presidente nazionale Augusto Bocchini. Ma non è tutto: ci sarà anche l'elezione del nuovo direttivo e del presidente Roberto Aprosio lascia. Gli succederà Cristina Benaudo, [illegible] anni, continuando nel solco dei presidenti-baby (Aprosio venne infatti eletto proprio quando aveva la stessa età).

CONVEGNO SULL'«AGRICOLTURA BIOLOGICA»

I risultati [illegible] recentissime (ed alcune ancora in corso) sperimentazioni di «agricoltura biologica» saranno presentati questa sera alle 21 nella Sala polivalente del Comune di Ospedaletti. In particolare si parlerà di tecniche di applicazione in floricoltura nel settore del fiore reciso con attenzione alla rotazione delle colture, alle tecniche di prevenzione, all'introduzione delle biodiversità negli ambienti agrari e degli effetti sulla fertilizzazione e sulla [illegible] fitosanitaria. Intervengono Enzo Colantonio, presidente del Consorzio per le deleghe in agricoltura di Sanremo, Rocco Berardinucci, delegato Aiab (Associazione italiana aziende biologiche) Liguria; Emilio Busca e Giovanni Valenzano, rispettivamente ispettore e [illegible] della stessa [illegible] Parte delle sperimentazioni [illegible] state portate a termine in un'azienda agricola [illegible] Santo [illegible] al Mare. [m. c.]

Un riconoscimento sarà anche assegnato direttamente a alla [illegible] memoria, ai presidenti che si sono alternati in mezzo secolo Ernesto Parodi, Vittoria Stresina Amoretti (che ha oggi 93 anni), Giuseppe Molinari, Angelo Asseretto, Giovanni Laurent e Bruno Filippi

A tenere banco, [illegible] questo momento, è però il nuovo [illegible] chio di qualità «Uno strumento di tutela per i nostri fiori - dice Aprosio - Di fatto consiste nell'apposizione di un bollino ai soli fiori coltivati secondo le norme sancite da un disciplinare di produzione». [illegible] prima d'ora Bruxelles - aggiunge la Benaudo - aveva previsto l'apposizione di un marchio di qualità per un prodotto tipico, in questo caso il [illegible] Sanremo, che non rientrasse fra quelli agroalimentari. Ieri mattina una prima anticipazione sul «bollino», presenti anche i direttori provinciale e regionale dell'Unione, Mino Laurent e Antonio Michelucci.

RICEVUTO DAL SINDACO E DALLE AUTORITA'

Visita ufficiale del prefetto in Comune

Il prefetto di Imperia, Giuseppe Montebelli, ha fatto visita ieri per la prima volta a [illegible] Bellevue, sede del Comune di Sanremo. A riceverlo il sindaco Giovenale Bottini e la giunta quasi al completo. «Un incontro amichevole - dice il sindaco - tra persone e istituzioni che si scambiano simpatia e stima». Nella foto [illegible] Maurizio Gatti il prefetto (a sinistra) e il primo cittadino. [m. c.]

Tutti i giorni in edicola!

LA STAMPA .net

Idee, fatti, parole, sogni e bisogni visti e raccontati dai più giovani reporter d'Italia

Insieme a sole lire 3.500

*Acquisto facoltativo, solo LA STAMPA lire 1.500, solo Zai.net lire 3.500

SUCCESSO A MONACO DELLA RASSEGNA ORGANIZZATA DA EZIO GREGGIO SULLA COMMEDIA CINEMATOGRAFICA

Domani gran finale di Film Festival

Con Alberto Sordi e le superstar della musica

Andrea Munari

Una settimana intensa per Ezio Greggio diviso tra gli impegni quotidiani di "Striscia la notizia" e "Monte Carlo Film Festival-la Commedia nel mondo", l'evento da lui creato e che sta offrendo una buona rassegna di film proiettati al Grimaldi Forum con opere prime di registi giovanissimi e nuovi lavori di altri già famosi. Uno dei momenti particolarmente importanti di questi giorni è stata l'anteprima del nuovo film dell'attore americano Leslie Nielsen in cui Greggio oltre a recitare è anche coproduttore. Alla proiezione hanno assistito il principe Ranieri e l'erede al trono Alberto. Una serata diversa e divertente per il sovrano monegasco che in un'atmosfera più rilassata e lontana dalla tradizionale ufficialità dei tanti appuntamenti monegaschi, si è regalato due ore di cinema con un film, "Spaceballs", che ha messo in mostra ancora una volta le trovate esilaranti di Leslie Nielsen e ha fatto vedere un Ezio Greggio a proprio agio nelle varie situazioni paradossali ed esasperate che la pellicola proponeva, con immancabili citazioni di film famosi di fantascienza. Alla fine della proiezione è giunto l'incoraggiamento dei principi per alimentare questo festival che ha avuto molti elementi per crescere e collocarsi ad un livello internazionale di rilievo. Evidente la soddisfazione di Greggio che ha scelto Montecarlo per dar vita a questa creatura. Quattro sezioni, competizione, anteprima, retrospettiva e spot pubblicitari di tutto il mondo che si sono ispirati alla commedia, sono la spina dorsale di questa rassegna che, nell'intento del noto conduttore, attore e giornalista, vuole valorizzare questo genere di film da sempre in secondo piano dalle grandi manifestazioni cinematografiche internazionali. Una sfida stimolante per questa prima edizione: «E' il nostro numero zero - dice Greggio - Film Festival già dall'anno prossimo si allargherà e si arricchirà di personaggi e di film di altri paesi. Questa prima edizione ci sta già dando le prime soddisfazioni, abbiamo un presidente di giuria che è il maestro della commedia all'italiana, Mario Monicelli, poi domani sera per il gala finale e le premiazioni ospiteremo Alberto Sordi, Lea Gullotta, Gina Lollobrigida e Silvana Pampanini». E sarà lo stesso Ezio Greggio a salire sul palcoscenico del Grimaldi Forum, alle 21.00, per presentare una serata che prevede anche ospiti musicali Ivana Spagna, Tony Renis e Tullio Piscopo (informazioni al numero di telefono +377 9770 1616). Sarà affiancato dalle bellissime Yuma e Helen Hiding. Momento più atteso sarà ovviamente il verdetto della giuria per l'assegnazione dei prestigiosi Platinum Awards, realizzati dal gioielliere Alberto Repossi. Una serata di festa con divertimento e spettacolo garantiti, come sempre è la presenza di tutta «Striscia la notizia» che anche questa volta è già all'opera da qualche giorno con Nanni Moretti-Valentino, alias Ballantini. Oggi ultimo giorno di proiezioni: in retrospettiva, ore 14.30, «I nostri sogni» di Cortafavi e alle 16.30 «Peccato che sia canaglia» di Blasetti, in competizione, ore 18.30, «Miracle in Memphis» di Pierre Palardeau e alle 21.00,anteprima per chiudere in bellezza, del film interpretato da Ezio Greggio «Arturo Colombo:un maresciallo in gondola» diretto da Carlo Vanzina. Biglietti disponibili anche in Riviera (9 mila e 15 mila lire per vedere i film e 30 mila lire per la serata di gala di domani), presso i negozi di dischi da Ventimiglia a Diano Marina: Storyville, Popoff, Music Center, Tutto Musica e Foto Click (informazioni al telefono +377 9770 1919).

Alberto parteciperà domani al gala finale del Film Festival. A destra Spagna, tra le star della musica internazionale che saranno protagoniste nella serata al Principato, e l'ideatore della rassegna cinematografica, il popolare Ezio Greggio protagonista del film «A space travesty» insieme con il celebre Leslie Nielsen

ISCRIZIONI ALLA INSOLITA GARA

Una maratona lunga 24 ore

MONACO

Arriva al gran finale l'annuale aperta a tutti, professionisti e non, che ha già visto la partecipazione di personaggi dello spettacolo e dello sport tra cui Riccardo Cocciante e l'ex calciatore della Juventus e allenatore del Monaco, Didier Deschamps. E' stato il principe Alberto a dare il via ufficiale alla che si chiama «No finish line» e ha la particolarità di permettere la partecipazione di sportivi di ogni età, dura una settimana, è aperta 24 e si snoda un percorso lungo 757 metri allestito lungo il porto del Principato. Ognuno può correre per il tempo che desidera, da solo oppure in compagnia. Naturalmente manca la competizione vera, con in palio il prestigioso trofeo LPG World. Ed è questo l'avvenimento clou del weekend sportivo monegasco. Si tratta di una prova di 24 ore iscritta nel calendario ufficiale della federazione francese di Atletica. Partenza domani ore 14.00. Intanto da registrare tra i record, c'è i iscritti che ha superato i tremilacinquecento. Un primo importantissimo traguardo è stato dunque raggiunto. Sempre domani è in programma per i più piccoli l'esibizione "Fit Kids", un corso di fitness e danza per i bambini tra i 7 e gli 11 anni. La consegna dei premi per «No finish line» è in programma domenica 15 novembre, sul porto di Monaco. Il ricavato dalla manifestazione permetterà di aiutare un centro in Costa d'Avorio e il reparto di Pediatria dell'ospedale di Nizza.

IN PROGRAMMA MUSICHE DI BRAHMS E BEETHOVEN E DOPO L'EVENTO CENA DI GALA A «LES GENOIS»

Posti quasi esauriti per Zubin Metha

Concerto al Grimaldi Forum dell'orchestra del Maggio Fiorentino

Tutto pronto per l'atteso concerto dell'Orchestra del Maggio Musicale Fiorentino diretta dal celebre maestro Zubin Metha, in programma al Grimaldi Forum nella Salle Princes domani alle 18.30. Presente anche la principessa Caroline di Hannover e incasso della serata in beneficenza a favore delle Associazioni «Jeune j'ecoute» e «L'amico Charly». La maggior parte dei biglietti per all'evento sono praticamente stati venduti e pochi giorni. C'è comunque ancora una certa disponibilità visto che la Salle des Princes può ospitare spettatori. Il prezzo dei biglietti per assistere al concerto è di mila lire per la balconata, 100 mila lire per la platea laterali, a 180 mila lire la platea centrale e disponibili al Grimaldi Forum oppure alla Fnac (informazioni al +377 9999 3000. Seguirà una di gala nel «Les Genois», sempre al Grimaldi Forum, e per partecipare bisogna prenotare al numero telefono +33 6808 67 48. Il programma presenta celebri sinfonie di Johannes Brahms e Ludwig Van Beethoven. Zubin Metha è tra i più grandi direttori d'orchestra, gira il mondo e nella sua lunga e brillante carriera fu nominato nel 1978 direttore della Filarmonica di New York. Montecarlo è un'altra tappe prestigiose di questo grande artista. Un evento prestigioso organizzato da Tosca Production la collaborazione del Comitato degli Italiani di Monaco (Comites). Per quanto riguarda l'aspetto benefico della serata, detto che l'associazione «Jeune j'ecoute», presieduta dalla principessa di Hannover, è stata creata allo scopo di aiutare giovani in difficoltà che vivono e risiedono nel Principato, offrendo loro un luogo d'incontro e d'ascolto. «L'amico Charly» è stata fondata dai genitori di Charly Colombo, scomparso tragicamente all'età di 16 anni. La si trova a Milano e da poco ha ampliato i propri spazi con un'area dedicata ad un laboratorio teatrale e musicale per permettere ai giovani di sperimentare o approfondire altre possibilità di espressione e quindi di recupero. Un evento ricco di significato dunque, con un celebrato direttore d'orchestra e un gruppo di musicisti di altissimo livello. Monaco segna un altro appuntamento importante nel carnet, dopo il grande successo della rappresentazione di qualche giorno fa de «Il barbiere di Siviglia» voluta dal sovrano di Monaco per la festa nazionale monegasca, con un cast quasi interamente italiano e con la partecipazione di Ruggero Raimondi.

Zubin è il direttore dell'orchestra del Maggio Musicale Fiorentino

RETROSPETTIVA DEL GRANDE FOTOGRAFO

Berengo Gardin dal '53 al 2000

E' una bellissima retrospettiva la mostra fotografica allestita alla Fnac del centro comerciale Metropole di Monte Carlo. Si tratta di splendidi scatti realizzati da Gianni Berengo Gardin dal 1953 al 2000. Suggestive le foto in bianco e nero, effetti, sobrie, ispirate a momenti di vita normalissimi ma con un risultato sorprendente. Berengo Gardin che vive attualmente a Milano, è nato a Santa Margherita Ligure nel 1930 e si occupa di fotografia dai primi anni '50. Ha lavorato inizialmente per il giornale «Il Mondo» e poi a portato le sue personalissime immagini sulle pagine patinate di pubblicazioni come Vogue, giornali come Le Figaro, Time, Stern, Harper's Bazar e tanti altri. Le sue mostre hanno girato il mondo. Nel 1991 una retrospettiva a lui dedicata è stata presentata a Losanna e nel 1994 le sue foto vengono incluse nell'esposizione de «L'arte Italiana» al Guggenheim Museum di New York. Oltre 150 i libri di fotografie pubblicati. Un'occasione da non perdere per gli appassionati per ammirare i tanti momenti che ha immortalato con maestria attraverso il suo apparecchio fotografico. Questa mostra raccoglie le più significative e permette ai visitatori un viaggio nel tempo affascinante, un itinerario che riporta agli occhi mode, usi e costumi del passato.

Bressan
Via Colombo, 37
DIANO MARINA
Tel. 0183

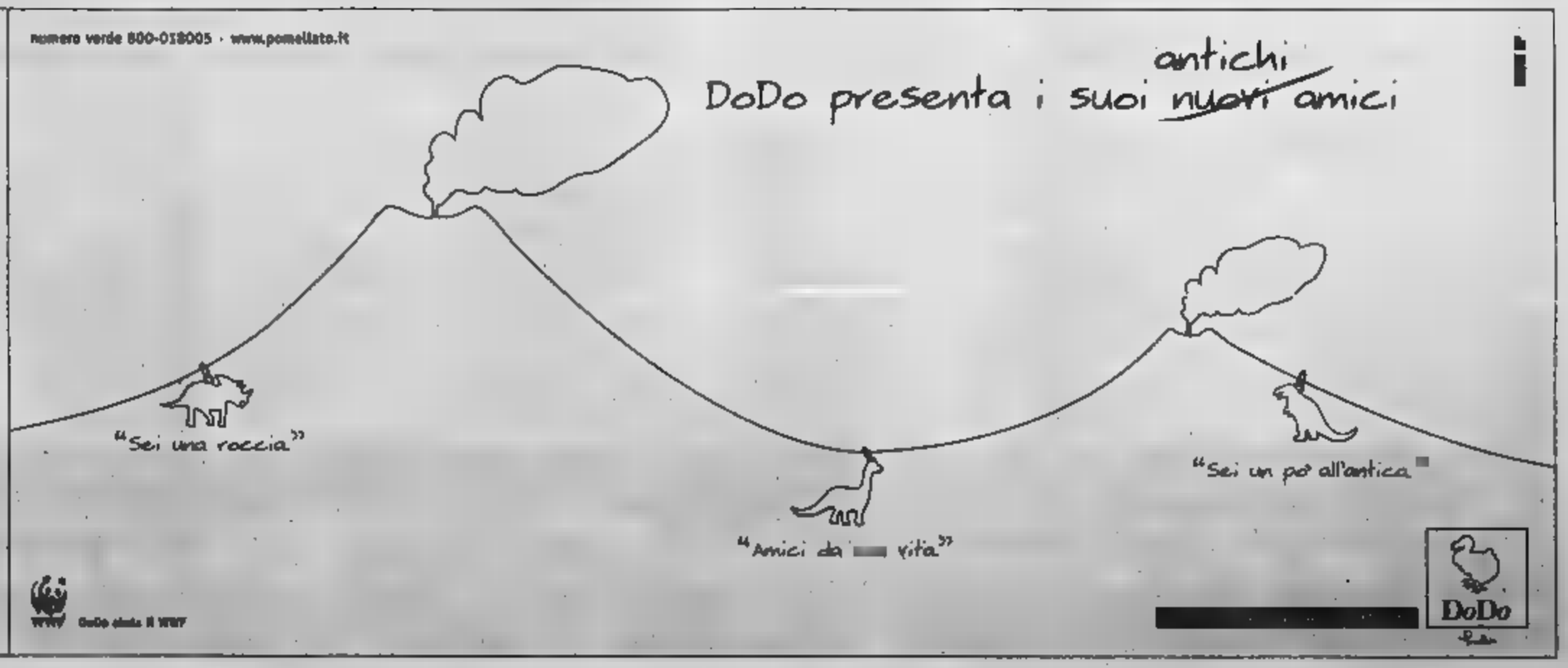

SV 3

STELLA cortesia

LA STAMPA

ALASSIO

****** Diana Grand Hotel**
Via Garibaldi, 110
tel. 0182.642701 - fax 0182.640304
Ristorante e bar. Camere climatizzate con TV, telefono e frigo. Servizio fax. Terrazza, parco privato, piscina con idromassaggio, palestra, sauna, parcheggio. Spiaggia privata, [illegible]. Biciclette gratis.
Convenzione [illegible] Golf Garlenda (sconto 25%).
Settimanalmente gran buffet con barbecue ■ intrattenimento musicale.

ALASSIO

****** Gr. Hotel Spiaggia**
Via Roma, 78
tel. 0182.643403 - fax 0182.640279
www. spiaggiahotel.it
info@spiaggiahotel.it
Ristorante e bar. Camere climatizzate con Tv, telefono e frigo. Servizio fax, Terrazza, parco privato, spiaggia privata, piscina con idromassaggio.
Sala conferenze. Garage.
Direttamente sul mare, serate musicali.

ALASSIO

***** Hotel Danio Lungomare**
Via Roma, 23
tel. 0182.640683 - fax 0182.640347
Ristorante ■ bar.
Camere con TV e telefono.
Servizio fax, terrazza.
Spiaggia privata.
Sala ristorante alla carta con terrazza sul mare.

ALASSIO

***** Hotel Tirreno**
Passeggiata Cadorna, 24
tel. 0182.642474 - fax 0182.642195
hotel.tirreno@libero.it
Ristorante ■ bar.
Camere climatizzate [illegible] Tv, telefono e frigo. Servizio fax, cassaforte, terrazza, giardino, spiaggia privata.
In quartiere silenzioso direttamente sul mare.

ALASSIO

***** Hotel Garden**
Via P. Ferro, 1
tel. 0182.470318 - fax 0182.644258
Ristorante e bar.
Camere [illegible] TV e telefono.
Servizio fax, terrazza, parco privato, piscina, parcheggio coperto.
Salone per le feste.
A 300 metri dal mare.
Vicinissimo al centro.

ALASSIO

***** Hotel Pesce d'Oro**
Via Garibaldi, 101
tel. 0182.640623 - fax 0182.640752
Ri[illegible] ■ bar. Camere climatizzate con TVsat ■ telefono. Servizio fax, [illegible]-saforte, giardino, veranda, dehors, giochi bimbi, spiaggia convenzionata, pedalò, canoe, garage BMW convenzionato.
Situato nel centro storico ■ pochi passi dalla spiaggia.
Offre cucina curata con particolare attenzione alle esigenze dei bambini [illegible] ogni età.

ALASSIO

***** Hotel Regina sul Mare**
Viale Hambury, 220
tel. 0182.610215 - fax 0182.660092
Ristorante ■ bar. Camere climatizzate con TVsat, telefono e frigo. Servizio fax, terrazza, giardini, spiaggia privata, giochi bimbi, solarium, idromassaggio, biciclette gratis, parcheggio.
Direttamente sul mare. Menù a scelta.
Serata di gala tutti i sabati.

ALASSIO

***** Hotel Rosa**
Via M. Conti, 10
tel. 0182.640821 - fax 0182.660028
info@hotelrosa.it - www.hotelrosa.it
Ristorante e bar.
Camere climatizzate con TV ■ telefono.
Servizio fax, terrazza, giardino, giochi bimbi, spiaggia convenzionata, parcheggio, garage, noleggio biciclette.
Cucina tipica ligure. Centrale, in zona tranquilla a soli 20 metri dal [illegible]

ALASSIO

***** Hotel Ivana**
Via San Rocco, 14
tel. 0182.642297 - fax 0182.642595
Bar. Camere con TV e telefono.
Terrazza, cassaforte, servizio fax, giardino, spiaggia convenzionata.
Tennis nelle vicinanze.
In posizione panoramica vicino al parco di S. Rocco. Cucina curata direttamente dal proprietario.

ALASSIO

***** Hotel Cortinovis**
Via L. da Vinci, 248
tel. 0182.642097 - fax 0182.642405
Bar. Camere climatizzate con Tv e telefono. Servizio fax, terrazza, dehors, spiaggia convenzionata, noleggio bici parcheggio convenzionato.
A due passi dal mare.
Conduzione familiare.
Cucina particolarmente squisita curata direttamente dal proprietario.

ALASSIO

***** Hotel Ideale**
Corso Dante, 45
tel. 0182.640376 - fax 0182.640377
Ristorante e bar.
Camere con telefono.
Servizio fax, sala tv.
Spiaggia privata.
Centrale a 50 metri dal mare.
Menù a scelta.

ALBENGA

***** Hotel La Gallinara**
Via Piave, 66
tel. 0182.53086 - fax 0182.541280
Ristorante ■ bar.
Camere con TV e telefono.
Servizio fax, allaccio modem-fax.
Terrazza con belvedere, ascensore, spiaggia convenzionata.
Gestione familiare. Cucina curata.
Ambiente tranquillo a 300 mt dal [illegible] ■ dal centro storico.
Aperto tutto l'anno.

ALASSIO

***** Hotel Santa Lucia**
Via Giancardi, 16
tel. 0182.640734 - fax 0182.640735
www.prhtlvga@tin.it
Ristorante e bar. Camere con TV e telefono. Servizio fax, cassaforte, terrazza, spiaggia convenzionata, garage su prenotazione.
Sala da pranzo climatizzata
Sconti per bambini, ampia vista sul golfo, colazione a buffet.

ALASSIO

**** Hotel Astra**
Via Roma, 47
tel. 0182.64955 - fax 0182.640065
Bar, servizio fax.
Camere con telefono e balcone.
Spiaggia convenzionata.
Parcheggio.
In zona tranquilla vicino al mare.

ALASSIO

**** Hotel Ambra**
Via Garibaldi, 123
tel.0182.640626 - fax 0182.643651
Ristorante e bar.
Camere con TV, telefono e frigo.
Servizio fax, cassaforte, terrazza, dehors, spiaggia privata, noleggio bici, parcheggio coperto.
A soli 20 metri dalla spiaggia.
Servizio di ristorazione all'aperto per il periodo estivo.

CERIALE

***** Hotel Torelli**
Lungomare Diaz, 2
tel. 0182.990040 - fax 0182.931798
www.hotel torrelli.supereva.it
hoteltorelli@libero.it
Ristorante ■ bar. Camere [illegible] TV e telefono. Servizio fax, terrazza, dehors, Spiaggia privata, parcheggio privato.
Ascensore diretto sulla spiaggia.
Direttamente sulla passeggiata a mare in zona centrale.
Gestione familiare molto curata.

Un[illegible]stella in più per gli [illegible]ori che [illegible] una cortesia speciale: [illegible] alla porta della camer[illegible] una copia gratuita de LA STAMPA

STASERA AL CINEMA

CITTADELLA Tel. 019-820409.
Sei personaggi in cerca d'autore. ore 21. Lire 48000-36000.

ASTOR. Tel. 019-854827.
OGGI RIPOSO

DIANA 1. Tel. 019-825.714
Il destino di un cavaliere
Ore 15,30-17,50-20,10-22,30.
Lire 12.000; 9000.

DIANA 2. Tel. 019-825.714
L'apparenza inganna
Ore 15,45-18-20,15-22,30
Lire 12.000

DIANA Tel. 019-825.714
Betty Love
Ore 15,45-18-20,15-22,30.

ELDORADO Tel.
Bandita
Ore 15,30-17,45-20-22,30
Lire 12.000; 9000.

FILMSTUDIO Tel. 019-8386322
Blow
Ore 15,30-20,30-22,30.
Lire 10.000; 9000; 8000.

JOLLY. Tel. 019-850.570
Film a luci rosse
Ore 15; 22,30.
Lire 11.000; 8000; 6000.

SALESIANI.
Come cani e gatti.
Ore 21. Lire 8000-6000.

Tel. 0182-640.263
Il patto dei lupi.
Ore 20,20-22,30. (nei festivi e prefestivi spettacoli anche alle 16-18,10)
Lire 10.000;

RITZ. Tel. 0182-640.427.
Bandita
Ore 20,30-22,30

ROMA Tel. 0182-51419.
Vajont

ASTOR Tel. 0182-50997.
Il mandolino del capitano Corelli
Ore 20,15-22,30
Lire 12000-8000-6000
ALBISOLA
TEATRO LEGRE.
NON PERVENUTO

VILLECHIARA Tel. 692910
OGGI RIPOSO

ARIAL Tel. 019-3090353
Il diario di Bridget Jones
Ore 20,15-22. (nei festivi spettacolo anche alle 17)

ODEON. Tel. 692918
Il patto dei lupi
Lire

LOANESE Tel. 019-669.961.
Bandita
Ore 20,30-22,30
Lire 12000-8000-6000.

UCI Tel. 692910
CHIUSO

TEATRO CASSELLO
Ravanello pallido. Ore 21,30. Lire 7000

. 019-97.249

VERDI 2. Tel. 019-97.249.
OGGI RIPOSO

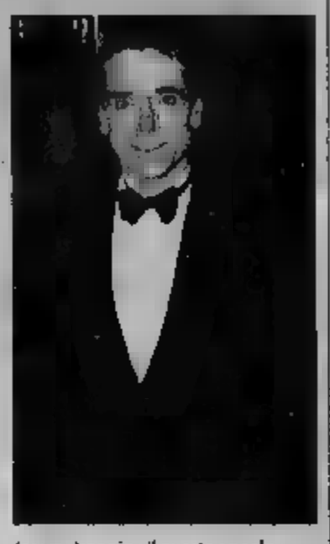
Jeremy Irons in «Il quarto angelo»

AMERICA Sala A Tel. 010-595.91.46
Bandita
Regia di B. Levinson con B. Willis e B. B. Thornton
Or.: 15,10; 20,40; 22,30.
Viaggio a Kandahar
Or.: 17; 18,50.

AMERICA Sala B.
Tel. 010-595.91.46
Original sin con A. Jolie, A. Banderas
Or.: 15,45; 18; 20,15; 22,30.

ARISTON MULTISALA. Tel. 010-247.35.48
Santa Maradona .
Or.: 16; 16,50; 18,50; 20,40; 22,30.

La pianista V.M. 14
Or.: 15; 17,45; 20,10; 22,30

AURORA. Tel. 010-592.625
Come cani e gatti
Or.: 15,30; 17,30
La maledizione dello scorpione di Giada.
Or.: 20,30; 22,30.

CINEPLEX PORTO ANTICO. 010-254.18.20
Il patto dei lupi.
con con S. Le Bihan, M.
Or.: 15; 17,30; 20; 22,30; 1,00.

CINEPLEX PORTO ANTICO. Tel.
Angel eyes con J. Lopez
Or.: 17,30; 20; 22,30; 0,40

CINEPLEX PORTO ANTICO. Tel. 010-254.18.20
Il diario di Bridget Jones
Or.: 15,50; 18; 20,10; 22,20; 0,20.

CINEPLEX PORTO ANTICO.
The score.
Or.: 15,20; 17,50; 20,20; 22,50.

CINEPLEX PORTO ANTICO. T 20
Il destino di un cavaliere
Or.: 15; 17,35; 20,10; 22,45.

CINEPLEX PORTO ANTICO. Tel. 010-254.18.20
Nella morsa del ragno
Or.: 22; 0,35.

CINEPLEX PORTO ANTICO. Tel. 010-254.18.20
Original sin con A. Jolie, A. Banderas
Or.: 15,45; 18,05; 20,25; 22,45; 1.

CINEPLEX PORTO ANTICO. 010-254.18.20
Training day con D. Washington, E. Hawke
Or.: 15,10; 17,40; 20,10; 22,40; 1.

CINEPLEX PORTO ANTICO. Tel. 010-254.18.20
Come cani e gatti.
Or.: 15; 16,50; 18,40.

CINEPLEX PORTO ANTICO. Tel. 010-254.18.20
American pie 2
Or.: 15,30; 17,45; 20.

. 010-254.18.20
Bandita
Regia di B. Levinson con B. e B. B. Thornton
: 15; 17,35; 20,10; 22,45; 1,10.

CINEPLEX PORTO ANTICO.
Apocalypse now
Con M. Brando, R. Duvall e
Or.: 15; 18,30; 22,10

CORALLO MULTISALA. Tel. 010-586.419
Betty love
Con M. Freeman e R. Zellweger
Or.: 15; 17,30; 20; 22,30.

CORALLO MULTISALA. Tel.
Y tu mamá también .
regia di A. Cuaron con M. Verdù e G. G. Bamal
Or.: 15,30; 17,50; 20,10; 22,30.

Lagostena . 010-877.95.35
Viaggio a Kandahar
regia di M. Makhmalbaf con N.
Or.: 19; 20,45; 22,30.

LUX Tel. 010-561.691
Il mandolino del capitano Corelli
Or.: 15; 17,30; 20; 22,30

ODEON. Tel. 010-362.62.96
Il diario di Bridget Jones
con R. Zellweger, H. Grant e C.
Or.: 15; 17; 18,50; 20,40; 22,40.

OLIMPIA. Tel. 010-561.415
Il destino di un cavaliere
Or.: 15; 17,30; 20; 22,30.

ORFEO.
Tel. 010-564.849
Streghe verso Nord
Or.: 15,30; 17,50; 20,10; 22,30.

RITZ D'ESSAI
Tel. 010-314.141
Angel eyes con J. Lopez
Or.: 15,30; 17,30; 20,15; 22,30

UNIVERSALE MULTISALA.
Tel. 010-582.461
Il patio dei lupi
con S. Le Bihan, M. Bellucci e V. Cassel
Or.: 15; 17,30; 20; 22,30.

UNIVERSALE MULTISALA.
Tel. 010-582.461
Training day con D. Washington, E. Hawke
Or.: 15; 17,30; 20; 22,30.

UNIVERSALE MULTISALA.
.451
L'apparenza inganna
Or.: 15; 17,30; 20; 22,30.

OGGI RIPOSO.

CINEMA FERROVIARIO.
Tel. 010-967.71.30.
OGGI RIPOSO.

EDEN.
. 010-69.8
Nella morsa del ragno
Or.: 15,40; 17,50; 20; 22,10

S. ERMO
. 010-
Nella morsa del ragno
Regia di L. T M. F
Or.: 20,30; 22,30

AMBROSIANO Tel. 010-613.61.38
Viaggio a Kandahar
regia di M. Makhmalbaf con H. Pazira e H. Tantai
Or.: 20,15; 22

American pie 2
. S. Rogers con J.
Or.: 20,15; 22,15

CINEMA FONTANABIONA, MONLEONE
Tel. 0185-92.577
American pie 2. Or.: 21,15

CENTRALE Tel. 0185-286.033
Ba
regia di B. Levinson con B. Willis e B. B. Thornton
Or.: 15,30; 17,45; 20; 22,20

. 0185-
Il patto dei lupi
con S. L M.
Or.: 16; 19; 22

Tel. 0185-50.781
Betty love con M. R.
: 15; 18,05; 20,10; 22,20.

CANTERO
Tel. 0185-353
Il patto dei lupi
con S. Le Bihan, M. . Cassel
Or.: 16; 18,10; 20,15; 22,30

.
Tel. 0185-309.694.
Betty love con M. Freeman e R. Zellweger
Or.: 16,15; 18,15; 20,15; 22,30

ARISTON Tel. 0185-41 505.
Bandita
Regia di B. Levinson con B. Willis e B. B. Thornton
Or.: 20; 22,20

AMICI DEL CINEMA. Tel. 010-413 638
Retrospettiva Renoir, la regle du jeu. Or.: 21,15.

L.&A. LUMIÈRE. Tel.
Apri gli occhi di A. Amenabar con E. Noriega e P. Cruz. Or.: 21.

MICHELOZZO. 010-589.640
La nobildonna e il duca di E.
G. C. Dreyfus e L. Russel. : 16; 21,15

.Tel.
Piccoli crociati . Mm. . Comp. La Pozzanghera.
21.30. sabato e .

CARLO FELICE. OGGI R.

POLITEAMA REMOVERE.
... di stelle. Regia di R. Mattioli.
Interpreti: M. Micheli e G. Boccoli. : 21. Lire 45.000-35.000. Repliche fino a domenica.

- Teatro Carlo.
... comandamenti di R. Viviani,
di M. : 20,30 Lire
Repliche fino al 25 novembre.

TEATRO STABILE - Sala Duse.
L'amore delle tre melarance Interpreti: Lello Arena, M. Avogadro, G. Cab e R. Serpi. Repliche fino a novembre. Prezzi: 45 000-31 000.

TEATRO DELLA TOSSE - SALA ALDO TROMPO.
OGGI RIPOSO. Pren per **Waterwell** in scena dal 28/11. Ore 21. 1° giorno L.

TEATRO DELLA TOSSE - SALA AGORA'.
Aperta la abbonamenti e biglietti singoli spettacoli. Ora 15-20

TEATRO - GUSTAVO MODENA
Theatre de la ...zanide Francia, Tresor Public Or.: . Primo settore 35 000, 15.000

AUDITORIUM E. MONTALE. OGGI RIPOSO.

DIANA TEATRO GARAGE.
Marocco di P. Petruzzelli e M. Calandri. Centro Teatro Ipotesi con P. Petruzzelli e P. Pizzi (sax tenore). Or.: 21. Repliche fino a domenica. Lire 22.000

CAVOUR.
Ore 10:
(anteprima dedicata alle scuole)

CENTRALE.
Tel. 0183-83871.
La pianista
Orario 20,15-22,40
Lire 10000-7000

ELITE. Tel. 83-29
Ripatio dei lupi
Orario 20.15-22,40
Lire 10000-7000

IMPERIA. Tel. 0183-292745.
Bandita
Ore 20,15-22,40
Lire 10000-7000

POLITEAMA. 83-4
Il mandolino del capitano corelli
Ore 20,20-22,40

CAPITOL Tel. 018443440.

OLIMPIA Tel. 0184-261
American Pie 2
Orario 20,30-22,30.
Informazioni anche sul sito: www.bordighera.it.

EXCELSIOR Tel.
OGGI RIPOSO.

DON BOSCO. Tel. 0184-290014
OGGI RIPOSO.

ARISTON
Tel. 0184-506.060
Chiuso per preparazione spettacolo musicale

ARISTON RITZ. Tel. 0184-506.060
Bandita
Orario: 15,30-22,30.
Lire 13000-8000.
(primi due spettacoli il venerdì e mercoledì tutto il giorno lire 8000).

ARISTON ROOF-Sala 1. Tel. 0184-506.060.
: concerto «Domani siamo noi»

ARISTON ROOF-Sala 2. Tel. 0184-506.060.
OGGI CHIUSO

ARISTON ROOF-Sala 3. Tel. 0184-506.060.
OGGI CHIUSO

CENTRALE. Tel. 0184-597820.
Il patto dei lupi.
Orari (indicativi) 15,30-22,30.
(primi due spett. al mercoledì tutto il giorno lire 8000).

TIGNALE. Tel. 597822
L'apparenza inganna.
Orari (indicativi): 15,30-22,30.
Lire 13000; 8000.
(primi due spett. pom. dal lunedì al venerdì e mercoledì tutto il giorno lire 8000).

. 0184-507.070.
Orario 15,30-17-18,30:
Come cani e gatti
Ore 20,30-22,30:
Angel Eyes
Lire 13000-8000.
(primi due spett. pom. dal lunedì al venerdì e mercoledì tutto il giorno lire 8000).

(La programmazione e gli orari dei film possono subire variazioni anche in base alla lunghezza dei film stessi e alle esigenze della sala cinematografica)

LE TRAME DEI FILM

Una scena tratta dal film «Il destino di un cavaliere» nell'Inghilterra del '300

A.I. INTELLIGENZA ARTIFICIALE. Fantascienza. In un mondo tecnologico, bambino ricerca della sua umanità. ★★★★

2. Comico. Ritornano i ragazzi terribili del fortunato «numero uno»: affittano casa al mare e si divertono.

ANCHE TUA MADRE. Sentimentale. Il messicano Alfonso Cuarón porta sullo schermo storia di amicizia tra due ragazzi di diciassette anni e una ventenne. Il film ha due premi a Venezia. ★★★

L'APPARENZA INGANNA. Commedia. L'introverso Pignon è un contabile di un'azienda sul punto venir licenziato: nello stesso periodo affiorano voci sulla sua presunta omosessualità. ★★

CODICE Azione. Uno dei temuti hacker terra viene scelto un pericoloso terrorista (John Travolta) per dar vita a sensazionale colpo. ★★

COME CANI E GATTI. Commedia. La lotta tra e gatti al questa commedia con tanti effetti speciali e protagonisti a quattro zampe.

IL DESTIN UN CAVALIERE. Avventura. Nell'Inghilterra del 300 il figlio di un artigiano sogna di diventare cavaliere. ★★

IL DIARIO BRIDGET JONES. Commedia. un best seller inglese, le vicissitudini sentimentali non di ragazza londinese. ★★

MEGLIO. Commedia. In questo Francese Jeanne Labrune porta sullo schermo la esilaranti vicissitudini di cinque amici: un'isterica, un sessuomane, un bulimico, una paranoica, una repressa. ★★

D'ACQUA PIETRE ROVENTI. Drammatico. Ozon porta sullo schermo la pièce teatrale di Fassbinder: nella Germania anni 70 il giovane e ingenuo Franz va a vivere a casa di Leopold, uomo di età . Nella loro vita entrano all'improvviso le ex fidanzate. ★★★

HEDWIG. Musicale. John Cameron tchell impersona un transessuale per amore aspirante rockstar in questa versione cinematografica di della scena teatrale alternativa. ★★

JALLA! . Commedia. Due amici lavorano in un parco di una cittadina svedese: due, libanese, ha la spiacevole sorpresa avvertito dal padre che sta la futura sposa.

LA SCORPIONE DI . Commedia. Woody Allen è il detective di una compagnia di assicurazione nell'America degli Anni Quaranta. ★★★

IL MANDOLINO CAPITANO CORELLI. Sentimentale. Dal regista di «Shakespeare in love», la ricostruzione cinematografica dell'eccidio di Cefalonia del 1943 attraverso la storia d' tra un ufficiale italiano (Nicolas Cage) una giovane greca (Penelope Cruz). ★

MOULIN ROUGE. Musical. Nella Parigi della fine dell'Ottocento, la storia d'amore tra un giovane poeta (Ewan McGregor) e una celebre soubrette (Nicole Kidman) per il nuovo dell'australiano Baz Luhrmann. ★★★

NELLA DEL . Thriller. La figlia di un viene rapita: indaga il Alex Cross (Morgan Freeman), già visto ne «Il collezionista», affiancato dall'agente dei servizi segreti Jezzie Flannigan (Monica Potter). ★★

LA È IL DUCA. Drammatico. L'ultimo lavoro Eric Rohmer è tratto dal libro dell'aristocratica inglese Grace Elliot e ne descrive le vicissitudini durante la rivoluzione francese. ★★★★

ORIGINAL Drammatico. Nella Cuba fine Ottocento un ricco d'affari (Antonio Banderas) viene sedotto giovane donna (Angelina Jolie), tanto attraente quanto pericolosa.

PIANISTA. Drammatico. Il film di Michael Haneke descrive le inquietudini sessuali di una quarantenne insegnante di pianoforte che con la madre. Lei è Isabelle Huppert. ★★★

LA Thriller. Jack Nicholson impersona ispettore polizia di del prossimo alla pensione che decide di dedicarsi al caso dell'omicidio di una bambina. ★★

IL QUARTO ANGELO. Drammatico. Jeremy Irons è il direttore un giornale di Londra che perde famiglia nel e un'azione un gruppo di terroristi. Egli chiede giustizia e, non otterrà, è deciso a vendicarsi.

PAVANELLO PALLIDO. Commedia. Luciana Litizzetto è depressa segretaria di un'agenzia di top model che un fidanzato soprannominato Mummia. ★★

SANTA MARADONA. Commedia. Stefano Accorsi è un giovane che si appresta, suo malgrado, entrare nel mondo adulti; al suo fianco l'amico sfaccendato e . Drammatico. L'esordiente Andrea Porporati racconta la storia un giovane che uccide il padre e fugge al nord. Il poliziotto sulle sue tracce trova e scopre che l'omicida subito un trauma in passato. ★★

STREGHE VERSO NORD. Commedia. Tre Mammucari fa parte di un speciale che combatte le streghe.

DAY. Poliziesco. Denzel Washington un duro sergente polizia di Angeles disposto a tutto pur raggiungere l'obiettivo che si prefisso. Ethan Hawke giovane sprovveduta recluta che gli viene affidata. ★★

VAJONT. Drammatico. Il di ricostruisce il dramma del Vajont.

VIAGGIO A Drammatico. Il regista Mohsen Makhmalbaf porta sugli schermi una testimonianza sulla condizione femminile in Afghanistan le vicissitudini di due .

STELLA cortesia

LA STAMPA

MONEGLIA

*** **Hotel Leopold**
Via La Secca,
tel. 0185.49240 - fax 0185.49967
www.hotelleopold.it
info@hotelleopold.it

Ristorante e bar. Camere ventilate con TV, telefono e frigo. Servizio fax, cassaforte, terrazza, giardino, parco, dehors, piscina, solarium, palestra, giochi bimbi, sala giochi, spiaggia convenzionata, parcheggio anche coperto, bici.
In splendida posizione sul golfo delle cinque Terre. Bellissima costruzione circondata dal verde direttamente sulla spiaggia prospiciente il golfo. Ottima e curatissima Arredamento curato ed elegante.

S. MARGHERITA LIGURE

*** **Hotel La Vela**
Corso Nicolò Cuneo, 21
tel. 0185.284771 - fax 0185.290021
www.lavela.it ■ info@lavela.it

Bar. Camere con TV e telefono. Servizio fax, terrazza, giardino, dehors, parcheggio.
Piccolo castello in posizione leggermente collinare a 10 minuti ■ piedi dal centro di S.Margherita.
Le ampie terrazze sul tetto offrono una splendida vista sul Golfo del Tigullio.

RECCO

**** **Hotel La Villa**
Via Roma, 296
tel. 0185.720779 - fax 0185.721095
www.manuelina.it
manuelina@manuelina.it

Ristorante Manuelina, focacceria (2 locali), bar. Camere climatizzate con Tv sat, telefono e frigo. Servizio fax, cassaforte, terrazza, giardino, dehors, piscina, solarium, palestra, bici, idromassaggio, parcheggio, Tele+ e Tele+2, ascensore. Camere per portatori di handicap. Sala convegni e meeting.
L'atmosfera ■ lo stile alludono alle vecchie dimore patrizie incorniciate dal verde, la nostra accoglienza è l'espressione di un'antica cultura.
■ risiorante e la focacceria sono l'occasione di una tappa gastronomica che trasforma La Villa in straordinario relais gourmand.

CAVI DI LAVAGNA

*** **Real Park Hotel**
Via Aurelia 2242
tel. 0185.395400 - fax 0185.390131
www.realparkhotel.it
realpark@mc.link.it

Ristorante e bar. Camere climatizzate con TV, telefono e frigo (alcune). Servizio fax, terrazza, giardino, dehors, solarium, tennis, ascensore, cassaforte, spiaggia convenzionata, parcheggio, bici, servizio minibus.
Hotel moderno sul con ampi terrazzi. Vista panoramica sul Golfo del Tigullio da Portofino ■ Sestri Levante. Cucina accurata con specialità tipiche ■ base di pesce.

MONEGLIA

*** **Piccolo Hotel**
Corso Longhi, 19
tel. 0185.49374 - fax 0185.401292
www.piccolohotel.it
laura@piccolohotel.it

Ristorante e bar. Camere climatizzate e ventilate con TV, telefono e frigo. Cassaforte, terrazza, piscina, solarium, dehors, giochi bimbi, la meeting, spiaggia convenzionata, parcheggio coperto, garage.
Troverai ■ tua disposizione asciugamani da mare puliti ogni giorno.
Cucina tipica scelta. Potrete ammirare splendidi acquari tropicali.

MONEGLIA

*** **Hotel Mondial**
Via Venino, 16
tel. 0185.49339 - fax 0185.49943
www.mondialhotel.it
Info@mondialhotel.it

Ristorante e bar. Camere climatizzate (50%) con TV, telefono e frigo. Servizio fax, cassaforte, terrazza giardino, solarium, giochi bimbi, sala giochi, spiaggia privata, pedalò e canoe, parcheggio, discoteca, minibus.
Hotel 3 stelle di conforts. Vista mare.

RECCO

*** **Hotel Da'o Vittorio**
Via Roma, 160
tel.0185.74029/75896 - fax 0185.723605

Ristorante ■ bar. Camere climatizzate ■ ventilate con TV, telefono, frigo e servizio fax (alcune). Cassaforte, terrazza, dehors, bici, posteggio scoperto chiuso, garage posti custodito (adiacenze), servizio a richiesta di accompagnamento da ■ per la stazione.
In un contesto di grande tradizione gastronomica conosciuta da quattro generazioni, offriamo un confortevole e moderno albergo ■ due passi dai migliori centri della Riviera di Levante (Camogli, Portofino, San Fruttuoso).

CAVI DI LAVAGNA

*** **Hotel Doria**
Via Brigate Partigiane, 9
tel. 0185.390191 - fax 0185.392191
www.wel.it/Hdoria
hoteldoria@libero.it

Ristorante ■ bar. Camere con TV e telefono. Servizio fax, cassaforte, terrazza, giardino, dehors, ascensore, parcheggio, garage.
Situato nel caratteristico borgo di Cavi in posizione privilegiata tra Portofino e le Cinque Terre.

MONEGLIA

*** **Hotel Italia**
Via Caveri, 6
tel. 0185.49461 - fax 0185.490561
www.moneglia.it/
/consorziooperatorituristicidimoneglia
e-mail: crava@libero.it

Camere climatizzate con TV, telefono e servizio fax. Cassaforte centrale, dehors, ascensore.

Situato in posizione centrale e tranquilla offre alla propria clientela un ambiente cordiale ■ familiare.

Cucina seguita direttamente dai proprietari con specialità tipiche liguri.

MONEGLIA

*** **Hotel La Rocca Incatenata**
Località Punta Rospo,
tel. 0185.49873 - fax 0185.49476

Ristorante e bar. Camere con telefono e frigo. Servizio fax, cassaforte, spiaggia privata, parcheggio.
Posizione tranquilla ■ romantica con veduta mozzafiato sul golfo.
Cucina mediterranea a base di pesce, curata direttamente dai proprietari.
Veniteci ■ trovare.

CAMOGLI

*** **Hotel Casmona**
Salita Pineto, 13
tel. 0185.770015/6 - fax 0185.775030
www.casmona.com

Camere climatizzate ■ ventilate con TV, telefono e frigo in alcune. Servizio fax, cassaforte, terrazza.

Splendida vista sul Golfo del Paradiso. A due passi dal mare.

CAVI DI LAVAGNA

*** **Hotel Stagnaro**
Via Brigate Partigiane,
tel. 0185.390448 - fax 0185.397162
hotelstagnaro@hotmail.com

Ristorante ■ bar. Camere climatizzate (alcune) con TV, telefono e frigo. Servizio fax, cassaforte, terrazza, giardino, dehors, solarium spiaggia privata, pedalò, canoe, parcheggio, discoteca, bici, servizio minibus.
Recentemente ristrutturato. Ambiente moderno. Magnifica veduta del golfo del Tigullio. A pochi passi dal mare.
Cucina tipica ligure ■ base pesce.

MONEGLIA

** **Residence Moneglia**
Via Figarolo Monte,
tel.0185.490599 - fax 0185.490778
www.residencemoneglia.it
residencemoneglia@libero.it

Ristorante, pizzeria e bar. Camere TV, telefono ■ frigo. Servizio fax. Cassaforte, terrazza, giardino, parco, dehors, piscina, solarium, parcheggio.
Immerso nella tranquillità ■ due passi dal mare troverai ad accoglierti grande simpatia e tanto verde.

COGOLETO

** **Residenza La Pineta**
fraz.Sciaborasca - via La Pineta,
tel. 019.9188404 - 019.9188067
fax 019.9188564

Ristorante ■ bar. Camere con TV e telefono. Servizio fax, giardino, parco, dehors, piscina, solarium, tennis, giochi bimbi, gioco bocce, spiaggia convenzionata, parcheggio.
Immerso nel verde con possibilità di escursioni a piedi ■ in bici lungo l'alta via dei monti liguri. Conduzione familiare cucina a base di selvaggina e, a scelta, piatti di pesce. Cenone di Capodanno.

CHIAVARI

*** **Hotel Le Fontane**
Corso Colombo, 137
. 0185.308450 - fax 0185.301485
www.lefontane.it
fontane chiavari.newnetworks.it

Ristorante e bar. Camere con TV e telefono. Servizio fax, cassaforte, dehors, sala ricreativa, spiaggia convenzionata, parcheggio e garage.
Ambiente moderno.
Zona tranquilla adiacente al mare.
Specialità a base di pesce ■ cucina parmigiana.

la stella in più per chi sceglie LA STAMPA: una copia al giorno, tutte le mattine, alla porta della camera, una copia gratuita de LA STAMPA.

PER IL CONCERTO AL PALASPORT 10 CAMION DI ATTREZZATURE E TECNOLOGIE PER RIMEDIARE AI PROBLEMI DI ACUSTICA

E' scoppiata la febbre dell'Eros

Domani sera a Genova e martedì a Nizza

Lo Stileliberotour prende spunto dall'album di Ramazzotti da mesi in vetta alle classifiche

GENOVA

Cresce di ora in ora la febbre tra i fan per per il concerto di Eros Ramazzotti, dello «Stileliberotour», in programma al Palasport domani sera alle 21, evento artistico legato all'ultimo album che domina le classifiche da mesi. Sono diverse migliaia i biglietti già venduti, ma Duemila-Grandieventi del promoter genovese Vincenzo Spera che ha organizzato il concerto, assicurano che alle biglietterie della Fiera di Genova, che aperte fin 11 di domattina, molti altri tickets saranno disponibili. Nei consueti punti di prevendita, i biglietti costano 50 mila, 58 mila e 80 mila lire, compresi i diritti.

Che sia un concerto imponente lo dicono già i numeri del tour. Per l'allestimento stanno arrivando in que ore a alè Kennedy dieci autoarticolati, roulottes e svariate auto, con una ottantina di persone al seguito. Anche il buon Eros, insomma, non si fa nulla, confidando in un saldo positivo, in tutti i sensi, di questa nuova avventura live, alla fine delle ottanta date del Tour cominciato in aprile ad Ancona e che martedì sarà a Francia, a Nizza, mercoledì a Tolone e in chiusura venerdì 30 novembre al Filaforum di Milano.

Saranno tre ore di musica e canzoni, con un grande schermo a nuovissima tecnologia che, oltre a trasmettere il live del certo ripreso da telecamere digitali e mixato da una regia mobile diretta da Simon Sidi (che ha diretto i concerti di Eurythmics e Tori Amos), manderà in rete filmati e immagini sulla base di sedici brani storici di Eros Ramazzotti.

avrà grande impianto luci con centocinquanta proiettori motorizzati di altissima tecnologia, installati su strutture mobili controllate dai computer.

Eros Ramazzotti sarà martedì a Nizza

Particolari misure e accorgimenti sono stata presi dalla Duemilagrandieventi e dagli ingegneri del suono di «Stileliberotour» per limitare il più possibile la vera propria strage note che Palasport genovese compie spesso, alcun timore reverenziale, nei confronti di cantautori e rockstar. Obbiettivo che stavolta dovrebbe assicurato, oltre che dai pannelli sistemi i punti più critici della grande struttura, soprattutto dai quaranta sistemi V-Disc per la diffusione audio del concerto, diversi sistemi Meyer Sound e apparecchiature in radiofrequenza per garantire gli ascolti a Eros Ramazzotti e ai suoi musicisti sul palco.

Il cantante romano sarà accompagnato dalla band Alfredo Golino alla batteria, Flavio Scopaz al basso, Nicolò Fragile ed Ernesto Ghezzi alle tastiere, Paolo Carta e Giorgio Secco alle chitarre, Paola Repele e Joy Malcom coriste.

Per chi non riuscisse ad assistere al concerto genovese, resta la possibilità di Nizza, dove Eros Ramazzotti si esibirà alle 21 alla Salle Nikaia, raggiungibile uscendo allo svincolo 51 di Nizza Sant Augustin. I biglietti per questo concerto francese possono essere acquistati sul sito Internet www.nikaia.fr al prezzo di 70 e 90 mila lire. Circa duemila i posti ancora disponibili, sui novemila del palazzetto. [m. b.]

S.MARIA CASTELLO
Stasera Coro dei Polifonici

Concerto dell'associazione musicale I Polifonici di Genova, reduca da un grande ottenuto a Strasburgo, questa sera alle 21, nella Chiesa di Santa Maria di Castello. Ingresso 15 mila lire.

LIBRI/1
«Afghanistan, al Baghdad Cafè

Questa sera alle 21,15, al Baghdad Cafè, in salita Inferiore San Rocchino 4, è in programma una iniziativa dedicata all'Afghanistan, con Paola Monticelli di Emergency, l'associazione fondata da Gino Strada. In programma la presentazione del libro «Afghanistan anno zero», di Giulietto Chiesa e Vauro, la partecipazione delle ragazze della Libreria Artemisia. Ingresso libero.

LIBRI/2
La globalizzazione di Giaccone da Fnac

Oggi alle 18, al Forum Fnac, in Via XX Settembre, il direttore responsabile Telecittà Giovanni Giaccone, presenterà il libro «Globalizzato sarà lei», a cura di Raffaele Masto Angelo Ferrari (Emi editore). Ingresso libero.

SCULTURA
Corsi aperti in Via Cecchi

Al centro artistico Artintorno, in Via Cecchi, 5 /1 sono aperte le iscrizioni ai corsi di scultura in programma al giovedì dalle 17 alle 19 al sabato. Per informazioni, telefono 010-58.93.17.

CONFERENZE
Conferenza di Trovato al Ducale

Oggi alle 17, a Palazzo Ducale, conferenza di Roberto Trovato sul tema «Il Teatro comincia nell'antica Grecia». Ingresso libero.

ECONOMIA
Lucio Rondelli sistema produttivo

Oggi alle 11, nell'aula della Meridiana, in Via Balbi, 5, il banchiere Lucio Rondelli terrà una conferenza sulla competività del sistema produttivo italiano.

VIGNE
Visita alla Scuola Teatrale Alessandro

Prosegue con successo l'iniziativa della Sartoria Teatrale Alessandro, in Piazza delle Vigne che, in occasione della mostra «Kandinski Vrubel Jawlensky. Passaggio in Liguria» ha aperto i propri spazi al pubblico con un affascinante viaggio attraverso tecniche, trucchi e segreti del mestiere. In mostra anche bozzetti teatrali di vari autori, manifesti, accessori e tessuti. Le visite costano 10 mila lire e sono in programma al mercoledì, venerdì e sabato dalle 17 alle 18. Prenotazioni al numero telefonico 010-247.28.47. [m. b.]

NELLA GUIDA ANCHE MUSICA E INTERNET AL MENTELOCALE, COMMERCIALE A LAVAGNA E IL KARAOKE

Suonano gli F40 al Time di Genova

Aldo De Scalzi al Sopraviaventi, Gang Band al Bonfim

La Gang al Senhor Do Bonfim di Nervi, gli F40 al Time di Corso Italia, la musica e la cucina texana e classico al Dixieland, al Texano e al Crazy Bull, Aldo Scalzi a Sopraviaventi, musica e internet a Mentelocale fra gli appuntamenti del venerdì.

SENHOR DO Venerdì con The Gang Band, alla 23, al Senhor Do Bonfim, sulla passeggiata a mare di Nervi Anita Garibaldi. Ingresso mila lire, compresa consumazione.

WOLKSWAGEN TIME Musica e cover con gli F40, Massimo Gori e Alberto Marafioti, nella «dependance» danzante del ristorante Giacomo per il battesimo della nuova Polo.

Appuntamento con i icisti di Music Line, alle 16, nel nuovo spazio-incontri di Ricrdi, in Via Fieschi. Ingresso libero.

TEXANO Musica live con il gruppo degli Aria, al ristorante music pub il Texano, in Piazza Piccapietra.

CRAZY BULL Rock anni '50, mu e maxi-schermo, specialità e messicane nell'american bar e restaurant di Sampierdarena, in Via Degola.

DIXIELAND Musica vivo, drink, cucina tex-mex, alle 23, nel locale di Quarto.

Musica, aperitivi a buffet, portali internet al cyber lounge di Palazzo Ducale.

SALYMAR Musica, vini e spuntini nell'enoteca Mar in Via Garibaldi, con colori, arredi e atmosfere ispirate ai film di Pedro Almodovar.

SOPRAVIAVENTI Musica dal vi con Aldo Scalzi e la sua band, alle 23, nel locale di Piazzetta Santo Stefano (Ponte Monumentale).

LA LEPRE Musica, cucina e wine bar nel noto locale del centro storico genovese.

Musica revival Anni '60, '70 e '80 e la dance, nel nuovissimo Cafè-Restaurant (ex Matilda), Via D'Annunzio (Piazza Dante). Ingresso libero. Prenotazioni e informazioni, telefono 010-541.273.

Musica, ristorante e animazioni nel locale Corso Italia.

Drink, musica e animazione con il barman Iccio, all'Antica Caffetteria Cahona, in via San Bernardo, nel centro storico.

MUMMI'S Musica vivo, alle 21, nel disco-pub Yuri e Dayana Dalzini, Via Soliman 68 r. a Sestri Ponente dove oltre ai drink, si possono gustare bruschette, insalate e piatti freddi.

MILLENNIO Musica e danze il dj Loris e buone cucina Nuovo Millennio, a Sant'Eusebio.

LE STREGHE Lupo's Band e tanta musica, alle 22,30, nella pizzeria di Nervi.

Musica e canzoni '60 e cover internazionali, alle 22, con il piano bar di Enrico Puntorieri, cucina genovese, drink al King' Barman di Vertereamo in Piazza Carigna.

VOLTINO Nel music-pub e karaoke di Pontedecimo, alle 23, musiche caraibiche e animazioni.

Musica, daiquiri, cuba libre, mojto, foto storiche di Genova, nel locale cubano per eccellenza di Sturla, in Via Caprera.

Vini, specialità gastronomiche, rhum e whisky invecchiati, musica dal vivo, Blue Mountaine Cafè della Giamaica, nel locale di Piazza Colombo, a Genova.

Aldo De Scalzi al Sopraviaventi

PORTO Musica dal vivo nella Palazzina Millo, Porto Antico. Steak House Red Onions, la brasserie Porto Carlo,l' aragosteria, il ristorante giapponese sushi.

KOALA Musica dal vivo, birra e specialità gastronomiche, 22 all'Australian Pub Koala di Sampierdarena, in Piazza Palmetta, questa sera alle 21,30.

CANTINE SQUARCIAFICO Musica, cucina internazionale, francesi e liguri, in Piazza Invrea, nel centro storico. Prenotazioni al numero telefonico 010-247.08.23.

TUMBLER Musica con i dj Fabri Malaspina e la vocalisti Carmen, alle 22, nel music pub di Sestri Ponente.

RAPALLO Musica e drink, alle 22,30, al Mistral, sul lungomare di Rapallo. Prima consumazione 10 mila lire, telefono 0185-53.785.

ZONGOLI «Tropical Night», alle 23, con salsa e merengue, al music pub Clipper.

CARASCO Musica animazione latino-americana, alle 21.30, Millenium Disco Pub.

Venerdì di musica commercial alla discoteca Chez Vous, sul lungomare.

Ritmi latino-americani musica cial, alle 23, allo Schooner, nel Porticciolo alla Piscina dei Castelli. [m. b.]

RITARDI

BARI	28	74	84	17	
	97	74	68	63	63
CAGLIARI	36	76	50	13	27
	68	63	58	56	52
FIRENZE	39	78	71	15	88
	77	63	57	53	46
	14	42	59		
	123	72	65	53	51
MILANO	64	65	41	34	51
	105	80	63	54	51
	42	44	51	15	26
	64	63	43	43	42
O	33	79	11	27	22
	93	57			52
	87	39	12	81	80
	72	68	61	56	53
	71	22		70	49
	84	73	57		47
		70	41	67	
	120	68	55	54	52

IL COMPUTER CI

Ambi centrati: Ambi centrati sul n. 81 di Palermo. Ecco le 30 coppie su cui puntare. Il gioco va programmato per almeno 4 settimane consecutive come gli altri sistemi:

81-1	81-18	81-70	81-64	81-86
81-3	81-21	81-40	81-68	81-89
81-5	81-24	81-48	81-75	81-90
81-10	81-30	81-51	81-79	81-2
81-12	81-33	81-56	81-80	81-28
81-13	81-36	81-61	81-83	81-39

mature: sono ambate in scadenza d'uscita, infatti tra parentesi indichiamo la presunta scadenza a estrazione:
Bari 17 (2); Cagliari 34 (1); Firenze 18 (3); Genova (2); Milano 11 (1); Napoli 85 (1); Palermo 63 (); Roma 47 (3); Torino (5); Venezia (1).

Per questa settimana il computer di consiglia i 40 ambi in frequenza sulla ruota di Genova:

81-1	81-41	81-89	3-16	3-64
81-7	81-48	81-90	3-21	3-58
81-10	81-56	81-2	3-28	3-69
81-17	81-61	81-15	3-30	3-70
81-23	81-63	3-1	3-36	3-75
81-28	81-69	3-5	3-41	3-80
81-31	81-70	3-10	3-48	3-84
81-36	81-78	3-12	3-56	3-88

Per cadenze la lunghetta più in ritardo sviluppata per ambo e terno da giocare :

10-20-30	30-80-90	60-70-80
10-40-50	30-10-20	60-90-10
10-60-70	40-50-60	60-20-30
10-80-90	40-70-80	60-40-50
20-30-40	40-90-10	70-80-90
20-50-60	40-20-30	70-10-20
20-70-80	50-60-70	70-30-40
20-90-10	50-80-90	70-50-60
30-40-50	50-10-20	80-90-10
30-60-70	50-30-40	80-20-30

Vincite:

Statistiche a cura della Ricevitoria n. 490 di Davide e Liliana Miola, via Viana 27, Candelo

SUPER ENALOTTO - CACCIA AL JACKPOT
Giocate ll e sistemi integrati

L. 1900 2 combinazioni	34 - 48 - 53 - 61 - 85 - 6 12 - 18 - 68 - 70 - 10 - 55
L. 6650 7 combinazioni	66 - 50 - 74 - 84 - 13 - 67 - 90
	Giocate sistematiche con basi
L. 218.200 224 combinazioni	- basi fisse prese 1 a 1 = 11 - 29 - 38 - 63 - varianti = 14 - 17 - 88 - 90 - 74 - 23 - 59 - 43

SUL PODIO IL DIRETTORE MICHEL PLASSON, REGIA, SCENE E COSTUMI DI HUGO DE ANA, NEL CAST DOLORA ZAJICK E CLIFTON FORBIS

Per Sansone e Dalila è già scattato il conto alla rovescia

Martedì sera al teatro Carlo Felice grande inaugurazione della stagione lirica con l'opera di Saint-Saens

Roberto Iovino

GENOVA

Al Carlo Felice è iniziato il conto alla . Martedì prossimo (ore 20,30) si alzerà il sipario su «Samson et Dalila» di Saint-Saens, spettacolo inaugurale della stagione lirica. Un'apertura importante e senza dubbio delicata.

Da settimane la Fondazione Carlo Felice è al centro di polemiche relative alla gestione e al buco finanziario. In teatro la tensione è palpabile.

E il debutto di martedì può costituire una prima, autorevole risposta delle masse artistiche alle critiche, giuste o esagerate, piovute sul torrione di piazza De Ferrari.

«Samson et Dalila», dunque. Una scelta originale (in un primo tempo era stata annunciata «Aida» quale chiusura dell'anno verdiano, poi l'opera egizia slittata più avanti nel cartellone). Il capolavoro di Saint-Saens manca dalle scene cittadine dal 1976, quando la diresse Francesco Molinari Pradelli. Prima di allora era approdata a Genova solo altre quattro volte. Per questo nuovo allestimento salirà sul podio Michel Plasson, mentre regia, sce e costumi sono affidati a Hugo De Ana. I due artisti hanno avuto nel loro recente passato genovese destini differenti. A Plasson non sono mancate le critiche per la direzione dello «Jerusalem» e i rapporti con l'orchestra hanno attraversato momenti non particolarmente sereni.

De Ana torna invece da vincitore dopo il trionfo personale ottenuto chiusura scorsa stagione superbo «Don Carlos».

Ana è un regista di forte temperamento e ha la capacità di far discutere, nel bene e nel male. In passato alcune

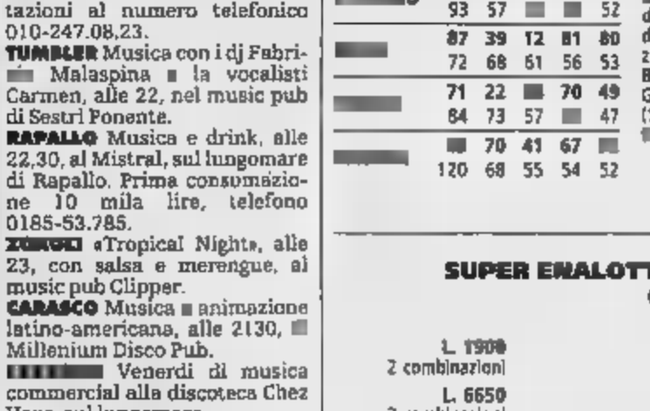
Un precedente allestimento di Sansone e Dalila al Regio di Torino con José Cura

sue scelte ci franca mente deluso. «Don Carlos» l'ha per noi riscattato. Vedremo «Samson et Dalila» in attesa di reimbatterci in quella «Carmen» che qualche anno fa non ci era piaciuta. Il cast su Dolora Zajick e Clifton Forbis, rispettivamente Dalila e Sansone. Accanto a loro, Lado Ataneli, Askar Abdrazakov, Riccardo Ferrari, Orfeo Zanetti, Aldo Bottion e Giuseppe Riva. «Samson et Dalila», proposta in lingua originale avrà sette recite: oltre a martedì (turno di abbonamento A), anche giovedì (ore 20,30, turno B), sabato 1 dicembre (ore 15,30, turno F), domenica 2 (ore 15,30, turno C), martedì 4 (ore 20,30 (turno L), giovedì 6 (ore 15,30, turni G e H) e domenica (ore 15,30, turno R).

Fra le iniziative collaterali all'opera si registra l'addobbo di alcune vetrine dei negozi di via Roma, da poco consorziati nel «Sestiere Carlo Felice». Fino al 30 novembre i passanti potranno ammirare da Corvetto verso il teatro alcuni costumi di «Jerusalem» disegnati da Danilo Donati.

L'iniziativa è Maria Pia Carrara che ha avuto naturalmente la collaborazione teatro e in particolare della Sartoria del Carlo Felice.

A CENA CON I COMICI

Grande parata di cabarettisti Pegli

GENOVA. Parata di cabarettisti, questa sera a Torre Cambiaso, a Pegli, dove è in programma il battesimo una inconsueta performance battezzata «A cena con i comici». Un'idea lanciata dal cabarettista genovese Roby Carletta con il direttore del complesso alberghiero pegliese Vito La Disa.

Con Roby Carletta, che presto vedremo nel nuovo film di Carlo Vanzina girato a Londra «South Kesington», accanto a Rupert Everett ed McPerson, nei panni di «cumenda» milanese, ci sarà Carlo Cicala, il mago cabarettista genovese dalle mille invenzioni, molto «applaudito anche allo Zelig di Milano. La «Cena dei comici» a Torre Cambiaso sarà conclusa dallo show di Norberto Midani, un affermato cabarettista milanese che ha lavorato al cinema e in tv accanto ai Fichi d'India, Enzo Iacchetti, Tullio Solenghi e nella «Piovra». [m. b.]

TRA INDAGINI E POLEMICHE

L'ASSOCIAZIONE

Exit è l'Associazione Italiana per il diritto [illegible] ul[illegible] Morte Dignitosa. La sede, perquisita domenica (foto) dalla polizia, [illegible] in Corso Monte Cucco 144. [illegible] indirizzi web [illegible] www.exit-italia.it; e-mail: exit-italia@libero.it; tel. 011-7707126; 330-512712. Il presidente Emilio Coveri, vicepresidente Maria Di Chio, segretario Annalisa Coveri, tesoriere Liliana Barili, consiglieri Emiliana D'Ercole, Norma Del Zotto e Maria Augusta Villata

AN: «LA LIBERTÀ È PER LA VITA»

«L'eutanasia [illegible] l'appropriazione indebita della vita. Ritenerla un diritto di [illegible] equivale [illegible] negare il concetto e il significato di libertà che non può essere mai contro [illegible] vita. L'eutanasia [illegible] l'antilibertà». E' il giudizio di Riccardo Pedrizzi (foto), responsabile nazionale di An per le politiche della famiglia [illegible] presidente della Commissione Finanze e Tesoro di Palazzo Madama sulla vicenda che [illegible] coinvolto l'associazione Exit

Eutanasia, l'inchiesta adesso si estende alle cliniche svizzere

Tra le carte sequestrate dagli investigatori trovato il vademecum per il trasferimento dei malati terminali in ospedali oltre frontiera

Massimo [illegible]

Tutti i soldi del presidente di Exit, Emilio Coveri. Dove sono, [illegible] quali conti bancari, chi [illegible] ha versati, in quali paesi e [illegible] cosa servivano. Storie di versamenti e donazioni, almeno in apparenza banali, che saranno attentamente vagliate in modo autonomo rispetto [illegible] reato contestato dai pm a Coveri: concorso in omicidio del consenziente. Un'ac[illegible]e che può costare dai 6 ai 15 anni di carcere. La polizia lavora, adesso, in questa direzione, anche attraverso la ricostruzione dell'organico «vero» dell'associazione che promuove l'eutanasia in Italia. Infine [illegible] ricerca di morti sospette. Italiani scomparsi in Svizzera [illegible] in Olanda, negli ultimi mesi.

Sarà una ricerca difficile e lunga, che si estenderà a Milano, Venezia, Firenze. Bisogna ricostruire le cartelle cliniche di persone partite per quello che, in teoria, doveva essere un viaggio della speranza e che al contrario s'è chiuso [illegible] fulmineo funerale. Ancora, resta da definire il ruolo del responsabile della Regione Nord Ovest (Piemonte, Liguria, Val d'Aosta), Roberto Lo Tauro, braccio destro di Coveri. Tra le carte sequestrate, una [illegible] interessato non poco gli investigatori della squadra mobile di Torino. Ci sarebbe anche da sorridere, se [illegible] fosse che questa inchiesta della procura di Torino ha come centro la sofferenza dei malati terminali e [illegible] morte. È un semplice foglietto, strappato [illegible] un bloc notes del «Gianduiotto Feletti, specialità di To[illegible]. Sopra, scritto [illegible] [illegible] biro, il vademecum di vuole iniziare il percorso dell'eutanasia: «1 - fotocopia cartella clinica, 2 - dichiarazione d[illegible] dottore: "E' in fase terminale avanzata (il soggetto da sottoporre al suicidio assistito, ndr). [illegible] - la fotocopia del testamento biologico». Questi documenti («Tenete gli originali, che non si sa [illegible]. Basta la fotocopia», raccomandavano alla Exit) sarebbero stati inviati [illegible] responsabili olandesi e svizzeri.

La polizia vuole identificare chi ha materialmente [illegible] l'appunto. Al frettoloso ma preciso memorandum mancava tuttavia un altro elemento [illegible] ziale: l'iscrizione ad Exit dove[illegible] risalire ad almeno tre [illegible] prima, proprio per rendere più credibile e vero [illegible] testamento biologico. «Per i ritardatari nes[illegible] problema», spiegava Coveri. [illegible] la quota annuale era di 30 mila lire, bastava pagarne 90 e il gioco [illegible] fatto. Novantamila lire, tre [illegible] di adesione. E così l'ultimo ostacolo [illegible] supera[illegible]. Non restava che procedere, [illegible] trascurare niente. Nemmeno [illegible] sensibilità e le remore di una famiglia cattolica alle prese con il problema di organizzare [illegible] pagare la «dolce morte».

[illegible] Coveri stesso a suggerire l'atteggiamento corretto di un «suicida volontario», che però non vuole rinunciare [illegible] sacramenti della Chiesa. Tranquillizza così gli accompagnatori: «Eh, state molto attenti. Dite al prete che la persona vuole solo l'olio santo... vuole l'olio. Basta. Niente di più. [illegible] [illegible] dite al sacerdote che sta per partire. Il prete bloccherà tutto, voi finite nelle grane [illegible] addio viaggio». Le indagini puntano in Svizzera, in base [illegible] primi elementi raccolti nel corso delle perquisizioni, effettuate sia nell'abitazione-se[illegible] di Exit, in [illegible] Montecucco, sia all'interno dell'azienda dove Coveri lavora. Un'impresa ardua, solo in parte favorita dalla meticolosità [illegible] dall'ordine [illegible] cui Coveri ha catalogato l'archivio dell'associazione. Decine di grosse cartelline nere, [illegible] poi faldoni, registri e agende, in [illegible] i conti del presidente [illegible] incrociano o si affiancano con i verbali e gli atti costitutivi dell'associazione culturale. Fogli ingialliti e molti «testamenti biologici», firmati anche da uomini e donne residenti all'estero. Una rete invisibile e segreta. Lo precisava lo stesso Coveri: «I nomi degli iscritti [illegible] conosco solo [illegible] e stop. Non sa nulla neppure il vicepresidente».

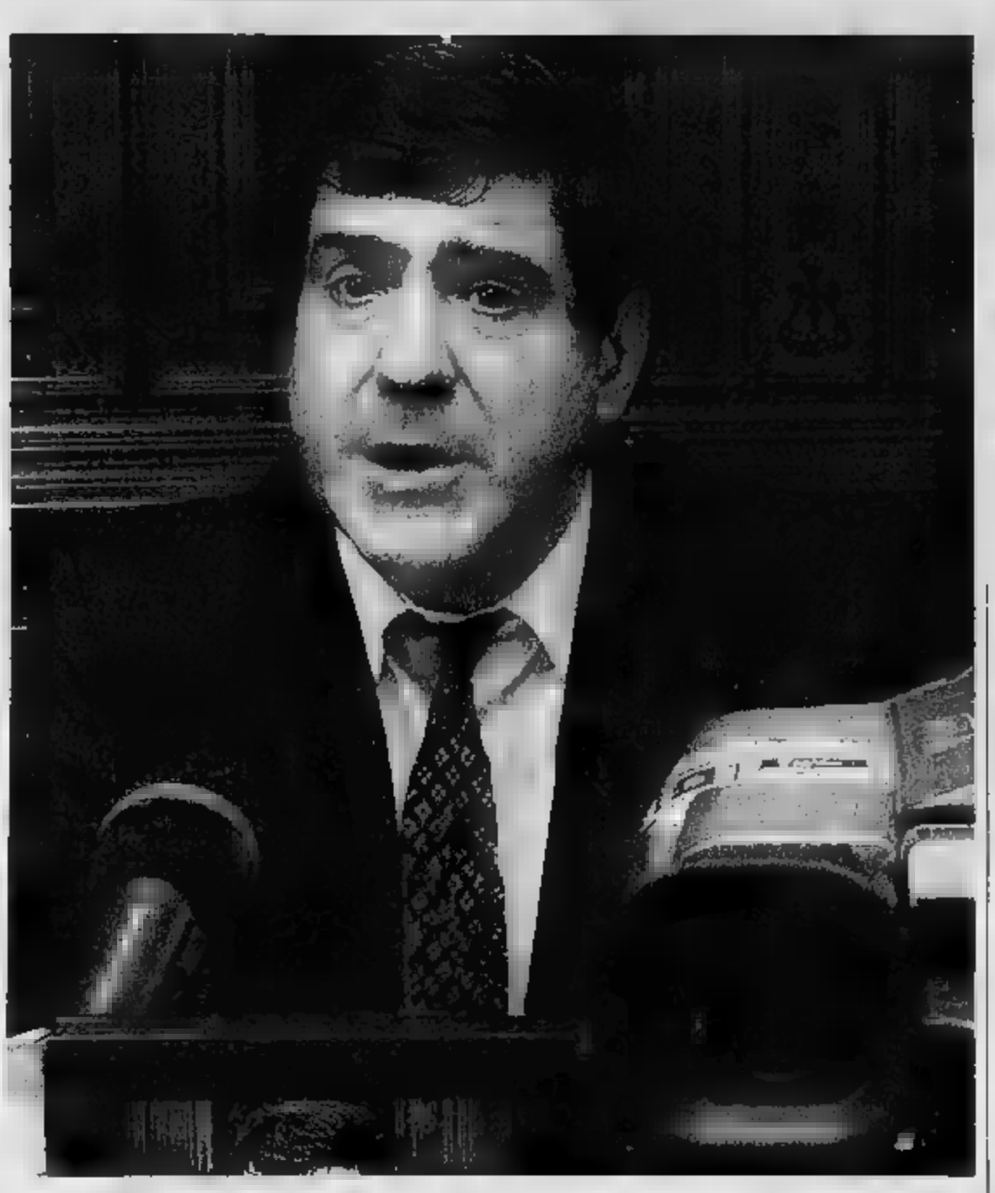

La polizia sta seguendo la pista che potrebbe portare ai conti bancari e ad eventuali versamenti effettuati all'associazione E' in fase [illegible] ricostruzione l'organico della struttura: ancora da chiarire [illegible] ruolo rivestito dal responsabile della regione Nord-Ovest

Il presidente di Exit, Emilio Coveri, ha espresso in conferenza stampa le proprie posizioni dopo l'avvio dell'inchiesta

Emilio Coveri: «Non ho mai preso soldi»

I viaggi per morire in Olanda? «Sono andato ad Amsterdam solo per partecipare a convegni, mai per accompagnare un malato terminale». I dieci milioni, cremazione e funerali tutto compreso? «Lo giuro, [illegible] non ho mai preso una l[illegible].

Emilio Coveri si difende dall'accusa di aver «fornito qualsi[illegible] tipo di aiuto a praticare l'eutanasia». «Sono finito in [illegible] guaio più grosso di me - dice - solo perché mi [illegible] sempre esposto, senza ipocrisie, in difesa dei malati incurabili che vogliono decidere come e quando morire». Per rafforzare la sua posizione il presidente della Exit ricorda più volte di [illegible] assistito «dall'avvocato Gianpaolo Zancan, il senatore Zancan».

Eppure [illegible] dice mai, nemmeno una volta: «io quelle [illegible] al cronista della Stampa che ha fatto l'inchiesta [illegible] le mai dette». Preferisce afferma[illegible] - chissà perché - «che le inchieste in Italia dovrebbero farle i giudici» oppure che [illegible] tranquillo perché l[illegible] è [illegible] persona onesta, molto onesta». Poi ripete più volte che «l'eutanasia è una libera scelta. Ogni persona che ha un male incurabile ha il diritto di scegliere quando morire» [illegible] si domanda: «Dopo tutte le cure antidolore perché non bisogna rispettare la volontà di chi ha chiesto di morire? Se [illegible] persona lo chiede deve essere accontentato, [illegible] va della sua dignità». Tra le tante persone che h[illegible] condiviso la sua battaglia, Emilio Coveri ricorda Indro Montanelli. «Non dimenticherò mai la prima volta che l'ho incontrato, abbiamo chiacchierato tre ore di fila. Anche lui, come me, auspicava una legge italiana per l'eutanasia». [g.lon.]

«Una legge sulla dolce morte»

I radicali continuano la raccolta delle firme

Grazia Longo

Primo, [illegible] legge che regoli l'eutanasia. Secondo, la fine di un proibizionismo trasversale tra i partiti di destra e di sinistra. Terzo, la difesa della libertà. Durante la conferenza stampa di ieri mattina nella sede della Exit - che è poi l'appartamento del suo presidente Emilio Coveri - la necessità di «morire con dignità» è stata più volte ribadita da diversi punti di vista.

Il presidente dell'associazione radicale Adelaide Aglietta, Silvio Viale - ginecologo di professione -, insiste «sull'urgenza di una legge e di [illegible] [illegible] colpa pubblico del presidente dell'ordine nazionale dei medici Giuseppe Del Barone». «Considera disonesti i medici favorevoli all'eutanasia. Beh, eccomi qua: vuole sottopo[illegible]i a un provvedimento disciplinare?». Per [illegible] segretario nazionale dei Radicali, Daniele Capezzone «l'obiettivo principale è portare a termine la raccolta di firme per la legge sull'eutanasia e l'avvio di una politica seria in Parlamento». Lo scoglio [illegible] superare? «Il proibizionismo trasversale: cinque anni di maggioranza di centrosinistra non hanno prodotto alcun passo avanti su questo piano, né su nessun altro diritto civile. E l'attuale governo di centro-destra ha l'aggravante di criticare diritti acquisiti [illegible] l'aborto, figuriamoci l'eutanasia».

Sull'autonomia della scelta, mette invece l'accento Gianni Vattimo. «Mi domando - dice il filosofo ed europarlamentare Ds - perché non sia possibile regolare le questioni di bioetica sulla base della libertà del singolo. Nel caso dell'eutanasia questa libertà può essere espressa attraverso il testamento biologico o altre forme di regolamentazione legale della questione». Vattimo ribadisce, inoltre, l'esigenza di «un diritto europeo, perché non ha molto senso che in Olanda l'eutanasia sia legale, e in Italia [illegible]

Il segretario nazionale Daniele Capezzone: «Tutte le forze politiche ignorano l'argomento» Per il filosofo Vattimo «bisogna regolare libertà del singolo e bioetica»

Contro l'accanimento terapeutico «assurdo, perché tiene in vita persone in stato vegetativo permanente» [illegible] schiera [illegible] che Gabriella Vesce. Suo marito Emilio Vesce, radicale, è spirato l'11 maggio scorso dopo sei [illegible] di coma irreversibile e lei conti[illegible] a battersi per [illegible] legge «che permetta di morire con dignità e senza sofferenze inutili». «Ogni mattina mi svegliavo con l'augurio che Emilio fosse morto - ricorda la moglie -, talmente atroce era lo stato, come di un vegetale, in cui lo costringevano a vivere. Non provava più dolore, né piacere. [illegible] io [illegible] sentivo [illegible] colpa perché sapevo che non avrebbe voluto finire la [illegible] vita [illegible] quel modo».

Gabriella Vesce [illegible] è l'unica ad aver vissuto l'esperienza di un parente che avrebbe preferito la «dolce morte». Alla conferenza stampa partecipa anche Letizia Moizzi, nipote di Indro Montanelli. «Sono iscritta alla Exit, come pure lo era mio nonno - dice - perché sono fermamente convinta che [illegible] diritto all'eutanasia debba essere tutelato dallo Stato». E [illegible] [illegible] segretario dei Radicali Daniele Capezzone insiste sull'importanza di accelerare i tempi dell'approvazione di una legge. Gianni Vattimo rilancia l'ipotesi di una proposta di legge anche all'interno dei Democratici di sinistra.

«Ne ho parlato con il senatore Franco Debenedetti - afferma - che si è detto disponibile». Ma i tempi [illegible] preannunciano lunghi, soprattutto [illegible] si pensa alla lentezza della legge sulla terapia contro il dolore. «Ci [illegible] voluti decenni perché fosse realizzata - osserva il segretario dei Radicali Daniele Capezzone -, [illegible] ancora oggi sappiamo che quella legge non è largamente applicata. Un ricoverato [illegible] tre negli ospedali italiani patisce sofferenze che potrebbero essere lenite oppure eliminate». «La verità - conclude Silvio Viale - è che [illegible] una volta l'Italia si pone [illegible] fanalino [illegible] coda rispetto agli altri Paesi europei, dove la questione eutanasia sta per essere risolta».

DOMENICA IL CONGRESSO DEL CARROCCIO. ULIVO E RIFONDAZIONE POLEMICI SULLA CANDIDATURA DI COTA ALLA SEGRETERIA

«Lega in giunta? Non dipende da me»

Ghigo: sono disponibile ma bisogna modificare lo Statuto

Accanto, Enzo Ghigo, presidente della Giunta regionale. Alla sua destra il leader della Lega Nord, Umberto Bossi, atteso domenica a Leinì per il congresso straordinario del Carroccio subalpino

Maurizio Tropeano

[illegible] [illegible]a Lega» [illegible] si sblocca, anzi si complica. Ieri il presidente della Giunta, Enzo Ghigo, ha [illegible] la sua «più totale disponibilità, non appena l'ampliamento della Giunta diventa realtà, a far entrare un rappresentante della Lega nell'esecutivo». Ma non ha preso nessun impegno sui tempi di questo ingresso. Di qui lo stallo e il mantenimento della decisione di «fare ostruzionismo».

Il capogruppo Matteo Brigandì e il presidente del Consiglio regionale, Roberto Cota, puntano infatti a far entrare il Carroccio nella stanza dei bottoni regionali entro l'anno. Ghigo ribadisce: «Perché tale ampliamento si realizzi [illegible] [illegible] modifi[illegible] dello Statuto, che [illegible] di competenza del Consiglio regionale [illegible] non certo della Giunta».

Le opposizioni vanno all'attacco. Secondo Giuliana Manica, capogruppo Ds, «al centro [illegible] litigio non c'è alcun motivo di merito, di contenuto, [illegible] solo scontri sugli assetti di potere. L'allargamento della Giunta non viene giustificato in termini programmatici o di necessità funzionali, ma solo con la [illegible]cessità per la Lega Nord di avere un posto». Aggiunge Antonio Saitta a nome della Margherita: «La Lega Nord sa benissimo che Ghigo si comporterà con loro come fa di solito: [illegible] affronta il problema e lo rimanda. La storia della parità scolastica insegna». I capigruppo dalla Casa delle Libertà affronteranno la questione in [illegible] vertice previsto per lunedì anche se i segnali di malessere non arrivano solo dalla Lega Nord. Sergio Deorsola, capogruppo del Cdu, ricorda solo che [illegible]rdini del giorno approvati dal Consiglio regionale [illegible] ispirati alle politiche moderate, come i contributi per la famiglia e gli oratori, [illegible] rimasti lettera morta. E' necessaria un'inversione di tendenza».

E il rapporto tra la Lega e la Giunta Ghigo sarà uno degli argomenti in discussione nel congresso straordinario del Carroccio subalpino. Domenica pomeriggio a Leinì 505 delegati eleggeranno il segretario e il presidente. Ieri sono state ufficializzate le candidature. Quattro i concorrenti per la carica di presidente: l'uscente Silvano Straniero [illegible] poi [illegible] [illegible] gliere regionale Oreste Rossi e gli ex parlamentari Marco Preioni e [illegible] Ceresa. [illegible] gli sfidanti per [illegible] segreteria: Sebastiano Fogliato e Roberto Cota.

La scelta del presidente dell'Assemblea subalpina di scende[illegible] in campo in prima persona per un incarico di partito, però, ha provocato la [illegible] [illegible] delle opposizioni. I capigruppo dell'Ulivo e [illegible] Rifondazione, con una lettera indirizzata allo stesso presidente, sottolineano la loro posizione: «Per noi è inconciliabile questo eventuale ruolo politico con quello di presidente del Consiglio Regionale». Aggiungono: «La situazione che [illegible] verrebbe a determinare in [illegible] di [illegible] elezione rappresenterebbe una lesione grave del principio di imparzialità istituzionale, e come tale non potrebbe in alcun modo essere ignorata».

Cota, però, [illegible] sembra preoccupato delle polemiche. Precisa che non «tutto l'Ulivo condivide questa scelta visto che il consigliere Di Benedetto si è dissocia[illegible] [illegible] poi spiega: [illegible] esiste nessuna incompatibilità tra cariche di partito e cariche istituzionali». Conclude: «In Italia ci sono anche altri presidenti di Assemblea con responsabilità di vertice nelle formazioni politiche. Anche in Piemonte. Ad esempio Mauro Marino, presidente del Consiglio comunale di Torino, [illegible] coordinatore regionale dei Democratici».

È il **momento** di offrire ai vostri figli una grande opportunità formativa.

È il **momento** di scegliere l'**Istituto Sociale.**

Per [illegible] i genitori che vogliono investire sul **futuro** dei propri figli

tre incontri per saperne di più.

- Lunedì **26 novembre** Liceo Classico e Liceo Scientifico
- Martedì **27 novembre** Scuola Media
- Lunedì [illegible] **dicembre** Scuola Elementare

Presentazione dell'anno scolastico 2002/2003
Teatro dell'Istituto Sociale, [illegible] **Siracusa 10, Torino**
ore 21
tel. 011 357835 fax 011 3247487
www.istitutosociale.it

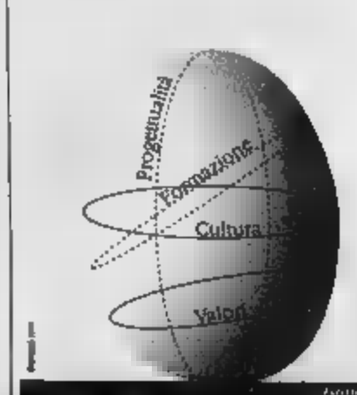

ISTITUTO SOCIALE TORINO

UN ALTRO PASSO FALSO

L'assessore allo Sport «La soluzione proposta non si può realizzare»

L'assessore Renato Montabone e la pista del ghiaccio com'era

Piazza Castello, no alla pista del ghiaccio

Bocciato dalla Sovrintendenza il progetto del Comune

Emanuela Minucci

Alla fine la Soprintendenza [illegible] alla pista di pattinaggio in piazza Castello per cui la giunta aveva già pro[illegible] progetto e finanziamenti (300 milioni). Le perplessità emerse nell'incontro di mercoledì sera fra l'assessore Renato Montabone e il responsabile [illegible] Beni Architettonici Lino Malara [illegible] mattina si sono trasformate in una secca bocciatura dell'iniziativa. E così, la Torino olimpica che il 30 novembre si preparerà a festeggiare (sempre in piazza Castello) il nuovo logo dei Giochi [illegible] 2006, dovrà fare a meno di un impianto sportivo su ghiaccio che nel cuore storico della città avrebbe assunto un forte significato simb[illegible].

Motivo della mancata approvazione? A spiegarlo è un amareggiatissimo assessore allo Sport: «Già nel nostro incontro di merco[illegible] il sovrintendente, ci [illegible] chiesto di modificare l'assetto dell'impianto in modo tale che non finisse per occultare gli ingressi a Palazzo Reale e Madama - spiega Montabone - noi abbiamo chiesto tempo, per valutare insieme con i tecnici se sarebbe stato possibile spostare la pista dove [illegible] tempo c'era la manica che collegava le due residenze. Purtroppo, però, abbiamo scoperto che quella soluzione non [illegible] percorribile: proprio in quell'area infatti si trovano alcuni lampioni».

E dal momento che non c'erano alternative, la Sovrintendenza ha invitato il Comune a rinunciare a quel progetto per cui tutto era già pronto dal disegno (molto meno invasivo dell'edizione '98, con la pista raso terra) ai finanzia[illegible] (trovati con non poche difficoltà). Subito sono scattate le reazioni: da quelle politiche - la [illegible] con Torino [illegible] le rendeva quasi obbligatorie -, a quelle dei commercianti e della gente qualunque. Il primo a criticare questa presa di posizione della Sovrintendenza è il sindaco Chiamparino che chiarisce anche che in centro d'ora in poi non si faranno più manifestazioni paracommerciali a dimostrazione del fatto che c'è un'attenzione alla salvaguardia dei Beni Architettonici: «Credo che ci sia un modo più dinamico di applicare la necessario rigore nella tutela dei Beni artistici - ha dichiarato Chiamparino - quest'anno poi, un'iniziativa come la patinoire in piazza Castello assumeva un doppio significato simbolico: avrebbe celebrato attraverso il ghiaccio l'evento a cinque cerchi inserendolo pura nella piazza più significativa e storica della città».

Il sindaco, per il momento, non pensa a soluzioni alternative o di ripiego: «Quel progetto andava bene lì, in quella piazza: spostarlo in periferia, o in luogo altrettanto centrale, [illegible] meno aulico, perderebbe di significato». E conclude, [illegible]: «E' un po' quello che sta succedendo per lo stadio comunale: certe questioni andrebbero gestite in modo meno burocratico, tutto qui».

Il sindaco Chiamparino «Dallo stadio Comunale alla patinoire, una gestione troppo burocratica»

Sfoggiano meno fair-play e si dichiarano «seccatissimi con que[illegible] Sovrintendenza che autorizza i giganteschi baci perugina di Eurochocolate in pi[illegible] Castello e i tendoni del volontariato, [illegible] poi dice no ad un impianto che piace proprio a tutti» i commercianti dell'associazione piazza Castello, attraverso il presidente Alfredo Pisapia: «Ci devono spiegare perché una volta dicono sì a [illegible] degne di un circo equestre e poi, alla vigilia delle Olimpiadi, bocciano progetti che possiamo ammirare in tutte le piazze storiche del mondo da New York a Parigi passando per piazza della Signoria».

Anche il presidente del Comitato olimpico nonché ex sindaco Valentino Castellani (la cui giunta, nel '98, riuscì a portare la patinoire in piazzetta Reale) è deluso: «Mi auguro che il Comune riesca a trovare una soluzione alternativa - spiega - si sarebbe trattato di un'iniziativa che avrebbe contribuito a diffondere una certa cultura del ghiaccio...».

Che [illegible] risponde a questo fuoco di fila di critiche il Sovrintendente Lino Malara? Tanto per cominciare dichiara che preferirebbe non trattare l'argomento sui giornali [illegible]a far prima pervenire uno scritto al sindaco Chiamparino». Poi però, alla fine, qualcosa dichiara: «Che il gazebo di Eurochocolate e quelli del volontariato rimanevano soltanto pochi giorni in piazza Castello, mentre per la pista [illegible] ghiaccio si sarebbe trattato di due mesi, per un impianto di dimensioni olimpiche...». E quando ieri mattina l'assessore Montabone ha provato a fare qualche esempio di città come Milano (che [illegible] messo [illegible] pista in piazza del Duomo), Firen[illegible] (piazza della Signoria) e Parigi (di fronte all'Hotel de Ville) lui ha chiarito [illegible] questione spiegando che: «Torino è Torino».

CITTA' [illegible] TRA [illegible] O E ITALIA

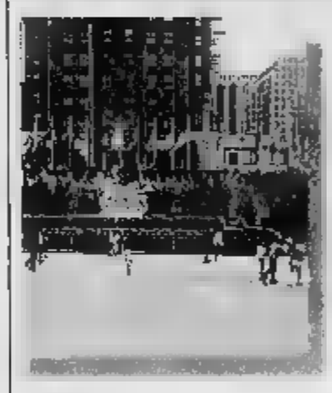

NEW YORK
La patinoire di Time Square, di fronte al Rockfeller Center è ormai un'istituzione della Grande Mela. Sono centinaia le pellicole che ritraggono bambini e adulti sui pattini come l'immagine stessa del Natale newyorchese. E nel '98, quando l'allora assessore al Turismo Fiorenzo Alfieri presentò l'iniziativa della pista di Palazzo Reale paragonò piazza Castello al Rockefeller Center

PARIGI
Sono ormai dieci anni che Parigi riserva una delle sue piazze più storiche e romantiche a una pista per il pattinaggio su ghiaccio. Si trova nella città vecchia, proprio di fronte all'Hotel de Ville, il municipio. L'impianto con [illegible] gratuito è in funzione da novembre a gennaio, non ha dimensioni gigantesche, ma lo scorso anno avrebbe ospitato oltre 8 mila aspiranti pattinatori

MILANO
Nel 1995 anche il capoluogo lombardo sperimentò, in piazza del Duomo, l'arrivo di una grande pista per il ghiaccio. L'iniziativa raccolse il gradimento di centinaia di milanesi e fu ripetuta per qualche anno. Anche oggi, pare che l'amministrazione Albertini, stia per deliberare di continuare l'esperimento, sempre in piazza del Duomo «perché si presta molto bene a questo utilizzo»

FIRENZE
Pare che il progetto abbia diviso maggioranza e opposizione in Consiglio. [illegible] fine [illegible] giunta che decise di far sbarcare, tre anni fa, in piazza Santa Croce (uno dei luoghi più «vincolati» vicino a piazza della Signoria) le serpentine del ghiaccio artificiale. Oggi, invece, a causa delle proteste dei residenti contro il rumore, l'impianto è stato trasferito a «Campo di Marte»

Specchio dei tempi

«A Giurisprudenza, per ora, lezioni solo al mattino» - «Noi giovani liceali orgogliosi di essere italiani» - «Su strada [illegible] Margherita rischio la vita quattro volte al giorno» - «Poco rispetto per i disabili»

Il preside della Facoltà di Giurisprudenza di Torino ci scrive:

«Ho letto con dispiacere ed [illegible] po' di stupore le lamentele di alcuni laureati iscritti a Giurisprudenza. [illegible] permetto [illegible] fare presenti alcune ulteriori ela[illegible], a precisazione del funzionamento della Facoltà.

«La Facoltà di Giurisprudenza [illegible] è tra quella dell'Ateneo [illegible] numero di docenti e strutture più ridotti rispetto agli studenti: da almeno [illegible] le lezioni [illegible] 1° anno si svolgono in [illegible] [illegible] non [illegible] superare i tre corsi paralleli: a richiesta [illegible] gran numero degli stessi studenti le lezioni sono per lo più al mattino. Ciò è noto anche quest'anno almeno [illegible] agosto. La Facoltà non riesce a fare di più, almeno per ora.

«La presentazione [illegible] piani di studio ha subito traversie dovute al [illegible] sistema informatico dell'Ateneo, che non dipende dalla Facoltà: essa è stata da tempo prorogata per tutti gli studenti».

«In ogni caso quelli che chiedono convalide di esami non devono rispettare tali termini, perché da almeno un quindicennio presentano il piano di studi dopo avere avuto comunicazione [illegible] convalide riconosciute dal Consiglio di Facoltà. Questo non può decidere prima di dicembre, dato il termine effettivo e tardivo delle iscrizioni; ma gli studenti possono già seguire quei corsi che presumibilmente [illegible] rientrano nella richiesta di convalide.

«Le convalide quest'anno [illegible] no complicate dall'applicazione dei nuovi ordinamenti; ma gli studenti possono già seguire le materie di 1° anno [illegible] nuovo ordinamento e quelle di 2° del vecchio, integrando poi la preparazione per quelle materie per cui ciò sarà didatticamente necessario, secondo quanto sa[illegible] precisato dai docenti».

La situazione quindi non è così complessa o disperata, [illegible] poteva dedurre [illegible] lette[illegible]. Poteva, peraltro, [illegible] direttamente chiarita dagli interessati con una semplice richiesta di precisazione».

Gian Savino Pene Vidari

Un gruppo di lettori ci scrive:

«Siamo la IV Scientifico [illegible] Collegio San Giuseppe. Ma[illegible] abbiamo partecipato alla celebrazione del 140° anniversario [illegible] formazione dello Stato italiano a Palazzo Carignano. Vogliamo ringraziare il Presidente Ciampi per aver scelto la nostra Torino, sede [illegible] nostro primo Parlamento, per ribadire l'importanza di sentirsi italiani. In un'epoca in [illegible] la globalizzazione sembra [illegible] cancellato l'identità nazionale, questa cerimonia ci ha dimostrato come questo sentimento sia ancora presente anche [illegible] giovani e [illegible] importante, soprattutto considerando l'attuale [illegible] internazionale. Noi stessi, nonostante la nostra scarsa abitudine di seguire nella loro [illegible] i discorsi politici, siamo [illegible] coinvolti dal clima [illegible] entusiasta; e siamo contenti di [illegible] partecipato a questo incontro [illegible] il Presidente, perché [illegible] ha fatto sentire orgogliosi di [illegible] italiani».

Seguono le firme

Un lettore ci scrive:

«Tutti i giorni, almeno quattro volte al giorno, rischio di farmi molto male, [illegible] [illegible] peggio, percorrendo con il mio scooter appena 3 km [illegible] strada dimenticata da ogni dovuto e serio servizio di manutenzione. Strada Santa Margherita - come tantissime altre strade della nostra bella città - è in condizio[illegible] dir poco disastrose. Oltre ai dossi che imperversano, grazie alle mode recenti, c'è un manto stradale che è tutto [illegible] buco e brutti rappezzi; ci sono tombini incassati per oltre 10 cm, storti e che addirittura [illegible] le forti piogge aprono completamente; un parapetto [illegible] un piccolo [illegible] alto viadotto di fronte all'ospedale S. Camillo sta miracolosamente in piedi grazie a un arbusto; una comoda scaletta pedonale che porta all'ospedale sembra reduce dai bombardamenti con gradini rotti e storti.

«Non parliamo poi delle stri[illegible] stradali che vengono periodicamente fatte anche sulle buche, così che dopo una settimana non ci sono [illegible]à più».

Segue la firma

Un lettore ci scrive:

«Mi aggiungo alla polemica sui contrassegni per disabili. Mio padre è disabile da ormai 22 anni e mi fa rabbia notare sempre i posti riservati occupati [illegible] altri veicoli in maniera [illegible]. Tutte [illegible] volte che trasporto [illegible] padre [illegible] sempre notevoli difficoltà [illegible] trovare [illegible] posto. Non solo: l'inciviltà si vede anche notando le auto costantemente parcheggiate agli angoli dei marciapiedi dove ci sono le rampe di accesso non solo per [illegible] ma anche per carrozzine e passeggini per neonati. I posti riservati basterebbero eccome a patto che fossero lasciati liberi».

Segue la firma

specchiotempi@lastampa.it

SVILUPPO BIVOCATIONAL

EMITEL Telecomunicazioni pubblicitarie
Telefonia di Classe

Ufficio e sala esposizione
TORINO Piazza Bengasi n.13 10127
Tel. 011.606.77.77 Fax 011.605.62.75
www.emitel.it E-Mail info@emitel.it

Unità locale
AOSTA Via Aubert 72
11100
Tel. 335.715.44.14

COMUNICA
Che il giorno [illegible] Novembre 2001
ha ottenuto l'autorizzazione Ministeriale di 2° grado alle installazioni di impianti telefonici.

Un obiettivo centrato [illegible] pochi [illegible] distanza dal raggiungimento di un altro importante traguardo: la certificazione di qualità ISO 9001.
Un caloroso ringraziamento a chi ci ha gratificato con la propria fiducia.
Grazie anche a chi non ci ha creduto, perchè ha contribuito a rafforzare la nostra tenacia nel cercare di migliorarci.

A tutti il nostro massimo impegno quotidiano.

Ai Clienti ricordiamo che le Aziende installatrici degli impianti telefonici sono tenute [illegible] rilascio della certificazione e del progetto firmato da un professionista iscritto all'albo, ai sensi della Legge 109/91 e al D.M. 314/92.
È un obbligo richiederli per evitare pesanti sanzioni amministrative

NOTIZIE dalle AZIENDE

Rossi Gioielli [illegible] Carlo Fiori hanno presentato: "Les Fleurs [illegible] Les Precieux - Nöel 2001"

Torino si muove eccome, bastava [illegible] lunedì [illegible]gio grasso l'Atelier Fleuriste Carlo Fiori al n° 1 [illegible] Corso Einaudi per rendersene conto. Con uno strepitoso successo di pubblico si è inaugurata "Les fleurs et les precieux - Nöel 2001", [illegible] che ha visto proporre il matrimonio fra le creazioni [illegible] Stefano Pirollo (figlio d'arte e vera flower designer) ed i gioielli [illegible] Casa Damiani presentati dai Rossi (gioiellieri che nel loro negozio di Corso Sebastopoli [illegible] a [illegible] portano avanti [illegible] tradizione di oltre mezzo secolo).
"Tra meravigliose ambientazioni, fragranza delicate e soggetti [illegible]lla" - dice Claudio Bettinzoli della Rossi Gioielli - "abbiamo presentato in anteprima cittadina le ultime collezioni della celebre maison. Siamo contentissimi del successo di pubblico e di critica, ci complimentiamo con gli amici Stefano e Laura per il colpo d'occhio indimenti[illegible]e offerto dalle loro creazioni e li ringraziamo per la squisita ospitalità".
Ospite d'eccezione, tra tanta bella gente, Luciana Littizzetto che con la sua gradevole presenza e simpatia ha conquistato i vertici di Casa Damiani presenti al vernissage.

(nella foto il Sig.ra Laura Pirollo [illegible] Carlo Fiori, il [illegible], Giustino Parolai ed il Dr. Alberto Pasquarelli di Casa Damiani e la Sig.ra Cristiana Rossi dell'omonima gioielleria).

Artigianato dal mondo 2001

Gran finale per la seconda [illegible] Artigianato [illegible] Mondo in programma fino [illegible] 25 novembre al Palazzo del Lavoro di Torino. L'esposizione ha concentrato proprio negli ultimi [illegible] gli appuntamenti più importanti che, grande novità, si potranno [illegible] pagare il biglietto. [illegible] organizzatori hanno infatti deciso [illegible] lasciare l'ingresso gratuito anche sabato e domenica.
Importante il [illegible] laboratori previsti tra le 18 e le 20. Sabato spazio all'incisione e alle composizioni floreali, quest'ultimo si ripeterà anche domenica.
Ricco anche il cartellone degli spettacoli previsti per le 21. Stasera sfilata di [illegible]ture, sabato gran finale [illegible] spettacoli folkloristici, balletti e l'elezione [illegible] Miss Artigianato.
Per [illegible] invece intravedere gli scenari dell'artigianato l'appuntamento è [illegible] oggi alle 17,30 [illegible] il Work Shop in Sala Nervi "Le politiche [illegible] Provincia di Torino per il potenziamento [illegible] sistema [illegible]orio e del sistema imprese", a [illegible] interverrà l'Assessore alle Attività [illegible] e Produttive ed alla Concertazione Territoriale della Provincia di Torino, Antonio Buzzigoli.

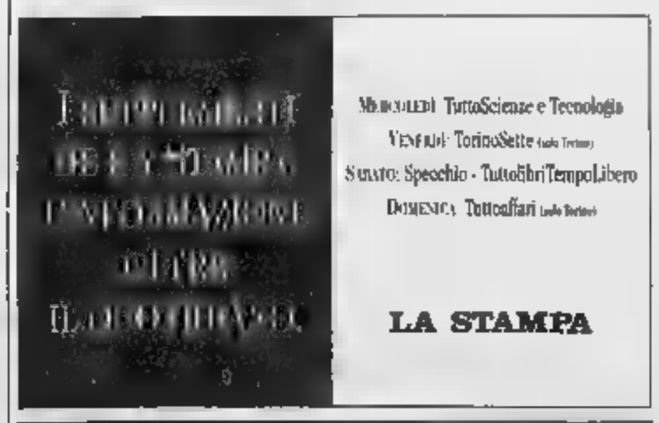

TRA INDAGINI E POLEMICHE

L'ASSOCIAZIONE

Exit è l'Associazione Italiana per il diritto ad una Morte Dignitosa. La sede, perquisita domenica (foto) dalla polizia, è in Corso Monte Cucco 144. Gli indirizzi web sono www.exit-italia.it; e-mail: exit-italia@libero.it; tel. 011-7707126; 330-512712. Il presidente Emilio Coveri, vicepresidente Maria Di Chio, segretario Annalisa Coveri, tesoriere Liliana Barili, consiglieri Emiliana D'Ercole, Norma Del Zotto e Maria Augusta Villata

LA LIBERTÀ È LA VITA

«L'eutanasia è l'appropriazione indebita della vita. Ritenerla un diritto di libertà equivale a negare il concetto e il significato di libertà che non può mai contro la vita. L'eutanasia è l'antilibertà». E' il giudizio di Riccardo Pedrizzi (foto), responsabile nazionale An per le politiche della famiglia e presidente della Commissione Finanze e Tesoro di Palazzo Madama sulla vicenda che ha coinvolto l'associazione Exit

Eutanasia, l'inchiesta adesso si estende alle cliniche svizzere

Tra le carte sequestrate dagli investigatori trovato il vademecum per il trasferimento dei malati terminali in ospedali oltre frontiera

Massimo Numa

Tutti i soldi del presidente di Exit, Emilio Coveri. Dove sono, in quali conti bancari, chi li ha versati, in quali paesi e a cosa servivano. Storie di versamenti e donazioni, almeno in apparenza banali, che saranno attentamente vagliate in modo autonomo rispetto al reato contestato dai pm a Coveri: concorso in omicidio del consenziente. Un'accusa che può costare dai 6 ai 15 anni di carcere. La polizia lavora, adesso, in questa direzione, anche attraverso la ricostruzione dell'organico «vero» dell'associazione che promuove l'eutanasia in Italia. Infine la ricerca di morti sospette. Italiani scomparsi in Svizzera o in Olanda, negli ultimi mesi.

Sarà una ricerca difficile e lunga, che si estenderà a Milano, Venezia, Firenze. Bisogna ricostruire le cartelle cliniche di persone partite per quello che, in teoria, doveva essere un viaggio della speranza e che al contrario s'è chiuso con un fulmineo funerale. Ancora, resta da definire il ruolo del responsabile della Regione Nord Ovest (Piemonte, Liguria, Val d'Aosta), Roberto Lo Tauro, braccio destro di Coveri. Tra le carte sequestrate, una ha interessato non poco gli investigatori della squadra mobile di Torino. Ci sarebbe anche da sorridere, se non fosse che questa inchiesta della procura di Torino ha come centro la sofferenza dei malati terminali e la morte. È un semplice foglietto, strappato a un bloc notes del «Gianduiotto Feletti, specialità di Torino». Sopra, scritto con una biro, il vademecum di vuole iniziare il percorso dell'eutanasia: «1 - fotocopia cartella clinica, 2 - dichiarazione del dottore: "E' in fase terminale za» (il soggetto da sottoporre al suicidio assistito, ndr). 3 - la fotocopia del testamento biologico». Questi documenti («Tenete gli originali, che si sa mai. Basta la fotocopia», raccomandavano alla Exit) sarebbero stati inviati ai responsabili olandesi e svizzeri.

La polizia vuole identificare chi ha materialmente scritto l'appunto. Al frettoloso ma preciso memorandum mancava tuttavia un altro elemento essenziale: l'iscrizione ad Exit doveva risalire ad almeno tre anni prima, proprio per rendere più credibile il vero il testamento biologico. «Per i ritardatari nessun problema», spiegava Coveri. Se la quota annuale era di 80 mila lire, bastava pagarne 90 e il gioco era fatto. Novantamila lire, tre anni di adesione. E così l'ultimo ostacolo veniva superato. Non restava che procedere, senza trascurare niente. Nemmeno la sensibilità e le remore di una famiglia cattolica alle prese con il problema di organizzare e pagare la «dolce morte».

Coveri stesso a suggerire l'atteggiamento corretto di un «suicida volontario», che però non vuole rinunciare ai sacramenti della Chiesa. Tranquillizzare così gli accompagnatori: «Eh, molto attenti. Dite al prete che la persona vuole solo l'olio santo... vuole l'olio. Basta. Niente di più. dite al sacerdote che sta per partire. Il prete bloccherà tutto, finite nelle grane e addio viaggio». Le indagini puntano in Svizzera, in base ai primi elementi raccolti nel corso delle perquisizioni, effettuate sia nell'abitazione-sede di Exit, in corso Montecucco, sia all'interno dell'azienda dove Coveri lavora. Un'impresa ardua, solo in parte favorita dalla meticolosità e dall'ordine con cui Coveri ha catalogato l'archivio dell'associazione. Decine di grosse cartelline nere, poi faldoni, registri e agende, in cui i conti del presidente si incrociano o si affiancano con i verbali e gli atti costitutivi dell'associazione culturale. Fogli ingialliti e molti «testamenti biologici», firmati anche da uomini e donne residenti all'estero. Una rete invisibile e segreta. Lo precisava lo stesso Coveri: «I nomi degli iscritti li conosco solo io e stop. Non sa nulla neppure il vicepresidente».

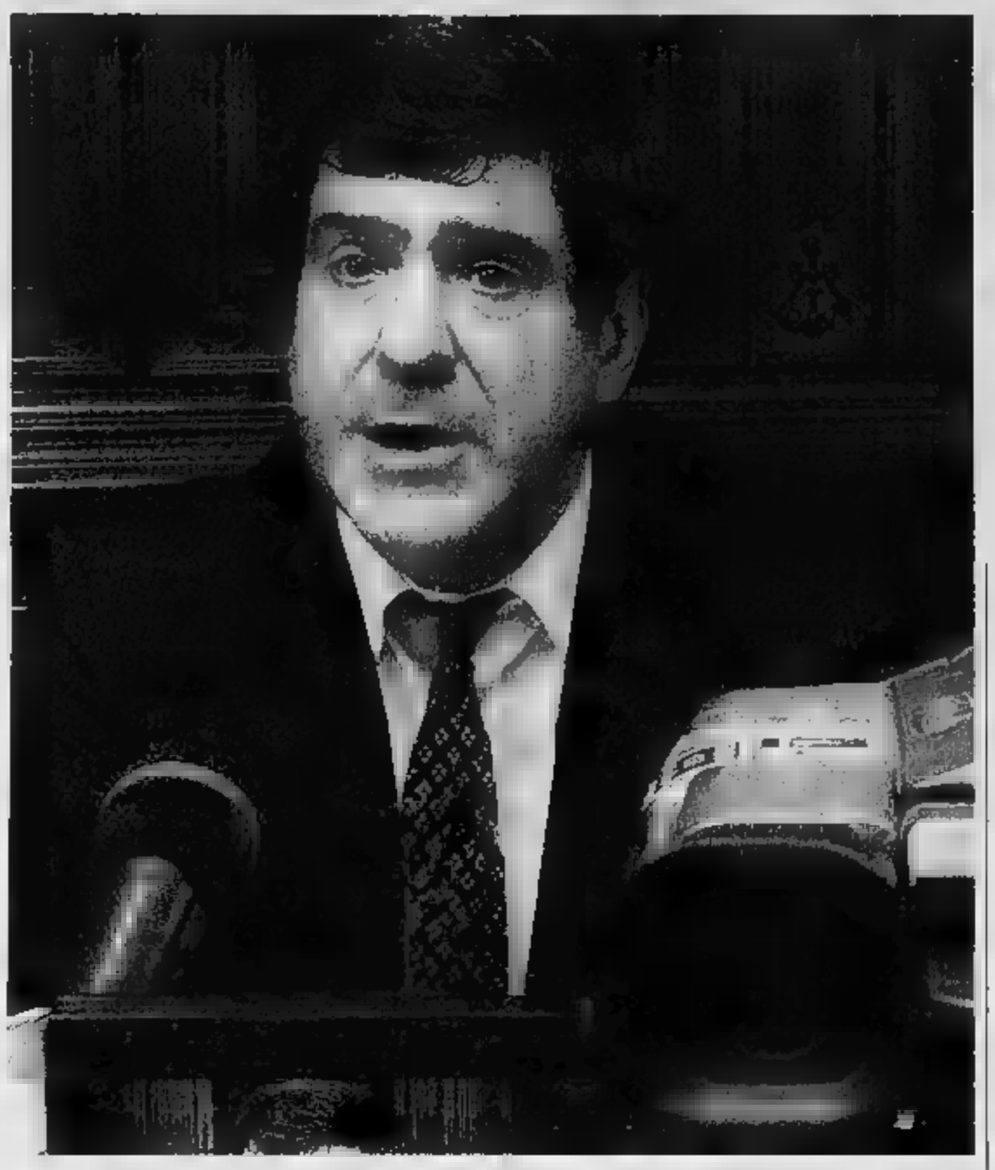

La polizia sta seguendo la pista che potrebbe portare ai conti bancari ad eventuali versamenti effettuati all'associazione E' in fase ricostruzione l'organico della struttura: ancora da chiarire il ruolo rivestito dal responsabile della regione Nord-Ovest

Il presidente di Exit, Emilio Coveri, ha espresso in conferenza stampa le proprie posizioni dopo l'avvio dell'inchiesta

Emilio Coveri: «Non ho mai preso soldi»

I viaggi per morire in Olanda? «Sono andato ad Amsterdam solo per partecipare a convegni, mai per accompagnare un malato terminale». I dieci milioni, cremazione e funerali tutto compreso? «Lo giuro, io non ho mai preso una lira».

Emilio Coveri si difende dall'accusa di aver «fornito qualsiasi tipo di aiuto a praticare l'eutanasia». «Sono finito in un guaio più grosso di me - dice - solo perché mi sono sempre esposto, senza ipocrisie, in difesa dei malati incurabili che vogliono decidere come e quando morire». Per rafforzare la sua posizione il presidente della Exit ricorda più volte di essere assistito «dall'avvocato Gianpaolo Zancan, il Zancan».

Eppure non dice mai, nemmeno una volta: «io quelle cose al cronista della Stampa che ha fatto l'inchiesta non le mai dette». Preferisce affermare - chissà perché - «che le inchieste in Italia dovrebbero farle i giudici» oppure che è tranquillo perché lui è persona onesta, molto onesta». Poi ripete più volte che «l'eutanasia è una libera scelta. Ogni persona che ha un male incurabile ha diritto di scegliere quando morire» E si domanda: «Dopo tutte le cure antidolore perché non bisogna rispettare la volontà di chi ha chiesto di morire? Se persona lo chiede deve essere accontentato, ne va della sua dignità». Tra le tante persone che hanno condiviso la sua battaglia, Emilio Coveri ricorda Indro Montanelli. «Non dimenticherò mai la prima volta che l'ho incontrato, abbiamo chiacchierato tre ore di fila. Anche lui, come me, auspicava una legge italiana per l'eutanasia». [g.lon.]

«Una legge sulla dolce morte»

I radicali continuano la raccolta delle firme

Grazia Longo

Primo, legge che regoli l'eutanasia. Secondo, la fine di un proibizionismo trasversale tra i partiti di destra di sinistra. Terzo, la difesa della libertà. Durante la conferenza stampa di ieri mattina nella sede della Exit - che è poi l'appartamento del suo presidente Emilio Coveri - la necessità di «morire dignità» è stata più volte ribadita da diversi punti di vista.

Il presidente dell'associazione radicale Adelaide Aglietta, Silvio Viale - ginecologo di professione -, insiste «sull'urgenza di legge e di un mea culpa pubblico del presidente dell'ordine nazionale dei medici Giuseppe Del Barone». «Considera disonesti i medici favorevoli all'eutanasia. Beh, eccomi qua: vuole sottopormi un provvedimento disciplinare?». Per il segretario nazionale dei Radicali, Daniele Capezzone «l'obiettivo principale è portare a termine la raccolta di firme per la legge sull'eutanasia e l'avvio di una politica seria in Parlamento». Lo scoglio da superare? «Il proibizionismo trasversale: cinque anni di maggioranza di centrosinistra non hanno prodotto alcun passo avanti su questo piano, su nessun altro diritto civile. E l'attuale governo di centro-destra ha l'aggravante di criticare diritti acquisiti l'aborto, figuriamoci l'eutanasia».

Sull'autonomia della scelta, mette l'accento Gianni Vattimo. «Mi domando - dice il filosofo ed europarlamentare Ds - perché non è possibile regolare le questioni di bioetica sulla base della libertà del singolo. Nel caso dell'eutanasia questa libertà può essere espressa attraverso il testamento biologico o altre forme di regolamentazione legale della questione». Vattimo ribadisce, inoltre, l'esigenza è diritto europeo, perché ha molto senso che in Olanda l'eutanasia sia legale, e in Italia no».

> Il segretario nazionale Daniele Capezzone: «Tutte le forze politiche ignorano l'argomento» Per il filosofo Vattimo «bisogna regolare libertà del singolo e bioetica»

Contro l'accanimento terapeutico «assurdo, perché tiene in vita persone in stato vegetativo permanente» si schiera anche Gabriella Vesce. Suo marito Emilio Vesce, radicale, è spirato l'11 maggio scorso dopo sei mesi di coma irreversibile e lei continua a battersi per una legge «che permetta di morire con dignità e senza sofferenze inutili». «Ogni mattina mi svegliavo con l'augurio che Emilio fosse morto - ricorda la moglie -, talmente atroce era lo stato, come di un vegetale, in cui lo costringevano a vivere. Non provava più dolore, né piacere. E io mi sentivo in colpa perché sapevo che non avrebbe voluto finire la sua vita in quel modo».

Gabriella Vesce non è l'unica ad aver vissuto l'esperienza di un parente che avrebbe preferito la «dolce morte». conferenza stampa partecipa anche Letizia Moizzi, nipota di Indro Montanelli. «Sono iscritta alla Exit, pure io ero mio nonno - dice - perché sono fermamente convinta che il diritto all'eutanasia debba tutelato dallo Stato». E se il segretario dei Radicali Daniele Capezzone insiste sull'importanza di accelerare i tempi dell'approvazione di una legge, Gianni Vattimo rilancia l'ipotesi di una proposta di legge anche all'interno dei Democratici di sinistra.

«Ne ho parlato con il senatore Franco Debenedetti - afferma - che si è detto disponibile». Ma i tempi si preannunciano lunghi, soprattutto se si pensa alla lentezza della legge sulla terapia contro dolore. «Ci sono voluti decenni perché fosse realizzata - osserva il segretario dei Radicali Daniele Capezzone -, ma ancora oggi sappiamo che quella legge non è largamente applicata. Un ricoverato su tre negli ospedali italiani patisce sofferenze che potrebbero essere lenite oppure eliminate». «La verità - conclude Silvio Viale - è che ancora una volta l'Italia si pone fanalino di coda rispetto agli altri Paesi europei, dove la questione eutanasia sta per essere risolta».

DOMENICA IL CONGRESSO DEL CARROCCIO. ULIVO E RIFONDAZIONE POLEMICI SULLA CANDIDATURA DI COTA ALLA SEGRETERIA

«Lega in giunta? Non dipende da me»

Ghigo: sono disponibile ma bisogna modificare lo Statuto

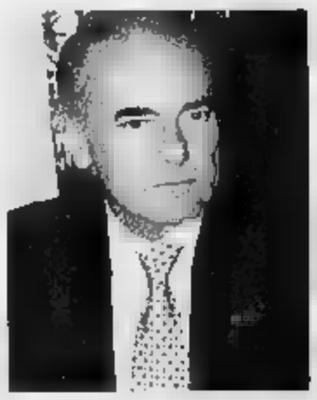

Accanto, Enzo Ghigo, presidente della Giunta regionale. Alla destra il leader Lega Nord, Umberto Bossi, domenica a Leinì per il congresso straordinario del Carroccio subalpino

Maurizio Tropeano

«caso Lega» non si sblocca, anzi si complica. Ieri il presidente della Giunta, Enzo Ghigo, ha ribadito la «più totale disponibilità, non appena l'ampliamento della Giunta diventa realtà, a far entrare un rappresentante della Lega nell'esecutivo». Ma non ha preso nessun impegno sui tempi di questo ingresso. Di qui lo stallo e il mantenimento della decisione di «fare ostruzionismo».

Il capogruppo Matteo Brigandì e il presidente Consiglio regionale, Roberto Cota, puntano infatti a far entrare il Carroccio nella stanza dei bottoni regionali l'anno. Ghigo ribadisce: «Perché tale ampliamento si realizzi è necessaria una modifica dello Statuto, che è di competenza del Consiglio regionale e non certo della Giunta».

Le opposizioni vanno all'attacco. Secondo Giuliana Manica, capogruppo Ds, «al centro del litigio c'è alcun motivo di merito, contenuto, ma solo scontri sugli assetti di potere. L'allargamento della Giunta non viene giustificato in termini programmatici o di necessità funzionali, ma solo con la necessità per la Lega Nord di avere un posto». Aggiunge Antonio Saitta a nome della Margherita: «La Lega Nord sa benissimo che Ghigo si comporterà con loro fa di solito non affronta il problema e lo rimanda. La storia della parità scolastica insegna». I capigruppo della Casa delle Libertà affronteranno la questione in un vertice previsto per lunedì anche se i segnali di malessere non arrivano solo dalla Lega Nord. Sergio Deorsola, capogruppo del Cdu, ricorda solo che «ordini del giorno approvati dal Consiglio regionale e ispirati alle politiche moderate, i contributi per famiglia e gli oratori, sono rimasti lettera morta. E' necessaria un'inversione di tendenza».

E il rapporto tra la Lega la Giunta Ghigo sarà uno degli argomenti in discussione nel congresso straordinario del Carroccio subalpino. Domenica pomeriggio a Leinì 505 delegati eleggeranno il segretario e il presidente. Ieri sono state ufficializzate le candidature. Quattro i concorrenti per la carica di presidente: l'uscente Silvano Straniero e poi il consigliere regionale Oreste Rossi e gli parlamentari Marco Preioni e Roberto Ceresa. Due gli sfidanti per la segreteria: Sebastiano Fogliato e Roberto Cota.

La scelta del presidente dell'Assemblea subalpina di scendere in campo in prima persona per un incarico di partito, però, ha provocato la dura reazione delle opposizioni. I capigruppo dell'Ulivo e Rifondazione, con una lettera indirizzata allo stesso presidente, sottolineano la loro posizione: «Per noi è inconciliabile questo eventuale ruolo politico con quello di presidente del Consiglio Regionale». Aggiungono: situazione che si verrebbe a determinare in caso di sua elezione rappresenterebbe una lesione grave del principio di imparzialità istituzionale, e come tale non potrebbe in alcun modo essere ignorata».

Cota, però, non sembra preoccupato delle polemiche. Precisa che non «tutto l'Ulivo condivide questa scelta visto che il consigliere Di Benedetto si è dissociato» e poi spiega: «Non esiste nessuna incompatibilità tra cariche di partito e cariche istituzionali». Conclude: «In Italia ci sono anche altri presidenti di Assemblea responsabilità di vertice nelle formazioni politiche. Anche in Piemonte. Ad esempio Mauro Marino, presidente del Consiglio comunale di Torino, è coordinatore regionale dei Democratici».

È il **momento** di offrire ai vostri figli una grande opportunità formativa.

È il **momento** di scegliere l'**Istituto Sociale.**

Per tutti i genitori che vogliono investire sul **futuro** dei propri figli

tre incontri per saperne di più.

- Lunedì **26 novembre** Liceo Classico e Liceo Scientifico
- Martedì **27 novembre** Scuola Media
- Lunedì dicembre Scuola Elementare

Presentazione dell'anno scolastico 2002/2003
Teatro dell'Istituto Sociale, Corso Siracusa 10, Torino ore 21
tel. 011 357835 Fax 011 5247187
www.istitutosociale.it

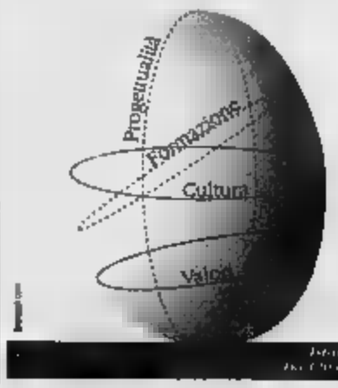

ISTITUTO SOCIALE TORINO

UN ALTRO PASSO FALSO

L'assessore allo Sport «La soluzione proposta non si può realizzare»

L'assessore Renato Montabone e la pista del ghiaccio com'era

Piazza Castello, no alla pista del ghiaccio

Bocciato dalla Sovrintendenza il progetto del Comune

Emanuela Minucci

Alla fine la Soprintendenza ha detto no alla pista di pattinaggio in piazza Castello per cui la giunta aveva già pronti progetto e finanziamenti (300 milioni). Le perplessità emerse nell'incontro di mercoledì sera fra l'assessore Renato Montabone e il responsabile dei Beni Architettonici Malara ieri mattina si sono trasformate in secca bocciatura dell'iniziativa. E così, la Torino olimpica che il 30 novembre si preparerà a festeggiare (sempre in piazza Castello) il nuovo logo dei Giochi del 2006, dovrà fare a meno di un impianto sportivo su ghiaccio che nel cuore storico della città avrebbe assunto un forte significato simbolico.

Motivo della mancata approvazione? A spiegarlo è un amareggiatissimo assessore allo Sport: «Già nel nostro incontro di mercoledì il sovrintendente ci aveva chiesto di modificare l'assetto dell'impianto in modo tale che non finisse per occultare gli ingressi di Palazzo Reale e Madama - spiega Montabone - noi abbiamo chiesto tempo, per valutare con i tecnici se sarebbe stato possibile spostare la pista dove un tempo c'era la manica che collegava le due residenze. Purtroppo, però, abbiamo scoperto che quella soluzione non era percorribile: proprio in quell'area infatti si trovano alcuni lampioni».

E dal che non c'erano alternative, la Sovrintendenza ha invitato il Comune a rinunciare a quel progetto per cui tutto era già pronto dal disegno (molto meno invasivo dell'edizione '98, con la pista raso terra) ai finanziamenti (trovati non poche difficoltà). Subito sono scattate le reazioni: da quelle politiche - la con Torino 2006 le rendeva quasi obbligatorie -, a quelle dei commercianti e della gente qualunque. Il primo a criticare questa presa di posizione della Sovrintendenza è il sindaco Chiamparino che chiarisce anche che in centro d'ora in poi non si faranno più manifestazioni paracommerciali a dimostrazione del fatto che c'è un'attenzione alla salvaguardia dei Beni Architettonici: «Credo ci un ri più dinamico di applicare il necessario rigore nella tutela dei Beni artistici - ha dichiarato Chiamparino - quest'anno poi, un'iniziativa come la patinoire in piazza Castello assumeva un doppio signif simbolico: avrebbe celebrato attraverso il ghiaccio l'evento a cinque cerchi inserendolo pure piazza più significativa e storica della città».

Il sindaco, per il momento, non pensa a soluzioni alternative o di ripiego: «Quel progetto andava bene lì, in quella piazza: spostarlo in periferia, o in luogo altrettanto centrale, aulico, perderebbe di significato». E conclude, con tono «E' po' quello che sta dendo per lo stadio comunale: questioni andrebbero gestite in modo burocratico, tutto qui».

Il sindaco Chiamparino «Dallo stadio Comunale alla patinoire, una gestione troppo burocratica»

Sfogliano meno fair-play e si dichiarano «seccatissimi con questa Sovrintendenza che autorizza i giganteschi baci perugina di Eurochocolate in piazza Castello o i tendoni del volontariato, ma poi dice ad un impianto che piace proprio a tutti» i commercianti dell'associazione piazze Castello, rs» il presidente Alfredo Pisapia: «Ci devono spiegare perché una volta dicono sì e degne di un circo equestre e poi, alla vigilia delle Olimpiadi, bocciano progetti che possiamo ammirare in tutte le piazze storiche del mondo da New York a Parigi passando per piazza Signoria».

Anche il presidente del Comitato olimpico nonché sindaco Valentino Castellani (la giunta, nel '96, riuscì a portare la patinoire in piazzetta Reale) è deluso: «Mi auguro che il Comune riesca a trovare una soluzione alternativa - spiega - si sarebbe trattato di un'iniziativa che avrebbe contribuito a diffondere una certa cultura del ghiaccio...».

Che risponda a questo fuoco di fila di critiche il Sovrintendente Lino Malara? Tanto per cominciare dichiara che preferirebbe non trattare l'argomento sui giornali «ma far prima perveni uno scritto al sindaco Chiamparino». Poi però, alla fine, qualcosa dichiara: «Che i gazebo di Eurochocolate e quelli del volontariato rimanevano soltanto pochi giorni in piazza Castello, mentre per la pista del ghiaccio si sarebbe trattato di due mesi, per un impianto di dimensioni olimpiche...». E quando ieri mattina l'assessore Montabone ha provato a fare qualche esempio di città come Milano (che ha la pista in piazza del Duomo), Firenze (piazza della Signoria) e Parigi (di fronte all'Hotel de Ville) lui ha chiarito la questione spiegando che: «Torino è Torino».

TRA ESTERO E ITALIA

NEW YORK
La patinoire di Time Square, di fronte al Rockfeller Center è ormai un'istituzione della Grande Mela. Sono centinaia le pellicole che ritraggono bambini e adulti sui pattini l'immagine stessa del Natale newyorchese. Il nel '98, quando l'allora e al Turismo Fiorenzo Alfieri presentò l'iniziativa della pista di Palazzo Reale paragonò Castello al Rockefeller Center

PARIGI
Sono ormai dieci anni che Parigi riserva delle sue piazze più storiche e romantiche a una pista per il pattinaggio su ghiaccio. Il trova nella città vecchia, proprio di fronte all'Hotel de Ville, il municipio. L'impianto con accesso gratuito è in funzione da novembre a gennaio, non ha dimensioni gigantesche, ma lo scorso anno avrebbe ospitato oltre 2 mila aspiranti pattinatori

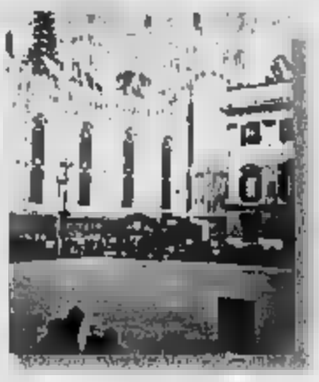

MILANO
Nel 1995 anche il capoluogo lombardo sperimentò, in piazza Duomo, l'arrivo di grande pista per il ghiaccio. L'iniziativa raccolse il gradimento di centinaia di milanesi e fu ripetuta per qualche anno. Anche oggi, pare che l'amministrazione Albertini, per deliberare di continuare l'esperimento, sempre in piazza del Duomo «perché si presta molto bene a questo utilizzo»

Pare che il progetto abbia diviso maggioranza e opposizione in Consiglio. Alla fine vinse la giunta che decise di far sbarcare, tre anni fa, in piazza Santa Croce (uno dei luoghi più «vincolati» vicino a piazza della Signoria) le serpentine del ghiaccio artificiale. Oggi, invece, a causa delle proteste dei residenti contro il rumore, l'impianto è stato trasferito a «Campo di Marte»

Specchio dei tempi

«A Giurisprudenza, per ora, lezioni solo al mattino» - «Noi giovani liceali orgogliosi italiani» - «Su strada Santa Margherita rischio la vita quattro volte al giorno» - «Poco rispetto per i disabili»

Il preside della Facoltà di Giurisprudenza di Torino ci scrive:

«Ho letto con dispiacere ed un po' di stupore e lamentale di alcuni laureati iscritti a Giurisprudenza. Mi permetto di fare presenti alcune ulteriori elementi, a precisazione del funzionamento della Facoltà.

«La Facoltà di Giurisprudenza è tra quelle dell'Ateneo con numero di docenti e strutture più ridotti rispetto agli studenti; da almeno 20 anni le lezioni di 1° anno si svolgono in cinema e non a superare i tre corsi paralleli: a richiesta del gran numero degli stessi studenti lezioni sono per lo più mattino. Ciò è noto anche quest'anno almeno fin agosto. La Facoltà non riesca a f di più, almeno per ora.

«La presentazione dei piani di studio ha subito traversie dovute al nuovo sistema informatico dell'Ateneo, che non dipende dalla Facoltà: essa è stata da tempo prorogata per tutti gli studenti».

«In quelli che chiedono convalide di esami non devono rispettare tali termini, perché da almeno un quindicennio presentano il piano di studi dopo avere avuto comunicazione delle convalide riconosciute dal Consiglio di Facoltà. Questo non può decidere prima di dicembre, dato il termine effettivo e tardivo delle iscrizioni; ma gli ti possono già seguire quei corsi che presumibilmente non rientrano nella richiesta di convalide.

«Le convalide quest'anno sono complicate dall'applicazione dei nuovi ordinamenti; gli studenti possono già seguire le materie di 1° anno del nuovo ordinamento o quelle di 2° del vecchio, integrando poi la preparazione per quelle materie per ciò didatticamente necessario, secondo quanto rà precisato dai docenti».

quindi non è così complessa o disp come si poteva dedurre lettera. Poteva, peraltro, essere direttamente chiarita dagli interessati in semplice richiesta di precisazione».

Gian Savino Pene Vidari

Un gruppo di lettori ci scrive:

«Siamo IV Scientifico del Collegio San Giuseppe. Martedì scorso abbiamo partecipato alla celebrazione del 140° anniversario della formazione dello Stato italiano a Palazzo Carignano. Vogliamo ringraziare Presidente Ciampi per aver scelto la nostra Torino, sede del nostro primo Parlamento, per ribadire l'importanza di sentirsi italiani. In un'epoca in cui la globalizzazione sembra avere cancellato l'identità nazionale, questa cerimonia ci ha dimostrato questo sia ancora presente anche giovani e importante, soprattutto considerando l'attuale crisi internazionale. Noi stessi, nonostante la nostra scarsa abitudine di seguire nella loro interezza i discorsi politici, siamo stati coinvolti dal clima di entusiasmo e siamo contenti di aver partecipato a questo incontro con il Presidente, perché ci ha fatto sentire orgogliosi di italiani».

Seguono le firme

Un lettore ci scrive:

«Tutti i giorni, almeno quattro volte al giorno, rischio farmi molto male, se non peggio, percorrendo con il scooter appena 3 km strada dimenticata da ogni dovuto e serio di manutenzione. Strada Santa Margherita - come tantissime altre strade della nostra bella città - è in condizioni a dir poco disastrose. Oltre ai dossi che imperversano, grazie alle moda recenti, c'è un manto stradale che è tutto buco e brutti rappezzi; ci sono tombini incassati per oltre 10 cm, storti e che addirittura con le forti si aprono completamente; un parapetto di piccolo ma alto viadotto di fronte all'ospedale S. Camillo miracolosamente in piedi grazie a un arbusto; una comoda scaletta pedonale che porta all'ospedale sembra reduce dei bombardamenti con gradini e storti.

«Non parliamo poi delle strisce stradali che vengono periodicamente fatte anche sulle buche, così che dopo una settimana non ci sono già più».

Segue la firma

Un lettore ci scrive:

«Mi aggiungo alle polemiche sui contrassegni per Mio padre è disabile da ormai 22 anni e mi fa rabbia notare sempre i posti riservati occupati da altri veicoli in mar sistematica. Tutte le volte che trasporto mio padre ho sempre notevoli difficoltà nel trovare un posto. Non solo: l'inciviltà si vede anche notando le auto costantemente parcheggiate agli angoli dei marciapiedi dove ci sono rampe di accesso non solo per disabili ma anche per carrozzine e passeggini per neonati. I posti riservati basterebbero ec e patto fossero lasciati liberi».

Segue la firma

specchiotempi@lastampa.it

EMITEL
Informazione pubblicitaria
Telefonia di Classe

Uffici e sala esposizione
TORINO Piazza Bengasi n.13 10127
Tel. 011.606.77.77 Fax 011.605.62.75
www.emitel.it E-Mail info@emitel.it

locale
AOSTA Via Aubert 72
11100
Tel. 335.715.44.14

COMUNICA
Che il giorno Novembre 2001
ha ottenuto l'autorizzazione Ministeriale di 2° grado
alle installazioni di impianti telefonici.

Un obiettivo centrato a pochi mesi di distanza dal raggiungimento di un altro importante traguardo: la certificazione di qualità ISO 9001.
Un caloroso ringraziamento a chi ci ha gratificato la propria fiducia.
Grazie anche a chi non ci ha creduto, perchè ha contribuito a rafforzare la nostra tenacia nel di migliorarci.

A tutti il nostro massimo impegno quotidiano.

Ai Clienti ricordiamo che le Aziende installatrici degli impianti telefonici sono tenute al rilascio della certificazione e del progetto firmato da un professionista iscritto all'albo, ai Legge 109/91 e al D.M. 314/92.
È obbligo richiederli per evitare pesanti sanzioni amministrative

COLLEZIONISTA ACQUISTA
ROLEX - PATEK PHILIPPE
serietà e riservatezza
Tel. 337.546917

NOTIZIE dalle AZIENDE

Gioielli Carlo Fiori hanno presentato: "Les Fleurs Les Precieux - Nöel 2001"

Torino si serve eccome, bastava lunedì pomeriggio presso l'Atelier Fleuriste C n° 1 di Corso Einaudi rendersene conto. Con uno strepitoso so di pubblico si è inaugurata "Les fleurs et les precieux - Nöel 2001", manifestazione che ha visto proporre il matrimonio tra le creazioni floreali di Stefano Perillo (figlio d'arte e vero flower designer) ed i gioielli di Casa Damiani presentati dai Rossi (gioiellieri che nel loro negozio di Corso Sebastopoli 147 a Santa Rita portano avanti tradi a di oltre mezzo secolo).

"Tra meravigliose ambientazioni, fragranze delicate a soggetti natalizi" - dice Claudio Battinzoli della Rossi Gioielli - "abbiamo presentato in anteprima cittadina le ultime collezioni della maison. Siamo contentissimi del successo di pubblico e di critica, ci complimentiamo con gli amici Stefano e Laura per il colpo d'occhio indimenticabile offerto dalle loro creazioni e li ringraziamo per la squisita ospitalità".
Ospite d'eccezione, tra tanta bella gente, Luciana Littizzetto che con la sua gradevole presenza e simpatia ha conquistato i vertici di Casa Damiani presenti al vernissage.

(nella foto la Sig.ra Laura di Carlo Fiori, il Sig. Giustino Parolisi ed il Dr. Alberto Pasquarelli di Casa Damiani e la .ra Cristiana dell'omonima gioielleria).

Artigianato dal mondo 2001

Gran finale per la seconda ione di Artigianato dal Mondo in programma fino al 25 novembre al Palazzo del Lavoro di Torino. L'esposizione ha concentrato proprio negli ultimi giorni gli appuntamenti più importanti del grande novità, si potranno seguire senza pagare il biglietto. Gli organizzatori hanno deciso di lasciare l'ingresso gratuito anche e domenica.
Importante il programma dei previsti tra le 18 e le 20. Sabato spazio all'inclusione e alle composizioni floreali, quest'ultimo si ripeterà anche domenica.
Ricco anche il cartellone degli spettacoli previsti per le 21. Stasera sfilate di acconciature, gran finale spettacoli folkloristici, balletti e l'elezione di Miss Artigianato.
Per chi vuole invece intravedere gli scenari dell'artigianato l'appuntamento è per oggi alle 17.30 il Shop in Sala Nervi "le politiche Provincia Torino il potenziamento del territorio e sistema impresa", a cui interverrà l'Assessore alle Attività Economiche e Produttive ed alla Concertazione Territoriale Provincia di Torino, Antonio Buzzigoli.

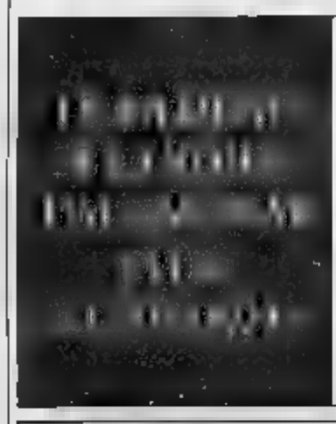

Mercoledì: TuttoScienze e Tecnologia
Venerdì: TorinoSette (solo Torino)
Sabato: Specchio - TuttoLibri TempoLibero
Domenica: Tuttoaffari (solo Torino)

LA STAMPA

PAGARE CARO IL FUNERALE NEGLI OSPEDALI E CASE DI RIPOSO?
Nonostante le raccomandazioni da parte delle Associazioni, nonostante i recenti fatti di cronaca, ci sono ancora familiari che accettano indirizzi di imprese funebri forniti da personaggi che operano all'interno di strutture ospedaliere risultando quindi più credibili. E' un errore che si scopre solo a funerale concluso, al momento di pagare il conto!
FUNERALE CLASSICO a 2 milioni 500 mila
prezzo comprende: svolgimento pratiche, bara a scelta, trasporto con autofunebre Mercedes
011.66.33.005

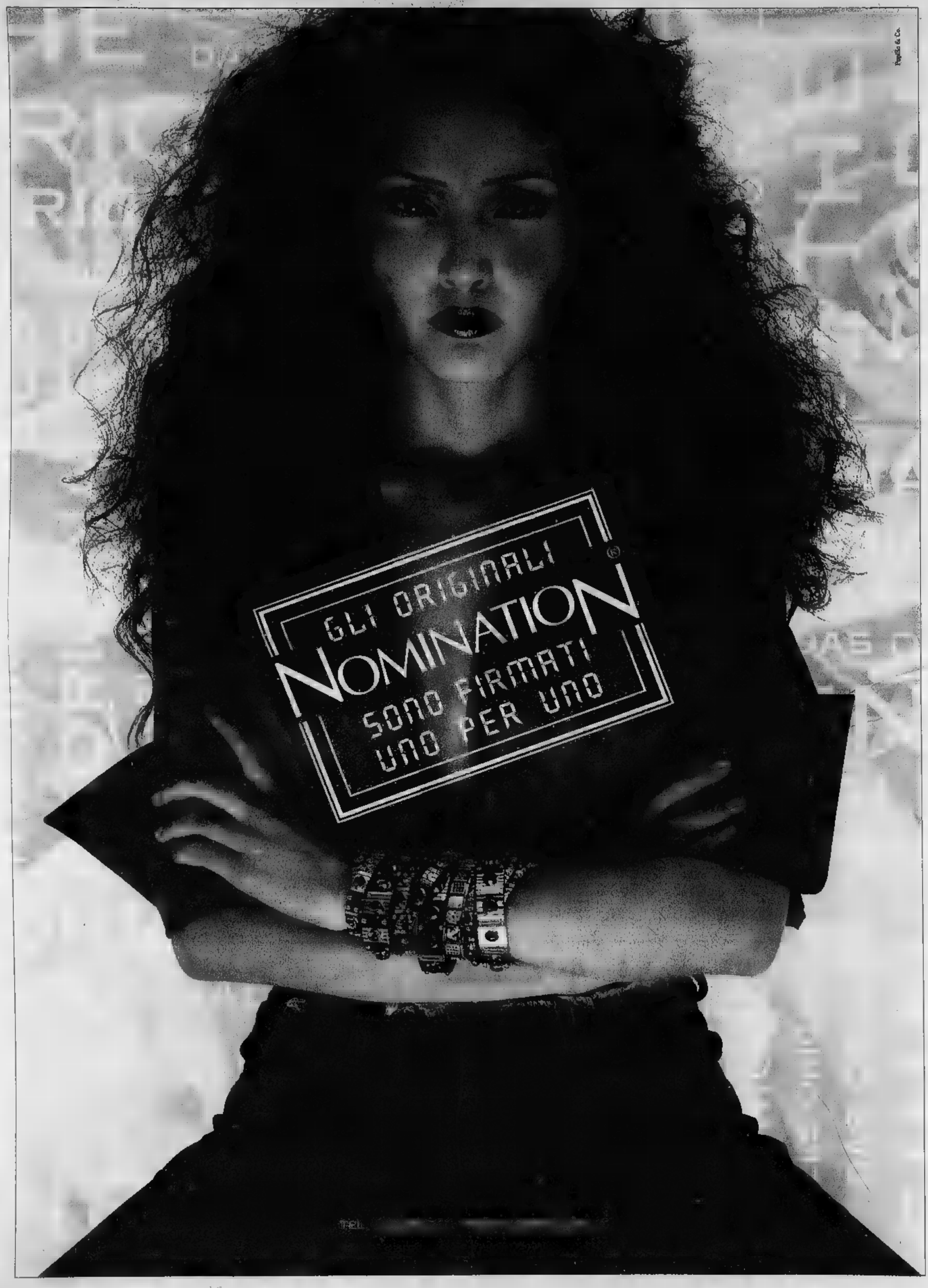
Pagella & Co.
GLI ORIGINALI
NOMINATION
SONO FIRMATI
UNO PER UNO

HORUS

DISCOTECA

SPECIAL EVENTS

Gabriel

Garko

VENERDÌ

23 NOVEMBRE

DUEMILAUNO

WWW.HORUSDISCOTECA.COM

Invito a tavola

con il servizio in porcellana

Tognana

Richiedi i prodotti Frascheri e la cartolina per la raccolta punti al tuo negozio di fiducia: in poco tempo potrai avere questi preziosi regali.
Scade il 20/06/2002

Insalatiera
con 80 punti

Piatto fondo

I prodotti validi per la raccolta

Operazione a premio valida dal 27/07 2001 - Scadenza 20/06/2002 - Regolamento presso i punti vendita.

Frascheri S.p.A. (SV)

FRASCHERI
il latte ogni giorno®

www.frascheri.it

saisai
expo casa
IMPERIA
TV AL PLASMA
Lit. al mese
INTERESSI ZERO
PER SOLI 30 GIORNI
VIA NAZIONALE, 373 - IMPERIA - TEL. 0183 72 02 26
29 93 45

GIUSTA
ARREDAMENTI
CUCINE
CAMERE
Sanremo
C.so Marconi 29/31/33
Tel. e Fax 0184.667957

LA STAMPA
PAGINA 43 VENERDÌ 23 NOVEMBRE 2001

IMPERIA~SANREMO
E PROVINCIA

IMPERIA VIA ALFIERI 10, TELEFONO 0183 7911, FAX 0183 273106. E-MAIL IMPERIA@LASTAMPA.IT. SANREMO VIA ROMA 176 TELEFONO 0184 59001 FAX 0184 500765 E-MAIL SANREMO@LASTAMPA.IT
PUBBLICITA' PUBLIKOMPASS S.P.A. IMPERIA VIA ALFIERI, 10, TELEFONO 0183 273373, FAX 0183 273106. SANREMO VIA ROMA 176. TELEFONO 0184 501555 FAX 0184 501129

GIUSTA
ARREDAMENTI
SOGGIORNI
SALOTTI
Sanremo
C.so Marconi 29/31/33
giustarredamenti.com

LA GRANDE KERMESSE SULL'EXTRAVERGINE IMPEGNERA' TUTTO IL CENTRO STORICO, ECCO IL PROGRAMMA

A Imperia oggi apre «Olioliva»

La rassegna inaugurata dal ministro Alemanno

Giulio Gelvardi
IMPERIA

Sarà il ministro delle Politiche agricole, Gianni Alemanno, oggi pomeriggio alle 18 a inaugurare tre giorni di manifestazioni raccolte sotto la sigla «Olioliva». Sarà una giornata densa di appuntamenti per il ministro che, accompagnato dal compagno di partito on. Bornacin, per tutto il pomeriggio sarà in Riviera. Molti gli appuntamenti importanti ai quali interverrà a cominciare da Albenga e Villanova dove alle 15 incontrerà le Amministrazioni comunali. E oltre a «Olioliva» il ministro ha assicurato la sua presenza anche al convegno della Confagricoltura di Sanremo nel tardo pomeriggio. Ma andiamo per ordine.

OLIOLIVA Per tre giorni, da oggi a domenica, la manifestazione animerà le vie del centro storico di Oneglia, permettendo al pubblico di conoscere l'intero comparto dell'extravergine. Il clou dell'appuntamento si terrà in Calata Cuneo. Ma «Olioliva» non si limiterà al porto: è stato costituito un percorso (da seguire con grosse sagome che indicheranno la strada) che inizia da Piazza Dante e prosegue lungo la parte centrale di via Bonfante, piazza Bianchi, via San Giovanni e piazza San Giovanni, via Doria. Bar e ristoranti proporranno rispettivamente pulcinelle, sfiziosità e menu ispirati proprio all'olio. Comune, Camera di commercio e altri enti hanno così organizzato una serie di degustazioni alla scoperta dei prodotti tipici inaugurando il «turismo dell'olio». Sui banchi si potrà assaggiare e comprare olio, olive, patè d'olive, pesto, ogni tipo di sottolio, pomodori secchi, vino, formaggi, miele, essenze e altri prodotti tipici. Ci sono anche alcune chicche: la «stroscia», tipico dolce di Civezza preparato con extravergine e i biscotti di Borgomaro. Tutto durerà anche nel weekend. E come corollario, lunedì la Isnardi riproporrà l'iniziativa «Frantoio aperto»: alle 10, nella sede di Pontedassio, si parlerà di extravergine e cucina mediterranea con vari esperti. Ospiti d'onore il regista e scrittore Bruno Gambarotta e il cantautore innamorato dell'olio imperiese, Bruno Lauzi. Il ministro inaugurerà Olioliva in Calata Cuneo dove sarà aperta una tensostruttura per le degustazioni: 63 gli espositori. Il ministro Alemanno arriverà alle 16 a Imperia. Incontrerà il sindaco e le altre autorità. Alle 16,30 si intratterrà con i giornalisti mentre alle 17 sarà in Calata Cuneo per l'incontro con le categorie economiche e sindacali. Alle 17,45 inaugurerà «Olioliva». Alle 18,30 Alemanno sarà a Sanremo a Villa Ormond dove incontrerà gli iscritti di An. Alle 19, sempre a Villa Ormond, parteciperà al convegno della Confagricoltura. A questo proposito l'onorevole Bornacin dice: «E' un'occasione importante per il Ponente che può così confrontarsi con la politica agricola del Governo. Questa è una provincia dove agricoltura, olivicoltura e floricoltura rappresentano quasi il 40 per cento dell'economia nonostante la forte competetività dei paesi stranieri. E' un'occasione che appresenta un primo, fondamentale, passo avanti per il rilancio del settore».

Il ministro Gianni Alemanno oggi sarà a Imperia per inaugurare la manifestazione «Olioliva» che si terrà nel centro storico di Oneglia

Pullia, coordinatore del Cirses interviene polemicamente sulla crisi dell'olivicoltura ligure e quella imperiese in particolare. Rivolgendosi al ministro dice: «Voglio subito precisare che la crisi non è di carattere contingente perchè è riconducibile a scelte precise legate a interessi estranei agli olivicoltori e al corretto equilibrio dell'assetto idrogeologico del territorio. E' stata favorita, sollecitando l'abbandono: 18 mila ettari nel 1962, 16 mila nel '62, 13 mila nel '72, 7 mila 700 nel 1992, 6 mila e 400 oggi. Due terzi di superfice in meno. Un bel colpo. Ebbene, ministro, la verità è una sola: si è voluto distruggere la miglior cultivar da olio: la Taggiasca. L'olio extravergine prodotto con le olive della Taggiasca è inimitabile, raggiungendo un livello di qualità altissimo. E' insomma di qualità superiore. Con un gruppo di amici abbiamo lavorato per costruire un progetto che è risultato non gradito alla Regione. Non sappiamo che ne pensi l'attuale Franco Amoretti. Il progetto dove si sono proposte tecniche e politiche che potrebbero dare risposte puntuali alla crisi permanente all'olivicoltura imperiese, è custodito negli archivi della Regione».

Nuovo look a Sanremo Sanremo si sta adeguando alle nuove norme europee sulla segnaletica stradale orizzontale. Fra le altre quella che prevede strisce pedonali contrassegnate da un contorno in vernice rossa, debitamente illuminate dall'altro. Per il momento l'Ufficio strade del Comune ha provveduto a contornare, secondo il nuovo «look», le strisce pedonali del centro, in corso Cavallotti, via Roma, corso Garibaldi, corso Imperatrice. Recentemente si erano verificati diversi incidenti che hanno visto morire una donna allo «Zampillo» e un uomo nell'ultimo tratto a ponente di via Roma. Il provvedimento ora in via di attuazione era comunque previsto da tempo e non è stato la conseguenza dei due fatali episodi. Le vecchie «zebre» trasformate per prime nella nuova segnaletica biancorossa erano state quelle in corso Imperatrice, alcune settimane fa. Nella foto di Manrico Gatti, le strisce pedonali «trasformate» in via Roma, davanti alla fontana luminosa, meglio nota come «Zampillo». [m. c.]

ARRESTATO CONCESSIONARIO ED EX SALONISTA

La polstrada stronca traffico di auto rubate

Complessa e lunga indagine internazionale Le macchine riciclate con documenti falsi

SAVONA

Le auto, tutte di grossa cilindrata, venivano rubate, riciclate con documenti falsi e quindi vendute a prezzi di mercato a ignari acquirenti, attraverso una rete di insospettabili concessionari e saloni sti. Un vero e proprio business, quello scoperto dalla polizia stradale di Savona che ieri mattina ha concluso l'indagine con due arresti e la notifica di un ordine di custodia cautelare a una terza persona, già detenuta in carcere.

Le manette sono finiti Renato Baiunco, 40 anni, di Cairo Montenotte, titolare della concessionaria Renault, e Antonio Monteleone, anch'egli quarantenne, residente a Finale Ligure, ex contitolare di un salone auto «Dest Motors», che aveva sede ad Alassio. Un ordine di custodia cautelare ha invece raggiunto in carcere Anselmo Ratti, 50 anni, di Barzago (provincia di Como) che era stato arrestato qualche giorno fa dalla polizia stradale con l'accusa di ricettazione di una Fiat Bravo. Le ipotesi di accusa sono di concorso in riciclaggio di auto rubate. L'indagine internazionale, coordinata dal sostituto procuratore Alessandro Bogliolo, durava da mesi da quando cioè gli investigatori avevano sequestrato (dopo casuali controlli sulla strada) le prime auto che circolavano con documenti falsi e telaio contraffatti. [c. v.]

ANCORA POLIZIOTTI IN AULA PER VERIFICARE IL «DANNO» MATERIALE AL CASINO'

Processo-bis per lo «chemin» davanti al giudice del lavoro

Giulio
SANREMO

I poliziotti protagonisti dell'indagine sui furti ai tavoli dello «chemin [illegible] portato a [illegible] arresti del '93 al casinò di Sanremo torneranno nelle aule del tribunale. Ma questa volta la vicenda penale non c'entra nulla visto che le condanne emesse sono già passate in giudicato. A convocarli invece il Giudice del Lavoro Alessandro Centro, il magistrato che si sta occupando della causa intentata dall'amministrazione della casa da gioco nei confronti dei nove imputati riconosciuti colpevoli dalla Cassazione. Il casinò, dopo la sentenza della Cassazione, ha infatti «battuto cassa»: sei miliardi per i danni materiali, morali e di immagine. Sei miliardi equamente ripartiti tra tutti i responsabili del «fattaccio».

La raffica di eccezioni e istanze della difesa non ha tardato ad arrivare. Tra tutte, a destare scalpore visto il pronunciamento raggiunto dal giudice, c'è stata quella dell'avvocato Vinicio Tofi che ha motivato in diritto come «la sentenza penale non faccia stato nel giudizio civile in corso». L'accoglimento dell'istanza da parte del Giudice del Lavoro Alessandro Cento ha portato così, in pratica, ad una riapertura della fase istruttoria (con valenza soltanto civilistica). Il magistrato sembra intenzionato a capire quali siano state le responsabilità dei singoli senza che il precedente della condanna penale rappresenti una pregiudiziale. Un «giudizio parallelo» che in relazione ad una causa dalla portata miliardaria vedrà sicuramente una accesa battaglia legale tra le parti. «Si tratta di un fatto nuovo - spiega Tofi - che si inserisce in una querelle che ha visto il casinò chiedere una serie di sequestri cautelativi proprio per il risarcimento del danni».

L'avvocato sanremese Vinicio Tofi

Al conteggio miliardario il [illegible] è arrivato elaborando dati e cifre degli incassi prima e dopo il blitz e conteggiando anche le spese di «promozione» (in effetti campagne pubblicitarie) per «ripulire» l'immagine della casa da gioco dopo che l'intervento della polizia e della magistratura aveva in pratica falcidiato [illegible] degli addetti ai tavoli di chemin de fer. Anche su questo conteggio, comunque, gli avvocati dei nove croupiers condannati sembrano intenzionati a dare battaglia, e non poco.

Per gli imputati riconosciuti colpevoli la causa di risarcimento danni allo stato dei fatti è solo una delle preoccupazioni. Se da una parte c'è infatti il casinò a «battere cassa», dall'altra c'è anche il «conto» relativo alle «spese di indagine», le centinaia di milioni spesi dallo Stato per le investigazioni che avevano fatto emergere gli episodi di malaffare al tavolo verde.

cucina tipica ligure
e mediterranea

al terziere
RISTORANTE

Strada Torrazza, 46 – TORRAZZA
A [illegible] Km [illegible] casello di Imperia Ovest, Direzione Dolcedo.
NUOVO NUMERO TELEFONICO
0183.780471 ★ CELL. [illegible]

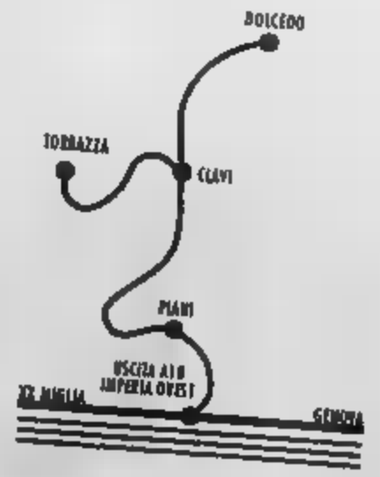

Immerso nella quiete del giardino, il Ristorante "Al Terziere" di Torrazza è stato rinnovato grazie alla nuova conduzione di Franco e Sonia.
★ specialità: pasta fresca e pane di produzione propria, piatti tradizionali della cucina ligure e nazionale, selvaggina, porcini, prodotti nostrani.
★ Il menù degustazione è composto da 15 diverse portate che variano ogni giorno e comprende acqua, caffè e 1/2 bottiglia di vino della casa.
45.000 lire a persona (€ 23,24)
★ ogni venerdì sera alcune portate sono a base di pesce
★ ideale per banchetti di nozze e cerimonie in genere
★ ampio parcheggio
★ aperto tutte le sere, ogni domenica e feste comandate anche a pranzo
(negli altri giorni a pranzo è aperto solo su prenotazione minimo x 10 persone).
Da Novembre ad Aprile chiuso per riposo il Lunedì e Martedì. E' consigliabile prenotare.

BOLLETTINO METEO

SOLE
VARIABILE
NUVOLOSO
NEBBIA
PIOGGIA DEBOLE
MODERATA
INTENSA
NEVE
TEMPORALI
FORTE
MARE CALMO
POCO MOSSO
MOSSO
AGITATO

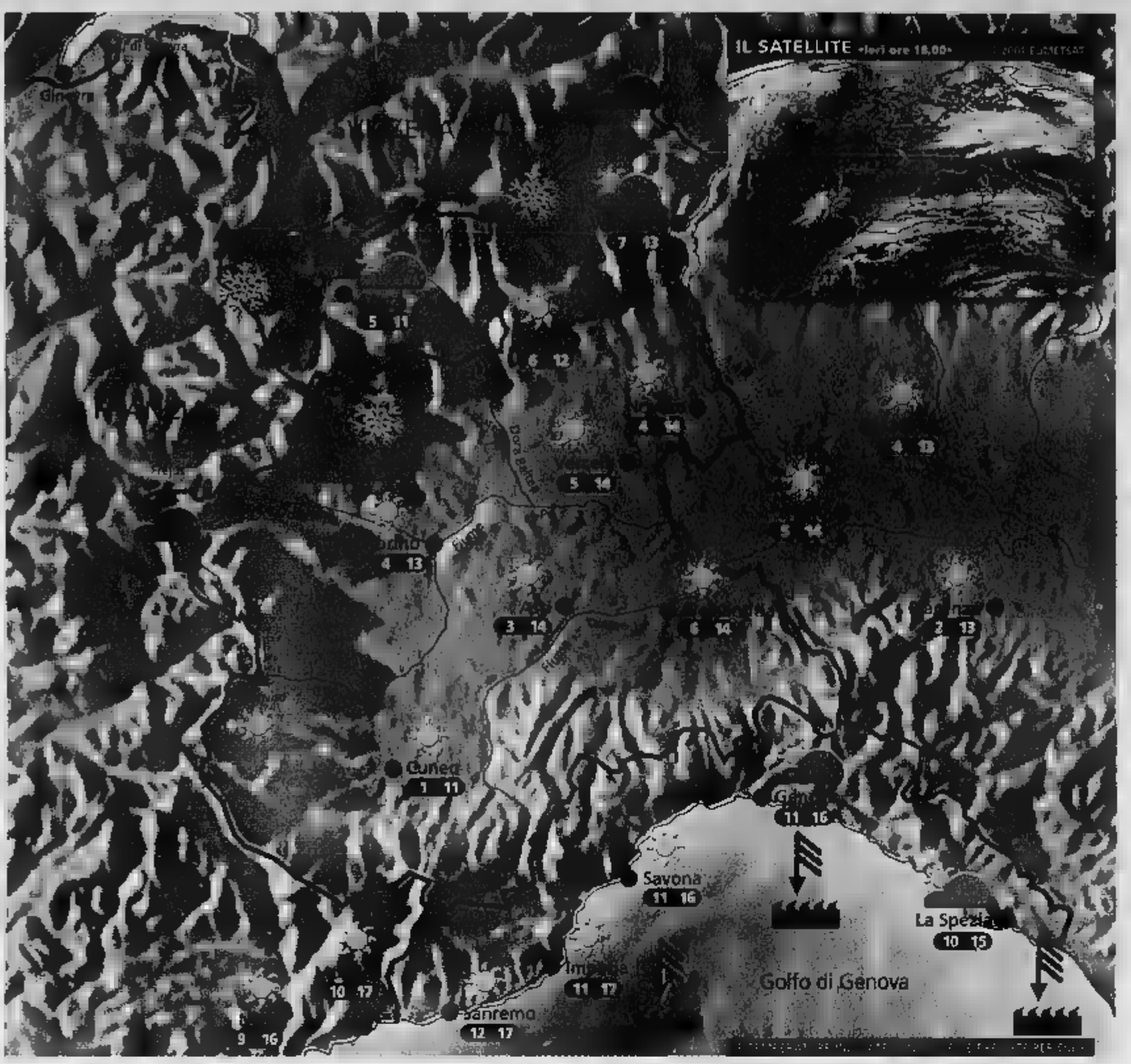

Situazione Ieri sul Piemonte si sono verificate estese gelate mattutine con depositi di brina e galaverna, dovuti alla presenza di nebbia «fredda». Sulla Liguria è invece affluita aria umida dal mare che ha provocato un aumento della nuvolosità. Cirri e cirrostrati hanno invaso i cieli valdostani. Oggi sereno con forte vento da Nord.

Previsioni Al dal mattino cielo azzurro su tutti i settori, ad eccezione dei rilievi alpini di confine dove sarà possibile qualche spruzzata di neve portata da Nord. Si prevede un rafforzamento dei venti di Foehn che, dalle vallate superiori, si estenderanno alle zone pianeggianti. Nel corso della giornata possibile passaggio di qualche banco nuvoloso stratiforme: si tratterà delle classiche «onde orografiche». In serata attenuazione del vento e cielo stellato ovunque. Temperatura in temporaneo aumento. Domani bel tempo ma molto freddo al mattino.

IL WEEKEND

L'ora del Favonio è arrivata

Un forte vento da Nord avrà il merito di ripulire l'aria da nebbie e veleni nella giornata odierna. Questo episodio rappresenta però anche il primo vero tentativo dell'inverno di prendere possesso della Penisola. La vera origine dell'aria che sta affluendo infatti si noterà solo alla fine dell'episodio favonico, cioè nella mattinata di sabato, quando gli abitanti del Piemonte e della Valle d'Aosta troveranno al risveglio temperature sotto lo zero a tutte le quote. Il fine settimana trascorrerà comunque all'insegna del sereno e, soprattutto in Liguria, si potrà godere di una domenica relativamente mite passeggiando in riva al mare. Il vento andrà progressivamente spegnendosi già nella serata odierna ma l'umidificazione dell'aria e il conseguente ritorno delle nebbie non si riscontrerà prima della serata domenicale. Lunedì invece il fenomeno si riproporrà probabilmente in grande stile, in attesa che martedì una perturbazione regali un po' di neve in montagna fino a quote relativamente basse e qualche pioggia in Liguria.

Clima: www.metaolive.it

PER CHI VIAGGIA

ANCONA	4 10	REGGIO CALABRIA	15 18
BARI	12 14	ROMA	13 15
BOLOGNA	6 12	VENEZIA	4 12
CAGLIARI	13 17	BARCELLONA	4 13
CATANIA	14 17	BRUXELLES	2 6
CATANZARO	11 15	FRANCOFORTE	2 6
FIRENZE	8 13	GINEVRA	2 4
GLIVIA	12 15	LONDRA	2 11
PALERMO	16 19	MONACO DI BAVIERA	0 1
PERUGIA	8 12	PARIGI	3 10
POTENZA	8 11	ZURIGO	-4 2

OGGI

IL SOLE: sorge alle ore 7 e 38 minuti; culmina alle ore 12 e 18 minuti, tramonta alle ore 16 e 53 minuti

LA LUNA: si leva alle ore 13 e 59 minuti; cala domani alle ore 0 e 34 minuti

IDROCENTRO
www.idrocentro.com

MA C'E' IL PROBLEMA DEL RINNOVO DEL CONTRATTO. DOMANI CONGRESSO DELLA FILLEA

Edilizia, bilancio positivo

Nel 2001 aumentati imprese e operai

Maurizio Vezzaro

IMPERIA

E' un momento importante per il settore dell'edilizia: mentre il numero di addetti è in crescita, a dimostrazione di una certa vitalità del settore, c'è però da registrare il problema del rinnovo del contratto di lavoro che il 30 porterà gli operai imperiesi a fermarsi per un giorno. Intanto, domani a partire dalle 9, presso la scuola [illegible] di Imperia, si tiene il sesto congresso provinciale della Fillea-Cgil, da cui dovranno uscire i nomi del nuovo direttivo. Ma sarà anche il momento per fare il punto della situazione.

Proprio in base ai dati raccolti dalla Fillea, pare che l'edilizia viva un momento abbastanza propizio: le imprese sono passate dalle 728 di due anni fa a 749 (erano 613 nel '97), mentre gli operai sono saliti nel 2001 a 3660 (3572 nel 2000 e 3055 nel '97). Anche il numero di lavoratori stranieri, a dimostrazione che il settore è specchio fedele dei mutamenti avvenuti nella società, è in rialzo, fenomeno legato ai flussi migratori: [illegible] 461 di [illegible] anni fa [illegible] ora 570 (205 europei, 96 asiatici e [illegible] africani).

Commenta Gianni Trebini, responsabile provinciale della Fillea: «Questi dati sono comunque da analizzare più approfonditamente; [illegible] che gli iscritti alla Cassa edile sono di più, [illegible] vanno a guardare le ore lavorative, si nota una flessione dello 0,98 per [illegible]. Cosa vuol dire? Che le imprese hanno fatto ricorso maggiormente alla flessibilità, anche se è [illegible] parola che a me personalmente non piace. Si tratta di un eufemismo usato per occultare una realtà fatta di rapporti di lavoro più discontinui, con i dipendenti in [illegible] penalizzati».

Ancora: «Un dato favorevole riguarda gli infortuni. Dalle [illegible] giornate medie per ogni singolo caso si è scesi a 19. Significa che le aziende [illegible] più sensibili al problema della tutela nei cantieri ma un merito va agli organi di controllo e all'opera di prevenzione svolte dalla scuola edile: [illegible] già mille e lavoratori che hanno partecipato ai corsi sulla sicurezza organizzati in istituto».

Come vede il futuro dell'edilizia? «Prevedo [illegible] stasi per il prossimo biennio. Stanno per chiudere i cantieri più importanti (Tribunale di Imperia, ferrovia a Sanremo, Statale 28), mentre altre grandi opere come il Foro pilota di Cataruna o lo spostamento a monte della Ferrovia, decolleranno più avanti».

Nonostante il bilancio sia complessivamente soddisfacente, la categoria è in fermento. Il problema [illegible] rinnovo del contratto di lavoro motiva [illegible] serie di agitazioni che il 30 confluiranno in provincia in una giornata di [illegible]. Le richieste [illegible] dalle tre più importanti sigle sindacali (Fillea, Filca e Feneal) prevedono [illegible] aumento salariale [illegible] 100 mila al mese da concedere nel biennio 2002-2003. «Sono necessarie per salvaguardare il potere d'acquisto dei lavoratori», dice Trabini. Che aggiunge: «Dobbiamo inoltre migliorare i nostri diritti per quanto riguarda l'occupazione, la regolarità contributiva, mensa, il trasporto e la formazione professionale. Si deve puntare sulla qualità».

Proprio di qualità del lavoro [illegible] parlerà domani mattina ai lavori per il Congresso provinciale della Fillea, presso la Scuola edile. Parteciperanno tra gli altri il consigliere regionale Simone Donelli e il funzionario Giuseppe Mastrangelo.

ECO IMPERIA, ACCUSE DALLA CGIL

Ha scritto al Garante della Privacy e al ministro del Lavoro, la Cgil, per denunciare il comportamento dell'azienda [illegible] Imperia, definito «antisindacale». Motivo [illegible] frizioni, il rifiuto che [illegible] società ha posto alla richiesta del sindacato di conoscere i nominativi dei dipendenti che avevano superato il limite di ore per i permessi sindacali. Rifiuto giustificato con gli obblighi imposti [illegible] legge sulla privacy. Obietta però Claudio Alpaca, della Cgil: «Così si nega indistintamente a tutti la partecipazione alle assemblee, senza che venga dimostrata la veridicità delle asserzioni. Si viene a determinare a nostro avviso un comportamento lesivo dei diritti dei lavoratori, che respingiamo, [illegible] come respingiamo ogni generica asserzione. Ci hanno risposto infatti che il monte ore dei permessi [illegible] stato superato. A richiesta della dimostrazione di tale asserzione è stato comunicato dalla società che la segretezza dei dati, agli effetti della legge sulla privacy, non permette di comunicare i dati dei propri dipendenti. Caso strano, consente però di negare diritti sindacali agli stessi a [illegible] dimostrare se la generica asserzione del superamento del monte ore inerisca la totalità dei lavoratori o una parte [illegible], in tale [illegible] ipotesi, chi riguardi. Riteniamo inaudito che la legge sulla privacy, [illegible] sulla tutela delle libertà dei cittadini, venga utilizzata a nostro parere per negare i diritti invece che per proteggere». [sp. v.]

LAVORI IN VIA AGNESI E VIA DE SONNAZ

Paralisi in centro e code sul Berta

Ieri mattina Oneglia è sprofondata nel caos viario. Il traffico è andato in tilt a causa di interventi vari eseguiti in via De Sonnaz e in via Agnesi. L'apertura contemporanea di più cantieri, soprattutto in punti nevralgici della città, ha causato una serie di ingorghi e code che hanno spazientito più [illegible] un automobilista. In redazione sono arrivate diverse telefonate di protesta. Le code hanno riguardato anche Capo Berta perchè, oltre via Amendola, [illegible] c'era altri sbocchi per chi veniva da Diano Marina. Le attese seduti al posto di guida si sono protratte anche per quaranta minuti. Congestionato anche il traffico in piazza Dante e [illegible] via Doria. Nella foto scattata da Roberto Ruscello si vede un serpentone [illegible] macchine all'inizio di piazza Calvi. Emblematica di quello che [illegible] la situazione a Oneglia ieri mattina. La scarsità di strade alternative è la causa principale, quando ci sono intoppi legati ai lavori, del rallentamento del traffico in centro. [b. v.]

AIDS

Anche in provincia i casi [illegible] in diminuzione

Anche in provincia [illegible] Imperia [illegible] in leggera flessione i casi di Aids (3,7 casi per 100 mila abitanti), flessione che è comune a tutto il territorio regionale. Lo rivelano i dati dell'Istituto superiore della Sanità, [illegible] condo i quali il calo si attesta mediamente sul 5,5 per cento. Nel primo semestre del [illegible] ci sono stati 28 casi in tutta la regione, che si colloca al quarto posto in Italia. «E' una diminuzione che si registra solo tra le categorie considerate più esposte al contagio - sottolineano al Sert di genovese - mentre c'è un progressivo [illegible] mento di casi tra le persone eterosessuali. [illegible] diminuzione complessiva è dovuta soprattutto all'effetto delle [illegible] terapie antiretrovirali». [b. v.]

POLITICA

Lunedì a Porto Maurizio nasce il Circolo Margherita

Si costituirà lunedì prossimo nel Palazzo dell'ex Intendenza di finanza, in piazza Roma, a Porto Maurizio, il Circolo cittadino di «Margherita-Democrazia è libertà». Nel corso dell'assemblea si discuterà di [illegible] sfida per il futuro dei circoli Margherita [illegible] rilancio dell'Ulivo» e «Città domani: l'impegno di Margherita a livello comunale e provinciale». Parteciperà il consigliere regionale della Margherita Massimiliano Costa e i consiglieri comunali e provinciali del partito che è tuttora in via di costituzione. [giu. gel.]

[illegible]

Conferenza sugli animali [illegible] Chiesa valdese

«Gli animali, l'essere umano e [illegible] è il titolo dell'incontro che [illegible] terrà domani alle 16,30 presso la Società operaia di mutuo [illegible] in [illegible] Carducci 65, a Porto Maurizio. Organizzato dalla Chiesa Valdese di Imperia con il patrocinio del Comune, l'incontro vedrà la partecipazione di Maurizio Abbà, pastore valdese delle Chiese metodiste di Alessandria e Bassignana, Luisella Battaglia, docente di Filosofia morale all'Università di Genova, Hamza Roberto Piccardo, della Comunità islamica [illegible] Imperia, e Roberto Masuello, buddhista. Ci sarà anche un [illegible] musicale [illegible] Antonio Rostagno al pianoforte. Partecipazione libera. [giu. gel.]

ISLAM

Domani e dopo le iniziative della moschea di Imperia

Prosegue [illegible] serie di iniziative organizzate dalla moschea di Imperia per i primi dieci anni di vita. Domani alle 15, [illegible] Soms di Oneglia, in via Santa Lucia, [illegible] tiene una conferenza sulle donne e l'Islam tenuta da Amina Fezio. Mentre domenica, a partire dalo primo pomeriggio, si tiene un triangolare [illegible] calcio a [illegible] partecipano selezioni [illegible] Centro islamico, della parrocchia di San Giovanni e degli obiettori [illegible] coscienza. Le iniziative [illegible] [illegible] organizzate dal responsabile della moschea, Roberto Hamza Piccardo, che nei giorni scorsi ha presieduto un interessante incontro con le autorità civili e religiose della provincia. [b. v.]

DALL'UNIONE EUROPEA

Cinque miliardi per nuovi corsi di formazione

[illegible] Dall'Unione europea sono arrivati cinque miliardi per il mondo del lavoro, da distribuire in provincia di Imperia [illegible] giorni scorsi la giunta provinciale ha approvato le disposizioni contenenti i bandi attraverso i quali si può attingere a questi fondi. I finanziamenti riguardano enti di formazione, imprese e singoli cittadini, che possono utilizzarli per istituire nuovi corsi, creare imprese, svolgere stages, ottenere aiuti all'occupazione.

Dice l'assessore provinciale alla Formazione professionale Francesco Castagnino: «Tra le numerose novità di questi finanziamenti ci sono l'erogazione di buoni di due milioni e mezzo per disoccupati e occupati che vogliano seguire corsi di formazione e aggiornamento, buoni da due milioni per la mobilità geografica, e buoni fino a nove milioni per le donne con persone a carico».

I bandi (scadenza dal 15 dicembre) sono reperibili sul sito «www.provincia.imperia.it/formazione». [b. v.]

DAL GIUDICE DI IMPERIA

Abuso e falso ex carabiniere è scarcerato

IMPERIA. [illegible] ottenuto la scarcerazione l'ex sottufficiale dei carabinieri Bruno Di Sabatino, implicato nella brutta storia delle telefonate estorsive che, fatte da un ufficio dell'Arma, [illegible] rivolte a imprenditori della zona [illegible] Ventimiglia. Il gip d'Imperia Luigi Sanzo ha accolto le tesi del difensore dell'indagato, l'avvocato Luigi Patrone, secondo il quale non c'erano più esigenze per mantenere la custodia cautelare. Da qualche settimana, dopo una lunga parentesi detentiva nel penitenziario militare di Gaeta (l'arresto risaliva al giugno scorso), Di Sabatino si trovava già agli arresti domiciliari.

[illegible] a lui [illegible] coinvolti nell'inchiesta del sostituto procuratore della repubblica d'Imperia Danilo Ceccarelli, anche altri componenti dell'Arma, tra cui [illegible] colonnello, titolare dell'ufficio da cui erano partite le telefonate, e persino il procuratore capo di Sanremo, sospettato di aver avvisato Di Sabatino che su di lui i colleghi stavano svolgendo accertamenti. [m. v.]

«NON FA PARTE DEL CCD»

Sappa nomina neo-assessore ma è polemica

[illegible] Ufficializzata ieri mattina la [illegible] del nuovo assessore della giunta comunale: il sindaco Sappa ha confermato che l'incarico [illegible] responsabile del Commercio [illegible] Massimo Roggero, il quale si occuperà pure di Programmazione socio-economica. Roggero [illegible] particolarmente noto per aver organizzato il [illegible] raduno delle vele d'epoca.

Proprio in merito alla nomina [illegible] Massimo Roggero interviene il Ccd di Imperia. Dice il segretario regionale, Vittorio Adolfo: «Ci rallegriamo per la nomina di Roggero. E' però opportuno puntualizzare [illegible] che lo stesso Roggero [illegible] è stato indicato nella rosa dei nomi segnalata dal Ccd al sindaco di Imperia Luigi Sappa».

Conclude: «Pertanto il Ccd, forza politica componente della Casa [illegible] Libertà, che alle ultime elezioni comunali ha riportato il 10% dei suffragi, attualmente non è rappresentato nella giunta di Imperia». [giu. gel.]

CONTESTATE DAL PRESIDENTE AFFERMAZIONI DEI LEGALI DI IMPERIA E SANREMO

Il tribunale unico non piace? Squizzato: «Ma si deve fare»

IMPERIA

Il capo dei magistrati imperiesi Giuseppe Squizzato rilancia il progetto che gli sta a cuore, quello del Tribunale unico. Lo fa rispondendo alle critiche avanzate dagli avvocati dei due Fori, contrari invece all'idea di [illegible] accorpati. Ritiene che [illegible] motivazioni addotte dai legali siano in controtendenza rispetto agli indirizzi ministeriali. «Ciò che stupisce [illegible] che, mentre a tutti i livelli è dato per scontato, specie dopo la riforma [illegible] sul giudice unico, che gli uffici giudiziari [illegible] organico inferiore alle 15-20 [illegible] possono solo gestire situazioni di crisi, e mentre a livello delle professioni, compresa quella forense, da tempo si va verso l'aggregazione delle [illegible] anche per creare quel valore aggiunto cui attingere per fronteggiare le emergenze, ci si ostini a mettere in dubbio la necessità che analogo sforzo [illegible] debba compiere per [illegible] l'organizzazione giudiziaria. Chiedo agli [illegible] di Imperia: a più soddisfacente quando, tra l'altro al parte sempre più crescente dell'attività viene demandata, anche in settori delicati, compreso quello penale, alla pur valorosa magistratura onoraria; b) la Procura di Imperia non [illegible] tempo per svolgere direttamente indagini perchè, anche a [illegible] dell'attuale carenza di organico, i colleghi sono impegnati in processi e udienze; c) i magistrati dei due circondari [illegible] sempre più distolti dalle quotidiane incombenze per far fronte alle sempre più ricorrenti situazioni di incompatibilità. A mio parere le ipotesi di contrasto a [illegible] razionalizzazione del servizio, che comprenda l'unificazione dei due tribunali, non contengono elementi di novità. Il problema di fondo che caratterizza queste chiusure sono, a mio parere, i disagi vissuti dalla categoria degli avvocati, disagi indotti dall'incontenibile aumento di praticanti, per fronteggiare i quali credo [illegible] serva alzare steccati a difesa dei rispettivi territori». [m. v.]

Il presidente Giuseppe Squizzato

soddisfacente il funzionamento dei servizi giudiziari prima e dopo l'unificazione degli uffici seguita alla riforma del giudice unico?»

Ancora: «Da parte mia [illegible] ad affermare che non viene [illegible] servizio

L'Imperia [illegible] ha [illegible]

Una volta le ricerche del Tagliacarne, pubblicate su Moneta e Credito, ci fornivano rassicuranti notizie sulla nostra provincia. I consumi, con altri indici, confermavano Imperia al quarto posto tra le province italiane. La Sasso, Agnesi, Sairo, Litolatta, Berio, Carli, Beraldi, Isnardi e una rete bancaria pronta a erogare credito si saldavano felicemente. [illegible] rio Novaro regalava cultura vendendo olio. Da quel tempo deriva poi una crisi industriale con la scomparsa di famiglie-garanzia. Non tutte, fortunatamente, perchè l'imprenditoria imperiese ha sette anime. Carli ingrandisce, progetta iniziative anche fuori dai confini nazionali e, in centro, dota la città di un altro albergo. Prima di lui da Salvo usciva il Cristina ed un pool di industriali aveva voluto il Corallo. Le amministrazioni Scajola (Ginetto Sappa incluso) hanno saputo assecondare i progetti industriali e imporre linee guida su Alberti, SASA, Isnardi, Rainieri e grandi mercati.

Indubbiamente, dopo Altarino, gli anni Scajola sono stati molto fruttuosi per Imperia. Il grattacielo, il recupero delle aree dell'ex carcere, l'albergo a capitale monegasco, la piscina olimpionica, lo sbocco viario [illegible] il Piemonte, il Museo navale, il porto per le barche da diporto e, tra poco, il [illegible] Tribunale e la nuova sede [illegible] Camera di Commercio [illegible] l'albergo Rossini, sono opere destinate a ridisegnare Imperia, a riconsacrarla capoluogo [illegible] della provincia. Il confronto con Sanremo è, per noi, deludente. Chiediamo quindi, per l'amicizia e la stima che portiamo al più importante esponente della famiglia artefice di tanto progresso, di non dimenticare Sanremo dimensionando, [illegible] diceva Leonardo Sciascia, i «quaquaraqua», alla ricerca di un nuovo capo e di [illegible] nuovo briefing. Anche Ventimiglia, sotto Valfrè, si sta riprendendo. L'Euro vi contribuirà notevolmente, assieme al rientro, ci auguriamo, di capitali «ventimigliesi» emigrati in Francia. Dopo gli sprechi della Ferrovia (150 miliardi) e la morte di alberghi può rinascere una città «scablata», il porto della Calandra, il progetto del Principe per Grimaldi, i giardini Hanbury. Ventimiglia ha manager e politici di valore internazionale. Ci auguriamo che Valfrè si avvalga della loro esperienza. I soldi usciranno assieme ai progetti purchè redditivi e concreti. L'entroterra e la [illegible] possono ospitare [illegible] per differenziate tipologie. I fatti, come è facile constatare, si stanno verificando.

[illegible] Barberio, Sanremo

Troppi vini [illegible] di qualità [illegible]

Sono un cultore dei vini Novelli e mi è capitato, quest'anno, di assaggiarne [illegible] di scadenti. Mi domando questo: se non è stata la qualità dell'uva a influire negativamente, non è che, tra i vari produttori italiani attirati [illegible] nuova fetta di mercato, ci sia impreparazione e superficialità? Perchè i novelli francesi, invece, mantengono inalterate fragranza e bontà?

Lettera firmata, Borgonaro

Preghiamo i lettori di essere sintetici e preferibilmente inviare testi dattiloscritti. Le lettere prive di firma leggibile, indirizzo e recapito telefonico [illegible] pubblicate.
Le lettere vanno inviate a
[illegible]
[illegible] di Imperia
[illegible] Alteri 10, telefax: 0183.273.108, e-mail imperia@lastampa.it
[illegible] di Sanremo
via Roma 176, telefax: 0184.500.765 e-mail sanremo@lastampa.it

AMBULANZE (Pubblico soccorso)

118 Imperia Soccorso

AUTOAMBULANZE

118 (numero unico anche per Imperia): Bordighera: 184 252.525. [illegible]: 0184 286.455. Cervo: 0183 408826. Diano: 0183 494.112. Dolceacqua: 0184 206.879. Ospedaletti: [illegible] 694480. Pieve: [illegible] 36.377 [illegible] 0183 279.700. Pornassio: [illegible] 325.132. Taggia: [illegible] 0184 [illegible] 0184 507710; 0184 505.050. Arma: [illegible] 41.444. Ventimiglia: 0184 351.175; 0184 232000.

FARMACIE DI TURNO

Le farmacie restano aperte dalle 8-12 e 16-19,30 escluse quelle di turno diurno e notturno. Imperia: Torres, via Nazionale 13/a 0183/293625- fax [illegible] Moreno, via Cascione 146, tel. 0183/611678; Serravalle: Calvi, via Agosti 24 [illegible] 0184/533864 [illegible] che assicurano la reperibilità in provincia. Diano-Cervo-S. Bartolomeo, notturno comprensoriale: Novaro, via Diano [illegible] 50, tel. [illegible] 494745 (Diano Castello) [illegible] Taggia: Dr Forte, via San Francesco, 10 [illegible] 018443580 (Arma). Bordighera-Vallecrosia: Internazionale, via Vittorio Emanuele 107, tel. 0184/261408 (Bordighera) Ventimiglia: Lupo, Corso [illegible] 0184/293295. Farmacie che prestano servizio in altri centri della provincia (l'elenco non tiene conto di eventuali turni): Camporosso: Manassero, via V. Emanuele 82, [illegible] 288191. Dolceacqua: Muratorio, piazza [illegible] 2, 0184 206.133. Ospedaletti: Marcoz, v.le Matteotti 108/108, [illegible] 669.015. Pieve: Cappi, c. Ponzoni 70, tel. 0183 36.209 (aperta [illegible] le domeniche). Pieve: Nuvolori [illegible] N. Bixio 42, tel. 0184 485.754. S. Stefano: Nuvolori, piazza Cavour 14, tel. 018[illegible]

OSPEDALI

EMERGENZA SANITARIA. Il 118 ha costituito i numeri per l'emergenza di Ventimiglia-Bordighera, Sanremo, Imperia. Ospedali: Imperia 0183-7041; Sanremo 0184-5381; Bordighera 0184-2751; Ventimiglia 0183-9[illegible] 524.

GUARDIA MEDICA

Notturna e festiva: 1 800-554 400. Guardia odontoiatrica or. 9-12: 0183-299 908.

ASSISTENZA

Telefono Amico: tel. 0183-298 460. Ore 18-24. Numero verde 800 515224.

VIGILI DEL FUOCO: 115

CORPO FORESTALE: 1515

GUARDIA COSTIERA: 1530

IMPERIA

Colloquio con don Negri

Questa sera alle 21,15, al ristorante Le Tamerici, a Porto, conversazione di don Luigi Negri, docente di Antropologia filosofica e all'Università cattolica di Milano, su «Nuova immagine dell'intraprendere nel nuovo magistero sociale di Giovanni Paolo II». La [illegible] è promossa dall'Unione cristiana imprenditori e dirigenti di Imperia. [l. a.]

PIEVE DI TECO

Un premio per gli studenti

Il Lion Club Nava Alpi Marittime e il Comune di Pieve di Teco premieranno domani, alle 16, nella sala consigliare del Comune di Imperia, gli studenti meritevoli dell'Istituto Tecnico Ruffini. [l. a.]

IMPERIA

I giochi per i bambini

E' aperta ogni giorno, in Corso Garibaldi 58 a Porto, la Ludoteca comunale. Info: 0183-701325. [l. a.]

[illegible]

Terapia con il qi-gong

Antonietta Caldani è l'insegnante di qi-gong [illegible] Centro Rosselli di Imperia. E' allieva di Li Xiao Ming, in [illegible] giorni in Liguria per conferenze negli ospedali su qi-gong terapeutico e canali energetici. Info: [illegible] o 349/0696141. [l. a.]

[illegible]

Lezione di Medicina

«Costruiamo [illegible] la piramide della salute» è il tema della lezione [illegible] dott. Giovanni Lotti, oggi, all'Unitre, nella sede [illegible] Matuzia 113. Inizio alle 16. [b. m.]

[illegible]

Futuri vigili a scuola

Prende [illegible] via alle 18, nella Sala Fiorentina [illegible] Palazzo Comunale, il corso della Cisl per i candidati [illegible] concorso per 12 posti [illegible] agente [illegible] polizia municipale. Info: 0184-502101. [b. m.]

SANREMO

L'impegno dei cattolici

«L'impegno politico dei cattolici fra realismo e profezia» è il tema della conferenza-lezione di Gianfranco Biunotti e Franco Todaro [illegible] programma questa sera alla Scuola di Formazione Etica all'Impegno Sociale e Politico (Via Pisacane, 2). Inizio alle 20,45. [b. m.]

METRO
SELF SERVICE ALL'INGROSSO

DAL 28 NOVEMBRE
A VENTIMIGLIA

Ingresso riservato a rivenditori, utilizzatori professionali
e in grande, titolari di tessera METRO.

IL NUOVO CASH & CARRY METRO PER VOI.

Scopri la differenza e i vantaggi degli acquisti professionali in Metro. Con oltre 10.000 prodotti alimentari non, l'assortimento Metro la risposta competente, aggiornata e completa alle esigenze dei professionisti dell'alimentazione.
Se professionista non hai la tua Metro, chiedila dal 28 novembre magazzino, ma ricordati di portare Partita Iva, iscrizione alla CCIAA. E per qualsiasi chiarimento, rivolgiti ai nostri collaboratori: saranno felici di aiutarti.

VIA SAN ROCCO - FRAZ. BEVERA - VENTIMIGLIA (IM)
ORARIO: LUNEDÌ-VENERDÌ 7,00-19,00 - SABATO 7,00-13,00

Gildo Peragallo ingegnere

Govi interpreta a tutto tondo il bugiardo e impenitente Gildo Peragallo che, in un vorticoso alternarsi di situazioni, corregge ingiustizie e squilibri della vita con le sue storie immaginarie.

Ogni 15 giorni una nuova commedia.

Rai Trade
per la casa

In edicola con La Stampa a sole 14.900 lire
+ 1.500 lire per l'acquisto del quotidiano

Per informazioni Numero Verde 800 011 999
Iniziativa riservata alla Liguria e alla provincia di Alessandria

LA STAMPA

IL CASO AGUSTA TORNA ALLA RIBALTA CON UNA NUOVA SCONCERTANTE «VERITA'» MA IL MAGISTRATO ATTENDE ALTRI TASSELLI

«Francesca è morta in un tragico gioco»

L'amica della contessa è convinta, ma Raggio non ci sta

I TRE PERSONAGGI

MAURIZIO RAGGIO, il grande amore portofinese di Francesca Agusta, l'uomo con il quale la contessa fuggì dal borgo inseguiti da Di Pietro, oggi uno dei pretendenti all'eredità della nobildonna, ha dichiarato di aver pagato Tirso Chazaro [illegible] dollari al mese, fino al momento in cui il messicano e Francesca si misero insieme. «Ad un certo punto - ha raccontato Raggio - dissi a Francesca: pagalo tu».

[illegible] TORRETTA, l'amico del [illegible] Francesca Agusta, testimone degli ultimi momenti di vita della contessa, conosce i segreti d'amore di Villa Altachiara. «Francesca apprese di una scappatella di Maurizio e quindi lei si mise con Tirso. Ma Francesca mi raccontava di non aver mai perdonato Maurizio. Mi diceva: "Io voglio bene a Tirso". Ma l'amore tra Maurizio e Francesca era davvero un'altra cosa».

TIRSO CHAZARO, il fascinoso messicano, l'ultimo [illegible] di Francesca Agusta, non ci sta a passare per «secondo», nè a parlare di quanto accaduto quella tragica sera. «La verità si conoscerà soltanto in Paradiso - ha dichiarato . Non [illegible] nulla fino a quando non sarà tutto finito. Io [illegible] sicuro dell'amore che Francesca aveva per me». Secondo uno dei testamenti, è l'erede universale di Francesca Agusta.

Fabio [illegible]

Maurizio Raggio ha poca voglia di parlare. Ma la conclusione della perizia psichiatrica post-mortem, la contessa vittima di «regressione infantile», e l'ipotesi che sia morta nel tentativo di attirare l'attenzione, giocando ad un tragico nascondino, vince la sua ritrosia. «La contessa non giocava, nè soffriva di una regressione infantile. Io le conoscevo bene. Sono pronto a confutare chi lo sostiene».

Le ipotesi si [illegible] nel giallo della morte di Francesca Agusta, che attende da quasi dieci mesi la parola fine. L'ultima, questa del gioco estremo, che vedrebbe le indagini prossime all'archiviazione. Così, almeno, [illegible] lasciato intendere un ufficiale dei carabinieri l'altra [illegible] nel corso di una trasmissione televisiva di largo ascolto. Il termine dell'inchiesta scade il 6 gennaio. «Attendo [illegible] alcune perizie. Le conclusioni [illegible] state anticipate, [illegible] debbono essere documentate, depositate. E poi spetta a me, in ultimo, tirare le somme» dice il sostituto procuratore di Chiavari Margherita Ravera.

Il pm è in attesa della ricostruzione «tridimensionale» degli ultimi attimi di vita della contessa, affidata ai carabinieri [illegible] Ris. «Non soltanto questa. Attendo anche altri atti. Certo, se chi è

Francesca Agusta secondo un perito era vittima di una regressione infantile

demandato [illegible] eseguire gli incarichi peritali si chiudesse nel suo sgabuzzino a lavorare, anzichè partecipare alle trasmissioni televisive, sarebbe meglio» dice ancora il magistrato. I tempi dell'inchiesta, dunque? «Ci [illegible] tempi tecnici da rispettare. E poi sono anche stata distaccata un mese a Genova, [illegible] con le inchieste sul G8 c'è bisogno d'aiuto. Anche a me servirebbe qualcuno che mi dà una mano. Magari potessi soltanto seguire l'inchiesta Agusta... E comunque, un mese in più, un mese in meno non cambia molto». Probabile archiviazione? «Lasciamo parlare le carte, non le [illegible] televisive». Già, la Tv. Il magistrato si irrigidisce. «Sono perplessa. Si fanno i processi in televisione sofferman-dosi su particolari tecnici anche coperti dal segreto istruttorio».

Vittima di [illegible] «regressione infantile», che la portava a nascondersi per richiamare l'attenzione su di sè. Ha scritto così, della contessa, [illegible] neuropsichiatra genovese Giandomenico Macco, consulente della procura di Chiavari, dopo aver sentito diversi [illegible] Francesca Agusta. Questa la situazione che avrebbe spinto la nobildonna, la sera dell'8 gennaio scorso, ad uscire sulla veranda di Villa Altachiara, nascondersi dietro un muretto nella speranza che qualcuno la andasse a cercare, e finire disgraziatamente sulla scogliera sottostante. [illegible] quale nascondino. La verità è quella sera [illegible] stata fatta uscire da casa, in condizioni particolari, ben due volte. Non doveva uscire la seconda. Tutto il resto è fantasia. Come è andata veramente, dopo, ce lo diranno i carabinieri [illegible] Ris».

Responsabilità morali. «Io ho quella di non essere stato, quella sera, in Italia» dice Raggio. Susan[illegible] Torretta [illegible] si esime. «La mia colpa è di [illegible] averle impedito di [illegible] dal salone. [illegible] avessi [illegible] idea di quanto stava accadendo, avrei cercato di salvarla e sarei [illegible] con lei. Me la porterò sempre dentro di me, questa colpa. Ma almeno io ho il coraggio di ammetterlo. Altri dicono di [illegible] a cuor leggero: beati loro».

L'amica della contessa sposa l'ipotesi del tragico nascondino. «Lo ha fatto per spaventarci, me e Tirso: così avremmo chiamato Maurizio Raggio. Lo aveva già fatto altre volte».

ALTRI SERVIZI NELLE PAGINE NAZIONALI

IL PROGETTO, CHE DOVRA' ESSERE APPROVATO DAL CONSIGLIO, PREVEDE UN NUOVO ARREDO URBANO

Diano, isola pedonale e circonvallazione

Affollata assemblea in Comune per presentare il piano

Enzo Bacarani

DIANO [illegible]

Affollata assemblea mercoledì sera in Consiglio comunale per discutere del nuovo Piano urbano del traffico. [illegible] corso dell'incontro il comandante della Polizia municipale, Daniela Bozzano, ha parlato delle problematiche della situazione viaria attuale del centro abitato di Diano, l'ingegner Giacomo Saguato - assessore all'Arredo urbano - ha parlato del coordinamento [illegible] piano del traffico [illegible] gli strumenti urbanistici e col piano regolatore. E' intervenuto anche l'ingegner Giorgio Morini di Milano.

Spiega il sindaco Angelo Basso: «Diano Marina in questa legislatura cambierà. I cambiamenti [illegible] dalla viabilità». Basso spiega alcuni interventi previsti: «Contiamo di realizzare una strada parallela a corso Roma e [illegible] te, acquisendo [illegible] fetta di terreno che va sul prosieguo di via Petrarca e consentirà di congiungere piazza Maglione con via Cristoforo Colombo e [illegible] Santa Caterina. Questo ci consentirà di realizzare una vasta isola pedonale nel centro storico per la quale [illegible] già lavorando. Diano Marina cambierà aspetto anche dal punto di vista dell'arredo urbano e c'è già una progettista imperiese che [illegible] lavorando. Queste ipotesi verranno valutate nel Consiglio lunedì e poi ci saranno trenta giorni di tempo per presentare eventuali osservazioni e poi si svolgerà un'ulteriore seduta consiliare con l'approvazione definitiva. Voglio aggiungere che è prevista una grossa circonvallazione che, partendo da borgo Paradiso e passando a ridosso della collina, andrà a ricongiungersi con la zona Sant'Anna per togliere traffico pesante dal centro città e dalla via Aurelia. Poi [illegible] previste in certi punti [illegible] cosiddette di accumulo [illegible] [illegible] migliorare il traffico e infine dei parcheggi». La sala consiliare [illegible] piena, a dimostrazione dell'interesse della cittadinanza per il problema della viabilità. Fra le proposte partite [illegible] pubblico, c'è chi ha suggerito un [illegible] unico in [illegible] Fabio Filzi.

Intanto il Consiglio comunale è [illegible] convocato in sessione straordinaria per lunedì alle 21. All'ordine del giorno l'approvazione dello schema di convenzione per il rilascio delle concessioni edilizie convenzionate, l'approvazione delle convenzioni tra Comuni e Comunità [illegible] del Ponente per il miglioramento dell'offerta turistica, l'approvazione del regolamento speciale del corpo di Polizia municipale, la ratifica ndelle delibere riguardanti variazioni di bilancio previsione per il 2001, le risposte alle interrogazioni dei consiglieri Marino e Tarable sull'obbligo di spegnimento dei motori in prossimità dei passaggi a livello e sulla situazione delle associazioni nella palestra comunale.

Infine ai primi di dicembre [illegible] Marina sarà completamente illuminata seguito a un intervento dell'amministrazione comunale delle associazioni categoria del commercio (Confesercenti e Confcommercio). Soddisfazione per le intese raggiunte con il Comune da parte del segretario provinciale della Confesercenti, Piero Denegri che afferma: «La città sta migliorando il proprio aspetto grazie agli interventi sul verde pubblico e sull'arredo urbano. Ritengo positiva la collaborazione tra Comune e Centro integrato di Via C'Entro che seguiamo da vicino come Confesercenti e ritengo importante il tavolo permanente sul turismo che presto comincerà la sua attività».

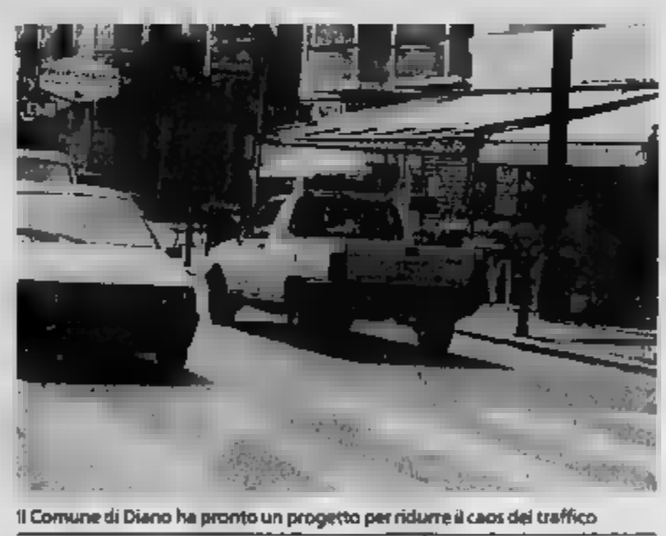

Il Comune di Diano ha pronto un progetto per ridurre il caos del traffico

CONFERENZA DEL PROFESSOR VARNIER ALL'ACCADEMIA DI SCIENZE E LETTERE

Commemorazione del beato Reggio

Vescovo di Ventimiglia nel 1877, morì 100 anni fa a Triora

[illegible] Borghi

VENTIMIGLIA

Cento anni fa morì a Triora il beato Tommaso Reggio: il [illegible] novembre 1901 l'ecclesiastico che fu nominato vescovo di Ventimiglia nel 1877, arcivescovo di Genova nel 1892 e che nel 1900 celebrò i solenni funerali del re d'Italia Umberto I, si trovava nel paesino dell'entroterra per la cerimonia inaugurale della statua del Redentore, innalzata sul [illegible] Saccarello. Ieri, Giovanni Battista Varnier, professore di Scienze politiche all'Università di Genova, ha [illegible] conferenza sull'uomo beatificato nel 2000, nell'Accademia ligure di Scienze e Lettere a Palazzo Ducale.

Reggio [illegible] nato a Genova nel [illegible] da una famiglia patrizia. Ordinato sacerdote, fu anche un pioniere del giornalismo cattolico. Nel 1848 fu tra i [illegible] del periodico «L'Armonia». L'anno seguente contribuì alla nascita del quotidiano «Il Cattolico di Genova», più tardi «Stendardo Cattolico», di cui in seguito fu il direttore. Lavorò anche lungo per far rientare in politica i cattolici dopo il «non expedit» del 1874, pronunciato da Pio IX, offeso dall'occupazione di Roma da parte degli italiani, che vietava ai cristiani di partecipare alle competizioni elettorali. In contrasto con il sanremese Giacomo Margotti, sacerdote avversario di Cavour che viveva a Torino e secondo il quale i cattolici [illegible] dovevano essere nè eletti nè elettori», Reggio era invece per la formula «eletti ed elettori». Un problema che si risolse soltanto quando Giolitti si accordò, nel 1913, con il [illegible] Ottorino Gentiloni. A Ventimiglia e nella diocesi si guadagnò larga popolarità perchè a Bussana e negli altri [illegible] si prodigò per dare [illegible] ai disastrati dal [illegible] Si preoccupò anche del seminario e di incrementare le vocazioni visto che il numero dei preti [illegible] ridotto. A Ventimiglia fondò la Congregazione [illegible] Suore di Santa Marta, oggi presenti non soltanto in Italia, ma in tutto il mondo.

Tommaso Reggio è stato proclamato beato il 3 settembre [illegible] assieme a due papi: Giovanni XXIII e Pio IX. C'è un miracolo a lui attribuito e certificato dalla Chiesa. Avvenne [illegible] Cile: [illegible] giovane che frequentava le scuole di Santa Marta ebbe un blocco cardiocircolatorio rimanendo parecchi minuti [illegible] respirare con il rischio di morte e [illegible] una lesione cerebrale irreversibile. I presenti cominciarono a pregare monsignor Reggio e [illegible] sua immagine venne accostata alla ragazza che [illegible] riprese [illegible]ente. Un evento che la medicina [illegible] riuscì a spiegare in nessun modo. Quel fatto [illegible] riconosciuto dalla Chiesa [illegible] un miracolo.

COMUNE DI ANDORA

PROVINCIA [illegible] SAVONA

Via Cavour n. [illegible] Andora (SV)

Telefono 0182.68111

Estratto [illegible] di gara relativa al servizio di tesoreria comunale per il periodo 01/01/01 - 31/12/04

Si rende noto [illegible] questo Comune, a seguito di licitazione privata deserta in data 4/10/2001, ha esperito [illegible] privata per l'affidamento [illegible] in oggetto, previa indagine informale diretta a tutti gli istituti bancari presenti sul territorio comunale

In [illegible] 24/10/01 risultava essere pervenuta [illegible] sola offerta [illegible] parte della Banca [illegible] S.C.I. S.p.a. esaminata con esito positivo dal Consiglio Comunale con [illegible] berazione n. 97 del 8/11/2001.

La [illegible] del verbale riferito al presente [illegible] è [illegible] in atti [illegible] cio Ragioneria.

Andora, il 23/1 [illegible]

[illegible] SERVIZIO RAGIONERIA

dott.ssa Antonella Bertolino

PK publikompass

Via Aurelia, 10 - 18100 IMPERIA

[illegible]. 0183.273.373 - Fax [illegible]

Sogni di avere un corpo piacevole e ben modellato?

Fisico più snello
Un corpo più giovane
Una silouette perfetta
Una pelle bronzata
Non più cellulite
Le mani di una star

KarinA

CENTRO [illegible] BENESSERE E DI DIMAGRIMENTO

PER L'OMO [illegible]

Sanremo - Via Gioberti 37
tel. 0184 501895

per esaudire i tuoi sogni

BRANDS STORE
FACTORY OUTLET

100% Moda Firmata Uomo, Donna, Calzature e Accessori
Campionari e Fineserie a Prezzi di Stock

VENITE A VISITARE I NOSTRI 1000MQ. DI ESPOSIZIONE E A VEDERE GLI OLTRE 20.000 CAPI VENDUTI A PREZZI SHOCK!

GLI ARRIVI SONO SETTIMANALI! NON PERDETE LE OCCASIONI!

Novità: il sabato l'orario è continuato dalle 9,00 alle 19,30

Sconti fino al

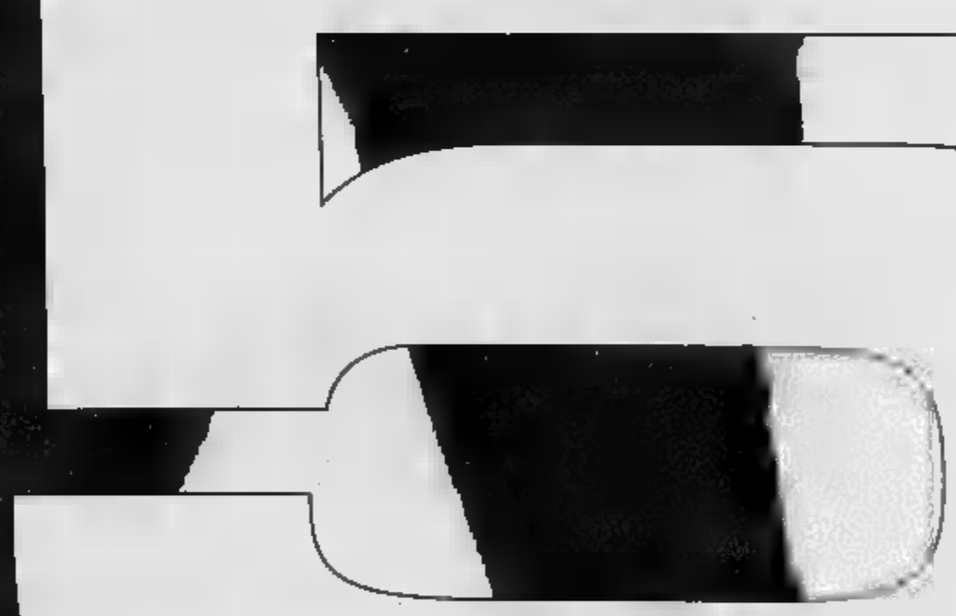

EX CAMPORAFFÈ

50%

Offerta valida fino al 31/12/01

DAL 25 NOVEMBRE SIAMO APERTI LA DOMENICA TUTTO IL GIORNO

Cisano sul Neva (Albenga) Via Benessea, 25 - Uscita Autostradale di Albenga A sinistra 2 Km direzione GARESSIO

GIRO DI VITE ALL'AZIENDA ACQUEDOTTI E IMPIANTI DISPOSTO DAL NUOVO AMMINISTRATORE DELEGATO

Decapitati i vertici dell'Amaie

Licenziati due direttori e i consulenti esterni

Gian Piero Moretti

SANREMO

Una autentica «Rivoluzione copernicana» quella attuata nelle prime 24 ore del suo mandato da Carlo Conti, nuovo amministratore delegato dell'Amaie, la municipale trasformata in Spa, che gestisce acquedotto e impianti elettrici di Sanremo e che è destinata a diventare azienda unica provinciale. Conti, che percepirà due milioni di compenso al mese e continuerà a reggere la carica di direttore della Riviera Trasporti, appena arrivato ha licenziato in tronco il direttore tecnico Nicola Cavaliere e il direttore amministrativo, Bergesio. «Un primo esame della situazione aziendale ha messo in evidenza gravissime carenze organizzative, per buona parte attribuibili ad alcuni settori dirigenziali» si legge nelle lettere di licenziamento che proseguono: «L'opera di risanamento richiesta espressamente dalla proprietà non può essere com'è logico di essere portata a termine senza il necessario cambiamento, anche di parte della struttura, soprattutto per quei settori che hanno mostrato le carenze più gravi». Le due lettere si concludono precisando che le interruzioni dei contratti «non possono che essere immediate».

Un fulmine a ciel sereno nell'azienda-pachiderma Amaie che non sembra destinato ad essere il solo. Conti ha disdetto almeno una decina di consulenze tecniche esterne, definendole «Costi inutili». Fra queste anche il servizio di sorveglianza affidato ad un istituto di vigilanza privato i cui costi annui si aggirano intorno ai 300 milioni. Ed ha ordinato un controllo su tutto il parco macchine dell'azienda. «L'obiettivo - spiega - è di verificare quali auto e furgoni del settore tecnico funzionano, ma soprattutto se servono o sono veicoli inutili che comportano soltanto dei costi. Probabile che anche tutto il parco degli scooter utilizzati dagli operai e dai «fontanieri» per spostarsi in città e in periferia venga revisionato. «Siamo all'assurdo - ha rivelato - che gli operai devono viaggiare su mezzi che non superano i 125 cc di cilindrata e pertanto non possono percorrere per i loro spostamenti l'Aurelia bis».

Sempre nel quadro del risparmio e del risanamento aziendale Conti ha deciso di non sostituire il direttore tecnico licenziato. Il suo incarico verrà ricoperto dal direttore generale Giancarlo Bellosta che ha esitato ad accettare la nuova responsabilità, sia pure con compensi aggiuntivi.

Cambierà anche il rapporto con i professionisti esterni e le organizzazioni sindacali. «I quadri aziendali dovranno diventare determinanti nella ristrutturazione e nel rilancio dell'azienda» ha affermato Conti che ha aggiunto: «Per questa ragione verrà ridotto drasticamente il numero delle progettazioni affidate a professionisti esterni» E sul fronte sindacale ha detto: «Le organizzazioni sindacali confederali dovranno avere un ruolo importante nella costruzione strategica della nuova azienda, ma il rapporto istituzionale fra Amaie e sindacati dovrà intercorrere esclusivamente con i vertici provinciali». Anche il lavoro interinale dovrà cessare e tutte le mansioni dovranno essere svolte dal personale in organico, senza appoggi esterni.

Carlo Conti, amministratore delegato

Fra gli obiettivi del nuovo amministratore delegato anche l'accentramento di tutti gli uffici dell'Amaie nella nuova struttura di Valle Armea e la chiusura degli uffici e degli sportelli di via Nino Bixio Per evitare disagi agli utenti Conti ha raggiunto un accordo con la Banca Popolare di Novara (situata a due passi dalla vecchia sede) per il pagamento delle bollette mentre utilizzerà alcuni locali della Riviera trasporti, nella centralissima piazza Colombo, per l'Ufficio contratti, l'ufficio informazioni e l'ufficio che regola i rapporti fra azienda e utenza. «I nuovi sportelli in pieno centro faciliteranno l'accesso al pubblico, mentre la possibilità di pagare le bollette alla Banca di Novara, eviterà le lunghe code e le attese quasi inevitabili agli sportelli Amaie di via Nino Bixio».

In merito alla futura destinazione dell'attuale sede di via Nino Bixio, Conti non si è sbilanciato «Cercheremo di ottimizzare l'impiego dei locali che sono di nostra proprietà. Per ora l'obiettivo è il risanamento e la costituzione di un'azienda unica provinciale che abbracci i settori idrico ed elettrico di tutto l'Imperiese».

IL SINDACO AVOCA LA PRATICA: «RISTRUTTURAZIONE O UN NUOVO EDIFICIO»

Bottini vuole una «casa» per Classico e Scientifico

Giulio Gavino

SANREMO

«Voglio risolvere il problema dei licei di Sanremo, classico e scientifico, non accettando che venga messa in discussione le assolute priorità della città». Da ieri il sindaco Giovenale Bottini si occupa direttamente, in prima persona, della «pratica-licei», determinato a trovare una soluzione e in tempi brevi «Mi faccio carico di questa responsabilità, come avvenne per gli appalti dell'alluvione del '98, sono pronto a tutto e troveremo la soluzione idonea e migliore». Bottini ha confermato che da tempo si è messo in contatto con il presidente della Provincia Gianni Giuliano visto che la competenza sul «pianeta-scuola» è suddivisa a metà tra Comune e Provincia proprio in vista delle nuove costruzioni. Il sindaco ha confermato che le alternative possibili sono due, ristrutturazione e realizzazione di una nuova scuola. «Sono ormai circa mille gli studenti iscritti nei due licei e l'immobile a disposizione non è più idoneo. Ascolterò anche i docenti e gli alunni ma credo che la città abbia una struttura efficiente e dignitosa, in grado di risolvere il problema per i prossimi cinquant'anni

RISTRUTTURAZIONE La prima ipotesi è sicuramente la meno costosa anche la più complicata dal punto di vista operativo. Il motivo? Ristrutturare l'ex dépendance dell'Hotel Bellevue (oggi sede del Comune) significherebbe mantenere in piedi soltanto i muri perimetrali e procedere ad uno sbancamento degli interni e alla completa riformulazione delle volumetrie interne Un lavoro in grado di essere ultimato in due/tre anni ma che pone un'emergenza irrevocabile: dove sistemare i due licei nel frattempo? «Di questo ai parlato con Giuliano - prosegue Bottini - che ha dato la sua disponibilità a lavorare a questa ipotesi»

L'attuale sede dei licei di Sanremo

Bottini non nasconde che nell'eredità da sindaco gli piacerebbe lasciare una scuola nuova, una struttura modello in grado di «rimanere alla città». È sicuramente un'ipotesi ambiziosa ma credo che il Comune e la Provincia possano assumersi questo onere e possano decidere di dare ai ragazzi una scuola secondaria di prima qualità». E ieri, su precise direttive impartite da Bottini, gli uffici di Palazzo Bellevue sono alle prese con la preparazione di un bando pubblico di concorso per l'individuazione di un'eventuale area dove realizzare il nuovo immobile «Servono tra i ventimila e i trentamila metri quadrati - prosegue Bottini - ma ci saranno da fare degli espropri o degli acquisti di terreno Il Comune è pronto a farlo nel modo più indolore possibile e rispettando le necessità di tutti» Se attraverso il bando si riuscirà a trovare l'area idonea Bottini spera di dare il primo colpo di piccone entro la fine del prossimo anno «Ne parleremo ancora con la Provincia, se sarà necessario il Comune potrebbe contribuire alla spesa identificando magari all'interno dello'immobile anche una scuola elementare».

IL RITROVAMENTO DEI CARABINIERI CON I CANI

Un altro cacciatore muore tra i boschi

CERIANA

Un altro dramma nei boschi dell'entroterra, un altro cacciatore morto durante una battuta per un improvviso malore. Sono stati i cani dell'uomo, due splendidi esemplari di bracco italiano, a guidare l'altra notte i carabinieri sulla «posta» dove è stato trovato senza vita il corpo di Marco Tua, 61 anni, residente a Sanremo in via Val d'Olivi, floricoltore.

I militari hanno trovato i due animali vicino all'auto che il cacciatore aveva lasciato sulla strada tra Ceriana e Baiardo. La battuta nel bosco, lunga circa due chilometri, li ha portati in località «Pian del Posasco». «Ci hanno guidato i cani - hanno spiegato i soccorritori - è stato commovente, sembrava che ci chiamassero, che ci pregassero di fare qualcosa» I carabinieri hanno trovato Marco Tua nella «sua posta», in mezzo al bosco. Era un appassionato cacciatore di beccacce e tordi, un migratorista.

Al suo fianco il fucile e lo zaino con le provviste. E' stata la moglie a mettere in moto le ricerche Si è rivolta ai carabinieri, preoccupata, intorno alle 21,30 dell'altra sera e ha spiegato dove solitamente il marito parcheggiava la propria vettura. Alle pattuglie è stato sufficiente percorrere la provinciale per imbattersi dell'utilitaria di Tua. Di qui il contatto con i cani e la lunga passeggiata che ha portato, purtroppo, al ritrovamento di un corpo senza vita

Le operazioni di recupero del cadavere sono state effettuate dai tecnici della Cliof. Il referto del medico legale ha sciolto il mistero legato alla morte di Marco Tua Per questo motivo il sostituto procuratore Francesco Pono ha disposto che venga effettuata un'autopsia. Non più tardi di cinque giorni fa un altro cacciatore era morto per un infarto che lo aveva sorpreso durante una battuta nell'alta Valle Argentina. [g. ga.]

Assegni scoperti per cene elettorali

Ristoratore beffato, chèque apparteneva a un conto estinto

SANREMO

Ha pagato la sua «elettorale» e al tempo stesso chiesto un prestito all'«amico» ristoratore rifilandogli un assegno di un conto corrente ormai estinto E' di truffa l'accusa che l'altro giorno ha portato in tribunale a Sanremo condanna di Francesco Santavicca, una sessantina d'anni, esponente storico della destra militante, per anni Federale della città dei Fiori ai tempi dell'Msi, confluito anche lui con fortune alterne in Alleanza Nazionale e ancora nel 2000 presidente di uno dei circoli territoriali del partito, «Area Ponente».

Il verdetto è stato emesso dal giudice monocratico Vittorio Spirito al termine di un breve dibattimento alla presenza del pubblico ministero Andrea Pomes A Francesco Santavicca condannato a quattro mesi è stata concessa la sospensione condizionale della pena ma dovrà pagare al ristoratore (che si è costituito parte civile) il risarcimento del danno, cinque milioni, oltre a circa due milioni a titolo di spese legali In aula l'imputato era difeso dall'avvocato Santini di Imperia.

A denunciare Santavicca è stato Alessandro Il Grande, giovane militante di Alleanza Nazionale, titolare del ristorante «Pastamania» di corso Garibaldi. «Conoscevo Santavicca - racconta - e un giorno mi è presentato per pagare il conto di alcune cene che aveva fatto da me. Era la primavera del 2000, credo si trattasse di convivi elettorali e legati comunque alla politica» E «Il saldo era di due milioni Santavicca mi ha chiesto, visto che era un venerdì, se poteva farmi un assegno un po' più cospicuo perchè aveva bisogno di liquidi» Lo chèque staccato a Il Grande da Santavicca, sequestrato nell'ambito delle indagini, aveva un importo complessivo di 4 milioni 230 mila lire. «L'amara sorpresa - dice ancora il ristoratore - l'ho avuta quando mi sono presentato in banca il lunedì mattina. Ho scoperto che l'assegno era di un conto estinto» L'accusa di truffa contestata a Santavicca dalla procura di Sanremo è legata al fatto che, in quanto titolare del conto corrente, non potesse non sapere di aver estinto il conto».

Alessandro Il Grande si è costituito parte civile con l'avvocato Sandro Riceputi. Il giudice gli ha accordato poco più di 700 mila lire come «danno morale» portando a cinque milioni l'importo del risarcimento del danno. [g. ga.]

AUTOSTRADA A SBAFO, CONDANNATO

Il «pirata» del Telepass è stato condannato. Il giudice monocratico di Sanremo ha infatti riconosciuto la colpevolezza di Armando Esposito, 35 anni, automobilista napoletano con il «vizietto» di non pagare i pedaggi autostradali Il «conto» che ha portato alla denuncia e quindi al rinvio a giudizio è davvero impressionante, quasi due milioni di autostrada non pagata Per smascherarlo sono state le telecamere ai caselli. Esposito era particolarmente «veloce» a infilarsi dietro all'auto che passava al Telepass o che pagava ad una porta automatica. Una manovra audace che non lo aveva mai visto fallire. Ma l'occhio indiscreto ha annotato il numero di targa e la denuncia alla magistratura ha portato al processo. Esposito è stato condannato a un anno di reclusione ma ha ottenuto la conversione in pena pecuniaria, tre milioni che si vanno ad aggiungere di due milioni in pedaggi che deve all'Autostrada dei Fiori. [g. ga.]

POLIZIA

Il sindacato Silp Cgil chiede un incontro con il questore

Il segretario provinciale del sindacato di polizia Silp Cgil Piero Peroni ha chiesto un incontro urgente con il questore di Imperia per illustrare tutte le problematiche del commissariato di Sanremo al centro, sostiene, di una «situazione esplosiva». Peroni respinge le voci di una presa di posizione strumentale del sindacato, legate al potenziamento dell'organico disposto dal ministro dell'Interno Scajola. [g. p. m.]

DECESSO

Anziana è trovata cadavere nel letto dalla domestica

Un'anziana sanremese, Anna Maria Antollini, 79 anni, residente in via Pietro Agosti, è stata trovata cadavere questa mattina nella sua casa dalla collaboratrice domestica La donna ha subito dato l'allarme al 113 e ai vigili del fuoco, che sono accorsi sul posto per accertamenti La pensionata giaceva sul letto e molto probabilmente è spirata a causa di un improvviso malore [m. c.]

CERIANA

Un anno dall'alluvione il paese ricorda vittime

Un albero d'ulivo, a ricordo di Marisa e Lino, i coniugi deceduti a causa dell'alluvione che ha martoriato Ceriana l'anno scorso, sarà piantato al termine di una celebrazione in piazza Marconi (alle 17) e località Bestagno (18). L'iniziativa del Comune [m. c.]

SCUOLE

Un lancio di palloncini alle elementari di S. Pietro

In occasione della «Settimana Comenius», con la diffusione di esperienze legate a progetti scolastici europei, martedì 27, a mezzogiorno, ci sarà un lancio di palloncini nel cortile antistante le scuole elementari di San Pietro. [m. c.]

[illegible]

Finanziamento di sei milioni per il Consorzio della Piana

Sei milioni sono stati concessi dalla giunta al Consorzio irriguo Piana di Taggia. Ciò per la concessione al Comune di acqua per bagnare i giardini e i campi sportivi. [m. c.]

OSPEDALETTI

Investimento di 140 milioni per raccogliere le acque

Approvato dal Comune di Ospedaletti il progetto esecutivo per disciplinare le acque meteoriche in regione Cavo. Costo previsto 140 milioni. [m. c.]

ALLA CERIMONIA PREVISTA A VILLA ORMOND SARÀ PRESENTE ANCHE IL MINISTRO GIANNI ALEMANNO

Nuovo marchio di qualità per i fiori di Sanremo

Il «Bollino» in occasione del 50° anniversario dell'Unione provinciale Agricoltori

Marco Cerradi

SANREMO

Spegne cinquanta candeline, oggi, l'Unione provinciale agricoltori. Il mezzo secolo di vita sarà celebrato, a Villa Ormond, con una serie di iniziative a partire dalle 18.

Una ricorrenza non solo celebrativo visto che si discuterà della tipicità nel mercato globale: garanzia per produzione e consumatore e, soprattutto, sarà illustrato il marchio di indicazione geografica protetta-Fiori di Sanremo» riconosciuto dall'Unione europea. Una pratica avviata dalla stessa Unione agricoltori ora in dirittura d'arrivo

Presenzieranno il ministro per le Politiche agricole Gianni Alemanno e forse quello dell'Interno Claudio Scajola Con loro il sindaco di Sanremo Giovenale Bottini, l'onorevole Giorgio Bornacin, l'assessore regionale all'agricoltura Franco Amoretti e, in veste di relatori, il presidente dell'Unione agricoltori imperiese Roberto Aprosio e i suoi due vice Cristina Banaudo e Andrea Mansuino. Le conclusioni sono affidate al presidente nazionale Augusto Bocchini. Ma non è tutto: ci sarà anche l'elezione del nuovo direttivo e del presidente Roberto Aprosio lascia Gli succederà Cristina Banaudo, 36 anni, continuando nel solco dei presidenti-baby (Aprosio venne infatti eletto proprio quando aveva la stessa età).

[illegible] SULL'«AGRICOLTURA BIOLOGICA»

I risultati di recentissime (ed alcune ancora in corso) sperimentazioni di «agricoltura biologica» presentati questa sera alle 21 nella Sala polivalente del Comune di Ospedaletti. In particolare si parlerà di tecniche di applicazione in floricoltura nel [illegible] del fiore reciso con [illegible] alla rotazione delle colture, alle tecniche di prevenzione, all'introduzione delle biodiversità negli ambienti agrari e degli effetti sulla fertilizzazione e sulla lotta fitosanitaria Intervengono Enzo Colantonio, presidente del Consorzio per le deleghe in agricoltura di Sanremo, Rocco Berardinucci, delegato Aiab (Associazione italiana aziende biologiche) Liguria; [illegible] e Giovanni Valenzano, rispettivamente ispettore e tecnico della [illegible] associazione. Parte delle sperimentazioni sono state portate a termine in un'azienda agricola di Santo Stefano al Mare. [m. c.]

Un riconoscimento sarà anche assegnato direttamente, o alla memoria, ai presidenti che si sono alternati in mezzo secolo: Ernesto Parodi, Vittoria Stresina Amoretti (che ha oggi 93 anni), Giuseppe Molinari, Angelo Asseratto, Giovanni Laurent e Bruno Filippi.

A tenere banco, in questo momento, è però il nuovo marchio di qualità. «Uno strumento di tutela per i nostri fiori - dice Aprosio -. Di fatto consiste nell'apposizione di un bollino ai soli fiori coltivati secondo le norme [illegible] di un disciplinare di produzione». «Ma prima d'ora Bruxelles - aggiunge Banaudo - aveva previsto l'apposizione di un marchio di qualità per ogni prodotto tipico, in questo caso il fiore di Sanremo, che non rientrasse fra quelli agroalimentari». [illegible] prima anticipazione sul «bollino», presenti anche i direttori provinciale e regionale dell'Unione, Mino Laurent e Antonio Michelucci.

RICEVUTO DAL SINDACO E DALLE AUTORITÀ

Visita ufficiale del prefetto in Comune

Il prefetto d'Imperia, Giuseppe Montabelli, ha fatto visita ieri per la prima volta a Palazzo Bellevue, sede del Comune di Sanremo. A riceverlo il sindaco Giovenale Bottini e la giunta quasi al completo. «Un incontro amichevole - dice il sindaco - tra persone e istituzioni che si scambiano simpatia e stima». Nella foto di Maurico Gatti il prefetto (a sinistra) e il primo cittadino. [m. c.]

...com - Fingerma finanzia la tua Nuova Polo.

Andrò su Marte.

E' nata una nuova idea di forza: la Nuova Polo. Nuova nelle accresciute dimensioni, nel design affascinante, negli interni sofisticati ■ nell'abitacolo più spazioso e confortevole. Soprattutto, una nuova sicurezza: più resistenza agli impatti laterali, servosterzo e ABS di serie, airbag frontali "full size" ■ laterali, saldature potenziate al laser ■ maggiore rigidità torsionale. Anche la scelta è più ampia: quattro differenti versioni e una vasta gamma di motorizzazioni benzina e diesel.

Polo: 1.9 SDI 64CV; Polo Comfortline: 1.2 64 CV; 1.4 75 CV; 1.4 TDI 75 CV; 1.9 SDI 64 CV; Polo Trendline: 1.2 64 CV; 1.4 75 CV; 1.4 TDI 75 CV; Polo Highline: 1.9 TDI 100 CV. A partire da € 11.990,00 - L. 23.215.885 (IVA incl., escl. IPT).

Nuova Polo
Ti fa sentire più forte.

Venite a provarla il 24 e 25 Novembre da:

ZOLEZZI - ALBENGA
AUTOFFICINA PIEFFE - VALLECROSIA
AUTOSPORT AMEGLIO - IMPERIA
AUTOTECNICA VICO - VENTIMIGLIA
SIVELLI AUTO - SANREMO

INTERVENTO DEL NOE IN UNA ZONA DI 2700 METRI QUADRATI, ORA L'INCHIESTA PER STABILIRE LE RESPONSABILITA'

Una discarica nell'area delle Fs

Nervia, sotto sequestro montagne di detriti

Daniela Borghi

VENTIMIGLIA

Una grande discarica abusiva a cielo aperto, a pochi passi dai condomini della zona di Nervia, lungo i binari ormai inutilizzati dalle Ferrovie. Macerie di ogni tipo, elettrodomestici ormai ridotti a ferraglia arrugginita e ogniddove, pentole vecchie, coperte, copertoni: mes- sopra e in mezzo a terriccio diventato fango dopo le ultime piogge. Questo spettacolo desolante, da terra da terzo mondo, se lo sono trovato davanti agli occhi, ieri, i militari del Nucleo operativo di Ventimiglia, che hanno così allertato i colleghi del Noe, il reparto specializzato nella tutela dell'ambiente che da un anno è attivo anche a Genova.

I carabinieri del Nucleo Operativo Ecologico si sono presentati e hanno fatto una ispezione a Ventimiglia, constatando come il deposito di materiale nell'area ferroviaria non fosse ma anzi si fosse trasformato in una sorta di «vergogna pubblica». Hanno quindi fatto scattare i sigilli per la discarica: è sequestrata un'area duemila e settecento metri quadri in località Campasso, a Nervia, proprio di fronte agli edifici utilizzati, tempo fa, come appartamenti per i dipendenti delle Ferrovie.

Nella foto di Manrico Gatti i carabinieri del Nucleo ecologico al lavoro nell'area ora sotto sequestro: c'erano montagne di rifiuti di ogni tipo e dimensione

arriverebbero proprio queste strutture, secondo gli inquirenti, gli ammassi di detriti abbandonati lungo i binari più utilizzati. Le basse palazzine, infatti, sarebbero smantellate rispet- l'ambiente e il territorio, lasciando tutto quello che serviva più tra i binari come si fa nelle bidonville del Brasile o delle Filippine. Da chi? Pochi mesi fa le porte e le finestre degli edifici erano stati murati per evitare che i clandestini continuassero ad utilizzarle come covi in cui dormire e facili ritrovi per sbandati. appartamenti erano ancora quando non più stati utilizzati dalle Ferrovie, e stati poi prasi di mira e sfruttati soprattutto da extracomunitari senza dimora fissa, in cerca di un posto al coperto dove vivere, nascosti alle forze dell'ordine. Ma recente erano stati mandati via e pare che fosse da un po' che la non conosceva questo tipo di fenomeno, dell'abusivismo cioè.

In attesa di un approfondimento indagini, tutta la zona è stata delimitata dalle strisce bianco-rosse messe a tutela dell'area e per sottolineare l'intervento magistratura, che vietano il passaggio, mentre il cancello che si trova all'inizio del viale alberato che porta all'area chiuso con una grossa catena. I carabinieri fanno sapere che potrebbero essere indagati alcuni dirigenti delle Ferrovie, verrà dimostrato che non state prese adeguate contromisure per evitare questo scempio ambientale. A chi attribuire responsabilità! Pare purtroppo che situazioni analoghe si presentino anche in altre località provincia, soprattutto nelle interna.

BORDIGHERA

urbana, polemiche sul servizio

Fa ancora discutere la protesta del consigliere Sergio Giribaldi per la quarta proroga al servizio di nettezza urbana. «Ho fatto bene i conti, e i ritardi tanti. Cosa ha fatto l'Amministrazione da marzo a settembre, visto che luglio, Consiglio comunale, l'assessore Giovanni Allavena alla mia domanda sul perchè della mancata partenza della gara d'appalto aveva risposto che "c'erano ancora alcune perplessità sulla gara". E aveva anche aggiunto "che la ragione politica ed anche pratica per questo nuovo rinvio è prima tutto l'idea di cambiare gestione durante l'estate"».

Fortificazioni nell'Alta Val Roya, conferenza

Continuano le conferenze del ciclo «Ventimiglia e il territorio dalle origini ai giorni nostri», che si svolgono al Forte dell'Annunziata di Ventimiglia e che diventate un appuntamento fisso e molto seguito e apprezzato. Il prossimo appuntamento è per domani, alle 16, con il relatore Davide Bagnaschino parlerà di «Alta Roja fortificata. Le fortificazioni dell'alta Val Roja 1600 al 1940».

Riunione sul restauro della statua di Magiargè

Il Lions Club Bordighera-Capo Nero Host terrà questa sera un meeting a Dolcacqua, al ri Gastone. Tema dell'incontro sarà il progettato restauro delle statua di Magiargè di Bordighera, che il sodalizio curando per riportare all'antico splendore. L'opera è della cittadina delle palme forte l'impegno del sodalizio per restituirlo nella bellezza originaria.

VENTIMIGLIA

Allo Smil si discute «storia» del fumo

Il circolo culturale Smile di Ventimiglia, nell'ambito dei Lunedì culturali, organizza per lunedì, alle 20,30, nella sede via Cavour, angolo via Scalo Merci, un incontro-dibattito sul tema «Il fumo tra storia e attualità». Inevitabile si finirà per parlare anche di Svevo, il quale per primo, ne «La coscienza di Zeno», presentò il vizio del fumo uno dei tic e delle nevrosi della borghesia moderna. L'ingresso è gratuito.

BORDIGHERA

Vivacità l commercio: inaugurata nuova libreria

E' inaugurata ieri nuova libreria a Bordighera. Si chiama Gulliver ed ha sede in via Vittorio Emanuele 252. Donatella Emanuela Tralcio hanno aperto il negozio che propone sia novità delle case editrici, sia libri scontati sul prezzo di copertina. Dimostra, oltre alla vivacità del commercio bordigotto, anche interesse sempre crescente per cultura, di solito trascurata soprattutto dai giovani. Sarà interessante verificare per i prossimi mesi anche provincia si potrà assistere a un'inversione di tendenza. [d. bo.]

INTERVENTO DEI VIGILI DEL FUOCO E CARABINIERI IERI A BORDIGHERA. ANCHE IL TRAFFICO IN TILT

Fiamme nella «villa» dei diseredati

Abusivi si scaldano e fanno scoppiare un incendio in centro

BORDIGHERA

Il monumento al degrado, in pieno centro a Bordighera, è andato a fuoco. Ieri mattina, in una villetta di via Borgo trasformata in un ricovero per disperati, è scoppiato sono dovuti intervenire i vigili del fuoco, con conseguenze gravi anche per il traffico. L'allarme è scattato intorno alle 9,30: nella villetta si sono viste levarsi alte la fiamme e qualcuno chiamato i vigili del fuoco, arrivati con una squadra da Ventimiglia. Contemporaneamente testimoni hanno visto scappare due extracomunitari.

Mentre i pompieri hanno iniziato le operazioni di spegnimento, senza disagi per gli automobilisti (anche lungo l'Aurelia, in cui sbocca via Borgo, si è stati costretti a procedere unico alternato per far transitare e lavorare i mezzi di soccorso: in tutto un'ora circa) i carabinieri hanno fatto scattare la caccia all'uomo. I due stranieri che stati visti fuggire sono stati bloccati: non è trattato di attentato, che qualcuno aveva pensato, dati i tempi, di un banale incidente. Avevano un fuoco per ripararsi dal freddo e il fuoco ha trovato facile. Dopo un'ora l'allarme è rientrato: per fortuna i danni stati limitati, la fosse accaduta di notte e le fiamme si fossero propagate ad altre abitazioni? Nella villetta trovano rifugio abandati e clandestini.

E dire che siamo nel mezzo della Bordighera turistica che tutti pensano oasi incontaminata da certi fenomeni. [d. bo.]

Nella foto del reporter Manrico Gatti i vigili del fuoco al lavoro nella casa che ieri ha preso fuoco nel centro di Bordighera. Pare che le fiamme siano state appiccate per una casualità da due stranieri che cercavano semplicemente di ripararsi dal freddo e che un piccolo fuoco.

Biglietti in vendita a partire da 30 FF

A MONTE-CARLO IL PRIMO FESTIVAL DEL CINEMA DEDICATO ALLA COMMEDIA.

Venerdì 23 novembre 2001

Ore 14,30
FILM IN RETROSPETTIVA
"I nostri sogni"
di Vittorio Cortafavi (85 min)

Ore 16,30
FILM IN RETROSPETTIVA
"Peccato che una canaglia"
Alessandro Blasetti (95 min)

Ore 18,30
FILM IN COMPETIZIONE
"Miracle à Memphis"
di Pierre Falardeau (105 min)

Ore 21,00
ANTEPRIMA
"Arturo Colombo: un maresciallo in gondola"
di Carlo Vanzina (100 min)
con Ezio Greggio

I film in Retrospettiva sono in versione originale (Italiano)
I film in Competizione sono in versione sottotitolati in francese
Le Anteprime sono in versione originale

MONTE-CARLO FILM FESTIVAL
Comedy in the World

GRIMALDI FORUM
20 - 21 - 22 - 23 - 24
NOVEMBRE 2001
CONCORSO
ANTEPRIME
RETROSPETTIVE
ADVERTISING

WIND ItaliaOnLine

I SUPPLEMENTI DE LA STAMPA L'INFORMAZIONE AL TUO FIANCO

MERCOLEDÌ: TuttoScienze e Tecnologia
VENERDÌ: TorinoSette (solo Torino)
SABATO: Specchio - TuttolibriTempoLibero
DOMENICA: Tuttoaffari (solo Torino)

LA STAMPA

SCATTA L'INCHIESTA, DENUNCIA DELLA LEGA DEL CANE

Cacciatore «distratto» uccide un maremmano

ROCCHETTA NERVINA

Ha forse scambiato il cane per un cinghiale (ma la storia potrebbe essere spiegata altrimenti: c'è un'inchiesta in corso della Procura di Sanremo) e l'ha ucciso con una fucilata. Ora un cacciatore di Rocchetta Nervina passando i guai: stato indagato, e la Lega del cane di Ventimiglia ha deciso di sporgere a sua volta querela e di costituirsi parte civile all'eventuale processo.

L'episodio risale a qualche mattina fa ed è avvenuto in una fascia di terreno dove Armanno Visani e la moglie Anne De Beus stavano raccogliendo le olive. Il loro cane, un mare nome Witte, che era nelle vicie, è stato raggiunto da un colpo di carabina sparato da un cacciatore. L'animale ha gusito poi è morto.

Pare che lo stesso cacciatore, invitato a farsi riconoscere, abbia rifiutato di fornire proprie generalità e, anzi, si sia spacciato per carabiniere. La versione dei fatti raccontata dalle coppia di coniugi è contenuta in una denuncia depositata presso la Forestale di Rocchetta Nervina. Gli agenti sono arrivati facilmente a identificare il presunto uccisore del cane. Armanno Visani infatti è riuscito a trovare i documenti dell'uomo, «pescandoli» dal suo zaino, e ha informato di tutto le autorità.

«Un errore del cacciatore? - si domanda Danilo Roda, dellam Lega del cane - La perizia veterinaria ha dimostrato che il colpo è sparato a distanza ravvicinata. Perchè questa uccisione senza apparenti giustificazioni, visto che il cane stava abbaiando? Ci sono forse vecchie ruggini tra i protagonisti dell'episodio? Se fosse, cosa c'entrava il cane? Ci costituiremo parte civile». [d. bo.]

DOPO LE POLEMICHE 7 A 7 RIPORTA IL SERENO

Perinaldo «vola» con il calcio è pareggio dopo le sconfitte

Ha pareggiato con il Bordighera la squadra di calcetto del Perinaldo, da due ultima in classifica. Per la prima nel campionato 2001-2002 di serie D i giocatori non hanno perso, ma si sono portati un bel 7-7 conquistato, con fatica, sul campo cittadina delle palme. «Stavamo perdendo 5-1, quando c'è un grosso recupero dei nostri calciatori, riusciti a vincere. E' stato un successo bellissimo», ta vice-presidente dell'associazione, moglie del presidente Michele Novello, che è anche a capo della polisportiva del paese.

Alla partita in trasferta ha partecipato anche una notevole rappresentanza dei tifosi Perinaldo, che si fanno chiamare «Eagles»: gli stessi protagonisti di una protesta contro la direzione squadra, che avevano proposto raccolta firme per chiedere le dimissioni di una «gestione-monopolio». I tifosi avevano fatto sapere che, durante partita con i loro beniamini, li avevano battuti. I giocatori avevano però fatto sapere che, nell'amichevole», i rivali avevano giocato pesante, e che mancavano alcuni titolari, compreso il portiere.

Ora, anche grazie al pareggio, la polemica si è alleggerita, e il presidente, dopo la prima arrabbiatura, vuole soltanto fare chiarezza: «Ora i giocatori sono più motivati: possiamo soltanto fare meglio. Accolte le critiche giuste, stupidaggini e le falsità. Come quando è stato detto che per fondare la squadra c'è stata una colletta la partecipazione anche di vecchietti: quando è stata costituita la società, due anni fa, hanno contribuito finanziamenti soltanto sei o persone: è tutto confermato documento mio possesso. Quest'anno, invece, io sono il presidente e unico finanziatore: da solo ho pagato l'iscrizione alla Federazione». [d.bo.]

LA PIANA INCONTRA IL MINISTRO DELL'AGRICOLTURA

Oggi Alemanno visita Albenga

Romano Strizioli

ALBENGA

Stati maggiori dell'agricoltura oggi mobilitati per l'incontro con il ministro delle politiche agricole e forestali, onorevole Giovanni Alemanno, che sarà in municipio alle 15,30

Alemanno (An) è in visita al Ponente e non poteva non inserire Albenga fra le tappe per rendersi conto dei problemi agro-florovivaistici. Il parlamentare, nato, barese, imprenditore e pubblicista, è atteso dal sindaco Mauro Zunino e dai componenti della giunta. L'assessore all'agricoltura Flavio Sanguineti farà da presentatore al ministro dei rappresentanti delle organizzazioni agricole e della Cooperativa l'Ortofrutticola che hanno già provveduto a stilare promemoria che illustrino i problemi emergenti e le possibilità di intervento a loro favore da parte del governo Berlusconi. Dice Sanguineti: «Alemanno verrà messo al corrente dagli amministratori e dai coltivatori della e delle necessità della realtà agricola della Piana».

Marco Ansaldi, il giovane presidente dell'Ortofrutticola, esprimerà la soddisfazione del suo ente per la soluzione al trasferimento di sede da via Dalmazia a regione Massaretti. Soluzione che è inserita nel nuovo piano regolatore generale. Aggiunge Sanguineti: «La presenza nella nostra città del ministro riconferma il ruolo trainante svolto dai coltivatori nell'economia locale e ricorda l'importanza di Albenga, centro agricolo primario della provincia».

Alemanno è stato deputato nella XII e XIII legislatura, durante la quale ha fatto parte della undicesima commissione permanente (lavoro pubblico e privato). parte della Direzione e dell'esecutivo di Alleanza Nazionale; nel 2000 è stato responsabile della campagna di Francesco Storace per la presidenza della Regione Lazio; è responsabile del programma politico del candidato a sindaco di Roma Antonio Tajani.

Nel suo viaggio in Liguria il ministro è accompagnato dall'onorevole Giorgio Bornacin che ben ha conosciuto, quale consigliere comunale albenganese, la realtà agricola locale.

I CARABINIERI HANNO NOTATO L'UOMO AGGIRARSI CON FARE SOSPETTO FRA I GIOVANI ALL'INGRESSO DELL'OSPEDALE

Spacciava davanti al S. Corona

Algerino arrestato con quaranta dosi di eroina

Augusto Rembado

PIETRA L.

Spacciava eroina approfittando del via vai all'ingresso dell'ospedale Santa Corona di Pietra Ligure. Lo hanno scoperto i carabinieri che l'hanno arrestato. Si tratta di Ben Salam Ali, 30 anni, algerino, in possesso di 40 dosi di eroina per un totale di circa 15 grammi. I militari del maresciallo Giuseppe Corrado unitamente al personale della Compagnia di intervento operativo, che da qualche giorno operano alle dipendenze della compagnia di Albenga, da tempo effettuano servizi nelle zone maggiormente frequentate da tossicodipendenti, fra queste l'ingresso del nosocomio. Anche qui veniva segnalata la presenza, oltre il normale, di tossicodipendenti. Hanno notato l'extracomunitario con fare sospetto fra i giovani in entrata ed in uscita dall'ospedale. L'algerino è stato bloccato. Dalla perquisizione saltate fuori le 40 dosi confezionate e pronte per l'uso, presenza e la quantità di stupefacenti trovati fa supporre che nella zona in una organizzazione che per «evitare di essere smascherata cambia spesso luogo e modalità di vendita». L'inchiesta non è conclusa, potrebbero esserci e breve altri sviluppi.

L'operazione è la conferma tangibile che quando i carabinieri possono operare con forze sufficienti i risultati non tardano ad arrivare. La carenza degli organici delle stazioni locali, oberate spesso da pratiche burocratiche, riduce al minimo infatti i servizi preventivi sul territorio. Presto all'ingresso del Santa Corona sarà istituito un posto fisso per la polizia municipale. Sarà il primo caso di vigile di quartiere della città. L'ospedale è sprovvisto, da sempre, di posto di polizia. [a. r.]

Un trentenne algerino è stato arrestato dai carabinieri all'ingresso dell'ospedale Santa Corona di Pietra Ligure per spaccio di droga, gli sono anche state sequestrate quaranta dosi di eroina

Finale

Senza nome gli attentatori

FINALE L. Nessuna traccia degli sconosciuti che, due notti fa, hanno esploso 5 colpi di pistola, contro la vetrata negozio del parrucchiere Matteo Mellino in via Torino a Finale Ligure. Restano in piedi molte ipotesi quelle del tentativo estorsione un avvertimento.

I carabinieri non tralasciano nessuna pista l'escluso atto vandalico fine a se stesso. Nel Finalese, anche se di per se l'episodio non è dei più gravi, erano anni che che un negozio veniva preso di mira a colpi di pistola, anche di piccolo calibro, forse una 22. [a. r.]

Loano

Bomba a mano trovata nel bosco

LOANO bomba a mano, quasi certamente un residuato della seconda guerra mondiale, è stato scoperto nei giorni scorsi dalla polizia provinciale località Castagnabanca, frazione di Loano. L'ordigno isolato in attesa dell'intervento degli artificieri. Dai primi rilievi sembra che bomba sia, anche se in pessimo stato, possa infatti ancora esplodere. precisa del ritrovamento non è stata resa nota per evitare che sia meta dei soliti curiosi. E' possibile che nella comunque non vicino ad abitazioni, ci siano altri ordigni. L'area battuta in questa stagione soprattutto dai cacciatori di cinghiali. [a. r.]

IL PADRE DAVIDE: «POTREMO SENTIRLO PER TELEFONO SOLO UNA VOLTA OGNI DUE SETTIMANE»

Albenganese volontario sulla «Zefiro»

Dario Muscatelli Delogu, 18 anni, marinaio in Afghanistan

ALBENGA

Sulla fregata «Zefiro», salpata domenica dal porto di Taranto, è in viaggio verso l'Afghanistan. A differenza di altri marinai italiani, Dario Muscatelli Delogu, 18 anni, residente a Campochiesa d'Albenga, ha accolto con entusiasmo la notizia che avrebbe fatto parte della forza di pace italiana su uno dei 4 mezzi navali inviati in appoggio alla missione «Libertà duratura» (gli altri sono la «Garibaldi», l'«Etna» e l'«Aviere»). Lui, che ha sperato fino all'ultimo di essere scartato, è forse l'unico giovane del Ponente ad affrontare le zone calde di questa guerra «multifronte». In questi giorni di incertezze internazionali, però, l'inquietudine regna in famiglia, dove a servire lo Stato sono due. Davide Delogu, sovrintendente di polizia in servizio dal 1995 al commissariato di Alassio (ma da 25 anni in Rai) è il papà di Dario. «Non nascondo la mia preoccupazione, e quella di mia moglie, ancora più agitata per la partenza di Dario. Lui, però, voleva andare. Prima che stabilissero quali dovessero essere i 225 ufficiali, sottufficiali e marinai della "Zefiro" teso, pensava che li scartassero. Ci vorranno circa 2 settimane prima che raggiunga destinazione. Ora potremo sentirlo telefonicamente solo ogni 15 giorni», ha spiegato Davide Delogu.

L'ultima visita a casa Dario l'ha fatta ai primi di novembre, il servizio militare, per lui, è cominciato con il Car a La Spezia poi è stato mandato a Taranto dove è stato imbarcato sulla «Zefiro» e dove ha firmato per la «ferma breve» che lo lega alla Marina per altri 2 anni. Dopo la scuola media ed periodo come barman Dario ha quindi scelto di servire il proprio paese. «Quello che ci dispiace di più e che la missione non sarà breve e dovremo aspettare molto per riabbracciarlo», ha concluso il papà-poliziotto Delogu. [m. br.]

Dario Muscatelli Delogu

I DUE, TOSSICODIPENDENTI, SONO POI FUGGITI CON DUECENTOMILA LIRE

Nonnina rapinata in casa

Le hanno gettato una coperta in faccia

LOANO

«Non ci guardi in faccia, siamo tossicodipendenti, vogliamo solo i soldi». E' quanto hanno detto giovani, l'altra sera, ad una donna di 79 di Loano, «prima di» derubarla. I due malviventi hanno suonato alla porta della pensionata che abita in un condominio via Foscolo. Una volta hanno obbligato la donna a coprirsi il volto con una coperta. In pochi minuti hanno rovistato i cassetti e sono poi fuggiti con un bottino di circa 200 mila lire. Per la donna molto spavento per fortuna senza conseguenze. [a. r.]

SPACCATA ALLE SCUOLE DI PIETRA

E' entrato nell'edificio scolastico, difficoltà rompendo un dell'aula insegnanti, per rubare i pochi spiccioli del distributore di caffè. Si è però tagliato ad una mano rompendo il vetro. «Senza farsi problemi» medicato ed aperta la cassetta del pronto soccorso e si è accuratamente medicato con disinfettante e cerotti e, subito dopo, ha continuato il lavoro di ladro. Singolare furto nelle scuole medie Oberdan a Pietra. Anche in questo caso bottino è molto magro. I responsabili della scuola hanno sospetto che il furto sia stato messo a segno da chi conosceva molto bene l'interno della scuola, da sapere dove si trova la cassetta del pronto soccorso. Fra le ipotesi anche quella che il ladro sia un ex alunno della scuola media «Martinia», forse finito nel mondo della droga. Sembra che nella scuola pietrese sia particolarmente «facile». [a. r.]

VILLANOVA D'ALBENGA

UN ACCORDO CON L'ENAV

L'aeroporto in funzione con il buio

VILLANOVA D'ALBENGA. E' stato raggiunto, dopo anni confronti e scontri, con l'Enav (l'ente delegato al controllo della navigazione aerea), una intesa di massima, che nei prossimi giorni diverrà definitivo tramite una ultima stesura, per la possibilità di usare l'aeroporto durante le ore senza luce.

Dice il sindaco Balestra che ha condotto a Roma la trattativa: «Siamo arrivati una bozza di intesa che ci soddisfa, che cioè (malgrado qualche limitazione per quanto riguarda la possibilità atterraggio notturno per i piloti privati che non hanno mai atterrato a Villanova) accoglie tutte le nostre esigenze. Ho notato una diversa disposizione, molto più collaborativa dell'Enav, probabilmente in conseguenza alla sensibilizzazione fatta da organi politici».

Cadrebbe così l'ultimo impedimento per un uso commerciale pieno dello scalo e si potrebbe ridare il via a voli regolari per Roma sia per altre destinazioni (sempre che esista un mercato per sostenere tali collegamenti che non potranno più essere sostenuti con i fondi degli enti pubblici soci della AVA).

Commenta Balestra: «Il tavolo di trattative offertoci dall'ente per la navigazione aerea è questa volta ampio e molto attento. Presupposti questi per concludere l'intesa per l'uso anche durante le ore notturne o senza luce della nostra pista di atterraggio o decollo». Pare che il vento, considerato in passato un problema difficilmente superabile, sia ridotto alla sua reale portata non determinante. [r. sr.]

ALBENGA

ALLE 9,30 IN SAN MICHELE

Domani si apre il Sinodo

ALBENGA. aprirà domani alle 9,30 in San Michele il sinodo diocesano. Già annunciato e preparato dal settembre del 1998, l'assemblea dei delegati provenienti dalle parrocchie della diocesi di Albenga-Imperia, composta di 125 componenti, di cui poco della metà laici, terrà poi 15,30 alle 17,30 la prima delle previste otto plenarie presso la diocesana «Santa Maria Bellfiore» di Peagna di Ceriale.

La linea di comportamento curia, lungi da ogni possibilità mutamenti radicali (come avvertono i testi che accompagnano il sinodo), dibatterà comportamenti da tenere nei confronti dei danni causati nei giovani dall'«imperversare del consumismo» (anche il fenomeno sempre più diffuso delle droghe), nei confronti della famiglia e del dilagare delle convivenze, nei confronti dei giovani che si «allontanano dalla vita attiva della Chiesa». «Sarà scritto un profondo capitolo della storia di Albenga-Imperia», dicono gli organizzatori. Non potrà non essere anche affrontato il tema degli obblighi dei cristiani nei confronti dei bisognosi e quindi il problema dei rapporti con gli extracomunitari e il decadimento dei valori nella vita privata in quella politica. I temi sinodali verteranno argomenti teologici e pastorali, legati al contesto sociale e culturale attuale. La grande assemblea condenserà i risultati del lavoro in definitivo del sinodo». conclusione è per 18 giugno [r. sr.]

PIETRA L.

NOVITA' PER I CANTIERI

Rodriguez sbarcherà in Borsa

PIETRA L. La Rodriguez Cantieri Navali spa, proprietaria anche della fabbrica di Pietra Ligure, ha approvato il progetto di quotazione al Mercato telematico azionario. La decisione è già stata presa dall'assemblea degli azionisti. In questo ambito è stato, in particolare, deciso un aumento di capitale sociale sino ad un massimo di 11 milioni e 333 mila azioni, al valore nominale di 0,52 Euro.

La Rodriguez e di proprietà della Ustica Line per il 26,6%, della Comecam per il 24,6%, della Top management per il 24,6% e della General Elatric Capital per il restante 25,2%. Quest'ultima società potrebbe arrivare con l'inizio anno al 36,5% del capitale. Potrebbero esserci cambiamenti in funzione della quotazione in borsa. Attualmente la Rodriguez, azienda specializzata nella costruzione di navi ad alta tecnologia con stabilimenti a Pietra Ligure Messina, ha ordini per un importo di 542 miliardi. Nello stabilimento pietrese è in corso la lavorazione di altre 8 pilotine per la Guardiacostiera (7 sono già state completate e «varate»). Entro l'autunno prossimo sarà completato anche nuovo natante, da 84 metri, con caratteristiche tecnologiche molto innovative. In questi giorni sta arrivando a Pietra anche il materiale per la costruzione di un traghetto da 115 metri, gemello di quello già varato nei mesi scorsi. La commessa dev'essere ufficializzata. In fabbrica lavorano sino a 250 persone, ma quasi tutti di imprese esterne. [a. r.]

NOTIZIE FLASH

ALASSIO

Cade nella sua abitazione viene soccorsa dopo 12 ore

caduta nella sua abitazione (via Bixio) mercoledì sera. E' stata dai vigili del fuoco e dai militi della Croce rossa ieri mattina intorno alle 9,30. Un'anziana di anni trasportata al pronto soccorso dell'ospedale di Albenga. Le condizioni sono gravi. [m. br.]

ALASSIO

Attraversa fuori dalle strisce multato da un vigile urbano

Ha attraversato fuori dalle strisce in via Da Vinci ed è stato multato dal vigile per 38.100 lire. «E' una cosa davvero singolare. Il vigile è accanito con di me», lamentato verbalizzato, di Andora. «La multa è prevista dal codice giustificata dal comportamento tenuto persona», hanno ribattuto dalla polizia municipale. [m. br.]

Budello chiuso ai pedoni per lavori di canalizzazione

Non solo via Mazzini e via Savona ma anche l'ingresso a Levante del budello è in questi giorni chiuso al passaggio dei pedoni. Motivo, i lavori per sistemazione del rio e delle tubazioni sotterranee nei pressi del Bastione. [m. br.]

FINALE L.

Il ponte sullo Sciusa vietato al traffico

Da ieri mattina, per almeno un settimana, resterà chiuso al traffico il ponte in ferro sul torrente Sciusa a Finalpia. Sono previsti infatti lavori di ristrutturazione. Gli automobilisti, in alcuni casi, dovranno transitare sulla Aurelia per passare da sponda all'altra dello Sciusa. [a. r.]

invito

La F.lli Geddo è lieta di invitarvi all'inaugurazione del nuovo

Spazio Bellora

articoli coordinati per la casa

nel proprio negozio di Albenga il 24 novembre 2001.

F.lli Geddo & C. - Via dei Mille, 1

tel. 0182 559224

ALBENGA

dal 1897

Bellora Since 1883

F.lli Geddo

SUCCESSO A MONACO DELLA RASSEGNA ORGANIZZATA DA EZIO GREGGIO SULLA COMMEDIA CINEMATOGRAFICA

Domani gran finale di Film Festival

Con Alberto Sordi e le superstar della musica

Andrea Munari

Una settimana intensa per Ezio Greggio diviso tra gli impegni quotidiani di "Striscia la notizia" e "Monte Carlo Film Festival-la Commedia nel mondo", l'evento da lui creato e che sta offrendo una buona rassegna di film proiettati al Grimaldi Forum con opere prime di registi giovanissimi e nuovi lavori di altri già famosi. Uno dei momenti particolarmente importanti di questi giorni è stata l'anteprima del nuovo film dell'attore americano Leslie Nielsen in cui Greggio oltre a recitare è anche coproduttore. Alla proiezione hanno assistito il principe Ranieri e l'erede al trono Alberto. Una serata diversa e divertente per il sovrano monegasco che in un'atmosfera più rilassata e lontana dalla tradizionale ufficialità dei tanti appuntamenti monegaschi, si è regalato ore di cinema con un film, «A spaca travesty», che ha in mostra ancora una volta le trovate esilaranti di Leslie Nielsen e ha fatto vedere con Greggio a proprio agio nelle tante situazioni paradossali ed esasperate che la pellicola proponeva, con immancabili citazioni di film famosi di fantascienza. Alla fine della proiezione è giunto l'incoraggiamento dei principi per alimentare questo evento che ha tutti gli elementi per crescere e collocarsi a un livello internazionale di rilievo. Evidente la soddisfazione di Greggio che ha scelto Montecarlo per dar vita a questa sua nuova creatura. Quattro sezioni, competizione, anteprima, retrospettiva e spot pubblicitari di tutto il mondo si sono ispirati alla commedia, alla spina dorsale di questa rassegna che, nell'intento del noto conduttore, attore e giornalista, vuole valorizzare questo genere di film da sempre messo in secondo piano dalle grandi manifestazioni cinematografiche internazionali. Una sfida stimolante per questa prima edizione: «E' il nostro numero zero - dice Greggio - Film Festival già dall'anno prossimo si allargherà e si arricchirà di personaggi e di film di altri paesi. Questa prima edizione ci sta già dando le prime soddisfazioni, abbiamo un presidente di giuria che è il maestro della commedia all'italiana, Mario Monicelli, poi domani sera per il gala finale con le premiazioni ospiteremo Alberto Sordi, Leo Gullotta, Gina Lollobrigida e Silvana Pampanini». E sarà lo stesso Ezio Greggio a salire sul palcoscenico del Grimaldi Forum, alle 21.00, per presentare una serata che prevede anche ospiti musicali come Ivana Spagna, Tony Renis e Tullio Piscopo (informazioni al numero di telefono +377 9770 1616). Sarà affiancato dalle bellissime Yuma e Helen Hiding. Momento più atteso sarà e il verdetto della giuria per l'assegnazione dei prestigiosi Platinum Awards, realizzati gioielliere Alberto Repossi. Una serata di festa con divertimento e spettacolo garantiti, sicura è la presenza di tutta «Striscia la notizia» che del resto è già all'opera qualche giorno con Nanni Moretti-Valentino, alias Ballantini. Oggi ultimo giorno di proiezioni: retrospettiva, 14.30, «I nostri sogni» Cortafavi e alle 16.30 «Peccato che sia una moglie» Blasetti, competizione, ore 18.30, «Miracle a Memphis» di Pierre Falardeau e alle 21.00,anteprima per chiudere in bellezza, del film interpretato da Greggio «Arturo Colombo:un maresciallo in gondola» diretto da Carlo Vanzina. Biglietti disponibili anche in Riviera (9 mila e 15 mila lire per vedere i film e 30 mila lire per la serata di gala di domani), presso i negozi di dischi da Ventimiglia a Diano Marina: Storyville, Popoff, Music Center, Tutto Musica e Foto Click (informazioni al telefono +377 9770 1919).

Alberto Sordi parteciperà domani al gala finale del Film Festival. A destra Ivana Spagna, tra le star della musica internazionale che saranno protagoniste nella serata del Principato, e l'ideatore della rassegna cinematografica, il popolare Ezio Greggio protagonista del film «A space travesty» insieme con il celebre Leslie Nielsen

ISCRIZIONI RECORD ALLA INSOLITA GARA

Una maratona lunga 24 ore

MONACO

Arriva al gran finale l'annuale maratona aperta a tutti, professionisti e non, che ha già visto la partecipazione di personaggi dello spettacolo e dello sport tra cui Riccardo Cocciante e l'ex calciatore della Juventus e ora allenatore del Monaco, Didier Deschamps. E' stato il principe Alberto a dare il via ufficiale alla che si chiama «finish line» e ha il particolarità di permettere la partecipazione a sportivi di ogni età, dura una settimana, è aperta 24 ore su 24 e si snoda su un percorso lungo 767 metri allestito lungo il porto del Principato. Ognuno può correre per il tempo che desidera, da solo oppure in compagnia. Naturalmente non manca la competizione vera, per il palio il prestigioso trofeo LPG World. E questo l'avvenimento clou del weekend sportivo monegasco. E' la quinta di una prova che è anche iscritta nel calendario ufficiale della federazione francese di Atletica. Partenza domani ore 14.00. Il dato da registrare tra i record, c'è il numero di iscritti che ha superato i tremilacinquecento. Un primo importantissimo traguardo è stato dunque raggiunto. Sempre domani è in programma per i più piccoli l'esibizione "Fit Kids", un corso di fitness e danza per i bambini tra i 7 e gli 11 anni. La consegna dei premi per «finish line» è in programma domenica 25 novembre, alle 15, sul porto di Monaco. Il ricavato della manifestazione permetterà di aiutare un centro in Costa d'Avorio e il reparto di Pediatria dell'ospedale di Nizza.

IN PROGRAMMA MUSICHE DI BRAHMS E BEETHOVEN E DOPO L'EVENTO CENA DI GALA A «LES GENOIS»

Posti quasi esauriti per Zubin Metha

Concerto al Grimaldi Forum dell'orchestra del Maggio Fiorentino

Tutto pronto per l'atteso concerto dell'Orchestra del Maggio Musicale Fiorentino diretta dal celebre maestro Zubin Metha, in programma al Grimaldi Forum nella Salle des Princes domani alle 18.30. Presente anche la principessa Caroline di Hannover e della in beneficenza a favore delle Associazioni «Jeune j'ecoute» e «L'amico Charly». La maggior parte dei biglietti per assistere all'evento sono praticamente venduti in pochi giorni. C'è comunque ancora una certa disponibilità visto che la Salle des Princes può ospitare 1900 spettatori. Il prezzo dei biglietti per assistere al concerto è di mila lire per la balconata, 100 mila lire per la platea laterali, e 180 mila lire per la platea centrale e disponibili al Grimaldi Forum oppure alla Fnac (informazioni al numero +377 Seguirà una di gala nel salone «Les Genois», sempre al Grimaldi Forum, e per partecipare bisogna prenotare al numero di telefono +33 6808 67 48. Il programma presenta celebri sinfonie di Johannes Brahms e Ludwig Van Beethoven. Zubin Metha è uno dei più grandi direttori d'orchestra, gira il mondo e nella sua lunga e brillante carriera fu nominato nel 1978 direttore della Filarmonica di New York. Montecarlo è un'altra delle tappe prestigiose di questo grande artista. Un evento prestigioso organizzato da Tosca Production con la collaborazione del Comitato degli Italiani di Monaco (Comites). Per quanto riguarda l'aspetto benefico della serata, è detto che l'associazione «Jeune j'ecoute», presieduta dalla principessa di Hannover, è stata creata allo scopo di aiutare giovani in difficoltà che vivono e risiedono nel Principato, offrendo loro un luogo d'incontro e d'ascolto. «L'amico Charly» è stata fondata dai genitori di Charly Colombo, scomparso tragicamente all'età di 16 anni. La sede si trova a Milano e da poco ha ampliato i propri spazi con un'area dedicata ad un laboratorio teatrale e musicale per permettere ai giovani di sperimentare o approfondire altre possibilità di espressione e quindi di recupero. Un evento ricco di significato dunque, con un celebrato direttore d'orchestra e un gruppo di di altissimo livello. Monaco segna un altro appuntamento importante nel suo carnet, dopo il grande successo della rappresentazione di qualche giorno fa de «Il barbiere di Siviglia» voluta dal nostro Principato per la festa nazionale monegasca, con un cast quasi interamente italiano e con la partecipazione di Ruggero Raimondi.

Zubin Metha è il direttore dell'orchestra del Maggio Musicale Fiorentino

RETROSPETTIVA DEL GRANDE FOTOGRAFO

Berengo Gardin dal '53 al 2000

E' una bellissima retrospettiva la mostra fotografica allestita alla Fnac del centro comerciale Metropole di Monte Carlo. Si tratta di splendidi scatti realizzati da Gianni Berengo Gardin dal 1953 al 2000. Suggestive le foto in bianco e nero, senza effetti, sobrie, ispirate a momenti di vita normalissimi e risultato sorprendente. Berengo Gardin che vive attualmente a Milano, è nato a Santa Margherita Ligure nel 1930 e si occupa di fotografia dai primi anni '50. Ha lavorato inizialmente per il giornale «Il Mondo» e poi a portato le sue personalissime immagini sulle pagine patinate di pubblicazioni come Vogue, giornali come Le Figaro, Time, Stern, Harper's Bazar e tanti altri. Le sue hanno girato il mondo. Nel 1991 una retrospettiva a lui dedicata è stata presentata a Losanna e nel 1994 le sue foto vengono incluse nell'esposizione de «L'arte Italiana» al Guggenheim Museum di New York. Oltre 150 i libri di fotografie pubblicati. Un'occasione da non perdere per gli appassionati per ammirare i tanti momenti che ha immortalato la maestria attraverso il suo apparecchio fotografico. Questa mostra raccoglie le più significative e permette ai visitatori un viaggio nel tempo affascinante, un itinerario che riporta agli occhi mode, usi e costumi passato.

Bressan
Via Colombo, 37
DIANO MARINA
Tel. 0183 498696

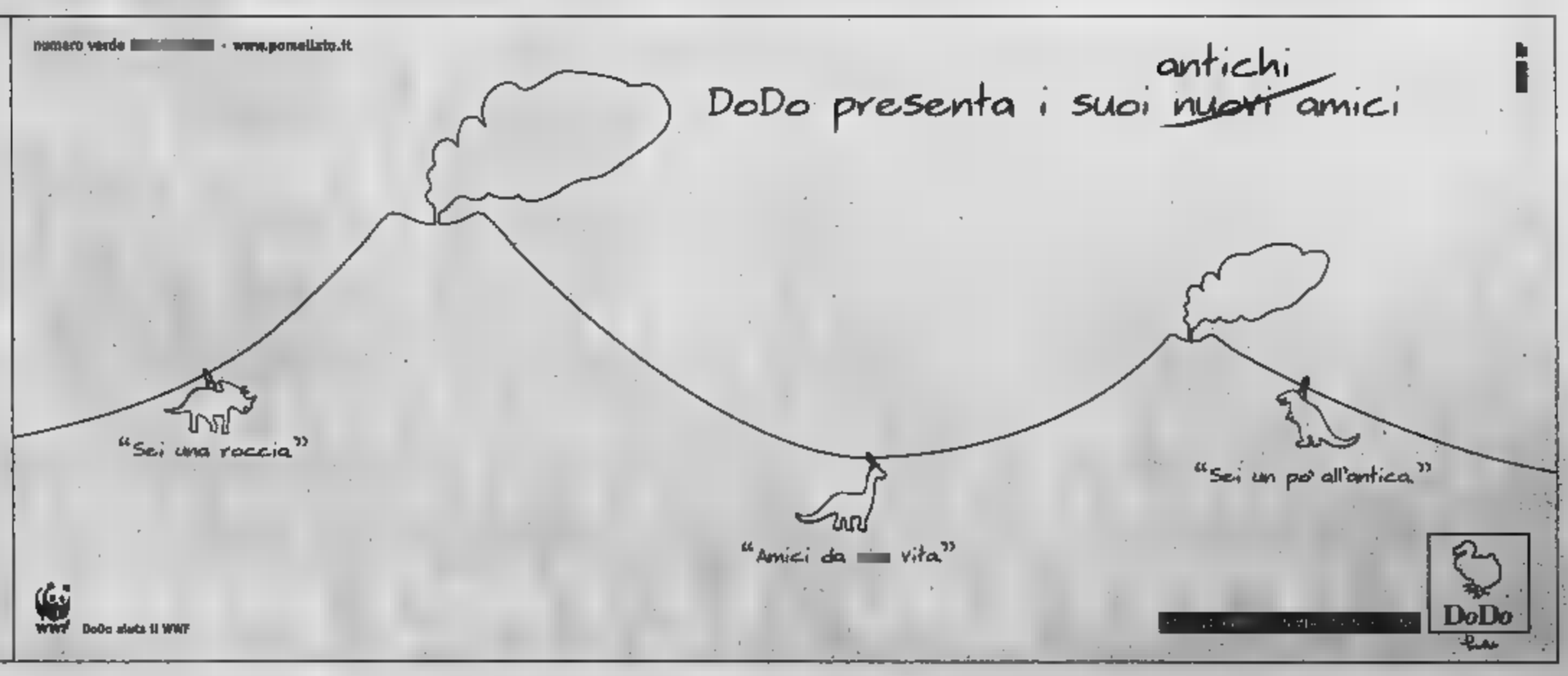

STASERA AL CINEMA

ALBISOLA
TEATRO LEONE
NON PERVENUTO

ALLEGHIUARA Tel. 692910
OGGI RIPOSO

Il diario di Bridget Jones
Ore 20;15-22 (nel festivi spettacolo anche alle 17)
Lire 10000-8000

Il patto dei lupi
Ore 20,30-22,45. Lire 10000-8000.

LOANESE Tel. 019-669.961.
Bandits
Ore 20,30-22,30
Lire 12000-8000-6000.

CHIUSO

TEATRO SASSELLO
Ravanello pallido. Ore 21,30 Lire 7000

VERIN 1.
Tel. 019-97.249

Jeremy Irons in «Il quarto angelo»

CAVOUR
Tel. 61978
Ore 10: **Rigoletto**
(anteprima dedicata alle scuole)

CENTRALE
Tel. 0183-63671.
La pianista
Orario 20,15-22,40
Lire

DANTE Tel. 0183-293620.
Il patto dei lupi
Orario 20,15-22,40

IMPERIA Tel. 0183-292745.
Bandits
Ore 20,15-22,40

POLITEAMA Tel 0183-495930.
Il mandolino del capitano corelli
Ore

CAPITOL Tel. 018443440.
OGGI RIPOSO

OLIMPIA Tel. 261955.
American Pie 2
Orario 20,30-22,30.
Informazioni anche sul sito: www.bordighera.it.

CRISTALLO Tel. 0184-206049.
OGGI RIPOSO.

Blu pesco Tel 0184-290014
OGGI RIPOSO.

ARISTON
Tel 0184-506.060.
Chiuso per preparazione spettacolo musicale

ARISTON RITZ Tel. 0184-506.060
Bandits
Orario: 15,30-22,30.
Lire 13000-8000.
dell spettacoli pomeridiani dal lunedì al venerdì e mercoledì giorno lire 8000).

Sala 1. Tel. 0 6.060.
Ore 21:

ARISTON ROOF-Sala 2. Tel
OGGI CHIUSO

ARISTON ROOF-Sala 3. Tel 0184-506.060.
OGGI CHIUSO

CENTRALE. Tel. 0184-597820,
Il patto dei lupi
Orari (indicativi) 15,30-22,30.
(primi due spett. pom. dal lunedì al venerdì e mercoledì tutto il giorno

2
L'apparenza inganna
Orari (indicativi): 15,30-22,30.
8000; 8000.
(primi dal lunedì al venerdì e mercoledì tutto il giorno lire 8000).

SANREMESE. Tel. 0184-507.070.
Orario 15,30-17-18,30:
Come cani e g
Ore 20.30-22.30:
Angel Eyes
13000-8000.
(primi dal pom. dal lunedì al venerdì e mercoledì tutto il giorno lire 8000).

(La programmazione e gli orari dei film possono subire variazioni anche in base lunghezza dei film stessi e alle esigenze della sala cinematografica)

AMERICA Sala A Tel. 010-595.91.46
Bandits
Regia di B. Levinson con B. e B. B. Thornton
Or.: 15.10; 20,40; 22,30.
Viaggio a Kandahar
Or.: 17; 18,50.

AMERICA Sala B.
Tel. 010-595.91.46
Original sin con A. Jolie, A. Banderas
Or.: 15,45; 18; 20,15; 22,30.

ARISTON MULTISALA. Tel. 010-247.35.49
Santa Maradona.
Or.: 15; 16,50; 18,50; 20,40; 22,30.

ARISTON MULTISALA Tel. 010-247.35.49
La pianista V.M. 14
Or.: 15; 17,45; 20,10; 22,30

AURORA Tel. 010-592.625
Come cani e gatti
Or.: 15,30; 17.30
La maledizione dello scorpione di Giada
Or.: 20,30; 22.30.

CINEPLEX PORTO ANTICO. Tel. 010-254.18.20
Il patto dei lupi.
con con S. L. M. Bellucci e V.
Or.: 15; 17,30; 20; 22,30; 1,00.

CINEPLEX PORTO ANTICO. Tel. 010-254.18.20
Angel eyes con J. Lopez
Or.: 17.30; 20; 22,30; 0,40

CINEPLEX PORTO ANTICO Tel. 010-254.18.20
Il diario di Bridget Jones
Or.: 15,50; 18; 20,10; 22.20; 0,20.

CINEPLEX PORTO ANTICO. Tel. 010-254.18.20
The score
Or.: 15,20; 17.50; 20.20; 22.50

CINEPLEX PORTO ANTICO Tel. 010-254.18.20
Il destino di un cavaliere
Or.: 15; 17,35; 20.10; 22,45.

CINEPLEX PORTO ANTICO. Tel. 010-254.18.20
Nella morsa del ragno
Or.: 22; 0,35.

CINEPLEX PORTO ANTICO. Tel. 010-254.18.20
gine con A. Jolie, B. Banderas
Or.: 15,45; 18,05; 20,25; 22,45; 1.

CINEPLEX PORTO ANTICO. Tel.
Training day con D. Washington, E. Hawke
Or.: 15,10; 17,40; 20,10; 22,40; 1.

CINEPLEX PORTO ANTICO. Tel. 010-254.
Come cani e gatti.
Or.: 15; 16,50; 18,40.

CINEPLEX PORTO ANTICO. Tel. 010-254.18.20
American pie 2
Or.: 15,30; 17,45; 20.

CINEPLEX PORTO ANTICO. Tel. 010-254.18.20
Regia di B. Levinson con B. B. Thornton
: 15; 17,35; 20,10; 22,45; 1,10.

CINEPLEX PORTO ANTICO. 010-254.18.20
Apocalypse now
Duvall e H. Ford
Or.: 15; 18,30; 22,10

CORALLO MULTISALA. Tel. 010-588.419
Betty love
Con M. Freeman e R. Zellweger
Or.: 15; 17,30; 20; 22,30.

CORALLO MULTISALA. Tel. 010-588.419
Y tu mamá también - Anche tua madre
regia di A. Cuaron con M. Verdù e G. G. Bernal
: 15,30; 17,50; 20,10; 22,30.

a Lagostena 164. Tel. 010-377.95.35
Viaggio a Kandahar
regia di M. Makhmalbaf con H. Pazira
: 19; 20.45; 22.30.

LUX Tel. 010-561 691
Il mandolino del capitano Corelli
Or.: 15; 17.30; 20; 22.30

Tel. 010-362.82.98
Il diario di Bridget Jones
con R. Zellweger, H. Grant e C. Firth
Or.: 15; 17; 18,50; 20,40; 22,40.

OLIMPIA Tel. 010-581.415
Il destino di un cavaliere
Or.: 15; 17.30; 20; 22,30.

ORFEO.
010-564 849
Streghe verso Nord
Or.: 15,30; 17.50; 20,10; 22,30.

RITZ D'ESSAI.
Tel. 010-314.141
el eyes con J. Lopez
Or.: 15,30; 17,30; 20,15; 22,30

UNIVERSALE MULTISALA.
Tel. 010-582.461
Il patto dei lupi
con S. Le Bihan, M. Bellucci e V. Cassel
Or.: 15; 17,30; 20; 22,30.

Tel. 010-582.461
Training day con D. Washington, E. Hawke
Or.: 15; 17,30; 20; 22,30.

UNIVERSALE MULTISALA.
Tel. 010-582.461
L'apparenza inganna
Or.: 15; 17,30; 20; 22,30.

CINEMA PARROCCHIALE.
OGGI

CINEMA
Tel
OGGI RIPOSO.

EDEN.
Via
Nella morsa del ragno
Or.: 15,40; 17,50; 20; 22,10

S. SIRO
TEL. 010-320.25.54
Nella morsa del ragno
Regia di M. Freeman e M. Potter
Or.: 20.30; 22,30

AMBROSIANO Tel. 010-513.61.36
Viaggio a Kandahar
regia di M. Makhmalbaf con H.
Or.: 20.15; 22

ARENA
American pie 2
Regia di J. B. Rogers con Biggs e S. Elizabeth
Or.: 20,15; 22,15

CINEMA FONTANABONA MONLEGRE
Tel. 0185-92.577
Am pie 2. Or.: 21.15

-288.033.
Bandits
regia di B. Levinson
Or.: 15,30; 17,45; 20; 22,20

AUGUSTUS Tel. 0185-61.951
Il patto dei lupi
con S. Le Bihan, M. Bellucci e V. Cassel
Or.: 15; 19; 22

DELPHI
Tel. 0185-50.781
Betty love con M. Freeman e R. Zellweger
Or.: 16; 18,05; 20,10; 22,20.

CASTERO.
0185-363 274
Il patto dei lupi
con S. Le Bihan, M. Bellucci e V. Cassel
Or.: 16; 18,10; 20,15; 22,30

ODEON.
Tel. 0185-309.694.
Betty love con M. Freeman e R. Zellweger
Or.: 19,15; 18,15; 20,15; 22,30

ARISTON Tel 0185-41.505.
Bandits
Regia di B. Levinson con B. Willis e B. B. Thornton
Or.: 20; 22.20

AMICI DE Tel. 010-413.838
Retrospettiva di Renoir, la regle du jeu. Or.: 21,15.

L.A.I. LUMIÈRE. Tel. 010-565.938.
Apri gli occhi di A. J. Noriega e P. Cruz. Or.: 21.

NICKELODEON Tel. 010-589.640
La nobildonna e il duca di E. Rohmer con G. C. Dreyfus e L. Russel. Or.: 16; 21,15

FRITZ LANG. Tel. 219.768.
Piccoli omicidi tra Delitti tratti dal omonimo. Comp. La Pozzanghera. : 21.30. Repliche sabato e domenica, ingr.

CARLO FELICE. OGGI RIPOSO.

POLITEAMA GENOVESE.
Gli Regia
Interpreti: M. Micheli e P. Baccolo. Or.: 21. Lire 45.000-85.000. Repliche fino a domenica.

TEATRO STABILE - Teatro della Corte.
I dieci comandamenti di R. Viviani, regia di M. Martone. Or.: 20,30. Lire 45.000-31.000. Repliche fino al 25 novembre.

TEATRO STABILE - Sala Mercato.
L'amore delle tre melarance. Interpreti: Lello Arena, M. Avogadro, G. Cali e R. Sarpi. Repliche fino al 25 novembre. Prezzi: 45.000-31.000.

TEATRO DELLA TOSSE TRIONFO.
OGGI RIPOSO. Pren. per **Waterwall** in scena dal 28/11. Ore 21. 1° giorno L. 20.000, repl. 30.000

TEATRO DELLA TOSSE - SALA AGORA'.
OGGI RIPOSO. Aperta la vendita biglietti singoli spettacoli. Orario cassa 15-20

TEATRO DELL'ARCHIVOLTO - GUSTAVO MODENA
Theatre de la mezzanine Francis. Tresor Public. Or.: 21. settori settore 30.000, 15.000

AUDITORIUM E. MONTALE. OGGI RIPOSO.

SALA TEATRO GARAGE.
Marocco di P. Petruzzelli e M. Calendi. Centro Teatro Ipotesi con P. Petruzzelli e P. Pezzi (tenore). Or.: 21. Repliche fino a domenica. Lire 22.000

LE T

Una scena tratta dal film «Il destino di un cavaliere» nell'Inghilterra del

A.I. INTELLIGENZA ARTIFICIALE. Fantascienza. In un mondo tecnologico, un androide bambino alla della sua umanità. ●●●●

AMERICAN 2. Comico. Ritornano i ragazzi del fortunato (and»: affittano una casa al e si divertono.

ANCHE TUA MADRE. Sentimentale. Il messicano Alfonso Cuarón porta storia di amicizia tra due ragazzi di diciassette anni e una ventenne. Il film ha vinto due premi a Venezia. ●●●

L'APPARENZA INGANNA. Commedia. L'introverso Pigeon è un di un' azienda sul punto di venir licenziato: nello lo periodo affiorano voci sua presunta omosessualità. ●●

CODICE SWORDFISH. Uno più temuti hacker della terra viene scelto da un pericoloso terrorista (John Travolta) per dar vita a un sensazionale colpo. ●●

GATTI. Commedia. La lotta cani e gatti è al centro di questa commedia con tanti effetti speciali e protagonisti a quattro zampe.

IL DESTINO DI UN CAVALIERE. Avventura. Nell'Inghilterra del 300 il figlio un artigiano sogna di diventare cavaliere. ●●

IL DIARIO DI BRIDGET JONES. Commedia. Da un inglese, le esilaranti vicissitudini e una ragazza londinese. ●●

DOMANI Commedia. In questo successo francese Jeanne Labrune porta sullo schermo la esilaranti vicissitudini di cinque amici: un'isterica, un sessuomane, un bulimico, una paranoica, una repressa. ●●

GOCCE D'ACQUA SU PIETRE ROVENTI. Drammatico. Ozon porta sullo schermo la pièce teatrale di Fassbinder: nella Germania anni 70 il giovane e ingenuo Franz va a vivere a casa di Leopold, uomo di mezza età di successo. Nella loro vita entrano all'improvviso le ex fidanzate. ●●●

Cameron Mitchell impersona un transessuale per amore aspirante rockstar in questa versione cinematografica di un successo della scena teatrale alternativa. ●●

JALLAL. Commedia. amici lavorano in un parco di una cittadina svedese: del due, iraniano, ha la sgradita sorpresa di essere avvertito dal padre che sta con la futura sposa. ●●

LA MALEDIZIONE DI GIADA. Commedia. Woody Allen è il detective compagnia di assicurazione nell'America degli Anni Quaranta. ●●

IL MANDOLINO DEL CAPITANO CORELLI. Sentimentale. Dal regista di «Shakespeare in love», la ricostruzione cinematografica dell'eccidio di Cefalonia del 1943 attraverso la storia d'amore tra un ufficiale italiano (Nicolas Cage) e una giovane greca (Penelope Cruz). ■

MOULIN Musical. Nella Parigi fine dell'Ottocento, storia d'amore un giovane poeta (Ewan McGregor) una celebre soubrette (Nicole Kidman) per il nuovo film dell'australiano Baz Luhrmann. ●●●

NELLA MORSA DEL RAGNO. Thriller. La figlia di un senatore viene rapita: indaga il detective Alex Cross (Morgan Freeman), già visto ne «Il collezionista», affiancato dall'agente dei servizi segreti die Flannigan (Monica Potter). ●●

LA NOBILDONNA E IL Drammatico. L'ultimo di Eric Rohmer è tratto dal libro dell'aristocratica inglese Grace Elliot e ne descrive le vicissitudini durante la rivoluzione francese. ●●●●

ORIGINAL SIN. Drammatico. Nella Cuba di Ottocento un ricco uomo d'affari (Antonio Banderas) viene sedotto giovane donna (Angelina Jolie), attraente quanto pericolosa.

LA PIANISTA. Drammatico. Il film Michael Haneke descrive le inquietudini sessuali di una quarantenne insegnante di pianoforte che vive con la . Lei è sab ●●●

LA Thriller. Jack Nicholson impersona un ispettore polizia di una del prossimo alla pensione che decide di dedicarsi al caso dell'omicidio di ●●

IL ANTO ANGELO. Drammatico. Jeramy Irons è il direttore di un giornale di Londra che perde la famiglia nel corso di un'azione di un gruppo di terroristi. Egli chiede giustizia e, se non la otterrà, è deciso a vendicarsi.

RAVANELLO PALLIDO. Commedia. Luciana Littizzetto l'una depressa segretaria un'agenzia di top che sopranominato Mummia. ●●

SANTA MARADONA. Commedia. Accorsi è un giovane che si appresta, suo malgrado, ad entrare nel (degli adulti; al suo fianco l'amico sfaccendato e due ragazze. ●●

SOLE NEGLI OCCHI. Drammatico. L'esordiente Andrea Porporati la storia di un giovane che uccide il padre e fugge al mare, il poliziotto sulle tracce lo trova e scopre che l'omicida ha subito un trauma in passato. ●●

STREGHE VERSO Commedia. Teo Mammucari fa parte di corpo speciale che combatte le streghe.

DAY. Washington è un duro sergente di polizia di Los Angeles disposto tutto pur di raggiungere l'obiettivo che si prefisso, Ethan Hawke la giovane sprovveduta recluta che gli viene affidata. ●●

Drammatico. Il film di Martinelli ricostruisce il dramma del Vajont.

VIAGGIO A KANDAHAR. Drammatico. Il regista Mohsen Makhmalbaf porta sugli schermi una testimonianza sulla condizione femminile in Afghanistan attraverso le vicissitudini di due sorelle. ●●●●

PER IL CONCERTO AL PALASPORT 10 CAMION DI ATTREZZATURE E TECNOLOGIE PER RIMEDIARE AI PROBLEMI DI ACUSTICA

E' scoppiata la febbre dell'Eros

Domani sera a Genova e martedì a Nizza

Lo Stileliberotour prende spunto dall'album di Ramazzotti da mesi in vetta alle classifiche

Cresce di ora in ora la febbre tra i fan per per il concerto di Eros Ramazzotti, dello «Stilelibero Tour», in programma al Palasport domani sera alle 21, artistico legato all'ultimo album domina le classifiche da mesi. Sono diverse migliaia i biglietti già venduti, alla Duemila-Grandieventi del promoter genovese Vincenzo Spera che ha organizzato il concerto, assicurano che alle biglietterie della Fiera di Genova, che saranno aperte dalle 11 di domattina, molti altri tickets saranno disponibili. Nei consueti punti di prevendita, i biglietti costano 50 mila, 58 mila e 80 mila lire, compresi i diritti.

Che un concerto imponente lo dicono già i numeri del tour. Per l'allestimento stanno arrivando in queste ore in Piazzale Kennedy dieci autoarticolati, roulottes e svariate auto, una ottantina di persone al seguito. Anche il buon Eros, in questi casi non si fa mancare nulla, confidando in un saldo positivo, in tutti i sensi, di questa nuova avventura live, alla fine delle ottanta date del Tour cominciato in aprile ad Ancona e che martedì sarà in Francia, a Nizza, mercoledì a Tolone e in chiusura venerdì 30 novembre al Filaforum di Milano.

Saranno tre ore di musica e canzoni, con un grande schermo e nuovissima tecnologia che, oltre a trasmettere il live del concerto ripreso da sei telecamere digitali e mixato da una mobile diretta da Simon Sidi (che ha diretto i concerti di Eurythmics e Tori Amos), manderà in rete filmati e immagini sulla base di sedici brani storici di Eros Ramazzotti.

Il concerto avrà un grande impianto luci con oltre centocinquanta proiettori motorizzati di altissima tecnologia, installati su strutture mobili controllate computer.

Eros Ramazzotti sarà martedì a Nizza

Particolari misure e accorgimenti sono stati presi dalla Duemilagrandieventi e dagli ingegneri del suono di «Stileliberotour» per limitare il più possibile la vera e propria strage di note che il Palasport genovese compie spesso, senza alcun timore reverenziale, nei confronti di cantautori e rockstar. Obbiettivo che stavolta dovrebbe essere assicurato, oltre che pannelli sistemati nei punti più critici della grande struttura, soprattutto dai quaranta sistemi V-Disc per la diffusione audio del concerto, diversi sistemi Meyer Sound e apparecchiature in radiofrequenza per garantire gli ascolti a Eros Ramazzotti e ai musicisti sul palco.

Il cantante sarà accompagnato dalla sua band con Alfredo Golino alla batteria, Flavio Scopaz al basso, Nicolò Fragile ed Ernesto Ghezzi alle tastiere, Paolo Carta e Giorgio Secco alle chitarre, Paola Repele e Joy Malcom coriste.

Per chi non riuscisse al ministero al concerto genovese, resta la possibilità di Nizza, dove Eros Ramazzotti si esibirà alle 21 alla Salle Nikaia, raggiungibile uscendo allo svincolo 51 di Nizza Sant Augustin. I biglietti per questo concerto francese possono essere acquistati sul sito Internet www.nikaia.fr al prezzo di 70 e 90 mila lire. Circa duemila i posti disponibili, novemila del palazzetto. [m. b.]

NEI CENTRI STORICI DI ONEGLIA E PORTO MAURIZIO

Mostre, un weekend tra vernissage e iniziative artistiche di beneficenza

Weekend di mostre nel capoluogo, tra collettive legate ai festeggiamenti patronali, iniziative benefiche e vernissage di artisti centri storici. Oggi in via XX Settembre a Porto Maurizio si apre «Arte in vetrina»: alle donne andranno omaggi floreali offerti dal vivaio Patrucco. Nelle vetrine dei negozi strada chiusa al traffico si potranno vedere opere di Bernardo Asplanato, Mario Lepre, Pietro Badano, Pablito, Irina Baljaeva (giovane pittrice origine russa che risiede nel Ponente), Ivan Rossi, Giovanni Beraldi, Gia- Sciandini, Silvana Cannas, Giovanni Scremin, Marisa Contestabile, Ester Sereno, Umberto Corradi, Elisabetta Tenti, Guido Del Noce, Maria Teresa Tissone, Giuseppe Ferrando, Guido Topazio, Anna Maria Galleano, Alfredo Zanazzo e Salinuccio Giannelli. Si prosegue fino all'8 dicembre.

Sempre oggi alle 16 sarà inaugurata alla caffetteria degli Orti, nell'omonima galleria sotto i portici onegliesi, in un'insolita ambientazione, la personale della pittrice finalese Carla Marino, anni, residente a San Lorenzo. La proposta continua fino a tutto gennaio.

Visitare la mostra-vendita domani e domenica alla parrocchia di Cristo Re in via Trento permette anche di fornire un sostegno umanitario. Saranno esposti artigianali di cucito e ricamo: il ricavato sarà destinato alla realizzazione del progetto Infanzia per la scolarizzazione dei bambini di Anjuan, nelle Isole Comore. L'iniziativa è del gruppo imperiese dell'Aifo, Associazione nazionale Amici di Raoul Follereau.

L'esposizione sarà aperta domani dalle 15 alle 19 e domenica dalle alle 12,30 e dalle 15 alle 19,30. Novità in vista anche alla galleria Aguaplano di via San Giovanni 56 a Oneglia. Domani alle 17,30, vernissage della personale di Roberto Tibaldi, artista piemontese anni, vincitore della prima gara di pittura «des Arts», competizione indetta dalla rivista omonima, nata nel '99 a Imperia. A convincere la giuria, che comprendeva pure lo storico dell'arte Rodolfo Falchi, è stata l'opera «Split Rock Lighthou-». Da allievo di Daniele Fissore, Tibaldi presenta 25 dipinti. Orario 10-12,30 e 15,30-19,30, fino al 2 dicembre. [e. f.]

Cucito e ricamo in via Trento

MUSICA DAL VIVO NEI LOCALI DELLA RIVIERA. LE PROPOSTE DI ACQUA SALATA, TRE ALBERI E CHICA LOCA

Una lunga notte di pop, rock e blues

Mp3 a San Bartolomeo, Combriccola del Blasco a Perinaldo

E' la musica dal vivo la grande protagonista del venerdìm in Riviera. Ecco una guida per orientarsi tra le diverse proposte.

SAN BARTOLOMEO AL A La Rinascente questa sera a partire dalle 22,30 esibizione del trio «Mp3» con brani di pop-rock (Prince, U2, ecc.). Dj Luchino e Dany al Barock Cafè.

PIANO SAN PIETRO Rock, pop e hip hop al Pop.

DIANO MARINA Si balla al Tangò di Molo Landini (house nel piano sotterraneo, revival al pianterreno, musica soft al primo piano). All'Acqua Salata di scena dalle 22,30 la West End Band con musica soul, rock e pop.

IMPERIA Al Madama Dorè Cafè, in piazza Doria 16, esposizione degli ulivi di Marianna Garabello dalle 7 alle 20. Alla pizzeria «Al Dollaro», in viale Matteotti 76, stasera bibita omaggio a tutti, domani a chi porta un amico una pizza omaggio e domenica pizza gratis ai più piccini. Animazione con dj al bar Zanzibar del Prino. Al caffè d'Aste, in via Giovanni 24 a Oneglia, inaugurazione dell'apertura serale con la degustazione del vino «Concilio» in una suggestiva atmosfera. Stamane alle 10 anteprima giovani al Cavour dell'opera lirica «Il Rigoletto», melodramma in tre atti di Giuseppe Verdi, allestita dal Teatro dell'Opera Giocosa. Direttore: Fabiano Monica, regia di Elisabetta Courir, e costumi di Guido Fiorato, maestro dei cori Massimo De Stefano.

PIEVE DI TECO Laboratorio teatrale per ragazzi e adulti oggi pomeriggio alle 17 nell'istituto Gabrielli. Lo organizza «La maison des hirondelles» in collaborazione con la Comunità montana Valle Arroscia e l'istituto Gabrielli.

CIPRESSA Ritrovo con videogiochi e musica allo Shon Bar.

STERNAZIO Da Tio Pepe quindici specialità culinarie sudamericane e musica.

RIVA LIGURE Musica da ballo al Sensual con l'Orchestra Golini.

Sciaratu gastronomia e animazione.

A DI Riapre l'American bar Tre Alberi con un aperitivo alle 17 e, la sera, un concerto dei Grove Machine, musica funky e rock e cover da Steve Wonder a Lenny Kravitz. Al Flower's Pub (dove si può anche giocare a freccette troniche) con musica commerciale, il dj Vik Rosetola-

Balli e musica dal vivo in Riviera

to e una cubista della Moonlight. Al Papagayo (cocktail di Max e Lorenzo) musica proposta dj Nervus.

riaperto il Germinal, osteria dove si ascolta anche musica.

BADALUCCO Giochi vari (tradizionali e video), gelati artigianali, stuzzicherie e musica all Bar Pradio.

SANREMO Al casinò (Sala Liberty) piano-bar con Umberto Benny. Ballo liscio alla Lambada di via Margotti 9. Musica varia all'Aighesé American Pub nella Pigna. Due sale per ascoltare musica di diverso tipo a La Villa. Karaoke all'Havana Pub di via D'Annunzio alternato con canzoni proposte da Marco Martella. Musica varia al Mistral Pub sul rondò Garibaldi. Musica e cubista all'Atlantic Bar. Al Bar En Plein musica d'atmosfe- e, al bancone, Zio Pax e Angela. Video, musica e gastronomia al Sax Pub. Disco-bar al Whisky a go-go. Musica dal vivo al Living Garden nei Giardini Vittorio Veneto e, da mezzanotte, del Pirata sul lungomare Bussana il tastierista Tony Drops. Alle 2 della notte apre il bar Portioli, davanti all'ex stazione ferroviaria (musica e brioches appena sfornate).

Serata all'insegna della latino-americana alla Dolce Vita con il dj Biscochito e maestri di ballo.

BORDIGHERA Musica dal vivo al Chica Loca di Argentina con la band della Costa Azzurra Blah Blah, prodotta Julian Lennon, che propone brani U2, Depeche Mode, Jamiroquai, oltre alle richieste del pubblico. Si balla alla discoteca Kursaal, sempre sul lungomare, al ritmo di musica commerciale, house e techno selezionata dj Sancho e Marcodello. Piatti caldi fino a tardi e sottofondo musicale al Graffiti pub di via Vittorio Emanuele.

VALLECROSIA Al Music Box di via Romana drink e panini fino a tardi.

Al pub Charlot drink, spuntini e panini.

PERINALDO Musica live al Fantasy Ristopub di via Visitazione 7, alle 21,30, con la Combriccola del Blasco, propone un omaggio al grande Vasco. Infocall allo 0184/672064.

VENTIMIGLIA Ritrovi alla vineria Consani di via Cavour e al Bixa sul lungomare.

MASSIMI — **IL COMPUTER CI SUGGERISCE**

BARI	35				17
	97	74	68	63	63
CAGLIARI	36	76			27
	68	63	58	56	52
	39	78	71	15	68
	77	83	57	53	
	14	42	59	56	36
	123	72	65	53	51
MILANO	64	65	41	34	51
	105		63	54	51
NAPOLI	42		51	15	
	64		43	43	
PALERMO	33	79	11	27	22
	93	57	56	53	52
	87	39	12	81	80
	72	68	61	56	53
	71	22	48	70	49
	84	73	57	49	47
VENEZIA	43	70	41	67	32
	120	68	55	54	52

Ambi centrati: Ambi centrati sul di Palermo. Ecco le 30 coppie su cui puntare. Il gioco va programmato per almeno 4 settimane consecutive gli altri sistemi:

81-1	81-18	81-70	81-64	81-88
81-3	81-21	81-40	81-68	81-89
81-6	81-24	81-48	81-75	81-90
81-10	81-30	81-51	81-79	81-2
81-12	81-33	81-56	81-80	81-28
81-13	81-36	81-61	81-83	81-39

mature: ambate in scadenza d'uscita, infatti tra parentesi indichiamo la presunta scadenza a estrazione:
Bari 17 (2); Cagliari (1); Firenze 18 (3); Genova 56 (2); Milano 11 (1); Napoli 85 (1); Palermo 63 (0); Roma 47 (3); Torino 90 (5); Venezia 44 (1).

Per questa settimana il computer ci consiglia i 40 ambi in frequenza sulla ruota di Genova:

81-1	81-41	81-89	3-16	3-64
81-7	81-48	81-90	3-21	3-58
81-10	81-56	81-2	3-28	
81-17	81-61	81-15	3-30	3-70
81-23	81-63	3-1	3-36	3-75
81-28	81-69	3-5	3-41	3-80
81-31	81-70	3-10	3-48	3-84
81-36	81-78	3-12	3-56	

Per una lunghetta più in ritardo sviluppata per ambo e terno da giocare a Roma:

10-20-30	30-80-90	60-70-80
10-40-50	30-10-20	60-90-10
10-60-70	40-50-60	60-20-30
10-80-90	40-70-80	60-40-50
20-30-40	40-90-10	70-80-90
20-50-60	40-20-30	70-10-20
20-70-80	50-60-70	70-30-40
20-90-10	50-80-90	70-50-60
30-40-50	50-10-20	80-90-10
30-60-70	50-30-40	80-20-30

SUPER LOTTO - CACCIA AL JACKPOT
Giocate e sistemi integrati

L. 1900 2 combinazioni	34 - 48 - 53 - 61 - 86 - 6 12 - 18 - 68 - 70 - 10 - 55
L. 6650 7 combinazioni	66 - 50 - 74 - 84 - 13 - 67 - 90
	Giocate sistematiche con basi
L. 218.200 224 combinazioni	- basi fisse prese 1 a 1 = 11 - 29 - 38 - 63 - varianti = 14 - 17 - 88 - 90 - 74 - 23 - 59 - 43

Vincite:

Statistiche a cura della Ricevitoria n. di Davide e Liliana Miola, Viana 27, Candelo

NUOVA INIZIATIVA DELLA CASA EDITRICE DI VENTIMIGLIA

Il «Lilith» di Mac Donald tradotto dalla Philobiblon

VENTIMIGLIA

Dopo la «Dama di cuori trafitti», di Ivan Arnaldi, la Philobiblon, giovane editrice di Ventimiglia, lancia, nel panorama letterario nazionale, un'altra opera di valore. E' la traduzione, in italiano, di «Lilith», capolavoro dello scrittore George Mac Donald, ritenuto il creatore del genere fantasy.

Mac Donald, scozzese, come tanti altri sudditi d'Albione, arrivò a Bordighera nel 1879, per godere del clima e delle bellezze del territorio e restarvi ventitrè anni. La cittadina di fatto costituiva un avamposto della cultura inglese. C'erano i primi campi da tennis realizzati in Italia, un «British Store», la Chiesa anglicana, una banca, una biblioteca, persino un giornale bilingue.

Mac Donald, che era nato ad Huntley, villaggio dell'Aberdeenshire nel 1824, con la numerosa famiglia, si insediò in un'abitazione, che chiamò «Casa Coraggio», nella strada che collega la via Aurelia alla via Romana, poi via Vittorio Veneto. casa divenne un punto di riferimento per la cultura e non solo. Settimanalmente Mac Donald teneva apprezzate e seguite conferenze sulla letteratura inglese. Segnato suoi affetti (quattro figli morti per tisi) era anche pronto ad poveri e derelitti. Come, nel 1887, diversi senzatetto dopo il terremoto. Tornò in Inghilterra nel 1902. Deceduto nel 1905, cremato, le ceneri, per sua volontà, vennero deposte nel cimitero di Bordighera.

«Lilith», romanzo fantastico simbolico, è stato tradotto Giorgio Spina. Che afferma: «E' il capolavoro in assoluto di Mac Donald. Un'opera fantastica che solo in apparenza può vedersi esemplare gotico ottocentesco». Il libro è chiuso da una post-prefazione di Andrea Dacrema. Entusiasti Domenico Managò e Gianni Ricelli, titolari della Philobiblon. «Miriamo - dicono - ad apprentare un catalogo di cultura che nazionale». [m. c.]

LA NUOVA PASSIONE STA CONTAGIANDO TUTTA LA PROVINCIA: GARE E CAMPIONATO A DIANO MARINA

Freccette, a Imperia diventa quasi una mania

Questa sera comincia un torneo «master» al bar Colombo con più di 30 iscritti

IMPERIA

Freccette, «Darts», all'inglese. Un passatempo tipicamente anglosassone prendendo piede anche nella mediterranea Imperia, più avvezza a sfide a calcetto e al limite a biliardo. In tutta la provincia si moltiplicano le sfide e i locali che mettono le freccette elettroniche tra i divertimenti di punta sono sempre più numerosi. Testimonianza tangibile «Dart-mania» il torneo 301 Master Out in programma stasera alle 20,30 al bar Colombo di piazza dell'Unità, alla stazione di Oneglia. Sono 32 i giocatori iscritti. Spiega Andrea Comiotto, titolare del bar imperiese nonché alfiere della squadra che fa capo allo stesso esercizio, quest'anno in C e un passo dalla B: «In provincia sono primo in classifica, come al mio compagno di squadra Maurizio Carfagli. nostra sala per le freccette è diventata un punto di riferimento in zona e ogni venerdì ci sono incontri di campionato». Poli molto importanti e livello competitivo, che al di là del passatempo vedono anche la gara, sono il Cit Paris di Carvo che propone invece le sfide lunedì e ha di punta Montecristo, quinto classificato alle finali nazionali di serie B, anche il pub Excalibur via Cairoli a Diano (Davide Irmo e Roberto Branca i suoi specialisti) e Candle Light di località Sant'Anna, sempre nella città degli aranci (Alberto Data è il suo paladino). Altra realtà di rilievo è il «Green Planet», sala giochi di via Garessio a Imperia che punta su Briatore e Vazzano e ha squadra già in B.

In provincia di Imperia si moltiplicano i tornei di freccette in locali e bar

Freccette elettroniche in prima linea anche al Bowling di Diano Castello e in una miriade di locali, tra cui il ristorante L'Anonimo di via Novaro nel capoluogo, il Bar Sport di Caravia la ludoteca Capriccio di viale Matteotti a Diano. L'elenco sempre più lungo. Chi vuole avvicinarsi alle freccette può noleggiare i «ferri del mestiere» dal responsabile provinciale per il world», Sergio Pellegrini, alla ditta War di Imepria (tel. 0183-273511). [e. f.]

SERIE D: BIANCOBLU' IMPECCABILI NEL RECUPERO, DOMENICA AL BACIGALUPO GRANDE SFIDA ALLA CAPOLISTA

La puntualità del Savona

Battuto il Voghera, mirino sull'Ivrea

I «pruriti» della Sanremese

Battendo il Val d'Aosta i biancazzurri potrebbero tornare nel giro che conta

SANREMO

D'accordo, le posizioni di vertice non sono (o non sarebbero) nei piani della Sanremese. Ma i biancazzurri, reduci dall'amaro k.o. di Borgomanero, il calendario offre l'opportunità, per ora teorica, di accorciare le distanze dalla vetta. Perchè domenica, al «Bacigalupo» di Savona, i biancoblù di Tufano riceveranno la capolista Ivrea. Con l'obiettivo - come potrebbe essere diversamente? - di fermarne la corsa. Un obiettivo che farebbe comodo a tutti, Sanremese compresa, per accorciare le distanze nella zona alta della classifica. Insomma per rendere più corta la graduatoria e ridare fiato ad un torneo che, per ora solo grazie al Savona, non è ancora tutto canavesano, con Ivrea e Canavese nelle vesti di protagoniste.

Vista la cosa da Sanremo, però, la condizione irrinunciabile è quella di battere, domenica, il Valle d'Aosta, ospite di turno al «Comunale». Una formazione in salute quella valdostana, allenata da Giorgio Benedetti, ex mister dell'Imperia di qualche stagione fa. Un Valle d'Aosta che, dopo [illegible] fatto il record dei pareggi nelle prime giornate, adesso ha cominciato anche a vincere portandosi a ridosso della zona alta della graduatoria, [illegible] un solo punto di distacco della Sanremese. Sarà un avversario ostico per i biancazzurri di Luigi Cichero chiamati, sul proprio campo, a riscattare l'incerta prova di Borgomanero.

Un match che a Sanremese affronterà a ranghi compatti. Mister Cichero ha a disposizione tutto l'organico anche se ben difficilmente modificherà in misura significativa la squadra su cui ha puntato nelle ultime settimane. Possibile, ma non certo, qualche avvicendamento tra gli «undera», magari [illegible] il ritorno, dal primo minuto, di Corrias in difesa. [illegible] sono decisioni che il tecnico prenderà nelle prossime ore. Una buona notizia è arrivata, piuttosto, dal giudice sportivo che ha squalificato Lunardon, uno degli uominbi-guida del Valle d'Aosta. Sarà un'assenza pesante per gli avversari.

Da come si metteranno le cose domenica dipenderà anche l'immediato futuro della squadra. Un reinserimento più vicino al vertice potrebbe accellerare il programma di rafforzamento che prevede l'arrivo a Sanremo di una punta, attualmente in un altro girone di serie D, [illegible] cui ci sarebbe già [illegible] accordo. Sempre più vicina, invece, la partenza di Materazzi. Quasi certamente, per lui, una destinazione italiana. [b.m.]

Perrone è il portiere dei biancazzurri

Nanni De Marco

SAVONA

Un bel Savona ha fatto [illegible] il recupero di campionato col Voghera, e tre punti che lo confermano in terza posizione. Ora [illegible] confida in un'altra prestigiosa affermazione, domenica sulla capolista Ivrea (29 punti contro i 26 dei biancoblù): sarebbe l'aggancio in vetta, anche se la Canavese che [illegible] seconda [illegible] 28, giocando in casa con la Sestrese, potrebbe ringraziare...

Mercoledì, in una bella giornata, oltre 700 savonesi si sono stretti nell'abbraccio finale per applaudire i ragazzi di Tufano: un finale-thrilling li ha fatti amare ancora di più. Saggiamente Tufano ha pensato anche a domenica: c'è l'Ivrea e il centravanti Sala potrà rientrare.

Crescono intanto molto bene Contino e De Lucia, veri punti di forza del movimento biancoblù, seguitissimi dai talent [illegible]: mercoledì al Bacigalupo [illegible] abbiamo riconosciuto almeno mezza dozzina, segno che la «legge dei giovani» sta pagando... almeno per il Savona. Al centro del campo «Duracell» Perrella macinava chilometri [illegible] chilometri sotto [illegible] sguardo da cerbero dell'arbitro che pareva aspettarlo con il cartellino giallo in [illegible]: a quel punto sono [illegible] molto azzeccati i cambi Biffi-Bertolone e Perrella-Riolfo. Meglio non rischiare.

Bracaloni si conferma faro e goleador

Per il cambio Alou-Gay, invece c'è stata la necessità dovuta ad [illegible] risentimento muscolare del titolare. Gay si è [illegible] in lungo ed in largo, ma non pare avere ancora fatto confidenza con l'erba del Bacigalupo, Scivolava spesso, forse una diversa calzatura lo favorirebbe: c'è necessità delle sue scorribande.

Lamberti ha fallito la terza rete; lui vuol sempre colpire al volo d'esterno sinistro e stavolta l'invitante palla offerta [illegible] Peluffo è volata alta: peccato, sarebbe stato il 3-0 e si sarebbero evitati i patemi finali. C'è quindi da parlare bene di tutti, il momento magico è palese e i punti incamerati adesso potranno certamente fare la differenza. Intanto il trio storico Di Gioia-Biffi-Bracaloni si è confermato ancora una volta l'ossatura della squadra per impegno, gioco e serietà... Tutto bene insomma, con applauso finale degli Ultras e del pubblico ai biancoblù radunati davanti alle tribune. Ci si aspettano grandi cose, da questo Savona.

ESPOSITO CONTRO BELLOTTO, LUCA PER LA SOCIETA'?

Samp, polemiche e l'ombra di Vialli

Giancarlo Scartazzini

GENOVA

La Sampdoria supera [illegible] l'ostacolo Cittadella, ma nella squadra divampa l'ennesima polemica. Dopo quella fra l'allenatore Gianfranco Bellotto e Jovicic, con il giocatore che mercoledì sera, per punizione, è stato fatto accomodare in panchina, ieri [illegible] seconda polemica si è insinuata nell'ambiente blucerchiato. A gettare benzina sul fuoco è stato Esposito, partito dalla panchina ed autore del gol del momentaneo 1-1.

«Sarà un caso, ma ogni volta che gioco realizzo almeno [illegible] rete. Mi auguro che [illegible] notato questo particolare, mentre altri sembrano considerarlo marginale. Nel calcio un attaccante può "parlare" solo con i gol: Carmine Esposito, alla Samp, ha sempre rispettato le consegne». Esposito aggiunge un altro particolare, che nei prossimi giorni sarà sicuramente esaminato dal tecnico. «In Coppa Italia, contro il Torino, ho realizzato il gol decisivo, quello che ci ha permesso [illegible] superare il turno. Il premio? Nel derby [illegible] finito addirittura in tribuna, [illegible] in panchina...».

L'obiettivo è chiarissimo, mister Bellotto. Che risponda per le rime: «Il signor Esposito (proprio così, testuale, n.d.r.) deve pensare soltanto a giocare e fare gol, il [illegible] è compito dell'allenatore. Anzi, quando una punta segna ha fatto soltanto il proprio dovere, quindi dovrebbe tacere. La sortita del signor Esposito non mi è piaciuta, è chiaro che il mio ruolo di allenatore mi obbliga a prendere determinate decisioni, anche impopolari». Sulla partita contro il Cittadella, Bellotto è stato ugualmente pungente. «Nel primo tempo mi è sembrato di non vedere una squadra in campo, la mia. Molto meglio [illegible] ripresa, ed il [illegible] è stato legittimo. Nel calcio è sempre meglio vincere giocando male, piuttosto che perdere per una punizione che non c'era, come [illegible] alcune settimane fa contro una squadra della quale non ricordo il nome...». Genoa, mister: Genoa.

La serata può quindi essere archiviata dalla Samp positivamente per i tre punti, non certo per il gioco. Nel frattempo è saltato il ritorno di Coppa Italia contro la Juventus (si giocherà il 12 dicembre), poich[illegible] gli uomini di Marcello Lippi mercoledì prossimo dovranno recuperare la gara di Champions League, rinviata per nebbia. Si attendono intanto «fumate», di ogni colore, per la vicenda societaria, e riprende quota l'ipotesi [illegible] un interessamento di Gianluca Vialli. E' stato visto a Genova nei giorni scorsi: se «interviene», sarà certo per un ruolo di primo piano. Manager all'inglese?

BASKET

GRANDI PERSONAGGI RILANCIANO LA DISCIPLINA: LA SAVONESE SVETTA ED E' ANCHE NEL MIRINO DEGLI USA

Da Carlo Recalcati a Susy Bonfiglio

L'allenatore della Nazionale allo stage dei Cadetti ad Albenga

Guglielmo Olivero

Momenti [illegible] grande basket per gli appassionati savonesi. Momenti da trascorrere con il commissario tecnico della Nazionale, Carlo Recalcati che ad Albenga ha presenziato allo stage della Nazionale Cadetti; momenti da trascorrere, davanti alla tivù, per applaudire ed ammirare una strepitosa Susanna Bonfiglio che ha limitato i danni della squadra femminile nell' incontro con la Lituania.

[illegible] Carlo Recalcati, neo-commissario tecnico della Nazionale maschile, nominato dopo il disastro ai campionati Europei di Atene dell'agosto scorso, è stato per quattro giorni ad Albenga a seguire lo stage della Nazionale Cadetti. Lui, ospite del Basket Albenga e del Pool 2000, si è dichiarato ottimista sul futuro della pallacanestro azzurra: «Le qualificazioni europee sono il punto di ripartenza. Da qui dovremo costruire una squadra competitiva, in grado di poter dire la sua nei grandi appuntamenti». E Albenga, come sottolineava ieri il dirigente Noè Marco, ha portato fortuna al neo ct: «Mercoledì sera c'è stato il fortunato esordio, per le qualificazioni continentali, contro l'Inghilterra. L'Italia ha vinto alla grande e noi speriamo di avergli portato fortuna. Comunque il raduno della nazionale Cadetti ha dimostrato anche che il binomio sport-turismo è vincente visto i tanti personaggi del basket presenti all'appuntamento».

VAL, BUSY Mercoledì è stata una serata no-stop per gli appassionati di basket sintonizzati [illegible] Raisport Sat: prima il debutto di Recalcati contro l'Inghilterra, poi la nazionale femminile, sempre per le qualificazioni continentali, a battersi contro la Lituania. Le azzurre sono state battute, ma [illegible] rimaste in gara per tre quarti [illegible] match grazie a Susanna Bonfiglio che ha [illegible] in luce un talento che sta incuriosendo anche alcune squadre americane. Lei, che milita nel Priolo (ruolo di guardia) è stata protagonista del primo allungo azzurro e, nel terzo tempo, di una serie di realizzazioni (totale 22 per 9/16 sui tiri) che hanno illuso la squadra. Poi dopo il terzo fallo è stata messa a riposo tornando per il finale di gara, quando ormai tutto era compromesso. Ha affermato Susanna al termine del match: «Certo, dopo questa sconfitta la strada per gli Europei che si terranno in Grecia nel 2003 è più lontana. Ma [illegible] ci crediamo [illegible]. Ci dobbiamo crederee. Di lei ci sarà bisogno domani in Belgio in una partita da vincere ad [illegible] costo e poi mercoledì nel match [illegible] vale una qualificazione contro la Repubblica Ceka.

[illegible] TAVOLO: [illegible]' LE PONENTINE

Ancora una sconfitta per il Gstt Sanremo (Borella, Vitanza, Cartisano) nel campionato di serieB1 di tennis tavolo: nell'ultima giornata del torneo è stato battuto (0-5) a Gallarate ed ora la formazione sanremese è fanalino di coda della graduatoria. Derby provinciale, invece, in serie B2 dove il Gstt Bordighera (Vitan, Cara, Marani) ha superato 5-1 il Soms Pistarino Imperia (Piana, Guglielmi, Bruno Francis). Una vittoria ed [illegible] sconfitta intanto per le formazioni rivierasche nel campionato [illegible] serie C1: al bel successo dell'Overseas Ventimiglia (Collu, Ballestra, Pinto) a spese dei sardi dell'Iglesias per 5-1, ha fatto riscontro [illegible] [illegible] sconfitta casalinga (1-5) del Gstt Bordighera contro l'Astrea, un'altra delle formazioni isolane del girone. E' andata male, invece, alle ragazze del Gstt Bordighera (Pantani, Petra; Pullino) che sono state nettamente battute (0-5) dal Cus Torino nel campionato di serie B femminile. [b. m.]

DEL CALCIO DILETTANTI

CINQUE GOL PER I NERAZZURRI IN PROMOZIONE, ESULTA ANCHE IL S. BIAGIO

Il Varazze dà un calcio alla crisi Altarese bloccata a Bordighera

Metà settimana ricco di recuperi nei campionati minori. Nel girone A di Promozione il Varazze, al termine di una partita ricca di colpi di scena, ha avuto la meglio (5-3) sulla Sampierdarenese.

Gli ospiti sbloccavano il risultato con Fotia, prima di [illegible] raggiunti dai locali [illegible] Mazzieri. I nerazzurri si portavano in vantaggio con Bolia e, sul finire del primo tempo, sembravano aver chiuso la pratica [illegible] la rete di Minasso. Poi l'espulsione del portiere Boschi e la rete di Cocchi mettevano tensione ai padroni di casa che venivano raggiunti, per un rigore quanto [illegible] discutibile, da Fotia. Ma a questo punto il Varazze reagiva e prima segnava [illegible] il gol [illegible] 4-3 [illegible] Cosma (pronto a trasformare un rigore per [illegible] fallo [illegible] Balducci) prima di chiudere il match [illegible] Franchi. Il Varazze si portava così a quota 9 in classifica, un punto in meno della Sampierdarenese.

Nel girone A di Prima categoria la Veloce ha battuto (3-0, doppietta di Villa e gol di Sanna) il Calizzano mentre il Don Bosco Valle Campo espugnava (2-0) il campo di Ospedaletti con reti di Luci, su rigore Pastor. Il Bordighera ha diviso la posta con l'Altarese (1-1). Gli imperiesi passavano in vantaggio con Crescenza alla fine del primo tempo prima, all'inizio della ripresa, di regalare il pareggio agli ospiti grazie ad un'autorete.

Nel girone A di Seconda Categoria il San Biagio ha superato la San Filippo Neri (2-1) mentre Dolcedo-Pontevecchio si è conclusa sul 2-2 con doppietta, per gli ospiti, di Marino. [g. o.]

SQUALIFICHE: MAZZATA SULL'ALASSIO

Queste le decisioni settimanali del Giudice sportivo. Eccellenza: 1.80 mila lire di multa all'Albenga per il comportamento dei tifosi ed una giornata di squalifica a Grossi (Finale), Guzzoni e Ferrari (Sarzanese), Ottoboni (Busalla), Alessio (Genoa club Mignanego), Ceppi (Loanesi), Saracco (Pontedecimo). Promozione, girone A: due turni a De Simeis (Golfodianese) e Dagnino (Varazze) mentre per un turno stop a Becucci (Bragno), Ramoino (Golfodianese), Scippe (Arenzano), Chieppa (Argentina), Salvetti (Bolzanetese). Prima Categoria, girone A: pesantissima inibizione per il presidente dell'Alassio, Franco Nicolosi, fino al 30 aprile 2003 (come per il dirigente De Paoli); quattro giornate inoltre a Cassata, sempre dell'Alassio. Un turno a Salvatico (Altarese), Pasce (Calizzano), Arrighetti, Rotunno (Ceriale), Infante (Alassio), Semperboni (Altarese), Drufowka (Bordighera) e Falcone (Ospedaletti). [g. o.]

RICONOSCIMENTI AD ATLETI, DIRIGENTI, ARBITRI E CLUB

Questa sera a Savona passerella di campioni

Serata [illegible] i campioni della pallapugno questa sera alle 20,30 nella sede delle Federazioni Sportive del Coni in via Paleocapa, organizzata dal Comitato regionale ligure con la presenza dell'onorevole Massimo Zunino e del presidente del Coni provinciale, Lelio Speranza, [illegible] effettuate le premiazioni a dirigenti, arbitri, atleti e società che si sono distinti nel [illegible] della stagione da poco conclusa.

Riceveranno un riconoscimento Pietro Olivieri ex consigliere federale, [illegible] la targa per «Una vita per la pallapugno», Giuseppe Robatto ex presidente della Libertas Pontinvrea che ha profuso nel [illegible] degli anni le proprie energie per la società pontesina riceverà il Premio Senatore Giancarlo Ruffino.

Il capitano Danilo Stalla, della Don Dagnino Andora, riceverà il premio Ivo Lanfredi istituito dal comitato regionale in memoria del giocatore andorese prematuramente scomparso alcuni mesi fa, Il clou della serata sarà la consegna del premio Al Campione assegnato quest'anno a due giocatori del massimo campionato: Alberto Sciorella, vincitore della serie A [illegible] della Supercoppa, e Paolo Danna che ha trionfato in Coppa Italia.

Riconoscimenti anche alla Taggese campione d'Italia Allievi, alla Don Dagnino per il campionato Esordienti, e Bormidese per il campionato Pulcini. L'arbitro [illegible] Guido Buschiazzo riceverà il Pischietto d'oro 2001, mentre il [illegible] mendatore Francesco Dezani, sarà insignito con la targa «Cinquant'anni con il pallone». La Spes-L'Eco Savona verrà assegnata la Coppa Disciplina e un'attestato di merito per il terzo posto conquistato nel campionato di serie C2. Riconoscimenti alle società Don Dagnino, Libertas, Murialdo, Vendone, Torre Paponi. [r. p.]

IN PRIMO PIANO MOLTI PROTAGONISTI DELLE EDIZIONI PRECEDENTI: I RISULTATI

Settanta barche al «West Liguria»

Una partenza in grande stile per il Campionato invernale 2011

Bruno Monticone.

SANREMO

E'partito il West Liguria 2001-2002, l'ormai tradizionale campionato dello Yacht Club Sanremo che caratterizzerà tutta la stagione invernale dell'attività velica [illegible]. E il debutto [illegible] gara, giunta alla [illegible] 18ª edizione, non ha tradito le attese proponendo interessanti «performances» tecniche con le 70 barche iscritte (suddivise nelle classe IMS, ORC CLUB, IRC e Monotipi) che si sono date battaglia sulle 16 miglia del classico percorso «a bastone» nel golfo sanremese in una giornata con un vento sui 20 nodi, con mare formato da est-nordest.

In mare sono state subito protagonisti scafi che, già in passato, erano stati alla ribalta nel West Liguria. Non a [illegible] dopo la prima prova, nella classifica «overall» della classe IMS, ci [illegible] i primi sei. I quattro scafi vincitori delle ultime quattro edizioni del West Liguria: nella «overall» in testa c'è «Tazmania» seguito [illegible] «Elixir», «Querida», Malf...amato», «Orlanda» e «Paul & Shark». Infatti, nella IMS1, a spuntarla sul lotto di sei barche è [illegible] «Querida» di Gianluigi Serena, vincitore del West Liguria 2000-2001; al secondo posto «Orlanda» di Alessandro Pirrera, un nuovissimo IMX 40 con il loanese Ciccio Rossi al timone, un'altra [illegible] favorite della vigilia. Nella IMS2, la classe più numerosa (16 scafi), successo [illegible] «Tazmania», un Grand Soleil del trio Parodi-Giorgetti-Alessa, barca reduce dal terzo posto ai campionati italiani di Napoli in agosto, timonata da Tamburelli, già vincitore del West Liguria due anni fa al timone [illegible] «Malandrino»; al secondo posto, nella IMS2, «Malf...amato» di Paolo Leuzzi, anche lui vincitore quattro anni fa del «West Liguria» (con «Antipolis»), uno scafo costruito sul lago Ontario in Canadà nel 1991 che, messo a punto, si sta dimostrando sempre più competitivo. Per Leuzzi un secondo posto che lo tiene in corsa per il successo finale e che gli ha permesso di festeggiare il rinnovo, appena confermato, delle sponsorizzazioni (Boero e Velerie San Giorgio) di «Malf...amato». E gli sponsor, si sa, [illegible] merce rara per lo sport dell'estrema riviera dei fiori. Terzo, in questa classe, il «Paul & Shark» di Beppe Zaoli, altro portacolori di rango della vela sanremese. Nella IMS3 (sette imbarcazioni in gara), poi, a vincere la prova è stato, invece, «Elixir», un X332 di Alberto De Martini, davanti «X-Blù» di Emanuele Fazio. Nella classe ORC-Club vittoria di «Nita Cusa» di Silvano Rossi nella Orc1 (secondo «At Work» di Giovanni Giachetti); di «Maxim Express» di Sergio Claudio nella ORC2 (secondo «Giùlatesta» di Carlo Aimeri); di «Veladoc Havana» di Federico Almerighi nella Orc3 (seconda «Veladoc Negrita» di Luca Denard) balzato in testa dopo la pesante penalizzazione inflitta ad Athena-Metalsad di Marzio Parimbelli che era stato proclamato vincitore in prima battuta; e di «Rever» di Giovanni Manuguerra nella ORC4 (secondo «Vela X1» di Luigi Manuel Giamondi). Nella classifica «overall» della classe ORC è in testa «Maxim Express» di Sergio Claudio.

Le barche partecipanti al «West Liguria» torneranno in mare con la seconda e la [illegible] prova che sono in programma, rispettivamente, l'[illegible] e il [illegible] dicembre.

Le barche del Campionato West Liguria tornano primattrici dell' attività invernale

IperValle

IL CENTRO COMMERCIALE... CON

TRONY

SUPERSTORE CONAD

Bar Impero
snack, gelati,
giornali, tabacchi

Play
Giocattoli

Clean & Clean
Lavasecco, lavanderia

Ipeo
Profumeria

Oroshopping
Oreficeria gioielleria

Primigi Point
Calzature Bimbo

Sessarego
Borse e valige

Podio
Erboristeria

Factory Superstore
jeans e moda

La Rivierasca
Vivaio

Stazione di servizio Esso
Carburanti, autolavaggio

Via Nazionale PONTEDASSIO - Aperto la domenica

TRA INDAGINI E POLEMICHE

L'ASSOCIAZIONE

Exit è l'Associazione Italiana per il diritto ad ■ Morte Dignitosa. La sede, perquisita domenica (foto) dalla polizia, è in Corso Monte Cucco 144. Gli indirizzi web sono www.exit-italia.it; e-mail: exit-italia@libero.it; tel. 011-7707126; 330-512712. Il presidente Emilio Coveri, vicepresidente Maria ■ Chio, segretario Annalisa Coveri, tesoriere Liliana Barifi, consiglieri Emiliana D'Ercole, Norma Del Zotto e Maria Augusta Villata

AN: «LA LIBERTÀ È PER LA VITA»

«L'eutanasia è l'appropriazione indebita della vita. Ritenerla un diritto di libertà equivale a negare il concetto e il significato di libertà che ■ può essere mai contro la vita. L'eutanasia è l'antilibertà». E' il giudizio di Riccardo Pedrizzi (foto), responsabile nazionale di An per le politiche della famiglia e presidente della Commissione Finanze e Tesoro di Palazzo Madama sulla vicenda che ha coinvolto l'associazione Exit

Eutanasia, l'inchiesta adesso si estende alle cliniche svizzere

Tra le carte sequestrate dagli investigatori trovato il vademecum per il trasferimento dei malati terminali in ospedali oltre frontiera

Massimo Numa

Tutti i soldi del presidente di Exit, Emilio Coveri. Dove sono, in quali conti bancari, chi li ha versati, in quali paesi e a ■ servivano. Storie di versamenti e donazioni, almeno in apparenza banali, che saranno attentamente vagliate in modo autonomo rispetto al reato contestato dai pm a Coveri: concorso in omicidio del consenziente. Un'accusa che può ■ dai ■ ai 15 anni di ■. La polizia lavora, adesso, in questa direzione, anche attraverso la ricostruzione dell'organico ■ dell'associazione che promuove l'eutanasia in Italia. Infine la ricerca di morti sospette. Italiani scomparsi in Svizzera ■ in Olanda, negli ultimi mesi.

Sarà una ricerca difficile e lunga, che si estenderà a Milano, Venezia, Firenze. Bisogna ricostruire le cartelle cliniche di persone partite per quello che, in teoria, doveva essere un viaggio della speranza e che al contrario s'è chiuso con un fulmineo funerale. Ancora, resta da definire il ruolo del responsabile della Regione Nord Ovest (Piemonte, Liguria, Val d'Aosta), Roberto Lo Turco, braccio destro di Coveri. Tra le carte sequestrate, una ha interessato non poco gli investigatori della squadra mobile di Torino. Ci sarebbe anche da sorridere, se ■ fosse che questa inchiesta della procura di Torino ha come centro la sofferenza dei malati terminali e la morte. È un semplice foglietto, strappato ■ a un bloc notes del «Gianduiotto Feletti, specialità di Torino». Sopra, ■ una biro, il vademecum ■ vuole iniziare il percorso dell'eutanasia: «1 - fotocopia cartella clinica, 2 - dichiarazione del dottor ■: "E' in fase terminale avanzata (il soggetto da sottoporre al suicidio assistito, ndr). ■ - la fotocopia del testamento biologico». Questi documenti («Tenete gli originali, che non ■ ■ mai. Basta la fotocopia», raccomandavano alla Exit) sarebbero stati inviati ai responsabili olandesi o svizzeri.

La polizia vuole identificare chi ha materialmente scritto l'appunto. Al frettoloso ma preciso memorandum mancava tuttavia un altro elemento essenziale: l'iscrizione ad Exit doveva risalire ad almeno tre anni prima, proprio per rendere più credibile e vero ■ testamento biologico. «Per i ritardatari nessun problema», spiegava Coveri. Se la quota annuale era di ■ mila lire, bastava pagarne 90 e il gioco era fatto. Novantamila lire, tre anni di adesione. E così l'ultimo ostacolo veniva superato. Non restava che procedere, senza trascurare niente. Nemmeno la sensibilità ■ le remore di una famiglia cattolica alle prese con il problema di organizzare e pagare ■ «dolce morte».

È Coveri stesso a suggerire l'atteggiamento corretto ■ un «suicida volontario», che però non vuole rinunciare ai sacramenti della Chiesa. Tranquillizz- ■ ■ gli accompagnatori: «Eh, state molto attenti. Dite al prete che la persona vuole solo l'olio santo... vuole l'olio. Basta. Niente di più. Ma non dite al sacerdote che ■ per partire. Il prete bloccherà tutto, voi finite nelle grane e addio viaggio». Le indagini puntano in Svizzera, in base ai primi elementi raccolti nel corso delle perquisizioni, effettuate sia nell'abitazione-sede di Exit, in corso Montecucco, sia all'interno dell'azienda do- ■ Coveri lavora. Un'impresa ardua, ■ in parte favorita dalla meticolosità e dall'ordine con cui Coveri ha catalogato l'archivio dell'associazione. Decine di grosse cartelline nere, ■ poi faldoni, registri e agende, in cui i conti del presidente si incrociano o si affiancano con i verbali e gli atti costitutivi dell'associazione culturale. Fogli ingialliti ■ molti «testamenti biologici», firmati anche da uomini e donne residenti all'estero. Una rete invisibile e segreta. Lo precisava lo stesso Coveri: «I nomi degli iscritti li conosco solo io ■ stop. Non sa nulla neppure il vicepresidente».

La polizia sta seguendo la pista che potrebbe portare ai conti bancari e ad eventuali versamenti effettuati all'associazione E' in fase ■ ricostruzione l'organico della struttura: ancora da chiarire il ruolo rivestito dal responsabile della regione Nord-Ovest

Il presidente di Exit, Emilio Coveri, ha espresso in conferenza stampa le proprie posizioni dopo l'avvio dell'inchiesta

Emilio Coveri: «Non ho mai preso soldi»

I viaggi per morire in Olanda? «Sono andato ad Amsterdam solo per partecipare a convegni, mai per accompagnare un malato terminale». I dieci milioni, cremazione ■ funerali tutto compreso? «Lo giuro, io non ho mai preso una lira».

Emilio Coveri si difende dall'accusa di aver «fornito qualsiasi tipo di aiuto a praticare l'eutanasia». «Sono finito in un guaio più grosso di me - dice - solo perché ■ sono sempre esposto, senza ipocrisie, in difesa dei malati incurabili che vogliono decidere come e quando morire». Per rafforzare la ■ posizione il presidente della Exit ricorda più volte di essere assistito «dall'avvocato Gianpaolo Zancan, il senatore Zancan».

Eppure non dice mai, nemmeno una volta: «io quelle ■ al cronista della Stampa che ha fatto l'inchiesta non le mai dette». Preferisce affermare - chissà perché - «che le inchieste in Italia dovrebbero farle i giudici» oppure che è tranquillo perché lui è ■ persona onesta, molto onesta». Poi ripete più volte che «l'eutanasia è una libera scelta. Ogni persona che ha un male incurabile ha il diritto di scegliere quando morire» E si domanda: «Dopo tutte le cure antidolore perché ■ bisogna rispettare la volontà di chi ha chiesto di morire? Se una persona lo chiede deve essere accontentato, ne va della sua dignità». Tra le tante persone che ■ condiviso la sua battaglia, Emilio Coveri ricorda Indro Montanelli. «Non dimenticherò ■ la prima volta che l'ho ■ trato, abbiamo chiaccherato tre ■ di fila. Anche lui, come me, auspicava una legge italiana per l'eutanasia». (g.lon.)

«Una legge sulla dolce morte»

I radicali continuano la raccolta delle firme

Grazia Longo

Primo, una legge che regoli l'eutanasia. Secondo, la fine di un proibizionismo trasversale tra i partiti di destra ■ di sinistra. Terzo, la difesa della libertà. Durante la conferenza stampa di ieri mattina nella sede della Exit - che è poi l'appartamento del suo presidente Emilio Coveri - la necessità di «morire con dignità» è stata più volte ribadita da diversi punti di vista.

■ presidente dell'associazio- ■ radicale Adelaide Aglietta, Silvio Viale - ginecologo di professione -, insiste «sull'urgenza di ■ legge ■ ■ ■ mea culpa pubblico del presidente dell'ordine nazionale dei medici Giuseppe Del Barone». «Considera disonesti i medici favorevoli all'eutanasia. Beh, eccomi qua: vuole sottopormi a un provvedimento disciplinare?». Per il segretario nazionale dei Radicali, Daniele Capezzone «l'obiettivo principale è portare a termine la raccolta di firme per la legge sull'eutanasia ■ l'avvio di ■ politica seria ■ Parlamento». Lo scoglio da superare? «Il proibizionismo trasversale: cinque anni di maggioranza di centrosinistra non hanno prodotto alcun passo avanti su questo piano, né su ■ altro diritto civile. E l'attuale governo di centro-destra ha l'aggravante di criticare diritti acquisiti come l'aborto, figuriamoci l'eutanasia».

Sull'autonomia della scelta, mette invece l'accento Gianni Vattimo. «Mi domando - dice il filosofo ed europarlamentare Ds - perché non sia possibile

Il segretario nazionale Daniele Capezzone: «Tutte le forze politiche ignorano l'argomento» Per il filosofo Vattimo «bisogna regolare libertà del singolo e bioetica»

regolare le questioni di bioetica sulla base della libertà del singolo. Nel ■ dell'eutanasia questa libertà può essere espressa attraverso il testamento biologico o altre forme di regolamentazione legale della questione». Vattimo ribadisce, inoltre, l'esigenza di «un diritto europeo, perché ■ ■ molto ■ che in Olanda l'eutanasia sia legale, e in Italia no».

Contro l'accanimento terapeutico «assurdo, perché tiene in vita persone in stato vegetativo ■ permanente» si schiera anche Gabriella Vesce. Suo marito Emilio Vesce, radicale, è spirato l'11 maggio scorso dopo sei mesi di coma irreversibile e lei continua ■ battersi per una legge «che permetta di morire con dignità e senza sofferenze inutili». «Ogni mattina mi svegliavo ■ l'augurio che Emilio fosse morto - ricorda la moglie -, talmente atroce ■ lo stato, come di un vegetale, in cui lo costringevano a vivere. Non provava più dolore, né piacere. E io mi sentivo in colpa perché sapevo che non avrebbe voluto finire la sua vita in quel modo».

Gabriella Vesce ■ è l'unica ad aver vissuto l'esperienza di un parente che avrebbe preferito la «dolce morte». Alla conferenza stampa partecipa anche Letizia Moizzi, nipote di Indro Montanelli. «Sono iscritta alla Exit, come pure lo era mio nonno - dice - perché ■ fermamente convinta che il diritto all'eutanasia debba essere tutelato dallo Stato». E se il segretario dei Radicali Daniele Capezzone insiste sull'importanza di accelerare i tempi dell'approvazione di una legge, Gianni Vattimo rilancia l'ipotesi di una proposta di legge anche all'interno dei Democratici di sinistra.

«Ne ho parlato con il senatore Franco Debenedetti - afferma - che si è detto disponibile». Ma i tempi si preannunciano lunghi, soprattutto se ■ pensa alla lentezza della legge sulla terapia contro il dolore. «Ci sono voluti decenni perché fosse realizzata - ■ ■ segretario dei Radicali Daniele Capezzone -, ■ ancora oggi sappiamo che quella legge non è largamente applicata. Un ricoverato su tre negli ospedali italiani patisce sofferenze che potrebbero ■ lenite ■ oppure eliminate». «La verità - conclude Silvio Viale - ■ che ancora una volta l'Italia si pone come fanalino di coda rispetto agli altri Paesi europei, dove la questione eutanasia sta per essere risolta».

DOMENICA IL CONGRESSO DEL CARROCCIO. ULIVO E RIFONDAZIONE POLEMICI SULLA CANDIDATURA DI COTA ALLA SEGRETERIA

«Lega in giunta? Non dipende da me»

Ghigo: sono disponibile ma bisogna modificare lo Statuto

Accanto, Enzo Ghigo, presidente della Giunta regionale. Alla sua destra il leader della Lega Nord, Umberto Bossi, atteso domenica a Leini ■ il congresso straordinario del Carroccio subalpino

Maurizio Tropeano

Il «caso Lega» ■ si sblocca, anzi si complica. Ieri il presidente della Giunta, Enzo Ghigo, ha ribadito la sua «più totale disponibilità, non appena l'ampliamento della Giunta diventa realtà, a far entrare un rappresentante della Lega nell'esecutivo». Ma non ha preso nessun impegno sui tempi di questo ingresso. Di qui lo stallo e il mantenimento della decisione ■ «fare ostruzionismo».

Il capogruppo Matteo Brigandì e il presidente del Consiglio regionale, Roberto Cota, puntano infatti a far entrare il Carroccio nella stanza dei bottoni regionali entro l'anno. Ghigo ribadisce: «Perché tale ampliamento si realizzi è necessario una modifica dello Statuto, che è di competenza del Consiglio regionale e non certo della Giunta».

Le opposizioni vanno all'attacco. Secondo Giuliana Manica, capogruppo Ds, «al centro del litigio non c'è alcun motivo ■ merito, di contenuto, ■ solo scontri sugli assetti di potere. L'allargamento della Giunta ■ viene giustificato in termini programmatici o di necessità funzionali, ma ■ con la necessità per la Lega Nord di avere ■ posto». Aggiunge Antonio Saitta ■ nome della Margherita: «La Lega Nord sa benissimo che Ghigo si comporterà con loro come ■ di solito: ■ affronta il problema e lo rimanda. La storia della purità scolastica insegna». I capigruppo della Casa delle Libertà affronteranno la questione in un vertice previsto per lunedì anche ■ i segnali di malessere non arrivano solo dalla Lega Nord. Sergio Deorsola, ■ capogruppo del Cdu, ricorda solo che «ordini del giorno approvati dal Consiglio regionale e ispirati alle politiche moderate, come i contributi per la famiglia e gli oratori, ■ rimasti lettera morta. E' necessaria un'inversione di tendenza».

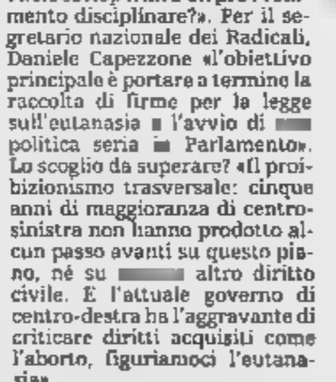

E il rapporto tra la Lega ■ la Giunta Ghigo sarà uno degli argomenti in discussione nel congresso straordinario del Carroccio subalpino. Domenica pomeriggio a Leini 505 delegati eleggeranno il segretario e il presidente. Ieri sono state ufficializzate le candidature. Quattro i concorrenti per la carica di presidente: l'uscente Silvano Straniero e poi il consigliere regionale Oreste Rossi e gli ex parlamentari Marco Preioni e Roberto Ceresa. Due gli sfidanti per la segreteria: Sebastiano Fogliato e Roberto Cota.

La scelta del presidente dell'Assemblea subalpina di scendere in campo in prima persona per un incarico di partito, però, ha provocato la dura reazione delle opposizioni. I capigruppo dell'Ulivo e di Rifondazione, con una lettera indirizzata allo stesso presidente, sottolineano la loro posizione: «Per noi è inconciliabile questo eventuale ruolo politico con quello di presidente del Consiglio Regionale». Aggiungono: «La situazione che si verrebbe a determinare in ■ di sua elezione rappresenterebbe una lesione grave del principio di imparzialità istituzionale, e come tale ■ potrebbe in alcun modo essere ignorata».

Cota, però, non sembra preoccupato delle polemiche. Precisa che non «tutto l'Ulivo condivide questa scelta visto che il consigliere Di Benedetto si è dissociato» e poi spiega: «Non esista nessuna incompatibilità tra cariche di partito e cariche istituzionali». Conclude: «In Italia ci sono anche altri presidenti di Assemblea con responsabilità di vertice nelle formazioni politiche. Anche in Piemonte. Ad esempio Mauro Marino, presidente del Consiglio comunale di Torino, è coordinatore regionale dei Democratici».

È il **momento** di offrire ai vostri figli una grande opportunità formativa.

È il **momento** di scegliere l'**Istituto Sociale.**

Per tutti i genitori che vogliono investire sul **futuro** dei propri figli

tre incontri per saperne di più.

- lunedì **26 novembre** Liceo Classico e Liceo Scientifico
- Martedì **27 novembre** Scuola Media
- Lunedì **3 dicembre** Scuola Elementare

Presentazione dell'anno scolastico 2002/2003
Teatro dell'Istituto Sociale, Corso Siracusa 10, Torino ■ 21
tel. 011 357835 fax 011 3247487
www.istitutosociale.it

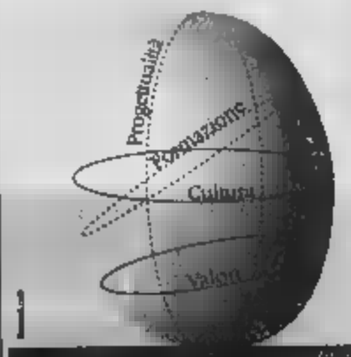

ISTITUTO SOCIALE TORINO

UN ALTRO PASSO FALSO

L'assessore allo Sport «La soluzione proposta non si può realizzare»

L'assessore Renato Montabone e la pista del ghiaccio com'era

Piazza Castello, no alla pista del ghiaccio

Bocciato dalla Sovrintendenza il progetto del Comune

Emanuela Minucci

Alla fine la Soprintendenza ha detto no alla pista di pattinaggio in piazza Castello per [illegible] giunta aveva già pronti progetto e finanziamenti (300 milioni). Le perplessità emerse nell'incontro di mercoledì sera fra l'assessore Renato Montabone e il respo[illegible]bile dei Beni Architettonici Lino Malara ieri mattina si sono trasformate in una secca bocciatura dell'iniziativa. E così, la Torino olimpica che il 30 novembre si preparerà a festeggiare (sempre in piazza Castello) [illegible] nuovo logo dei Giochi del 2006, dovrà fare a meno di un impianto sportivo su ghiaccio che nel cuore [illegible] della città avrebbe assunto un forte significato simbolico.

Motivo della mancata approvazione? A spiegarlo è un amareggiatissimo assessore allo Sport: «Già nel nostro incontro di mercoledì [illegible] sovrintendente ci aveva chiesto di modificare l'assetto dell'impianto in modo tale che non finisse per occultare gli ingressi di Palazzo Reale e Madama - spiega Montabone - noi abbiamo chiesto tempo, per valutare insieme con i tecnici [illegible] sarebbe stato possibile spostare la pista dove un tempo c'era la manica che collegava le due residenze. Purtroppo, però, abbiamo scoperto che quella soluzione non era percorribile: proprio in quell'area infatti si trovano alcuni lampioni».

E dal [illegible] che non c'era [illegible] alternative, la Sovrintendenza ha invitato il Comune a rinunciare a quel progetto per cui tutto [illegible] già pronto dal disegno (molto meno invasivo dell'edizione '98, con la pista raso terra) ai finanziamenti (trovati con non poche difficoltà). Subito [illegible] scattate le reazioni: da quelle politiche - la [illegible]sione [illegible] Torino 2006 [illegible] rendeva quasi obbligatorie -, [illegible] quelle dei commercianti e della gente qualunque. Il primo a criticare questa presa di posizione della Sovrintendenza è il sindaco Chiamparino che chiarisce anche che [illegible] centro d'ora in poi non si faranno più manifestazioni parcommerciali a dimostrazione del fatto che c'è un'attenzione alla salvaguardia dei Beni Architettonici: «Credo che [illegible] sia un modo più dinamico di applicare il necessario rigore [illegible]lla tutela dei Beni [illegible] - ha dichiarato Chiamparino - quest'anno poi, un'iniziativa come la patinoire in piazza Castello assumeva un doppio significato simbolico: avrebbe celebrato attraverso il ghiaccio l'evento a cinque cerchi inserendolo pure nella piazza più significativa e storica della città».

Il sindaco, per il momento, non pensa a soluzioni alternative o di ripiego: «Quel progetto andava bene lì, in quella piazza: spostarlo in periferia, [illegible] in luogo altrettanto centrale, [illegible] meno aulico, perderebbe di significato». E conclude, con tono amaro: «E' un po' quello che sta succedendo per lo stadio comunale: certe questioni andrebbero gestite in modo meno burocratico, tutto qui».

Il sindaco Chiamparino «Dallo stadio Comunale alla patinoire, una gestione troppo burocratica»

Sfoggiano meno fair-play e si dichiarano «seccatissimi con questa Sovrintendenza che autorizza i giganteschi baci perugina di Eurochocolate [illegible] piazza Castello [illegible] i tendoni del volontariato, [illegible] poi dice no ad [illegible] impianto che piace proprio [illegible] tutti» i commercianti dell'associazione piazza Castello, attraverso il presidente Alfredo Pisapia: «Ci devono spiegare perché una volta dicono sì a [illegible] degne [illegible] [illegible] equestre e poi, alla vigilia delle Olimpiadi, bocciano progetti che possiamo ammirare in tutte [illegible] piazze storiche del mondo [illegible] New York [illegible] Parigi passando per piazza della Signoria».

Anche il presidente del Comitato olimpico nonché [illegible] sindaco Valentino Castellani (la cui giunta, nel '98, riuscì a portare la patinoire in piazzetta Reale) è deluso: «Mi auguro che il Comune riesca a trovare [illegible] soluzione alternativa - spiega - si sarebbe trattato di un'iniziativa che avrebbe contribuito a diffondere una certa cultura del ghiaccio...».

Che cosa risponde a questo fuoco di fila di critiche il Sovrintendente Lino Malara? Tanto per cominciare dichiara che preferirebbe non trattare l'argomento sui giornali «ma far prima pervenire uno scritto al sindaco Chiamparino». Poi però, alla fine, qualcosa dichiara: «Che i gazebo di Eurochocolate e quelli del volontariato rimanevano soltanto pochi giorni in piazza Castello, mentre per la pista del ghiaccio [illegible] sarebbe trattato di due [illegible] per un impianto di dimensioni olimpiche...». E quando ieri mattina l'assessore Montabone ha provato a fare qualche esempio di città [illegible] Milano (che ha messo la pista in piazza del Duomo), Firenze (piazza della Signoria) e Parigi (di fronte all'Hotel de Ville) lui ha chiarito la questione spiegando che: «Torino è Torino».

CITTÀ [illegible] ESTERO [illegible]

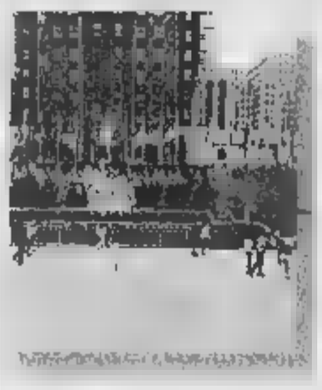

NEW YORK
La patinoire di Time Square, di fronte al Rockfeller Center è ormai un'istituzione della Grande Mela. Sono centinaia le pellicole che ritraggono bambini e adulti sui pattini come l'immagine stessa del Natale newyorchese. E nel '98, quando l'allora assessore al Turismo Fiorenzo Alfieri presentò l'iniziativa della pista [illegible] Palazzo Reale paragonò piazza Castello al Rockefeller Center

PARIGI
Sono ormai dieci anni che Parigi riserva una delle sue piazze più storiche e romantiche [illegible] una pista per il pattinaggio su ghiaccio. Si trova nella città vecchia, proprio di fronte all'Hotel de Ville, il municipio. L'impianto con [illegible]o gratuito è in funzione da novembre a gennaio, non ha dimensioni gigantesche, ma lo scorso anno avrebbe ospitato oltre 2 mila aspiranti pattinatori

MILANO
Nel 1995 anche il capoluogo lombardo sperimentò, in piazza del Duomo, l'arrivo di una grande pista per il ghiaccio. L'iniziativa raccolse il gradimento di centinaia [illegible] milanesi e fu ripetuta per qualche [illegible]. Anche oggi, pare che l'amministrazione Albertini, sta [illegible] deliberare di continuare l'esperimento, sempre [illegible] piazza del Duomo «perchè si presta molto bene a questo utilizzo»

FIRENZE
Pare che il progetto abbia diviso maggioranza e opposizione in Consiglio. Alla fine vinse la giunta che decise di far sbarcare, tre anni fa, in piazza Santa Croce (uno [illegible] luoghi più «vincolati» vicino a piazza della Signoria) le serpentine del ghiaccio artificiale. Oggi, invece, a causa delle proteste dei residenti contro il [illegible], l'impianto è stato trasferito a «Campo di Marte»

Specchio dei tempi

«A Giurisprudenza, per ora, lezioni solo al mattino» - «Noi giovani liceali orgogliosi di essere italiani» - «Su strada Santa Margherita rischio la vita quattro volte al giorno» - «Poco rispetto per i disabili»

Il preside della Facoltà di Giurisprudenza di Torino ci scrive:

«Ho letto [illegible] dispiacere ed un po' di stupore le lamentele di alcuni laureati iscritti [illegible] Giurisprudenza. Mi permetto di fare presenti alcune ulteriori elementi, a precisazione del funzionamento della Facoltà.

«La Facoltà di Giurisprudenza [illegible] [illegible] quelle dell'Ateneo con numero di docenti e strutture più ridotti rispetto agli studenti: da almeno 20 anni le lezioni di 1° anno si svolgono in [illegible]ma e [illegible] [illegible] a superare i tre corsi paralleli: [illegible] richiesta del gran numero degli stessi studenti le lezioni [illegible] per lo più al mattino. Ciò è noto anche quest'anno al[illegible] da agosto. La Facoltà non riesce [illegible] f[illegible] [illegible] più, almeno per ora.

«La presentazione dei piani [illegible] studio ha subito traversie dovute al nuovo sistema informatico dell'Ateneo, che non dipende dalla Facoltà: [illegible] [illegible] stata da tempo prorogata per tutti gli studenti».

«In ogni caso quelli che chiedono convalide [illegible] esami non devono rispettare tali termini, perché da almeno un quindicennio presentano il piano di studi dopo avere avuto comunicazione delle convalide riconosciute dal Consiglio di Facoltà. Questo non può decidere prima di dicembre, dato il termine effettivo e tardivo delle iscrizioni; [illegible] gli studenti possono già seguire quei corsi che presumibilmente non rientrano nella richiesta di convalide.

«Le convalide quest'anno sono complicate dall'applicazione dei nuovi ordinamenti; ma gli studenti possono già seguire le materie di 1° anno del nuovo ordinamento o quelle [illegible] 2° del vecchio, integrando poi le preparazione per quelle materie per cui ciò sarà didatticamente necessario, secondo quanto sarà precisato dai docenti».

La situazione quindi non è così complessa o disperata, come si poteva dedurre dalla lettera. Poteva, peraltro, essere direttamente chiarita dagli interessati con una semplice richiesta di precisazione».

Gian Savino Pene Vidari

Un gruppo [illegible] lettori [illegible] scrive:

«Siamo la IV Scientifico del Collegio San Giuseppe. Martedì scorso abbiamo partecipato alla celebrazione del 140° anniversario della formazione dello Stato italiano a Palazzo Carignano. Vogliamo ringraziare il Presidente Ciampi per aver scelto la nostra Torino, sede del nostro primo Parlamento, per ribadire l'importanza di sentirsi italiani. In un'epoca in cui la globalizzazione sembra avere cancellato l'identità nazionale, questa cerimonia ci ha dimostrato come questo sentimento sia ancora presente anche nei giovani e sia importante, soprattutto considerando l'attuale crisi internazionale. Noi stessi, nonostante la nostra [illegible] abitudine di seguire nella loro interezza i discorsi politici, siamo stati coinvolti dal clima di entusia[illegible] [illegible] siamo contenti di [illegible] partecipato [illegible] questo incontro con il Presidente, perché ci ha fatto sentire orgogliosi di essere italiani».

Seguono le firme

Un lettore ci scrive:

«Tutti i giorni, almeno quattro volte al giorno, rischio di farmi molto male, se [illegible] peggio, percorrendo [illegible] il mio scooter appena [illegible] km [illegible] strada dimenticata da ogni dovuto e serio servizio [illegible] manutenzione. Strada Santa Margherita - come tantissime [illegible] strade della nostra bella città - è in condizioni a dir poco disastrose. Oltre ai dossi che imperversano, grazie alle mode recenti, c'è [illegible] manto stradale che è tutto un buco o brutti rappezzi; [illegible] sono tombini incassati per oltre 10 cm, storti e che addirittura [illegible] le forti piogge si aprono completamente: un parapetto di un piccolo [illegible] alto viadotto di fronte all'ospedale S. Camillo sta miracolosamente [illegible] piedi grazie [illegible] un arbusto; [illegible] comoda scaletta pedonale che porta all'ospedale sembra reduce dei bombardamenti con gradini rotti e storti.

«Non parliamo poi delle strisce [illegible] stradali che vengono periodicamente fatte anche sulle buche, così che dopo una settimana non ci sono già più».

Segue la firma

Un lettore ci scrive:

«Mi aggiungo alla polemica sui contrassegni per disabili. Mio padre è disabile da [illegible]i 22 anni e mi fa rabbia notare sempre i posti riservati occupati da altri veicoli in maniera sistematica. Tutte le volte che trasporto mio padre [illegible] sempre notevoli difficoltà [illegible] trovare [illegible] posto. [illegible] solo: l'inciviltà [illegible] vede anche notando le auto costantemente parcheggiate agli angoli dei marciapiedi dove ci sono le rampe di accesso non solo per disabili ma anche per [illegible] e passeggini per neonati. I posti riservati basterebbero eccome a patto che fossero lasciati liberi».

Segue la firma

specchiotempi@lastampa.it

EMITEL
Telefonia di Classe

Ufficio e sala esposizione
TORINO Piazza Bengasi n.13 10127
Tel. 011.606.77.77 Fax 011.605.62.75
www.emitel.it E-Mail info@emitel.it

Unità locale
AOSTA Via Aubert 72
11100
Tel. 335.715.44.14

COMUNICA
Che il giorno 8 Novembre 2001
ha ottenuto l'autorizzazione Ministeriale di 2° grado alle installazioni di impianti telefonici.

Un obiettivo centrato [illegible] pochi mesi di distanza dal raggiungimento di un altro importante traguardo: la certificazione di qualità ISO 9001.
Un caloroso ringraziamento a chi ci ha gratificato con la propria fiducia.
Grazie anche [illegible] chi [illegible] ci ha creduto, perchè ha contribuito [illegible] rafforzare la nostra tenacia nel cercare di migliorarci.

A tutti [illegible] nostro massimo impegno quotidiano.

Ai Clienti ricordiamo che le Aziende installatrici degli impianti telefonici sono tenute al [illegible]lo della certificazione e del progetto firmato da un professionista iscritto all'albo, ai sensi [illegible] Legge 109/91 e [illegible] D.M. 314/92. È un [illegible] richiederli per [illegible] pesanti sanzioni amministrative

NOTIZIE dalle AZIENDE

Rossi Gioielli [illegible] Carlo Fiori hanno presentato: "Les Fleurs [illegible] Les Precieux - [illegible] 2001"

Torino si [illegible]eva eccome, bastava essersi lunedì pomeriggio presso l'Atelier Fleuriste Carlo Fiori al n° 1 di Corso Einaudi per rendersene conto. Con [illegible] stropicciato [illegible]so di pubblico si è inaugurata "Les fleurs et [illegible] precieux - Noël 2001". [illegible] che ha visto proporre il matrimonio tra le creazioni floreali di Stefano Pirollo (figlio d'arte [illegible] flower designer) [illegible] i gioielli di Casa Damiani presentati dai Rossi (gioiellieri che nel loro negozio di Corso Sebastopoli 147 a Santa Rita portano avanti [illegible] [illegible]zione di oltre mezzo secolo).
"Tra meravigliose ambientazioni, fragranze delicate e soggetti [illegible]" - [illegible] Claudio Bettinzoli della Rossi Gioielli - "abbiamo presentato in anteprima cittadina la ultime collezioni [illegible] celebre maison. Siamo contentissimi del successo di pubblico e di critica, ci complimentiamo con gli [illegible] Stefano e Laura per il colpo d'occhio indimenti[illegible] offerto dalle loro creazioni e li ringraziamo per la squisita ospitalità".
Ospite d'eccezione, tra tanta bella gente, Luciana [illegible] che [illegible] la sua gradevole presenza e simpatia ha conquistato i vertici di Casa Damiani presenti al vernissage.

(nella foto [illegible] Sig.ra Laura Pirollo di Carlo Fiori, il Sig. Giustino Parolisi ed il [illegible] Alberto Pasquarelli [illegible] Damiani e la [illegible].ra Cristiana [illegible] dell'omonima gioielleria).

Artigianato dal mondo 2001

Gran finale per la seconda [illegible] [illegible] Artigianato dal Mondo in programma fino al [illegible] novembre al Palazzo del Lavoro di Torino. L'esposizione ha concentrato proprio negli ultimi giorni gli appuntamenti più importanti che, grande novità, si potranno seguire senza pagare il biglietto. [illegible] organizzatori hanno infatti deciso di lasciare l'ingresso gratuito anche sabato e domenica.
Importante il programma dei laboratori previsti tra le 18 e le 20. Sabato [illegible] [illegible]sione e alle composizioni floreali, quest'ultimo si ripeterà anche domenica.
Ricco anche il cartellone degli spettacoli previsti per le 21. Stasera sfilata di [illegible]ture, sabato gran finale [illegible] spettacoli folkloristici, balletti e l'elezione di Miss Artigianato.
Per chi vuole invece intravedere gli scorsi dell'artigianato l'appuntamento è per oggi [illegible] 17,30 [illegible] il Work Shop in Sala Nervi "Le politiche della Provincia [illegible] Torino per il potenziamento del sistema territorio e del [illegible] impresa", a [illegible] interverrà l'Assessore alle Attività Economiche e Produttive ed alla Concertazione Territoriale della Provincia di Torino, Antonio Buzzigoli.

Mercoledì TuttoScienze e Tecnologia
Venerdì TorinoSette [illegible]
Sabato: Specchio - TuttoLibri TempoLibero
Domenica Tuttoaffari [illegible]

LA STAMPA

PERCHE' PAGARE CARO IL FUNERALE
NEGLI OSPEDALI E CASE DI RIPOSO?
Nonostante le raccomandazioni da parte delle Associazioni, nonostante i recenti fatti di cronaca, ci sono ancora familiari che accettano indirizzi di imprese funebri forniti da personaggi che operano all'interno di strutture ospedaliere risultando quindi più credibili. E' un errore che si scopre solo a funerale concluso, al momento di pagare il conto!
FUNERALE CLASSICO
a 2 milioni 500 mila
Il prezzo comprende: feretro, fiori e carro funebre con autorizzazione Municipale
[illegible] 011.66.32.005

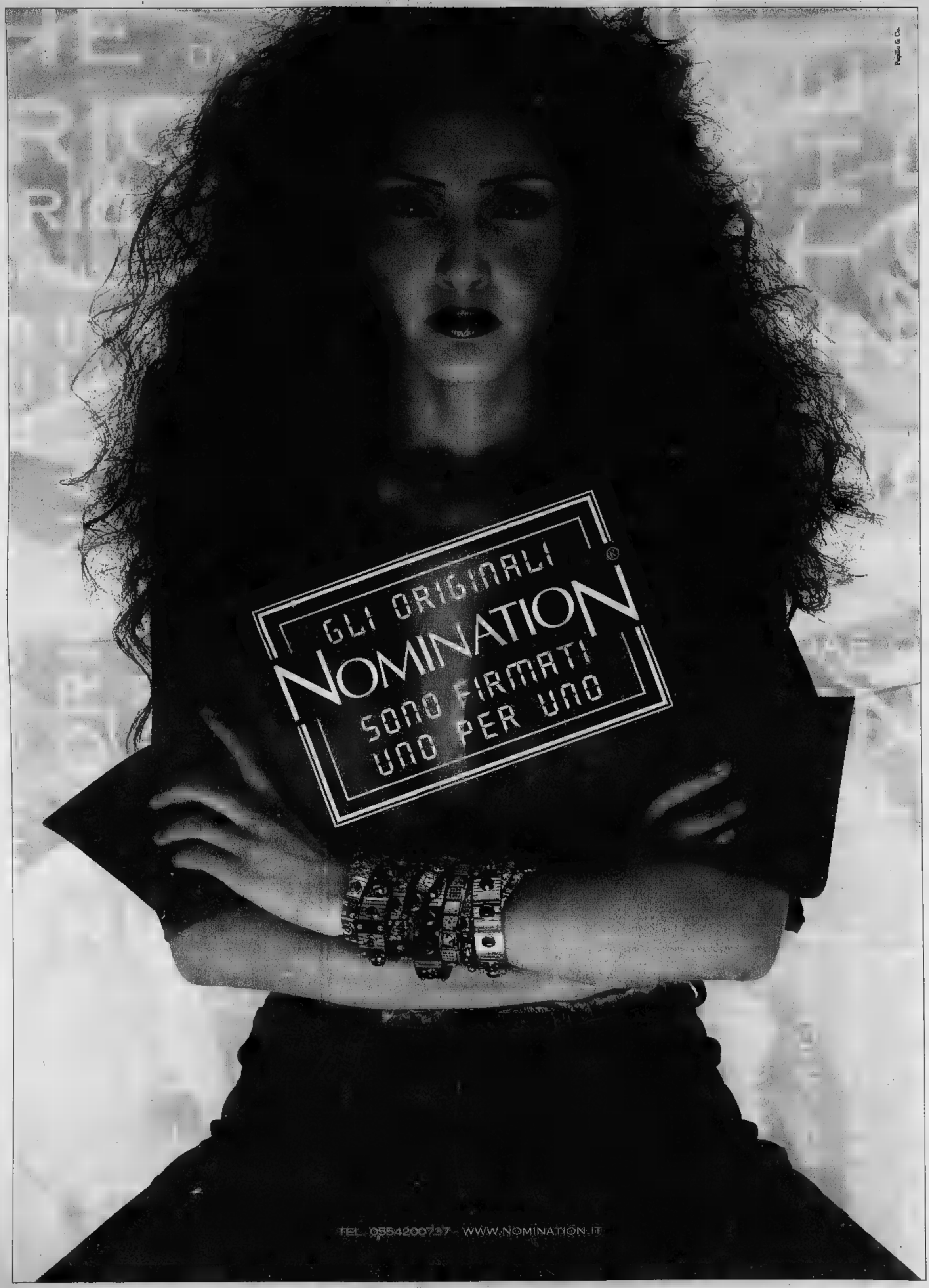
Pergilio & Co.
GLI ORIGINALI
NOMINATION
SONO FIRMATI
UNO PER UNO
TEL. 0554200737 - WWW.NOMINATION.IT

Mi voglio.

Più bella,

più dolce,

più sensuale.

Così,

solo così,

mi voglio.

Collezioni Mabina in oro e diamanti.

Mabina
GIOIELLI

dal 1880

Gioielleria
Vecchia Savona
Via Paleocapa angolo Corso Italia
Galleria Commerciale "Il Gabbiano"

ELETTRODOMESTICI
ELETTRONICA
TELEFONIA
Via Vittorio Veneto, 77
Albisola Sup. (SV)
Tel. 019.489.888
COMELSA

LA STAMPA
PAGINA 43 VENERDÌ 23 NOVEMBRE 2001

SAVONA
E PROVINCIA

REDAZIONE SAVONA, PIAZZA MARCONI 3/6, TELEFONO 019 838571. FAX 019 810971. E-MAIL SAVONA@LASTAMPA.IT STAMPA IN TELEFONO 019 263910
PUBBLICITA' PUBLIKOMPASS S.P.A. PIAZZA MARCONI 3/5. TELEFONO 019 814887/811182. FAX 019 801808

LIQUIDAZIONE
REPARTO
CASALINGHI

E' UN'INIZIATIVA DELLA COMUNITA' PER UN DIBATTITO IN PROGRAMMA ALLE 16 A PALAZZO DELLA PROVINCIA

A Savona convegno dei musulmani

«Bisogna avere paura dell'Islam?», un tema d'attualità

«Bisogna avere paura dell'Islam?». A proporre l'interrogativo è la Comunità dei musulmani della Liguria, attraverso il suo Dipartimento culturale che a Savona ha sede in via Aglietto. «Abbiamo bisogno, nel particolare momento che si vive, di sciogliere questo interrogativo», [illegible] alla comunità.

[illegible] proprio [illegible] questo tema, [illegible] centro in questi giorni di vivaci dibattiti, [illegible] pomeriggio alle [illegible] nella Sala consiliare di Palazzo della provincia [illegible] svolgerà un convegno che nelle [illegible] degli organizzatori intenda avere valenza nazionale.

Sono previsti vari interventi, ma soprattutto la Comunità dei musulmani punta sulla seconda parte del convegno, quando [illegible] pubblico avrà la possibilità di porre delle domande, per fornire risposte all'interrogativo alla base del confronto: «Bisogna avere paura dell'Islam?».

Il primo a intervenire sarà Alessandro Garassini, presidente dell'Amministrazione provinciale, poi sarà la volta del sindaco Carlo Ruggeri. Dopo i due esponenti politici, che molto probabilmente si soffermeranno sulla presenza nel Savonese dei musulmani e sui rapporti [illegible] popolazione locale, sarà la volta degli esponenti [illegible] altre realtà religiose.

Sono in programma, infatti, relazioni del professor [illegible] Antonio Ballotto, teologo, esperto di cultura arabo-islamica, [illegible] dottor Franco Becchino, pastore della Chiesa avengelica metodista di Savona e [illegible] Hamza Piccardo, segretario nazionale dell'Unione della Comunità ed organizzazioni islamiche in Italia.

I lavori [illegible] convegno, il primo [illegible] del genere [illegible] svolgersi a Savona dopo i tragici fatti di New York e la guerra in Afghanistan, saranno introdotti dal dottor Zahoor Ahmad Zargar, responsabile del settore cultura della Comunità dei musulmani della Liguria, che hanno centri islamici e moschee non solo [illegible] Savona [illegible] [illegible] Genova, Imperia, La Spezia, Albenga, Sanremo [illegible] Cengio.

Osserva Zahoor [illegible] Zargar: «In questo momento di particolare difficoltà a livello mondiale, quando il dialogo stesso tra le v arie componenti della società multiculturale può essere messo in pericolo anche da pregiudizi [illegible] [illegible] co[illegible] dell'effettiva realtà, dibattiti e mass-media possono svolgere un ruolo di primo piano nell'informazione corretta nell'interesse di tutta la collettività». [l. p.]

L'ORCHESTRA DI SAVONA DI CUI E' STATO PRESIDENTE GLI DEDICA UN CONCERTO

E' morto Giorgio Monacciani

Per anni titolare del negozio di dischi Sperati

SAVONA

Ieri, all'ospedale S. Paolo, ha cessato di vivere Giorgio Monac[illegible] sino alla primavera scorsa titolare assieme alla moglie Miranda Sperati, del più noto negozio di dischi della città, [illegible] via Manzoni, [illegible] trasformato [illegible] libreria. Monacciani [illegible] 74 anni, lascia due figli, Elena [illegible] Riccardo. I funerali si svolgeran[illegible] domattina [illegible] forma privata, [illegible] alle 11 [illegible] Duomo sarà celebrata una [illegible] di suffragio [illegible] alla sera, alle 21, nella chiesa di S. Domenico in [illegible] Mistrangelo l'Orchestra sinfonica di Savona gli dedicherà il concerto in programma.

Giorgio Monacciani, aveva 74 anni

Giorgio Monacciati era un raffi[illegible] cultore di musica classica e agli inizi [illegible] Anni '90 aveva fondato l'Orchestra sinfonica [illegible] Savona. Ne era stato presidente sino a poco tempo fa, quando le avvisaglie del male che non gli ha dato scampo lo avevano indotto a farsi in disparte. Claudio Gilio, direttore artistico dell'Orchestra lo ricorda [illegible] grande commozio[illegible]: «Nel decennio in cui sono [illegible] al suo fianco ho avuto modo di apprezzare le sue doti di umanità e di abnegazione. Non ho mai incontrato una sola persona che abbia [illegible] [illegible] qualsiasi giudizio [illegible] gativo sulla sua persona. Aveva naturali doti di signorilità, per lui tutti erano importanti». [l. p.]

L'ASSEMBLEA DEI LAVORATORI DELLA COMPAGNIA HA GIUDICATO «POSITIVA MA INCOMPLETA» LA PROPOSTA DEL TERMINALISTA ORSERO

Porto, si tratta per evitare lo sciopero

Contatti fra la Culp, l'Authority e il Reefer

Una nave della Nyk in banchina. Proprio il traffico delle [illegible] ha [illegible]o la guerra sul lavoro

Ermanno Branca

Si [illegible] a oltranza per scongiu[illegible]re la definitiva rottura della pace sociale in porto. Malgrado l'esito negativo dell'incontro [illegible] mercoledì, nè sindacato, nè Compagnia nè Reefer Terminal hanno chiuso la porta ai tentativi di mediazione effettuati con continuità [illegible] presidente della Port Authority Alessandro Becce. Ieri ci [illegible] [illegible] anche segnali [illegible] apertura dalla varie componenti portuali.

[illegible] prima manifestazione di voler evitare il [illegible] contro muro» combattuto solo sulla difesa dei principi è arrivata dal Reefer Terminal che non ha ritirato la proposta commerciale avanzata alla Culp per i prossimi tre anni. E anche la Compagnia non ha chiuso [illegible] porta al dialogo: «Il Reefer ha lasciato in piedi la proposta [illegible] accordo complessivo che garantirebbe mille giornate di lavoro in più. Abbiamo sottoposto l'ipotesi all'assemblea dei soci perchè il Reefer ha fatto sapere [illegible] tener valida l'offerta almeno fino a quando [illegible] verrà effettuata una giornata di sciopero. L'assemblea dei soci ha valutato positiva ma incompleta la proposta. [illegible] senso che manca un'intesa sindacale [illegible] faccia [illegible] premessa all'accordo. Esistono ancora margini di recupero [illegible] bisognerà discutere a fondo e con chiarezza parecchie questioni».

La Cgil tiene duro [illegible] [illegible] rifiuta il dialogo: «Restiamo stupiti noi stessi che non si riesca a trovare l'accordo. Abbiamo fatto il possibile, prendendo atto che nell'ultimo anno in porto sono cambiate parecchie cose e che Savona-Vado di fatto [illegible] diventato uno [illegible] unico [illegible] dimostra anche il Piano regolatore portuale approvato dal sindacato. Nel frattempo ci [illegible]o stati terminalisti che hanno evidenziati condizioni di sviluppo e del [illegible] anche la Culp [illegible] diventato un soggetto unico. Siamo pronti a rimettere mano a un [illegible]ordo che garantisca un [illegible] equilibrio. Abbiamo apprezzato che il Reefer abbia proposto mille giornate [illegible] lavoro in più alla Compa[illegible]. Ma al tempo stesso è necessario che mentre si discutono queste novità, non vengano [illegible] no gli accordi precedenti. Fra domenica e lunedì ci sarà in porto la [illegible] della Nyk e biso[illegible] [illegible] il modo [illegible] affrontare anche questo problema che dal punto di vista quantitativo non è certo insormontabile. Si tratta in tutto di imbarcare [illegible] auto. Pare strano che salti tutto per colpa di una nave. Mi auguro ancora che prevalga il buonsen[illegible].

Roberto Ulivi, consigliere comunale dei Ds che ha sempre seguito [illegible] vicende [illegible] porto, ritiene che comunque [illegible] siano in gioco solo poche autovetture: «I lavoratori portuali in trent'an[illegible] hanno scaricato e caricato milioni di [illegible]o. [illegible] pare strano e quasi inverosimile che proprio ora la Compagnia non riuscisse più [illegible] soddisfare le esigenze della Nyk e che Orsero abbia dovuto portare il traffico [illegible] Vado pur di non perderlo. Il problema di fondo in realtà è l'attacco [illegible] gestione [illegible] lavoro in banchina. Inutile offrire lavoro [illegible] tantum [illegible] non esistono condizioni complessive di chiarezza. Tutti gli altri porti italiani stanno seguendo la strada che terminalisti, sindacato, Authority [illegible] Culp avevano percorso in anticipo. Oltretutto preoccupa la guerra dei poveri che si sta scatenando [illegible] banchina. Ho letto con dispiacere la posizione di alcuni lavora[illegible] [illegible] Reefer 1. La [illegible] [illegible] patto sociale è un prezzo che il porto non può pagare».

«Stiamo lavorando tutti per l'accordo»

intervista

Il presidente dell'Authority Alessandro Becce non si arrende

Il presidente dell'Authority Alessandro Becce non si rasse[illegible] alla rottura della pace sin[illegible]cale [illegible] [illegible] lavorare per far quadrare l'accordo fra [illegible] varie componenti del Porto.

Come valuta la rottura delle trattative?

Un'occasione persa che speriamo di recuperare. Sul tavolo il Reefer Terminal ha [illegible] [illegible] proposta importante [illegible] lasciava intendere possibilità di sviluppo per il porto e di crescita dei salari dei lavoratori. Poi c'è stato un irrigidimento [illegible] si [illegible] perso quanto di buono fatto fino a quel [illegible] I terminalisti comunque confermato [illegible] volontà di avvalersi delle prestazioni della Culp [illegible] penso ci siano le condizioni [illegible] garantire l'equilibrio.

C'è il rischio di una liberalizzazione [illegible] mercato?

L'Authority si sta impegnando proprio per svolgere un ruolo di garante del [illegible] portuale nel [illegible] [illegible] Sia chiaro che in questo sistema non esistono vinti e vincitori. Se [illegible] trova [illegible] quadratura globale vince tutto il sistema economico savonese, altrimenti la sconfitta sarà Comune. Vorrei che si capisse che [illegible] raggiungimento di un accordo non deve significare che [illegible] parte ha ceduto [illegible] ha perso qualcosa.

Pensa ancora di poter rimediare al clima di tensione che si è creato?

Stiamo lavorando al massimo proprio in questa direzione. Posso dire che non lasceremo nulla [illegible] intentato per chiudere questa vicenda con un accordo che rappresenti un momento di crescita per il porto anzichè [illegible] sconfitta per tutti. [e. b.]

«I patti devono essere rispettati»

intervista

L'ex console della Culp Adriano Bocca rappresenta le imprese portuali

Adriano Bocca fino [illegible] ieri era console della Compagnia portuale e oggi [illegible] Comitato portua[illegible] [illegible] il rappresentante di tutte le imprese.

[illegible] valuta i fatti di questi giorni?

Siamo di fronte [illegible] elementi destabilizzanti perchè un [illegible] fa c'era stato un accordo siglato dlle imprese, dalla Culp [illegible] dal sindacato per riconoscere il ruolo centrale della Compagnia nel porto [illegible] Savona. In cambio la Culp [illegible] impegnava [illegible] non fare concorrenza agli altri terminalisti. Se non viene rispettato quell'accordo allora bisogna rimettere tutto in discussione.

Per il porto cosa significa?

E' [illegible] passo indietro di anni. Avevamo concluso un accordo che era diventato un esempio da seguire per tutti gli altri porti [illegible] adesso veniamo sopravanzati perchè lo abbiamo stracciato. Ma se non viene rispettato quel patto allora è giusto rimettere tutto in discussione, comprese le licenze di impresa che sono state assegna[illegible]. Visto che la Compagnia è l'unico soggetto, che possiede uomini e mezzi, allora potrebbe mettersi sul mercato [illegible] fare concorrenza ai terminalisti chiedendo l'attribuzione di spazi in banchina come è avvenuto per tutte le altre imprese.

Ma la proposta di [illegible] giornate di lavoro in più?

In questo mo[illegible] bisogna lasciare da parte i numeri e p[illegible] [illegible] alle sostanza dei fatti. I numeri posso [illegible] bene [illegible] il futuro, ma se prendiamo l'abitudine che facciamo un accordo e dopo un [illegible] quest'accordo non vale più allora è davvero la fine. [e. b.]

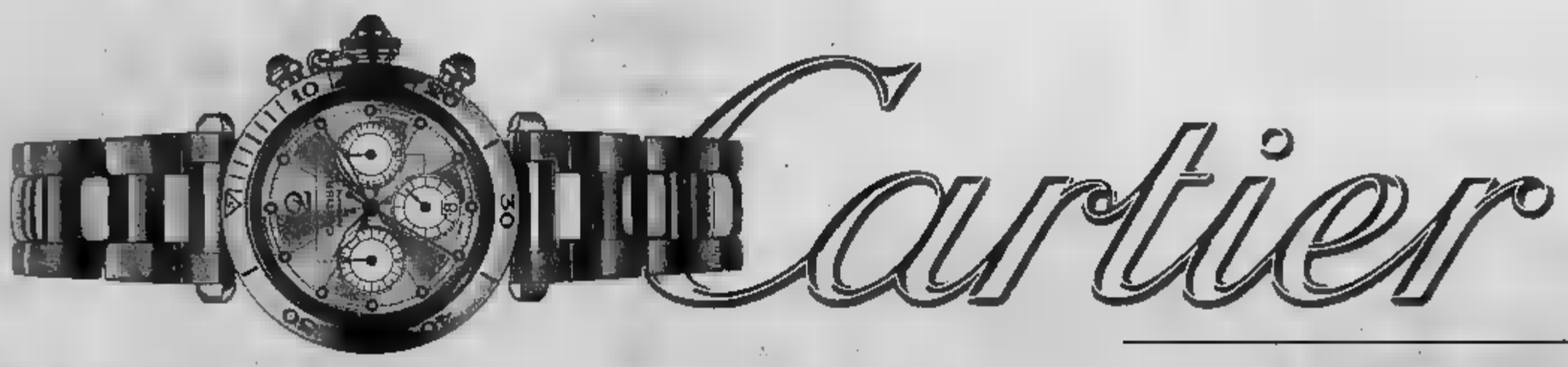

delfino
Savona : via L. Corsi, 7 - Tel. 019 851798
Montre Pasha - www.cartier.com

BOLLETTINO METEO

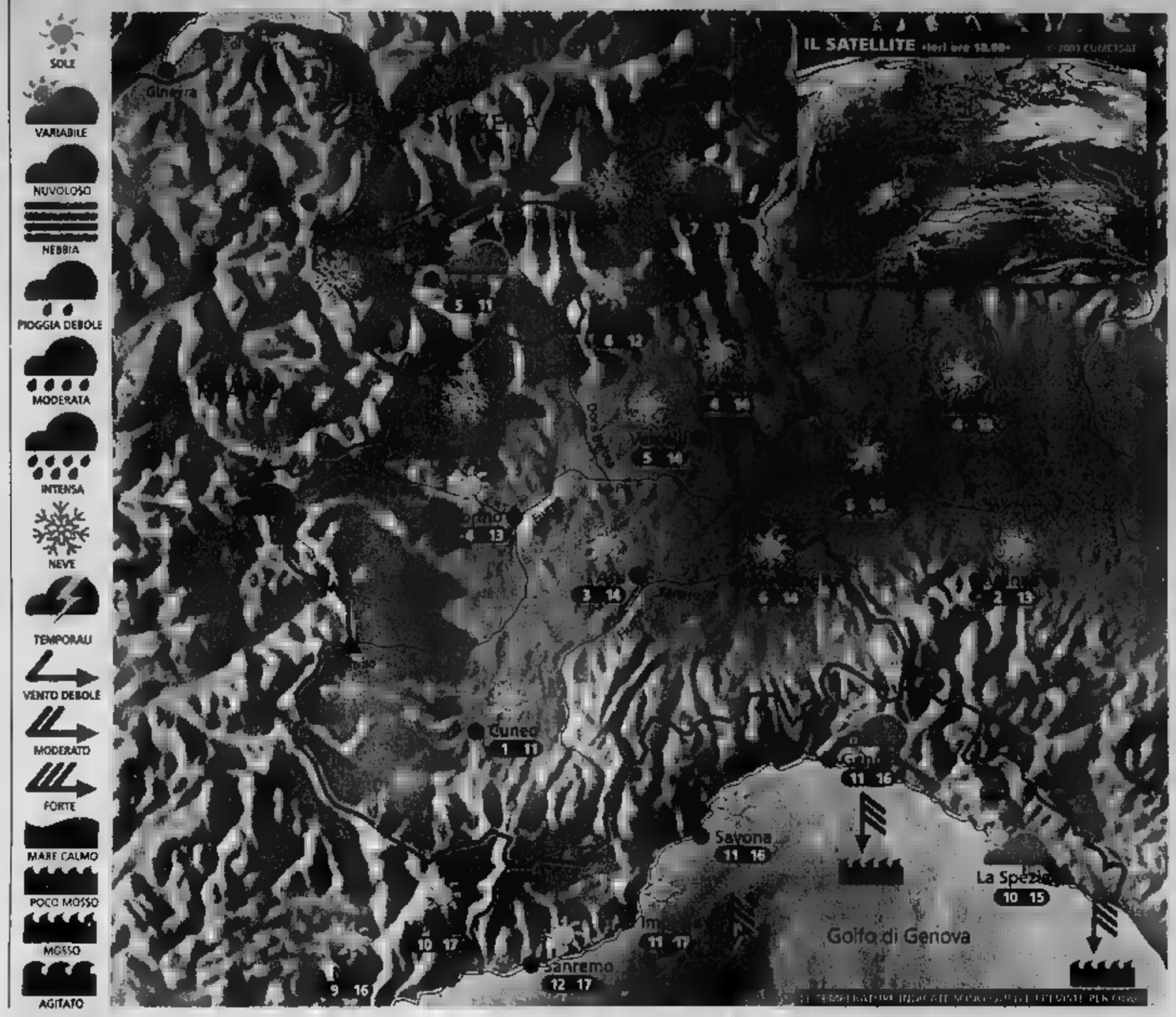

Situazione Ieri sul Piemonte si sono verificate estese gelate mattutine con depositi di brina e galaverna, dovuti alla presenza di nebbia «fredda». Sulla Liguria è invece affluita aria umida dal mare che ha provocato un aumento della nuvolosità. Cirri e cirrostrati hanno invaso i cieli valdostani. Oggi sereno ma con forte vento da Nord.

Previsioni Fin dal mattino cielo azzurro su tutti i settori, ad eccezione dei rilievi alpini di confine, dove sarà possibile qualche spruzzata di neve portata da Nord. Si prevede un rafforzamento dei venti di Foehn che, nelle vallate superiori, si estenderanno alle zone pianeggianti. Nel corso della giornata possibile passaggio di qualche banco nuvoloso stratiforme: si tratterà delle classiche «onde orografiche». In serata attenuazione del vento e cielo stellato ovunque. Temperatura in temporaneo aumento. Domani bel tempo ma molto freddo al mattino.

IL WEEKEND

L'ora del Favonio è arrivata

Un forte vento da Nord farà il merito di ripulire l'aria da nebbie e veleni accumulati nella giornata odierna. Questo episodio rappresenta però anche il primo vero tentativo dell'inverno di prendere possesso della nostra Penisola. La vera origine dell'aria che sta affluendo infatti si noterà solo alla fine dell'episodio favonico, cioè nella mattinata di sabato, quando gli abitanti del Piemonte e della Valle d'Aosta troveranno al risveglio temperature sotto lo zero a tutte le quote. Il fine settimana trascorrerà comunque all'insegna del sereno e, soprattutto in Liguria, si potrà godere di una domenica relativamente mite passeggiando in riva al mare. Il vento andrà progressivamente spegnendosi già nella serata odierna ma l'umidificazione dell'aria e il conseguente ritorno delle nebbie non si riscontrerà prima della serata domenicale. Lunedì invece il fenomeno si riproporrà probabilmente in grande stile, in attesa che martedì una perturbazione regali un po' di neve in montagna fino a quota relativamente basse e qualche pioggia in Liguria.

A CURA DI: www.meteolive.it

PER CHI VIAGGIA

ANCONA	4	10	REGGIO CALABRIA	15	18
BARI	12	14	ROMA	13	15
BOLOGNA	6	12	VENEZIA	4	12
CAGLIARI	13	17	BARCELLONA	4	13
CATANIA	14	17	BERLINO	2	6
FIRENZE	11	15	FRANCOFORTE	2	6
GENOVA	8	13	GINEVRA	2	4
MILANO	12	15	LONDRA	2	11
PALERMO	8	19	MONACO	0	1
PERUGIA	8	12	PARIGI	3	10
POTENZA	8	11	ZURIGO	-4	2

OGGI

IL SOLE: sorge alle ore 7 e 38 minuti; culmina alle ore 12 e minuti, tramonta alle ore 16 e minuti

LA LUNA: si leva alle ore 13 e 59 minuti; cala domani alle 0 e 34 minuti

IDROCENTRO
www.idrocentro.com

www.cucinae.com
Via dei Mille, 108 - 147 - Albenga (SV)
Tel. 0182-554917

Se desideri una cucina:

1) Tecnicamente all'avanguardia
2) Costruita con materiali naturali
3) Progettata unicamente per te a misura delle Tue esigenze
4) Pagabile in comode rate a interessi zero!

PRENOTA UN APPUNTAMENTO
PER UN PREVENTIVO GRATUITO
0182-554917

E IL SINDACO ROBERTO PELUFFO RIBADISCE L'ASSOLUTA CONTRARIETA' AD OSPITARE L'INCENERITORE A VADO LIGURE

Tassa rifiuti, aumenti del 400%

Il Piano della Provincia spaventa tutti i Comuni

SAVONA

Smaltire la spazzatura nei prossimi anni potrebbe costare quattro volte tanto e quindi i cittadini si troverebbero a dover pagare una tassa rifiuti aumentata del 400 per cento. Non si tratta di un incubo ma delle previsioni del Piano provinciale dei rifiuti elaborato dalla Provincia che sta incontrando, per varie ragioni, la fiera opposizione dei Comuni del comprensorio. Oltre a contestare l'esorbitante costo economico, i sindaci criticano l'impostazione del Piano e la localizzazione dell'inceneritore sulla collina di San Genesio a Vado Ligure.

I sindaci di Savona, Varazze, Celle, Albisola Superiore, Albisola Marina, Quiliano, Vado Ligure e Bergeggi hanno approvato un documento unitario in cui criticano a fondo il Piano provinciale dei rifiuti elaborato dalla Provincia: «Intanto occorre la massima attenzione alla gestione della fase transitoria per evitare che si creino situazioni di squilibrio fra i vari Comuni». Tradotto dal politichese, significa che i sindaci contestano che solo alcune discariche vengano tenute in vita dalla Provincia. La chiusura totale delle altre costringerà infatti i Comuni a sostenere spese ingenti per smaltire i rifiuti in strutture».

La raccolta ma soprattutto lo smaltimento dei rifiuti nei prossimi anni costerà molto più caro. Il Piano elaborato dalla Provincia ipotizza un aumento del costo da 150 a 400 lire al chilogrammo con evidenti conseguenze negative per i contribuenti

C'è poi tutta la delicata materia dell'individuazione dei siti idonei a ospitare l'inceneritore (fra cui Vado e Albenga). Dicono i sindaci: «Bisognerà tenere conto dell'impatto acustico, visivo e ambientale di una provincia che trae dal turismo le maggiori risorse. La viabilità inoltre già presenta gravi strutturali che verrebbero aggravate dal continuo transito di camion. Bisognerà poi valutare l'impatto economico sul costo del servizio e sulle tariffe da applicare ai cittadini». La tariffa per lo smaltimento dei rifiuti passerebbe da 400 a 400 lire al chilogrammo con devastanti ripercussioni sui contribuenti.

Il sindaco di Vado Roberto Peluffo per non lasciare spazio a pericolosi equivoci ha poi realizzato un'integrazione in cui protesta per l'arrivo dell'inceneritore: «La Provincia ha individuato su Vado due dei quattro siti ipotizzati per l'inceneritore. Siamo completamente contrari all'ipotesi di un impianto di termodistruzione, sia perchè il nostro territorio ospita già industrie Enel, Infineum, Esso e Vetrotex, sia perchè il Piano provinciale non presenta alcuna garanzia sulle ricadute ambientali dell'impianto. Piuttosto ci sarà la necessità di realizzare vari centri per il pretrattamento dei rifiuti». [e. b.]

Contratto

Oggi lo sciopero dei lavoratori edili

SAVONA. Sciopero di tutto il giorno oggi per i lavoratori dell'edilizia. Le segreteria provinciali di Fillea-Cgil, Filca-Cisl e Feneal-Uil hanno proclamato lo sciopero seguito alla rottura delle associazioni imprenditoriali per il rinnovo del secondo biennio contrattuale (2002 - 2003), partito a settembre a quello per la definizione del tetto economico nell'ambito della contrattazione di secondo livello, il limite entro cui potranno essere stabiliti gli incrementi salariali negli accordi provinciali.

«La rottura è stata determinata dal fatto che le associazioni imprenditoriali hanno ribadito l'incompatibilità economica delle richieste, tentando di condizionare le trattative con fattori esterni, indipendenti dalla volontà dei sindacati», spiegano le segreterie delle tre organizzazioni dei lavoratori. [s. p.]

Lo shopping

Da domenica negozi aperti

SAVONA. Via allo shopping natalizio con la liberalizzazione delle aperture domenicali per tutti gli esercizi commerciali di Savona. Lo ha deciso l'assessore al turismo e commercio Wilma Pennino. Già dalla prossima domenica moltissime attività commerciali e il Gabbiano saranno aperti.

Tra le iniziative annunciate quella del «Quadrilatero», i commercianti fissi e ambulanti che domenica daranno vita al primo «Centro commerciale cittadino» in via Montenotte, via Guidobono, via Luigi Corsi. Accanto ai commercianti fissi ci saranno bancarelle «tutte rigorosamente con merce di qualità, di produzione italiana», sottolineano gli organizzatori) con dolciumi, articoli da regalo, articoli natalizi, abbigliamento. I commercianti di generi alimentari offriranno degustazioni di prodotti liguri mentre ci saranno attrezzate per bambini gonfiabili, scivoli e un teatrino. [s. p.]

MERCOLEDI' 28 FESTEGGIAMENTI A VADO LIGURE

Nonna Catterina compie 110 anni

VADO L.

Nonna Catterina Ghiglienza compie 110 anni. Era nata il 28 novembre del 1891 a Valleggia negli ultimi anni ha vissuto nella sua casa della Valle di Vado. Mercoledì riceverà la visita del sindaco Roberto Peluffo che da qualche stagione festeggia i suoi sempre più incredibili compleanni. «Sono orgoglioso che nonna Catterina sia una mia concittadina - sottolinea il sindaco -. E' un grande onore poter fare gli auguri a una delle persone più longeve d'Italia e d'Europa».

Nonna Catterina, fra l'altro, abita da sola ma viene assistita da infermieri e dai figli che a questo punto sono più ragazzini loro. La nonnina ha avuto 4 figli e due purtroppo sono già scomparsi. Oggi ad occuparsi di lei è soprattutto Luciano, che con i suoi 70 anni, è il più giovane. Ma anche Giovanna, che ha 80 anni, fino a qualche mese andava a trovare tutti i giorni la mamma. Nonna Catterina ha poi avuto cinque nipoti (Giuliana, Grazia, Milena, Danila e Bruno) e tre pronipoti (Alessandro, Igor e Marco). Il più discendente più giovane è nato quasi un secolo dopo nonna Catterina. La figlia Giovanna spiega comunque che la nonna non ha condotto una vita da salutista: «Ha lavorato nei campi e in fabbrica, ha avuto quattro figli e mangia di tutto. Ma penso che sia vissuto tanto a lungo perchè ha un formidabile carattere».

NOTIZIE FLASH

TRADIMENTO

Ruba tre «Fiat 500» altri 3 mesi di carcere

Alessandro Saba, il savonese specializzato in furti di Fiat 500, ha patteggiato 3 mesi di reclusione (in continuazione con una precedente condanna di un anno). Era accusato di aver rubato tre dei suoi modelli d'auto preferiti, nel '94, e un ciclomotore. [f. p.]

PROCESSO

Evade dagli arresti patteggiato sei mesi

Era evaso dagli arresti domiciliari. Paolo Peis, 34 anni residente a Quiliano. Ha patteggiato stamattina davanti al giudice Gianfranco Arnaud sei mesi di reclusione. [f. p.]

Finisce con lo scooter sotto le ruote di un'auto

Spettacolare incidente, ieri pomeriggio, a Ciantagalletto. Luca Caserini, 19 anni, residente a Savona, ha perso il controllo dello scooter ed è finito sotto le ruote di una Nissan guidata da Vincenzo Puglisi, 65 anni, di Savona. Il giovane se l'è cavata con contusioni giudicate guaribili all'ospedale San Paolo in sette giorni. [c. v.]

VIA LUIGI

Investito da una macchina si frattura un femore

Walter Giusto, 69 anni, residente a Savona, è stato investito da un'autovettura ieri pomeriggio in via Luigi Corsi, mentre la conducente,che aveva imboccato la strada contromano a fare manovra per rimettersi sul giusto senso di marcia. L'uomo ha riportato la frattura di un femore. Un camionista, coinvolto in un tamponamento in via Stalingrado che non si è fermato dopo l'incidente, è stato denunciato dai vigili urbani per omissione di soccorso [c. v.]

PIAZZA DEL POPOLO

Posteggiatore bloccato dai vigili urbani

Continuano i controlli dei vigili urbani nel parcheggio di piazza del Popolo dopo la denuncia dei dipendenti della Cca sui casi di automobilisti taglieggiati dai posteggiatori abusivi. Ieri pomeriggio, gli agenti municipali hanno bloccato un quarantenne «vu cumprà» che aveva la mercanzia nel piazzale e teneva il posto agli automobilisti. L'uomo è stato allontanato [c. v.]

FUNERALI

L'addio al pensionato stroncato dal freddo

Si sono svolti ieri i funerali di Luciano Caretto, il pensionato savonese che domenica scorsa era stato trovato agonizzante sul greto del torrente Letimbro e poi era morto all'ospedale San Paolo. L'uomo, che soffriva di cuore ed era scomparso di casa il giorno prima, aveva passato la notte all'addiaccio. Il freddo sarebbe stata la causa del decesso. [c. v.]

CASSA INTEGRAZIONE

Bitron, ipotesi per «salvare» 50 lavoratori

SAVONA. La Bitron e i sindacati stanno verificando la possibilità di salvare i 50 posti di lavoro a rischio. L'azienda leginese nei giorni scorsi ha comunicato il momento di difficoltà del mercato e l'esubero di 50 lavoratori da gennaio. Poi è stato intrapreso un percorso con i sindacati per verificare le possibili alternative. Afferma Giulia Stella della Fiom-Cgil: «Quando l'azienda comunica l'esubero di 50 lavoratori è inevitabile che si verifichino momenti di conflittualità. Nell'incontro successivo l'azienda ha ipotizzato il ricorso ad ammortizzatori sociali dal momento che per il 2002 ci sarà un calo di produzione. Possiamo anche accettare questo percorso se alla fine verranno salvati i posti di lavoro». Il direttore dello stabilimento, Calvi è tenuto a precisare: «Non è vero che non sia stato presentato un progetto di sviluppo con impegni produttivi e occupazionali. E non è vero che la dirigenza abbia mai negato lo stato di crisi della fabbrica». Pare inoltre che l'azienda stia trattative abbia annunciato l'investimento di 12 miliardi per lo sviluppo e la progettazione di nuovi [a. b.]

QUARANTA POSTI LETTO

Al Santuario oggi riapre «Villa Noceti»

SAVONA. Questa mattina alle 10, al Santuario, s'inaugura la nuova Residenza sanitaria assistita realizzata a Villa Noceti, la villa settecentesca restaurata e ridattata a cura delle Opere sociali di Nostra Signora della Misericordia. I popati letto sono una quarantina.

Un intervento che è costato quasi 3 miliardi e mezzo, circa la metà dei quali forniti dalla Regione. La struttura vengono trasferiti gli anziani attualmente ricoverati nello storico padiglione di piazza Santuario. Un miglioramento sensibile del servizio offerto ai ricoverati, è previsto anche un ritocco alla retta, che passeranno dalle attuali 40 a mila lire al giorno. Per i abbienti intervengono i Servizi sociali del Comune, ma i parenti serpeggia comunque un certo malumore, anche perchè è circolata voce che le rette toccare addirittura quota 68 mila lire.

Il padiglio Villa Noceti era chiuso e abbandonato ormai dal 1984. [i. p.]

BLITZ DEI CARABINIERI

Nove denunciati nel pattuglione da Noli e Varazze

SAVONA Nove persone denunciate. Sono il bilancio dei controlli anti-malavita che, l'altra sera, hanno impegnato i carabinieri in città e nei paesi del comprensorio, da Noli a Varazze. Decine le persone fermate e identificate

R.M. e B.A., rispettivamente 36 e 33 anni, sono state denunciate alla procura della Repubblica per possesso di arnesi da scasso. Due donne, B.J., 27 anni, e B.C., sono invece segnalate al magistrato per la violazione del divieto (nell'ambito dell'affidamento ai servizi sociali e degli arresti domiciliari) di uscire dalle loro abitazioni nelle ore notturne. G.A., 25 anni, è finito nei guai perchè aveva il divieto di dimora in provincia di Savona, ma ieri lo hanno fermato a Varazze. Sono denunciati anche D.B., e G.A., rispettivamente di e anni, trovati in possesso di una patente di guida internazionale contraffatta. Un'ottava denuncia riguardato l'albanese M.E., anni, che non era in regola con i permessi di soggiorno. P.B., 28 anni, infine, segnalato alla procura per guida in stato di ebbrezza. [c. v.]

LE PALLINE DI NATALE SONO STATE APPREZZATE ALLA CLARENCE HOUSE

La regina madre ringrazia i ceramisti della San Giorgio

ALBISSOLA M.

«Caro signor Poggi, la regina Elisabetta, la regina madre, mi ha chiesto di scrivere a ringraziarvi per la vostra lettera e il regalo natalizio. La regina era toccata dai sentimenti che voi avete espresso e ha apprezzato il vostro pensiero gentile nell'averle spedito le decorazioni realizzate a mano. Sua Maestà accetta il vostro regalo con piacere e offre a voi e a tutto lo staff i migliori auguri per un felice Natale e anno nuovo».

La lettera reale, che mostra in primo piano l'emblema di «Clarence House», la tenuta di Londra dove vive la regina madre d'Inghilterra, ed è firmata dalla segretaria personale della «Queen Mother», è stata recapitata ieri alla fabbrica di ceramiche Giorgio di Albissola. Giovanni Poggi, il titolare dell'azienda, non nasconde la propria soddisfazione: «E' un onore - dice -. E sono felice che il nostro dono sia stato apprezzato dalla regina».

La lettera di ringraziamento

Sono quindici palline natalizie, realizzate dalla fabbrica di Albissole Marina, foggiate e dipinte a mano, che presentano soggetti natalizi: babbi Natale, i Magi, paesaggi invernali, pupazzi neve. Alla San Giorgio sono in produzione dal 1990 e hanno già riscosso un grande successo. E proprio per farle conoscere ancora di più, soprattutto all'estero, a Giovanni Poggi e al suo staff, è venuta un'idea originale: quella cioè di donarle a un personaggio famoso, storico, conosciuto nel mondo. Hanno scelto la regina madre d'Inghilterra, Elisabetta Bowes-Lyon, madre della regina Elisabetta II, del principe Carlo.

Le palline, spedite qualche settimana fa, grazie all'interessamento di una professoressa inglese, Victoria Evans, che ha contattato la segretaria personale della regina, sono arrivate a destinazione. Soprattutto sono state apprezzate dalla regina madre di Inghilterra, che ha subito risposto con la lettera di ringraziamento. E il prossimo Natale le palline di ceramica addobberanno l'albero natalizio nella tenuta di «Clarence House». [c. v.]

E' un vero peccato chiudere la casa di riposo

Siamo un gruppo di parenti di ricoverati nella casa di riposo del Santuario gestita dalla Asl. Ci rendiamo conto adesso che la casa è per chiudere quanto valore, quanta considerazione, quanto affetto (possiamo dirlo?) sia racchiuso nelle sue mura centenarie. La casa di riposo del Santuario è una tradizionale punto di riferimento per quanto la socialità del savonese; sono ormai cinque secoli che essa, nel bene e nel male, scandisce il ritmo della vita di tante persone anziane che in tale struttura sono transitate. Allora perché chiudere? Non vediamo perché l'Asl non debba più avere un reparto geriatrico (che comunque (sia pure con le limitazioni che la statistica impone) è pur sempre prevista dalle attuali norme in materia sanitaria. Teniamo anche conto che il reparto (strano ma vero di questi tempi) funziona bene: il personale è preparato, attivo e, soprattutto, umano. Ci troviamo bene nella casa di riposo, noi e i nostri parenti che nelle sfortuna dello stato in cui si trovano possono contare su un complesso strutturale (attrezzatura, organizzazione e personale) di primo ordine. Il nuovo «Noceti» non mancherà di «clienti»: ormai la Liguria è una delle regioni più vecchie per cui, mantenendo la casa di riposo e riaprendo il «Noceti» avremo ancora lunghe e penose liste di attesa. Vogliamo una volta essere ottimisti sperando che chi è preposto a queste decisioni possa valutare in senso positivo la nostra idea.

Maria Gulino, Savona

Gli impianti sportivi non decollano

Come ho già avuto modo di affermare, nella nostra città manca la cultura del tempo libero, il divertimento. In questo contesto si inserisce anche lo stato di degrado degli impianti sportivi (piscina da coprire, stadio praticamente da rifare, palazzetto dello sport improponibile e, tra molti altri problemi, campo da hockey che manca del tutto). Il caso è insopportabile: abbiamo alcune squadre ai massimi livelli regionali - che si reggono solo sul lavoro di volontari - e, da circa 27 anni, questo movimento attende un impianto sportivo. A nulla valsi i miei modesti sforzi e l'interessamento di persone ben più autorevoli. L'impianto esiste e le partite si svolgono sui campi dedicati al calcio. Ora, forse, siamo ad una svolta: l'assessore ha assicurato che, entro l'anno, verrà effettuata scelta definitiva tra copertura sintetici e campo già esistante e l'inizio dell'iter relativo alla costruzione di un impianto nuovo, da dedicare solo all'hockey. I problemi sono semplici: si ve dalla necessità di circa 15.000 metri quadrati di terreno (forse acquisiti dal Comune nella zona militare di Legino già l'anno), ai milioni per un'eventuale copertura in erba sintetica. Interessante, comunque, la decisione dei vertici calcistici nazionali, che ritengono ora possibile lo svolgimento di vari campionati (sino al Nazionale Dilettanti) su qual tipo di terreno. Bisognerà valutare se tale campo da gioco risulta compatibile per le due discipline sportive e se gli attuali impianti sufficienti. E si dovrà scegliere se orientarsi verso una soluzione immediata (e coabitazione altro sport sugli attuali impianti) o prediligere una soluzione dedicata unicamente all'hockey.

Francesco Lirosi, consigliere comunale Savona

FARMACIE DI TURNO

SAVONA
Sono di turno dalle ore 8,30-19,30: *Farina*, via Giulia, telefono 019.827496. *San Francesco*, corso Tardy & Benech 106, telefono 800402.

Fascie via Boselli 24, tel. 019.850555. Il servizio viene garantito dalle 19,30 alle 8,30 dalla farmacia *Della Ferrera*, via Italia, telefono 019. 827.202.

SONO INOLTRE

CAIRO: Rodino, via Portici 31, telefono

MILLESIMO: *Cigliuti*, piazza 87, telefono 564017.

San Tommaso, Leale 3, telefono 019 7

VADO: *Sciarsi* via *Gramsci* 82, telefono 019 880184.

NOLI: Alonte *Ursino*, 10, telefono 019.748036.

PIETRA L.: *Centrale*, via Garibaldi 36, telefono 826021 (Per il notturno Finadri, Montaldo 14, 835035 per Finale, Borghetto, Loano, Boissano, Toirano).

FINALE LIGURE: *Richeri*, corso Europa, telefono 019.601700.

BORGHETTO SANTO SPIRITO: *Franchi*, via Colombo 15, telefono 0182.970036.

Nuova, via Doria 34, telefono 019.675737.

ALBENGA: *Degli Ingauni* via Dalmazia 11, telefono 0182.52218.

CERIALE: *Moreno* via Aurelia 148, telefono

Ortovero, via Roma telefono (anche notturno per Villanova, Garlenda e Casanova).

ALASSIO: *Inglese* piazza Airaldi Durante, telefono

ANDORA: *Borgarello*, Clavesana 51, telefono

Concordia, Corso Bigliati 24, telefono 019.481815.

ALBISOLA SUPERIORE: *San Nicolò*, via Turati 7, telefono 019.489810.

SAVONA 22 NOVEMBRE

NATI. Luigi Pepe.

MORTI. Natalina Ferrari, 58 anni, Savona. Trasporto diretto oggi ore 8,15. Giuseppe Romagnoli, 78 anni, Savona. I funerali alle 10,30 nella chiesa di Filippo Neri. Carla Cossa, 41 anni, Savona. Trasporto diretto oggi alle . Lino Piombo, 78 anni, Albisola Superiore. Trasporto diretto questa mattina alle 8,30 a Sassello. Carla Chiarlone, 54 anni, Savona. I funerali alle 9,15 nella chiesa della Santissima Trinità in via Chiavella. Bernardo Ferrando, 84 anni, Varazze. Trasporto alle 9.

Il Rotary Club di Savona partecipa al dolore dei familiari per la scomparsa del socio amico

Giorgio Monacciani

— Savona, 23 novembre 2001.

Il Presidente, il Consiglio Direttivo, i Collaboratori tutti del Teatro dell'Opera Giocosa abbracciano affettuosamente la signora Miranda e i figli nel ricordo di

Giorgio Monacciani

Presidente e fondatore della Orchestra Sinfonica di Savona

— Savona, novembre 2001

Fotografie storiche

Oggi alle 11 nella sala soci dell'Ipercoop «Gabbiano» verrà presentato il CD Rom «Tardy&Benech,Ilva, Italsider, Omsavo», immagini di una fabbrica nell'ambito dei 100 anni della Camera del Lavoro. [i. p.]

SAVONA

Industria e ambiente

Tavola rotonda oggi alle 15 nell'aula magna della Scuola edile di Legino sul tema «Industria e ambiente: opportunità di sviluppo per la provincia di Savona». L'iniziativa è delle federazioni Filcea e Fiom della Cgil. [e. b.]

SAVONA

La manovra del governo

Oggi pomeriggio alle 15 al cinema Astor è in programma, a cura dell'Unione Industriali, un incontro su «Gli incentivi e le semplificazioni fiscali nella manovra del governo». Interverrà tra gli altri l'on. Maurizio Leo, vice presidente della commissione Finanze della Camera. [e. b.]

VIA VITTORIO

1943

GRANDIOSA SVENDITA TOTALE

FINO AD ESAURIMENTO NUOVI

Polo Ralph Lauren · FRED PERRY · PATRIZIA PEPE FIRENZE · Ermenegildo Zegna · Fay · ALBERTO ASPESI · GRIFFONI · CLAUDIO ORCIA · GUNEXT · MAISON VISET

SANREMO

Via Matteotti, 140 • Tel. 0184.50.90.69

ORARIO CONTINUATO • APERTO LA DOMENICA

ATTENTI A QUEI DUE!

ABBONATI A LA STAMPA

E ACCENDI STREAM TV

LA TV DELLE GRANDI PASSIONI

CON SOLE 100MILA LIRE IN PIU'

Se ti abboni per un anno a LA STAMPA entro il 31 dicembre 2001, il tuo quotidiano ti regala un anno di MONDO STREAM a INTERACTIVE TV a sole 100mila lire. L'abbonamento STREAM TV comprende 58 canali tematici a 13 interattivi con cinema, informazione, sport e intrattenimento, per non parlare della seconda attesissima edizione del*

GRANDE FRATELLO.

Abbon. La Stampa 7 giorni	£ [illegible]	+ abbon. StreamTV*	= £ 459.000
Abbon. La Stampa 6 giorni	£ [illegible]	+ abbon. StreamTV*	= £ 358.000
Abbon. La Stampa 5 giorni	£ 257.000	+ abbon. StreamTV*	= £ [illegible]

E se non hai la parabolica, per sole [illegible] una squadra di esperti ti porta a casa il servizio

INSTALLASTREAM

Informati al 199-100800

Il costo della telefonata (esclusa IVA) è lo stesso da tutta Italia: lire/min 230 (lun-ven 8.00/18.30, sab 8.00/13.00) e lire/min 90 (lun-ven 18.30/8.00, sab 13.00/8.00, festivi tutto il giorno)

Per informazioni:
Ufficio Abbonamenti La Stampa
tel. 011.56391

*Offerta valida fino al raggiungimento dei 2000 abbonamenti disponibili. *Abbonamento postale.

UNA LUNGA INDAGINE INTERNAZIONALE: LE VETTURE, DI GROSSA CILINDRATA, VENIVANO RUBATE E RICICLATE CON DOCUMENTI FALSI

La Stradale stronca traffico di auto rubate

In carcere concessionario di Cairo ed ex salonista finalese

Claudio Vimercati

Le auto, tutte di grossa cilindrata, venivano rubate, riciclate documenti falsi quindi vendute a prezzi di mercato ignari acquirenti, attraverso una rete di insospettabili cessionari e salonisti. Un vero e proprio business, quello scoperto dalla polizia stradale di Savo che ieri mattina ha concluso l'indagine con due arresti e la notifica di un ordine di custodia cautelare a una terza persona, già detenuta in carcere.

In sono finiti Renato Baiunco, anni, di Cairo Montenotte, titolare di concessionaria Renault, e Antonio Montelcone, anch'egli quarantenne, residente a Finale Ligure, ex contitolare del salone auto «Dest Motors», in via ar- ad Alassio. Un di custodia cautelare ha invece raggiunto in carcere Anselmo tti, anni, di Barzago (provincia di Como) che stato arrestato qualche mese fa dalla polizia stradale l'accusa di di una Bravo. Le ipotesi sono di concorso in riciclaggio di auto rubate.

L'indagine internazionale, coordinata dal sostituto procuratore Alessandro Bogliolo, durava da mesi, quando cioè gli investigatori avevano sequestrato (dopo casuali controlli sulla strada) le prime auto che circolavano documenti falsi e numeri di telaio contraffatti. giro di poco tempo la pista investigativa è estesa fuori del Savonese, interessando province di Bergamo, Piacenza, Padova e sfociando in numerosi arresti. Settimana dosettimana sono finite sotto sequestro decine di macchine, soprattutto Volkswagen (per un valore complessivo di circa tre miliardi), tra le sorprese dei proprietari, molti dei quali le avevano comprate in autosaloni e pensavano che tutto fosse in regola.

Renato Baiunco, di Cairo, e Antonio Montelcone, di Finale, che aveva un salone ad Alassio

Ingegnoso lo stratagemma a cui ricorreva l'organizzazione finita nel mirino della polizia stradale: le auto venivano infatti immatricolate utilizzando carte di circolazione false rubate in paesi esteri, fra i quali Francia, Belgio e Lussemburgo. Individuata un'auto all'estero, clonati numeri di telaio e documenti, scattava la seconda fase dell'operazione, che consisteva nel furto di macchina gemella, dello tipo, modello e colore. All'auto veniva abilmente contraffatto il numero di telaio e quindi, conclusa questa terza fase, si arrivava, secondo la tesi degli inquirenti, alla commercializzazione attraverso i saloni auto.

In questa sarebbero entrati in gioco Renato Baiunco e Antonio Montelcone, anche se le loro posizioni dovranno essere chiarite negli interrogatori che i prossimi giorni davanti al pubblico ministero Alessandro Bogliolo e al giudice delle indagini preliminari che ha firmato gli ordini di custodia cautelare. Come è da chiarire il ruolo che nella vicenda avrebbe Anselmo Ratti, il bloccato l'estate sull'Aurelia mentre era alla guida di una Fiat Bravo risultata rubata. Quel che è emerso dall'inchiesta della Stra il che gli acquirenti delle auto, nella maggior parte casi, erano ignari di tutto. Avevano comprato le macchine in buona fede, a prezzo mercato. Non sospettavano nulla.

Nell'inchiesta sul traffico auto risultano indagate anche due donne: francese, Loredana S., 24 anni, e Gabriella M., 32 anni, di Cairo. Nei loro confronti il giudice delle indagini preliminari ha applicato le misure cautelari, rispettivamente, divieto di dimora nel Savonese e del divieto di allontani Cairo.

Nella foto di Gianni Chiaramonti, vetture sequestrate dalla Stradale di Savona: avrebbero dovuto essere vendute a ignari acquirenti

L'INCHIESTA SUI LAVORI NELL'EX CINEMA VITTORIA: ALL'ESAME DEL PERITO UN PROGETTO RITENUTO PIU' SICURO

Finale, polizia giudiziaria in Comune

La procura vuole verificare la regolarità della concessione edilizia

Fabio Pozzo

SAVONA

Due novità sull'inchiesta di Finale, quella aperta dalla procura sul cantiere nell'ex cinema Vittoria: polizia giudiziaria ha acquisito ieri mattina alcuni documenti dagli uffici comunali; un nuovo progetto esecutivo che soddisferebbe in misura maggiore le esigenze di sicurezza.

Gli uomini del nucleo ambientale della polizia giudiziaria, me all'ingegnere Savastano, il consulente tecnico dal procuratore Vincenzo Scolastico - che conduce l'inchiesta - hanno acquisito in Comune tutti i carteggi relativi alla concessione edilizia rilasciata all'impresa di costruzione (in prima battuta all'impresa Valle, proprietaria dell'immobile e dell'area, alla quale è poi subentrata la Fingim di Genova). La magistratura, secondo quanto si è appreso, sarebbe intenzionata a verificare la regolarità della stessa concessione.

Tutto è partito da esposto presentato condomini del palazzo adiacente al cantiere, che si apre piazza della Vittoria e p Donatori sangue; i timori, quelli di un dello stabile, stante la sussistenza di crepe e cedimenti. I condomini hanno puntato l'indice anche contro il Comune, reo a loro dire di aver impedito i lavori.

Il sindaco Pier Paolo Cervone aveva già firmato una ordinan di sospensione, e aveva imposto progetto esecutivo, nonchè una di carotaggi di monitoraggio, affidati alla ditta che «raddrizzato» la Torre Pisa.

Proprio su questo nuovo progetto si è soffermata l'attenzione del consulente tecnico del pm. Ieri il perito incontrato il direttore dei l i: si guarda ai prossimi scavi, e al rischio che potrebbe derivare. E da qui, se autorizzare la prosecu dell'opera, sospenderla.

A tal riguardo, Savastano ha preso in esame l'ipotesi alternativa proposta dall'impresa: anzichè uno scavo di 12 metri, una discesa in profondità pianis, ogni tre metri di interv lati da una soletta sostegno, nonchè un intervento di rinforzo dei muri perimetrali del palazzo, adiacenti al cantiere. Di grande importanza le letture, previste, delle spie di monitoraggio, posizionate un anno fa, quali potrà avere un'idea presunti cedimenti dell'eventuale, loro avanzamento.

L'inchiesta vedrebbe attual indagati il titolare dell'impresa, il direttore dei lavori il direttore della sicurezza. L'ipotesi: aver atte impedire la rovina dell'edificio.

ABUSI SU RAGAZZA DISABILE: DI CELLA

Una violenza di gruppo. In cinque avrebbero abusato per di una sedicenne di Cogoleto, approfittando delle sue precarie condizioni psichiche: cinque genovesi, alcuni sposati e padri di famiglie che ora si trovano sotto inchiesta con l'accusa di violenza sessuale. Tra di loro un albanese, abitante ad Albisola Superiore: ieri stato condannato dal gup Fiumanò, con rito abbreviato, a anni e mesi di reclusione. La squallida storia venne alla luce primavera quando la sedicenne, che era scomparsa (i genitori persino lanciato un appello attraverso la trasmissione televisiva "Chi l'ha visto?"), fu ritrovata a Savona dai carabinieri. Agli investigatori, la minorenne raccontò di aver passato qualche giorno in casa di albanese, conosciuto qualche tempo prima a Genova, e di cui si era innamorata; la ragazza raccontò però anche di essere stata costretta a prestazioni sessuali con alcuni amici dell'albanese. Sono stati tutti identificati, procede nei loro confronti la procura di Genova. [f. poz.]

COMUNE DI ANDORA
PROVINCIA DI SAVONA
Cavour n. 94 Andora (SV)
Telefono 0182.68111
Estratto avviso di gara relativa al servizio di tesoreria comunale per il periodo 01/01/01 - 31/12/04
Si che questo Comune, a seguito di licitazione privata deserta in data 4/10/2001, esperito trattativa privata per l'affidamento del in oggetto, previa indagine informale diretta a tutti gli istituti bancari presenti sul territorio comunale
in data 24/10/01 risultava essere pervenuta una sola offerta da parte della Banca Intesa B.C.I. S.p.a. esaminata esito positivo dal Consiglio Comunale con deliberazione n. 97 del 6/11/2001.
La copia riferito conservata in l'ufficio Ragioneria.
, li
RESPONSABILE DEL SERVIZIO RAGIONERIA
dott.ssa Antonella

PK Per la pubblicità LA
publikompass
Piazza G. Marconi, 3/5 - 17100 SAVONA
019.814.887 - Fax 019.801.808

PROSEGUONO LE INDAGINI, MANCANO LE PROVE

Furto alle Poste di Albenga forse archiviata l'inchiesta

A

Potrebbe avviarsi verso un'archiviazione l'inchiesta sull'ammanco alle Poste Albenga.

Il principale sospettato, dei dipendenti, nega l'addebito. Durante una perquisizione domiciliare gli sono stati trovati alcuni milioni, dei quali però ha fornito agli inquirenti una verosimile spiegazione circa loro provenienza. «E' la pensione mia madre. E poi ci contanti che mi servivano per effettuare una operazione notarile» avrebbe detto.

Un passo indietro. Nella cassaforte c'erano circa 200 milioni; ne sono spariti 70, poi ne sono stati ritrovati 65, in un cassetto, nell'ufficio del direttore. Solo il dipendente sospettato, e indagato dal procuratore capo Vincenzo Scolastico con l'ipotesi di peculato, poteva prenderli? Secondo la ricostruzione effettuata dai carabinieri, sulla base anche delle testimonianze del personale, «grisbì» ci sono state, da sole (anche soltanto per qualche minuto), tre persone. Quindi, in voler questo dare la colpa a potuto allungare mano...

Il quadro dell'inchiesta, dunque, è complesso. Ma anche ridimensionato, nelle ultime ore. «Certo, il ritrovamento della gran parte del denaro rende l'episodio meno grave. Qualcuno si è della debolezza che ha commesso, e ha cercato rimediare» dice il procuratore. E i sospetti? «E' necessario provarli».

Non è escluso, dunque, che l'inchiesta possa volgere all'archiviazione. Resterebbero, nel caso, i sospetti, e forse qualche strascico interno all'ufficio. [f. poz.]

IL BIMBO SOTTRATTO AL SAN PAOLO DAI GENITORI

La mamma ieri dal pm «Non ho rapito Mirco»

SAVONA

Mirco, il bimbo (di 23 giorni) «rapito» genitori dal San Paolo perchè dato in affidamento dal tribunale dei minori, bene. E' la mamma, Fausta Bettiga, a dirlo. Ieri la donna era a Savona, è stata sentita dal sostituto procuratore Bogliolo assieme al marito, Armando Cirami.

«Mirco è ne Niguarda, ma sta bene. E' sempre stato bene, non ha mai avuto, come è stato detto, crisi di astinenza» dice la donna. I genitori del bimbo - con la tutela del loro difensore, l'avvocato Simona Grammatica - negano il rapimento. «Quando portato via figlio Paolo ci era stato ancora notificato il provvedimento del tribunale ri di suo affidamento Servizi sociali del Comune di Albenga».

La donna torna ancora sulla presunta crisi di astinenza sofferta dal bimbo. «E' falso. Nè io, nè mio marito siamo mai stati tossicodipendenti. Siamo persone benestanti, abbiamo un negozio a Cuarto 5. Non abbiamo problemi, sa che adesso non mi fanno più vedere i miei altri bambini». La donna ha tre figli di 4, 11 e 15 anni; il marito, altri due, di 16 e 18.

Prosegue lo sfogo della donna: «Mirco è sempre stato bene. Nei giorni trascorsi in Riviera lo abbiamo fatto visitare ogni giorno da un pediatra di Albenga». Perchè il blitz al San Paolo? «Volevamo portarlo via di lì, nel reparto stavano facendo lavori di ristrutturazione, c'era polvere, confusione».

Per il pm i genitori restano indagati per sequestro di persona e sottrazione di minore, anche se quest'ultima ipotesi finora non ha avuto conforto nella richiesta querela parte (i Servizi sociali). Resta indagata anche coppia milanese che ha ospitato Fausta, Armando con Mirco, a Milano, dopo la fuga dall'ospedale. [f. poz.]

BORMIDA
E' CENTRO COMMERCIALE

CAIRO MONTENOTTE
VIA BRIGATE PARTIGIANE 28
AMPIO PARCHEGGIO

VI ASPETTIAMO!

DOMENICA 25 NOVEMBRE

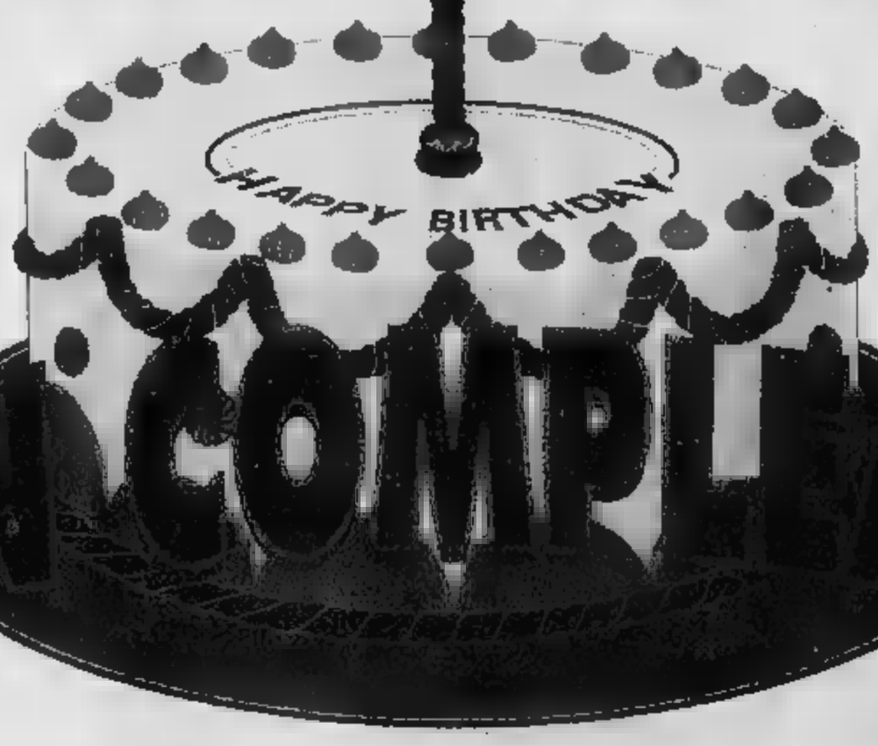

BUON COMPLEANNO

IN OCCASIONE
DEL 12° ANNIVERSARIO
DEGUSTAZIONE DI TORTA E SPUMANTE

APERTI TUTTI I GIORNI FINO A NATALE

LA PIANA INCONTRA IL MINISTRO DELL'AGRICOLTURA

Oggi Alemanno visita Albenga

Romano Strizioli
ALBENGA

Stati maggiori dell'agricoltura sono oggi mobilitati per l'incontro con il ministro delle politiche agricole e forestali, onorevole Giovanni Alemanno, che sarà in municipio alle 15,30.

Alemanno (An) è in visita al Ponente e non poteva non inserire Albenga fra le tappe per rendersi conto dei problemi agrofloroviavistici. Il parlamentare, 43 anni, barese, imprenditore e pubblicista, è atteso dal sindaco Mauro Zunino e dai componenti della giunta. L'assessore all'agricoltura Flavio Sanguineti farà da presentatore al ministro dei rappresentanti delle organizzazioni agricole e della Cooperativa l'Ortofrutticola che hanno già provveduto a stilare promemoria che illustrino i problemi emergenti e le possibilità di intervento a loro favore da parte del governo Berlusconi. Dice Sanguineti: «Alemanno verrà messo al corrente dagli amministratori e dai coltivatori della situazione e delle [illegible] della realtà agricola della Piana»

Marco Ansaldi, il giovane presidente dell'Ortofrutticola, esprimerà la soddisfazione del [illegible] ente per la soluzione al trasferimento di sede da via Dalmazia a regione [illegible]ti. Soluzione che il [illegible] inserita nel [illegible] piano regolatore generale. Aggiunge Sanguineti: «La presenza nella nostra città del ministro riconferma il ruolo trainante svolto dai coltivatori nell'economia locale e ricorda l'importanza di Albenga, [illegible] agricolo primario della provincia».

Alemanno è stato deputato nella XII e XIII legislatura, durante la quale ha fatto parte della undicesima commissione permanente (lavoro pubblico e privato). Fa parte della Direzio[illegible] e dell'esecutivo di Alleanza Nazionale. nel [illegible] è [illegible] sponsabile della campagna di Francesco Storace per la presidenza della Regione Lazio; è responsabile del programma politico [illegible] candidato a sindaco di Roma Antonio Tajani.

Nel suo viaggio [illegible] Liguria il ministro è accompagnato dall'onorevole Giorgio Bornacin che ben ha conosciuto, quale consigliere comunale albenganese, la realtà agricola locale.

I CARABINIERI HANNO NOTATO L'UOMO AGGIRARSI CON FARE SOSPETTO FRA I GIOVANI ALL'INGRESSO DELL'OSPEDALE

Spacciava davanti al S. Corona

Algerino arrestato con quaranta dosi di eroina

Augusto Re[illegible]
PIETRA L.

Spacciava eroina approfittando dal[illegible] vai all'ingresso dell'ospedale Santa Corona di Pietra Ligure. Lo hanno scoperto i carabinieri che lo hanno arrestato. Si tratta di [illegible] Salam Ali, 30 anni, algerino, in possesso di 40 dosi di eroina per [illegible] di circa 15 grammi. I militari del maresciallo Giuseppe Corrado unitamente al personale della Compagnia di intervento operativo, che da qualche giorno operano alle dipendenze della [illegible]pagnia di Albenga, da tempo effettuano servizi nelle zone maggiormente frequentate da tossicodipendenti, fra queste l'ingresso del nosocomio. Anche qui veniva segnalata la presenza, oltre il normale, di tossicodipendenti. Hanno notato l'extracomunitario con fare sospetto fra i giovani in entrata ed in uscita dall'ospedale. L'algerino è stato bloccato. Dalla perquisizione sono saltate fuori [illegible] 40 dosi confezionate [illegible] pronte per l'uso. [illegible] presenza e la quantità [illegible] stupefacenti [illegible] supporre che nella zona sia in [illegible] una organizzazione che per evitare di essere smascherata cambia spesso luogo e modalità di vendita». L'inchiesta non è conclusa, potrebbero esserci a breve altri sviluppi.

L'operazione è la conferma tangibile che quando i carabinieri possono operare con forze sufficienti i risultati non tardano ad arrivare. La carenza degli organici delle stazioni locali, oberate spesso da pratiche burocratiche, riduce al minimo infatti i servizi preventivi sul territorio. Presto all'ingresso del Santa Corona sarà istituito un posto fisso per la polizia municipale. Sarà il primo caso di vigile di quartiere della città. L'ospedale è sprovvisto, da sempre, di posto di polizia. [a. r.]

Un trentenne algerino è stato arrestato dai carabinieri all'ingresso dell'ospedale Santa Corona di Pietra Ligure per spaccio di droga, gli sono anche state sequestrate quaranta dosi di eroina

Finale

Senza nome gli attentatori

FINALE L. Nessuna traccia degli sconosciuti che, due [illegible] fa, hanno esploso 5 colpi di pistola, contro la vetrata del negozio del parrucchiere [illegible] Mellino in via Torino a Finale Ligure. Restano in piedi molte ipotesi [illegible] quella del tentativo di estorsione o di un avvertimento

I carabinieri [illegible] tralasciano [illegible] pista ma è esclusa un atto vandalico fine a se stesso. Nel Finalese, anche se di per [illegible] l'episodio non è dei più gravi, [illegible] anni che [illegible] un negozio veniva preso [illegible] mira a colpi di pistola, anche [illegible] piccolo calibro, forse una 22. [a. r.]

Loano

Bomba a mano trovata nel bosco

LOANO Una bomba a mano, quasi certamente un residuato della seconda guerra mondiale, è stato scoperto nei giorni scorsi dalla polizia provinciale [illegible] località Castagnabanca, frazione di Loano. L'ordigno è stato «isolato» in attesa dell'intervento degli artificieri. Dai primi rilievi sembra che la bomba a mano, anche se [illegible] pessimo stato, possa infatti [illegible] esplodere. La zona precisa del ritrovamento [illegible] stata resa nota per evitare che sia meta dei soliti curiosi. E' possibile che nella stessa zona, comunque non vicina ad abitazioni, ci siano altri ordigni. L'area è battuta in questa stagione soprattutto dai cacciatori di cinghiali. [a. r.]

IL PADRE DAVIDE: «POTREMO SENTIRLO PER TELEFONO SOLO UNA VOLTA OGNI DUE SETTIMANE»

Albenganese volontario sulla «Zefiro»

Dario Muscatelli Delogu, 18 anni, marinaio in Afghanistan

ALBENGA

Sulla fregata «Zefiro», salpata domenica dal porto [illegible] Taranto, è in viaggio verso l'Afghanistan. [illegible] differenza [illegible] altri [illegible] italiani, Dario Muscatelli Delogu, 18 anni, residente a Campochiesa d'Albenga, ha accolto con entusiasmo la notizia che avrebbe fatto parte della forza di pace italiana [illegible] uno [illegible] 4 mezzi navali inviati in appoggio alla missione «Libertà duratura» (gli altri sono la «Garibaldi», l'«Etna» e l'«Aviere»). Lui, che ha sperato fino all'ultimo [illegible] non essere scartato, è forse l'unico giovane del Ponente ad affrontare le zone calde di questa guerra «multifronte». In questi giorni di incertezze internazionali, però, l'inquietudine regna in famiglia, dove a servire lo Stato sono [illegible] due. Davide Delogu, sovrintendente di polizia [illegible] servizio dal 1995 al commissariato di Alassio (ma da 25 anni in Pa) è il papà di Dario. «Non nascondo la [illegible] preoccupazione, e quella di mia moglie, [illegible] più agitata per la partenza di Dario. Lui, però, voleva andare. Prima [illegible] stabilissero quali dovessero es[illegible] i 225 ufficiali, sottufficiali e marinai della "Zefiro" era teso, pensava che lo scartassero. Ci vorranno circa 2 settimane prima che raggiunga destinazione. Ora potremo sentirlo telefonicamente solo ogni 15 giorni», ha spiegato Davide Delogu.

L'ultima visita a casa Dario l'ha fatta ai primi di novembre. Il servizio militare, [illegible] lui, è cominciato [illegible] Car a La Spezia poi [illegible] mandato a Taranto dove è stato imbarcato sulla «Zefiro» e dove ha firmato per la «ferma breve» [illegible] lo lega alla Marina per altri 2 [illegible] Dopo la scuola media ed un periodo [illegible] barman Dario ha quindi scelto di servire il proprio paese. «Quello che ci dispiace di più è che la missione [illegible] sarà breve e dovremo aspettare molto per riabbracciarlo», ha concluso il papà-poliziotto Delogu. [m. br.]

Dario Muscatelli Delogu

I DUE, TOSSICODIPENDENTI, SONO POI FUGGITI CON DUECENTOMILA LIRE

Nonnina rapinata in casa

Le hanno gettato una coperta in faccia

LOANO

«Non ci guardi in faccia, siamo tossicodipendenti, vogliamo solo i soldi». E' quanto hanno detto due giovani, l'altra sera, ad una donna di 79 anni di Loano, prima di derubarla. I due malviventi hanno suonato alla porta della pensionata che abita in un condominio [illegible] via Foscolo. Una volta entrati han[illegible] obbligato la donna a coprirsi il volto con una coperta. In pochi minuti hanno rovistato i cassetti e sono poi fuggiti [illegible] un bottino di circa [illegible] mila lire. Per la donna molto spavento ma per fortuna senza conseguenze. [a. r.]

SPACCATA ALLE SCUOLE DI PIETRA

E' entrato nell'edificio scolastico, senza difficoltà rompendo un vetro dell'aula insegnanti, per rubare i pochi spiccioli del distributore di caffè [illegible] è però tagliato ad una mano rompendo il vetro. Senza farsi problemi è andato ad aprire la cassetta del pronto soccorso e si è accuratamente medicato con disinfettante [illegible] cerotti e, subito dopo, ha continuato il suo lavoro [illegible] ladro. Singolare furto nelle scuole medie [illegible] via Oberdan a Pietra. Anche in questo caso [illegible] bottino è stato molto magro. I responsabili della scuola hanno [illegible] sospetto che il furto [illegible] stato [illegible] a [illegible] da chi [illegible] molto bene l'interno della scuola, tanto da sapere dove si trova la cassetta del pronto soccorso. Fra le ipotesi anche quella che il ladro sia un ex alunno [illegible] scuola media «Martini», forse finito [illegible] mondo delle droga. Sembra che entrare nella scuola pietrese sia particolarmente «facile». (a. r.)

VILLANOVA D'ALBENGA [illegible]

UN ACCORDO CON L'ENAV

L'aeroporto in funzione con il buio

VILLANOVA D'ALBENGA. E' stato raggiunto, dopo anni di confronti e di scontri, con l'Enav (l'ente delegato [illegible] controllo della navigazione aerea), [illegible] intesa di massima, che nei prossimi giorni diverrà definitivo tramite una ultima stesura, per la possibilità di usare l'aeroporto durante le ore senza luce.

[illegible] il sindaco Balestra che ha condotto a Roma la trattativa [illegible] arrivati ad una bozza di intesa che ci soddisfa, che cioè (malgrado qualche limitazione per quanto riguarda la possibilità di atterraggio notturno per i piloti privati che [illegible] hanno mai atterrato a Villanova) accoglie tutte le nostre esigenze. Ho notato una diversa disposizione, molto più collaborativa dall'Enav, probabilmente in conseguenza alla sensibilizzazione fatta da organi politici».

Cadrebbe così l'ultimo impedimento per un uso commerciale pieno dello scalo e si potrebbe ridare il via a voli regolari sia per Roma sia per altre destinazioni (sempre che esista un mercato per sostenere tali collegamenti che non potranno più essere sostenuti con i fondi degli enti pubblici soci della AVA).

Commenta ancora Balestra: «Il tavolo di trattativa offertoci dall'ente per la navigazione aerea è questa volta ampio e molto attento. Presupposti questi per concludere l'intesa per l'uso anche durante le ore notturne o senza luce della nostra pista di atterraggio o di decollo». Pare che il vento, considerato in passato un problema difficilmente superabile, [illegible] stato ridotto alla sua reale portata non determinante. [r. sr.]

ALLE 9,30 IN SAN MICHELE

Domani si apre il Sinodo

ALBENGA. Si aprirà domani alle 9,30 in San Michele il sinodo diocesano. Già annunciato e preparato dal settembre del 1998, l'assemblea dei delegati provenienti [illegible] parrocchie [illegible] diocesi di Albenga-Imperia, composta di 125 componenti, di cui poco meno della metà laici, terrà poi dalle 15,30 alle 17,30 la prima delle previste [illegible] riunioni plenarie presso la casa diocesana «Santa Maria Belfiore» di Peagna di Cariale.

La linea di comportamento della curia, lungi da ogni possibilità [illegible] mutamenti radicali (come avvertono i testi che accompagnano il sinodo), dibatterà dei comportamenti [illegible] te[illegible] nei confronti dei danni causati nei giovani dall'«imperversare del consumismo» (qui entra anche il fenomeno sempre più diffuso delle droghe), nei confronti della famiglia e del dilagare delle convivenze, nei confronti [illegible] che si allontanano dalla vita attiva della Chiesa». «Sarà scritto [illegible] nuovo profondo capitolo della storia di Albenga-Imperia», dicono gli organizzatori. Non potrà non essere anche affrontato il tema degli obblighi dei cristiani nei confronti dei bisognosi e quindi il problema dei rapporti [illegible] gli extracomunitari e il decadimento dei valori nella vita privata e in quella politica. I temi sinodali verteranno [illegible] argomenti teologici e pastorali, legati al contesto sociale e culturale attuale. La grande assemblea condenserà i risultati del lavoro in un «testo definitivo del sinodo». La conclusione è per il 9 giugno 2002. [r. sr.]

PIETRA L. [illegible]

NOVITA' PER I CANTIERI

Rodriguez sbarcherà in Borsa

PIETRA L. La Rodriguez Cantieri Navali spa, proprietaria anche della fabbrica [illegible] Pietra Ligure, ha approvato il progetto di quotazione al Mercato telematico azionario. La decisione è già stata presa dall'assemblea degli azionisti. In questo ambito è stato, in particolare, deciso un aumento di capitale sociale sino ad un massimo di 11 milioni e 333 mila azioni, [illegible] valore nominale di 0,52 Euro.

La Rodriguez è di proprietà della Ustica Line per il 26,8%, [illegible] Comecam per il 24,6%, della Top management per il 24,6% e della General Eletric Capital per il restante 26,2%. Quest'ultima società potrebbe arrivare con l'inizio del nuovo anno al 36,5% del capitale. Potrebbero esserci cambiamenti in funzione della quotazione in borsa. Attualmente la Rodriguez, azienda specializzata nella costruzione [illegible] navi ad altra [illegible] con stabilimenti a Pietra Ligure ed Messina, ha ordini per un importo di 542 miliardi. Nello stabilimento pietrese è in corso la lavorazione di altre 8 pilotine per la Guardiacostiera (7 sono già state completate e «varate»). Entro l'autunno prossimo sarà completato anche un nuovo natante, da 84 metri, con caratteristiche tecnologiche molto innovative. In questi giorni sta arrivando a Pietra anche il materiale per la costruzione [illegible] traghetto da 115 metri, gemello di quello già varato nei mesi scorsi. La commessa dev'essere ufficializzata. In fabbrica lavorano sino a 250 persone, [illegible] questi tutti [illegible] imprese esterne. [a. r.]

NOTIZIE FLASH

ALASSIO

Cade nella sua abitazione viene soccorsa dopo 12 ore

Era caduta nella sua abitazione (via Bixio) mercoledì sera. E' stata soccorsa dai vigili del fuoco e dai militi della Croce [illegible] ieri mattina intorno alle 9,30. Un'anziana di 84 anni è stata trasportata al p[illegible] corso dell'ospedale di Albenga. Le [illegible] condizioni non sono gravi. [m. br.]

ALAS[illegible]

Attraversa fuori dalle strisce multato da un vigile urbano

Ha attraversato fuori dalle strisce in via Da Vinci [illegible] è stato multato dal vigile per 38.100 lire. «E' una cosa davvero singolare. Il vigile si è accanito con[illegible] di me», ha lamentato il verbalizzato, [illegible] Andora. «La multa è prevista dal codice e giustificata dal comportamento tenuto [illegible] persona», hanno ribattuto dalla polizia muni[illegible] pale. [m. br.]

LAIGUEGLIA

Budello chiuso ai pedoni per lavori di canalizzazione

[illegible] solo via Mazzini e via Savona ma anche l'ingresso a [illegible] del budello è in questi giorni chiuso al passaggio dei pedoni. Motivo, i lavori per la sistemazione del rio e delle tubazioni sotterranee nei pressi del Bastione. [m. br.]

FINALE L.

Il ponte sullo Sciusa vietato al traffico

Da ieri mattina, per almeno un settimana, resterà chiuso [illegible] traffico il ponte in ferro [illegible] torrente Sciusa a Finalpia. Sono previsti infatti lavori di ristrutturazione. Gli automobilisti, in alcuni casi, dovranno transitare sulla via Aurelia per passare da una sponda all'altra dello Sciusa. [a. r.]

invito

La F.lli Geddo è lieta di invitarvi
all'inaugurazione del nuovo
Spazio Bellora
articoli coordinati per la casa
nel proprio negozio di Albenga
il 24 novembre 2001.

F.lli Geddo & C. - Via dei Mille, 1
tel. 0182 559224
ALBENGA

Bellora Since 1885
Dal 1897 F.lli Geddo

HORUS

DISCOTECA

SPECIAL EVENTS

Gabriel

Garko

VENERDÌ

23 NOVEMBRE

DUEMILAUNO

AUTOSTRADA

INFO: 333-6078 - 347-8011 - 338-2

WWW.DISCOTECAMATTI.COM

WWW.HORUSDISCOTECA.COM

A VISPA SULLA VICENDA DEL RIPETITORE PER TELEFONI CELLULARI VERRA' ORGANIZZATA UN'ASSEMBLEA PUBBLICA

Caso Paleta: via libera alle industrie

Vivace dibattito in Consiglio comunale a Carcare

Lucia Barlocco

Riunione fiume quella del Consiglio comunale svoltasi l'altra In discussione, infatti, vi ben tredici argomenti, ma il dibattito si è incentrato soprattutto sulla presentata dal gruppo «Carcare verso il 2000» con cui Maurizio Tortarolo e Franco Bologna hanno chiesto una diversa destinazione urbanistica dell'area della Paleta, e sull'interpellanza del capogruppo di Rifondazione comunista, Furio Mocco, inerente il progetto di installazione di un ripetitore per la ricezione dei telefoni cellulari a Vispa.

PALETA. Sul caso-Paleta il dibattito è particolrmente acceso. Maurizio Torterolo ha ribadito la necessità di modificare la destinazione urbanistica industriale dell'area e di identificarla come nuova area-verde attrezzata, zona turistico-ricreativa e parco-giochi, nonchè parziale zona residenziale, visto che è adiacente il centro abitato», e ha chiesto «il ritiro di tale area anche dal Piano territoriale di coordinamento in cui stata volutamente inclusa». Per i consiglieri «Carcare 2000», invece utilizzare la Paleta come area industriale sarebbe portuno "sfruttare" quelle dismesse, quali l'area di Cairo e Cengio».

Il consigliere Maurizio Torterolo

Considerazioni che l'assessore alle Attività produttive, Mat- Rossi, respinge in maniera netta. E spiega: «E' tempo smetterla di fare demagogia e strumentalizzazioni. Riteniamo che la Paleta rappresenti un punto strategico sotto il profilo di nuovi insediamenti industriali non per Carcare, ma per tutto il Savonese». Aggiunge: «E poi abbiamo fugato qualsiasi dubbio esprimendo parere negativo eventuali impianti di imballaggio o stoccaggio dei rifiuti».

Per quanto riguarda il progetto che prevede l'installazione di un ripetitore per la ricezione dei cellulari in via De Amicis, frazione Vispa, dove è già to aperto cantiere, il consigliere Furio Mocco ha presentato un'interpellanza chiedendo alla giunta, oltre ai dati strettamente tecnici, anche «l'inserimento di un vincolo a concessione edilizia legata alla realizzazione di impianti tecnologici di questo genere che fissi almeno 500 metri la distanza che tali impianti devono avere dagli insediamenti abitativi». Richieste appoggiate da una delegazione di residenti della frazione che l'altra sera presente alla riunione.

Un progetto che ha sollevato non pochi timori fra gli abitanti, e in merito al quale l'assessore ai Lavori pubblici, Baccino, alla luce di incontri con i tecnici regionali e dell'Arpal ha assicurato che essendo un impianto di potenza inferiore a 7 watt, creerà problemi per la salute pubblica». Dichiarazioni che comunque non tranquillizzano i residenti, i quali non escludono la possibilità di costituirsi in comitato. Tuttavia, il progetto verrà illustrato in un'assemblea indetta dal Comune, programma lunedì nell'ex asilo della frazione.

Carcare

Lavori e disagi ondata di critiche

CARCARE. «Questa giunta continua a perdersi proprio nelle piccole cose, dimostrando davvero rispetto dei cittadini». duro to è del consigliere di za, Rodolfo Mirri, «sconcertato dalla attenzione che la giunta Delfino presta ai disagi cittadini, forse pensando che questo Comune il un feudo personale, da comandare dall'alto senza alcuna considerazione per i proprio sudditi».

centro della polemica, i lavori di manutenzione alla pavimentazione in porfido del centro storico e il rifacimento della segnaletica relativa ai parcheggi di piazza Cavaradossi. Spiega, Mirri: «E' incredibile che si possa decida di chiudere al traffico il centro storico, modificando anche il percorso delle corriere, senza avvertire preventivamente i cittadini, senza apporre alcun avviso o segnaletica riguardo anche i percorsi alternativi. modo si agisce piazza Cavaradossi, vietandone la sosta per effettuare il rifacimento strisce dei parcheggi senza preavvertire dal provvedimento». [m. ca.]

Ferrania

Finali del concorso di «agility» per cani

FERRANIA. Al centro ippico «La Marcella», è in programma per la prima domenica di dicembre la finale dell'Agility Master Italia. Parteciperanno i cento migliori binomi (cane e conduttore) a livello nazionale di questa disciplina che lega all'amore per i cani, sport e spettacolo.

L'agility è, infatti, una disciplina cinofilo-sportiva in Inghilterra alla fine degli Anni '70. Si tratta una prova ad ostacoli, ispirata al ippico, in cui, oltre ai salti, i cani, guidati dal conduttore, devono superare tunnel, ruote, palizzate e slalom. Insomma, un appuntamento che non potrà attirare il pubblico delle grandi occasioni, formato da esperti del settore ma anche semplicemente da amanti dei cani. La finale di domenica dicembre è quindi l'atto conclusivo di torneo che ha visto 30 prove di qualificazione tutta Italia alle quali hanno partecipato oltre 600 concorrenti in rappresentanza circa 60 club. [m. ca.]

ANCHE A BARDINETO STASERA CONSIGLIO COMUNALE

Calizzano, ecco la nuova piazza

CALIZZANO

Si parlerà del rinnovo della convenzione con la Comunità montana Alta Val Bormida per la gestione dello Sportello unico per le attività produttive» nel corso Consiglio comunale in programma stasera. All'ordine del giorno, inoltre, stato inserito anche il rinnovo dell'accordo con la Sar e con l'Acts per il servizio di trasporto pubblico. Assessori e consiglieri, infine, saranno chiamati ad approvare l'assestamento bilancio relativo all'attività amministrativa di quest'anno. Una riunione piuttosto tecnica, in attesa dell'approvazione del bilancio di previsione e di una serie di progetti inerenti i programmi del prossimo anno e che portati in discussione agli inizi di gennaio.

Non escluso che affron ti anche l'organizzazione della cerimonia di inaugurazione, dopo i lavori di rifacimento e sistemazione, della piazza adiacente il palazzo municipale e che, come il vicesindaco facente funzioni di primo cittadino, Sergio Marta, si svolgerà e dicembre.

Sempre stasera, a Bardineto è programma una riunione Consiglio comunale, a dal sindaco, Bruno Ferrecchi. centro dell'incontro, anche qui, il rinnovo convenzione per la gestione delle «Sportello unico» e quella relativa al servizio di trasporto pubblico su autobus. [l. b.]

SH

CAIRO .

segreteria del Sappe rieletto l'ispettore Capece

L'ispettore Donato Capece, della scuola agenti di custodia di Cairo, stato confermato segretario generale del Sappe durante il congresso nazionale del sindacato svoltosi Perugia. Ai vertici del sindacato anche un altro ligure: Roberto Martinelli è stato, infatti, eletto segretario generale aggiunto. [b. ca.]

CAIRO M.

Il concerto per l'Avis è stato un successo

Un il concerto dell'Avis. Sc roscianti applausi per il recital lirico organizzato a favore dell'Avis Cairo e per la sua protagonista, il soprano Daniela Tessore. Sul palco anche il tenore Piergiorgio Chiavazza e, al piano forte Domenica Guglielmo. [m. ca.]

CAIRO M.

A cena con l'arte stasera alla «Bruschetta»

E' stato organizzato per que sera, alle 20,30, ristoran la Bruschetta Martiri della Libertà un originale appuntamento: «A con l'arte». Interverranno pittori, ceramisti e poeti. [m. ca.]

E' INVECE SEMPRE POLEMICA TRA I SINDACATI IL COMMISSARIO LEONI SULL'UTILIZZO DEGLI ORGANICI

Centrale a metano, Cengio dice «sì»

Il sindaco d'accordo sul progetto Enipower nel sito ex Acna

CENGIO

Ipotesi di una centrale elettrica nelle aree Acna: il Comune d'accordo. L'aveva già to l'assessore regionale all'Ambiente, Roberto Levaggi, durante il recente convegno sul piano di caratterizzazione del sito: «Credo si debba guardare favorevolmente al progetto di una centrale elettrica a metano, così proposto da Enipower, anzi, nonostante l'eccedenza di produzione di energia che caratterizza la Liguria, ritengo che fra le varie ipotesi centrali che stanno interessando la Val Bormida, questa possa essere la più percorribile. Un insediamento che non dovrà, tuttavia, essere fine a sé stesso, ma promotore di un piano di reindustrializzazione a più ampio respiro». Posizione, sottolineato Levaggi, condivisa anche dall'assessore regionale, nonché presidente della Comunità Montana Alta Val Bormida, Guido Bonino, e che, del resto, viene ribadita anche dal Comune.

Spiega il sindaco Sergio Gamba: «Vediamo favorevolmente la presenza di una società Eni in quell'area, ritenendo importante che il legame con tale società debba spezzarsi ma, possa essere compatibile. Abbiamo già avuto ample garanzie sulla val del progetto da un punto di vista ambientale, sia per quanto riguarda l'impatto in sé, sia l'utilizzo di acqua che sarebbe minimo, si prevede un sistema di raffreddamento ad aria. Ovviamente, come ha giustamente sottolineato l'assessore Levaggi, dovrà un insediamento propedeutico per ulteriori interventi di reindustrializzazione e, in tal senso, la possibilità di fornire energia a basso costo sarebbe un ulteriore volano per il rilancio del sito».

Le aree dell'ex Acna sono al centro di polemiche circa il loro futuro utilizzo

Intanto, prosegue la polemica fra il Commissario straordinario, Stefano Leoni, i sindacati: «Il Commissario straordinario dell'Acna facoltà concordare i sindacati l'organico del suo staff che si basa esclusivamente sulle effettive esigenze di lavoro». Questa la risposta di Leoni alla richiesta di incontro avanzata dai sindacati sull'utilizzo degli straordinari e la riduzione dell'organico alle dipendenze. Sostengono dall'ufficio di Leoni: «Istituzionalmente il Commissario non ha margini di trattativa con i sindacati, e la gestione del suo team è unilaterale, basata sull'effettiva necessità lavoro. Allo modo lo sono ore di lavoro, rimarcando, però, che quando si ricorre agli straordinari, questi non vengono pagati, ma recuperati in seguito». [m. ca.]

INFOBLUE ITALIA S.p.A. www.infoblue.com società leader nella promozione kit informatici alle imprese e partner di IBM, Compaq, Infocamere soluzione

8 AMBOSESSI

da inserire nell'ufficio Savona nella marketing e pubblicità. Si offre stage qualificato, L. 2.100.000 mensili, forti incentivi.
La posizione richiede determinazione, forte motivazione al contatto umano, ambizione alla crescita professionale, età 20-35 anni.
Telefonare al n. 019.814843 per fissare un incontro di selezione

PK
publikompass
P.zza G. Marconi, 3/5 - 17100 SAVONA
019.814.887 - Fax 019.801.806

my platinum.
LA MIA IDEA DELL'AMORE.

delfino
Gioielliere in Savona
Savona - Via Luigi Corsi, 7/R - Tel. 019/851798

VI ADERISCONO ANCHE ALTRI CLUB VALBORMIDESI

Stage per calciatori baby l'idea vincente di Carcare

CARCARE

L'appello lanciato scorse settimane dalla Carcarese affinchè agli stage, organizzati dalla società calcistica e riservati ai giovani aspiranti calciatori, partecipassero anche le formazioni di tutta la Val Bormida, superando eventuali rivalità e campanilismi, è stato accolto.

La conferma iva da Sergio Soldano, responsabile tecnico, che da mesi è impegnato in prima persona nell'organizzazione di incontri fra i ragazzi e istruttori di importanti squadre nazionali.

Osserva Soldano: secondo stage dedicato agli esordienti e che ha visto la partecipazione, in qualità di "insegnante", Luigi Peasetti, Spal, ha riscosso un grande successo». E annuncia: «I prossimi incontri saranno riservati ai giovanissimi, agli juniores e successivamente agli allievi».

Ma non è tutto, perchè agli inizi del prossimo è programmi uno per portieri, iniziativa che nel mondo del calcio locale rappresenta senza ombra di dubbio una novità assoluta. In quell'occasione a vestire i panni «insegnanti» vi saranno istruttori Parma e della Juve.

Un progetto, quello organizz incontri fra i ragazzini e alcuni tecnici di livello nazionale, che ha come obiettivo principale l'avvicinamento dei giovanissimi al calcio in più adeguata, fornendo loro informazioni e soprattutto una preparazione atletica «personalizzata» che faccia fronte alle esigenze e alle caratteristiche di ognuno. Obiettivo che la Carcarese, almeno in base ai risultati prima serie di stage, sembra già ampiamente raggiunto. [l. b.]

NOVE SPETTACOLI DELL'ASSOCIAZIONE «INSIEME»

Stasera al Jolly di Cengio inizia la stagione teatrale

CENGIO

Prende via la stagione teatrale proposta dall'associazione «Insieme». Nove spettacoli, messi in scena al teatro Jolly di Cengio capoluogo, che coinvolgeranno compagnie teatrali liguri e piemontesi per spettacoli sia in dialetto che in italiano.

La rassegna cengese è giunta alla sua sesta edizione, forte del continuo successo di una formula che porta il teatro di qualità anche in periferia, promuovendo, contemmi, le mi dilettantistiche e l'uso dei dialetti. E proprio una commedia brillante in tre in dialetto piemontese aprirà, questa sera, la nuova stagione di prosa.

Sul palcoscenico, la compagnia «Scrussia» di Pianfei, nata circa anni fa e formata da undici elementi. «La profes 'd barba Gregorio», di Athos Setti, è il divertentissimo spaccato una famiglia, i Pautas, sconvolta dalle profezia del defunto zio Gregorio, implacabile burlone in vita, che si presenta in sogno al capofamiglia per suggerirgli i numeri del lotto innescando una girandola di gustose gags.

Lo spettacolo inizierà, come sempre, alle ore il teatro potrà raggiunto anche utilizzando un servizio di bus navetta che raggiungerà anche le frazioni. Ovviamente, nel corso della serata si potranno effettuare gli abbonamenti (l'ingresso è di 12 lire) che propongono due formule: abbonamento intero per 9 spettacoli, 90 mila lire; ridotto, per i minori di 14 anni, 60 mila lire. Fra gli abbonati saranno, inoltre sorteggiati simpatici premi messi a disposizione sostengono questa iniziativa. [m. ca.]

VIENI SUBITO!
O TE NE PENTIRAI

CAM

CENTRO AUTORADIO ANTIFURTO

PUNTO 187 TELECOM

CENTRO TIM

GRANDE VENDITA PROMOZIONALE

- Via Casarino 129 - ALBISOLA SUPERIORE - Tel. 019.486779
- Corso F.Ferrari 42 - ALBISOLA SUPERIORE - Tel. 019.486686
- Via Boagno 26 - CELLE LIGURE - Tel. 019.9999111

SUCCESSO A MONACO DELLA RASSEGNA ORGANIZZATA DA EZIO GREGGIO SULLA COMMEDIA CINEMATOGRAFICA

Domani gran finale di Film Festival

Con Alberto Sordi e le superstar della musica

Munari

Una settimana intensa per Ezio Greggio diviso tra gli impegni quotidiani di "Striscia la notizia" e "Monte Carlo Film Festival-la Commedia nel mondo", l'evento da lui creato e che sta offrendo una buona rassegna di film proiettati al Grimaldi Forum con opere prima di registi giovanissimi e nuovi lavori di altri già famosi. Uno dei momenti particolarmente importanti di questi giorni è stata l'anteprima del nuovo film dell'attore americano Leslie Nielsen in cui Greggio oltre a recitare è anche coproduttore. Alla proiezione hanno assistito il principe Ranieri e l'erede al trono Alberto. Una serata diversa e divertente per il sovrano monegasco che in un'atmosfera più rilassata e lontana dalla tradizionale ufficialità dei tanti appuntamenti monegaschi, si è regalato due ore di cinema con un film, »A space travesty», che ha mostra ancora una volta le trovate esilaranti di Leslie Nielsen e ha fatto vedere Ezio Greggio a proprio agio nelle tante situazioni paradossali e esasperate che la pellicola proponeva, immancabili citazioni di film famosi di fantascienza. Alla fine proiezione è giunto l'incoraggiamento dei principi per alimentare questo evento che ha tutti gli elementi per crescere e collocarsi ad un livello internazionale di rilievo. Evidente la soddisfazione di Greggio che ha scelto Montecarlo per dar vita a quesua creatura. Quattro sezioni, competizione, anteprira retrospettiva e spot pubblicitari tutto che si sono ispirati alla commedia, la spina dorsale di questa rassegna che, nell'intento del noto conduttore, attore e giornalista, vuole valorizzare questo genere di film da sempre secondo piano dalle grandi manifestazioni cinematografiche internazionali. Una sfida stimolante per questa prima edizione: "' il nostro numero - dice Greggio - Film Festival già dall'anno prossimo si allargherà e si arricchirà di personaggi e di film di altri paesi. Questa prima edizione ci sta già dando le prime soddisfazioni, abbiamo presidente di giuria che è il maestro della commedia all'italiana, Mario Monicelli, poi domani per il gala finale con le premiazioni ospiteremo Alberto Sordi, Leo Gullotta, Gina Lollobrigida e Silvana Pampanini». E sarà lo stesso Ezio Greggio a salire sul palcoscenico del Grimaldi Forum alle 21.00, per presentare una serata che prevede anche ospiti musicali come Ivana Spagna, Tony Renis e Tullio De Piscopo (informazioni al numetelefono +377 9770 1616). Sarà affiancato dalle bellissime Yuma e Helen Hiding. Momento più sarà ovviamente il verdetto della giuria per l'assegnazione dei prestigiosi Platinum Awards, realizzati dal gioielliere Alberto Repossi. Una serata di festa con divertimento e spettacolo garantiti, come si- la presenza tutta «Striscia la notizia» che del è già all'opera da qualche giorno Nanni Moretti-Valentino, alias Ballantini. Oggi ultimo giorno di proiezioni: in retrospettiva, 14.30, «I nostri sogni» di Cortafavi e alle 16.30 «Peccato che sia una canaglia» di Blasetti, in competizione, ore 18.30, «Miracle à Memphis» di Pierre Falardeau e alle 21.00,anteprima per chiudere bellezza, del film interpretato Greggio «Arturo Colombo:un maresciallo in gondola» diretto da Carlo Vanzina. Biglietti disponibili anche in Riviera (9 mila e 15 mila lire per vedere i film e 30 mila lire per la serata di gala di ti), presso i di dischi da Ventimiglia a Diano Marina: Storyville, Popoff, Music Center, Tutto Musa e Foto Click (informazioni al numero telefono +377 9770 1919).

Sordi parteciperà domani al gala finale del Film Festival. A destra Ivana Spagna, tra le star della musica internazionale che saranno protagoniste nella serata del Principato, e l'ideatore della rassegna cinematografica, il popolare Ezio Greggio protagonista del film «A space travesty» insieme con il celebre Leslie Nielsen

ISCRIZIONI RECORD ALLA INSOLITA GARA

Una maratona lunga 24 ore

Arriva al gran finale l'annuale na aperta a tutti, professionisti e non, che ha già visto la partecipazione di personaggi dello spettacolo e dello sport tra cui Riccardo Cocciante e l'ex calciatore della Juventus e ora allenatore del Monaco, Didier Deschamps. E' stato il principe Alberto a dare il ufficiale alla maratona. Si chiama «No finish line» e la particolarità di permettere la partecipazione a sportivi di ogni età, dura settimane, è aperta 24 ore su 24 e si snoda su un percorso lungo 757 metri allestito lungo il porto del Principato. Ognuno può per il tempo che desidera, solo oppure in compagnia. Naturalmente la competizione vera, con in palio il prestigioso trofeo LPG World. Ed è questo l'avvenimento clou del weekend sportivo monegasco. Si di una prova di 24 iscritta nel calendario ufficiale della federazione francese Atletica. Partenza domani ore 14.00. Intanto da registrare i record, c'è il numero iscritti che ha superato i tremilacinquecento. Un primo importantissimo traguardo è stato dunque raggiunto. Sempre domani è in programma per i più piccoli l'esibizione "Fit Kids", un di fitness e danza per i bambini tra i 7 e gli 11 anni. La consegna dei premi per «No finish line» è in programma domenica 25 novembre, ore 15, sul porto di Monaco. Il ricavato della manifestazione permetterà aiutare un centro in Costa d'Avorio e il reparto di Pediatria dell'ospedale di Nizza.

IN PROGRAMMA MUSICHE DI BRAHMS E BEETHOVEN E DOPO L'EVENTO CENA DI GALA A «LES GENOIS»

Posti quasi esauriti per Zubin Metha

Concerto al Grimaldi Forum dell'orchestra del Maggio Fiorentino

MONACO

Tutto pronto per l'atteso concerto dell'Orchestra del Maggio Musicale Fiorentino diretta dal celebre maestro Zubin Metha, in programma al Grimaldi Fonella Salle des Princes 18.30. Presente anche la principessa Caroline di Hannover e incasso della serata in beneficenza a favore delle Associazioni «Jeune j'ecoute» e «L'amico Charly». La maggior parte dei biglietti per assistere all'evento sono praticamente venduti in pochi giorni. C'è comunque una disponibilità visto che Salle Princes può ospitare 1900 spettatori. Il prezzo dei biglietti per assistere al concerto è 45 mila lire per la balconata, 100 mila lire per la platea laterali, a mila lire per la platea centrale e disponibili Grimaldi Forum oppure alla Fnac (informazioni al +377 9999 3000. Seguirà cena di gala nel e «Les Genois», sempre al Grimaldi Forum, e per partecipare bisogna prenotare al numero di telefono +33 67 48. Il programma presenta celebri sinfonie di Johannes Brahms e Ludwig Van Beethoven. Zubin Metha è dei più grandi direttori d'orchestra, il mondo e nella lunga e brillante carriera fu nominato 1978 direttore della Filarmonica di New York. Montecarlo è un'altra delle tappe prestigiose di questo grande artista. Un evento prestigioso organizzato da Tosca Production con la collaborazione del Comitato degli Italiani Monaco (Comites). Per quanto riguarda l'aspetto benefico della serata, va detto che l'associazione «Jeune j'ecoute», presieduta dalla principessa di Hannover, è stata allo scopo di aiutare giovani in difficoltà che vivono e risiedono nel Principato, offrendo loro un luogo d'incontro e d'ascolto. «L'amico Charly» è stata fondata dai genitori di Charly Colombo, scomparso tragicamente all'età di 16 anni. La sede si trova a Milano e da poco ha ampliato i propri spazi con un'area dedicata ad un laboratoteatrale e musicale per permettere ai giovani di sperimentare e approfondire altre possibilità di espressione e quindi recupero. Un evento ricco significato dunque, con un celebrato direttore d'orchestra e gruppo di musicisti di altissimo livello. Monaco segna un altro appuntamento importante nel suo carnet, dopo il grande successo della rappresentazione qualche giorno fa «Il barbiere Siviglia» voluta dal sovrano di Monaco per la festa nazionale monegasca, con un cast quasi interamente italiano e con la partecipazione Ruggero Raimondi.

Zubin Metha è il direttore dell'orchestra del Maggio Musicale Fiorentino

RETROSPETTIVA DEL GRANDE FOTOGRAFO

Berengo Gardin dal '53 al 2000

E' una bellissima retrospettiva la mostra fotografica allestita alla Fnac del centro comerciale Metropole di Monte Carlo. Si tratta splendidi scatti realizzati da Gianni Berengo Gardin 1953 al 2000. Suggestive le foto in bianco e nero, senza effetti, sobrie, ispirate momenti di vita normalissimi ma con un risultato sorprendente. Berengo Gardin che vive attualmente a Milano, è nato a Santa Margherita Ligure nel 1930 e occupa di fotografia dai primi anni '50. Ha lavorato inizialmente per il giornale «Il Mondo» e poi a portato le personalissime immagini sulle pagine patinate pubblicazioni come Vogue, giornali Le Figaro, Time, Stern, Harper's Bazar e altri. Le sue mostre hanno girato il mondo. Nel 1991 retrospettiva a lui dedicata è stata presentata a Losanna e nel 1994 le foto vengono incluse nell'esposizione de «L'arte Italiana» al Guggenheim Museum di New York. Oltre 150 i di fotografie pubblicati. Un'occasione da non perdere per gli appassionati per ammirare i tanti momenti che ha immortalato maestria attraverso il suo apparecchio fotografico. Questa mostra accoglie le più significative e permette ai visitatori un viaggio nel tempo affascinante, un itinerario che riporta agli occhi mode, usi e costumi del passato.

Bressan
Via Colombo, 37
DIANO MARINA
Tel. 0183 498696

verde · www.pomellato.it

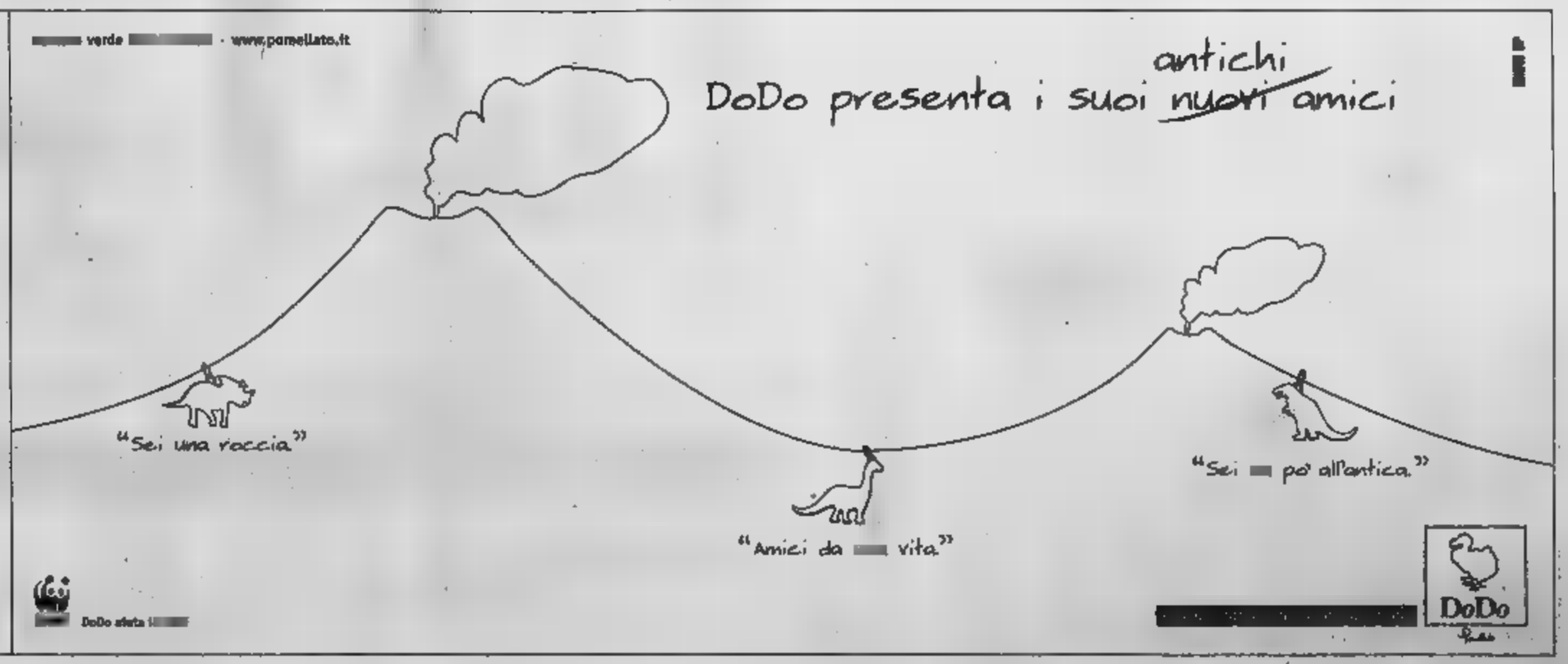

STASERA AL CINEMA

CHIABRERA Tel. 019-820409.
Sei personaggi in cerca d'autore
ore 21. Lire 45000-36000.

ASTOR. Tel. 019-854627.
OGGI RIPOSO

DIANA 1. Tel. 019-825.714
Il destino di un cavaliere
Ore 15,30-17,50-20,10-22,30.
Lire 12.000; 8000.

DIANA 2. Tel. 019-825.714
L'apparenza inganna
Ore 15,45-18-20,15-22,30
Lire 12.000; [illegible].

DIANA 3. Tel. 019-825.714
Betty Love
Ore 15,45-18-20,15-22,30.
Lire 12.000; [illegible].

[illegible] Tel. 019-825.714
Bandits
Ore 15,30-17,45-20-22,30
[illegible] 12.000; 8000.

FIAMMA Tel. 01[illegible]
Blow
Ore 15,30-20,30-22,30.
Lire 10.000; 8000; 6000.

JOLLY. Tel. 019-850.570
Film a luci rosse
Ore 15; 22,30.
Lire 11.000; 8000; 6000.

SALESIANI.
Come cani e gatti.
Ore 21. Lire 8000-6000.

[illegible] Tel. 0182-640.263
Il patto dei lupi.
[illegible] (nei festivi e prefestivi [illegible] anche alle 16-18,1[illegible]
Lire 10.000; 6000; [illegible].

ALTRE. Tel. 0182-640.427.
Bandits
Ore 20,30-22,30
Lire [illegible]

ITALIA. Tel. [illegible]51419
Vajont
Ore 20,30-22,30.

ASTOR Tel. 0182-50997.
Il mandolino del capitano Corelli
Ore 20,15-22,30
Lire 12000-8000-6000
ALBISOLA
TEATRO LEONE
NON PERVENUTO

VALLECHIARA Tel. 692910
OGGI RIPOSO

ARENA. Tel. 019-5090353
Il diario di Bridget Jones
Ore 20.15-22.(nei festivi spettacolo anche alle 17)
Lire 10000-8000

[illegible] Tel. [illegible]
Il patto dei lupi
[illegible] 20.30-22.45. Lire [illegible]

DIANESE Tel. [illegible]
Bandits
Ore 20,30-22,30
Lire 12000-8000-6000.

LIDO Tel. 692910
CHIUSO

TEATRO SASSELLO
Ravanello pallido. Ore 21,30. Lire 7000

VERDI 1.
Tel. 019-97.249
[illegible]

VERDI 2. Tel. 019-97.249.
OGGI RIPOSO

Jeremy Irons in «Il quarto angelo»

AMERICA Sala A Tel. 010-595 91.46
Bandits
Regia di B. Levinson con B. Willis e B.-B. Thornton
Or.: 15,10; 20,40; 22,30.
[illegible]
Or.: 17; 18,50.

[illegible] B.
Tel. 010-595.91.46
Original sin con A. Jolie, A. Banderas
Or.: 15,45; 18; 20,15; 22,30.

ARISTON MULTISALA. Tel. [illegible]
Santa Maradona.
Or.: 15; 16,50; 18,50; 20,40; 22,30.

ARISTON MULTI[illegible] Tel. [illegible]
La pianista [illegible].14
[illegible]: 15; 17,45; 20,10; 22,30

AURORA. Tel. 010-592.625
Come cani e gatti
Or.: 15,30; 17,30
La maledizione dello scorpione di Giada
Or.: 20,30; 22,30

CINEPLEX PORTO ANTICO. [illegible]
Il patto dei lupi
con con S. Le Bihan, M. Bellucci e V. Cassel
Or.: 15; 17,30; 20; 22,30; 1,00.

CINEPLEX PORTO ANTICO. [illegible] 010-254.18.20
Angel eyes con J. Lopez
Or.: 17,30. 20; 22,30; 0,40

CINEPLEX PORTO ANTICO. Tel. 010-254.18.20
Il diario di Bridget Jones
Or.: 15.50; 18; 20,10; 22,20; 0.20.

CINEPLEX PORTO ANTICO. Tel. 010-254.18.20
The score.
Or.: 15.20; 17.50; 20.20; 22.50.

CINEPLEX PORTO ANTICO. Tel. 010-254.18.20
Il destino di un cavaliere
[illegible]: 15; 17,35; 20,10; 22,45.

CINEPLEX PORTO ANTICO. Tel. [illegible].18.20
Nella morsa del ragno
Or.: 22; 0,35.

CINEPLEX PORTO ANTICO. Tel. 010-254.18.20
Original sin con A. Jolie, A. Banderas
Or.: 15,45; 18,05; 20,25; 22,45; 1.

CINEPLEX PORTO ANTICO. Tel. 010-254.18.20
Training day con D. Washington, E. Hawke
Or.: 15,10; 17,40; 20,10; 22,40; 1.

CINEPLEX PORTO ANTICO. [illegible] 010-254.18.20
Come cani e [illegible].
Or.: 15; 16,50; 18,40.

CINEPLEX PORTO ANTICO. Tel. 010-254.18.20
American pie 2
Or.: [illegible]; 17,45; 20.

CINEPLEX PORTO ANTICO. [illegible]
[illegible]
Regia di B. Levinson con B. Willis e B. [illegible]
Or.: 15; 17,35; 20,10; 22,45; 1,10.

CINEPLEX PORTO ANTICO. [illegible] 010-254.18.20
Apocalypse now
[illegible]. Brando, R. Duvall e H. Ford
Or.: 15; 18.30; 22,10

CORALLO MULTISALA. Tel. [illegible]
Betty love
Con M. Freeman e R. Zellweger
[illegible]: 15; 17,30; 20; 22,30.

CORALLO MULTISALA. Tel. 010-586.419
Y tu mamá[illegible]
Anche tua madre
regia di A. Cuaron con M. Verdù e G. G. Bernal
Or.: 15,30; 17,50; 20,10; 22,30.

EUROPA Via Lagostena 164 Tel. 010-377.95.35
Viaggio a Kandahar
[illegible] di M. [illegible] con M. Padra
Or.: 19; 20,45; 22,30.

LUX Tel. 010-561 691
Il mandolino del capitano Corelli
Or.: 15; 17,30; 20; 22,30

[illegible]. Tel. 010-362.82.98
Il diario di Bridget Jones
con R. Zellweger, H. Grant e C. [illegible]
Or.: [illegible]; 17; 18,50; 20,40; 22,40.

[illegible] 010-581.415
Il destino di un cavaliere
Or.: 15; 17,30; 20; 22,30.

ORFEO.
Tel. 010-584.849
Stregha verso Nord
[illegible].: 15,30; 17,50; 20,10; 22,30.

RITZ D'ESSAI.
Tel. 010-314.141
Angel eyes con J. Lopez
Or.: 15,30; 17,30; 20,15; 22,30

[illegible]
Tel. 010-582.461
Il patto dei lupi
con S. Le[illegible], M. Bellucci e V. Cassel
[illegible]: 15; 17,30; 20; 22,30.

UNIVERSALE MULTISALA.
Tel. 010-582.461
Training day con D. Washington, E. Hawke
[illegible]: 15; 17,30; 20; 22,30

UNIVERSALE MULTISALA.
Tel. 010-582.461
L'apparenza inganna
Or.: 15; 17,30; 20; 22,30.

OGGI RIPOSO

[illegible]
Tel. 010-967.71.30.
OGGI RIPOSO.

[illegible]
Tel. 010-69 812.00
Nella morsa del ragno
Or.: 15,40, 17,50, 20; 22,10

[illegible]
Tel. 010-320.25.54
Nella morsa del r[illegible]
Regia di L. Tamahori con M. Freeman e M. [illegible]
Or.: 20,30; 22,30

[illegible] Tel. 010-613 61.38
Viaggio a Kandahar
[illegible] di [illegible]. Padra e H. Tintal
Or.: 20,15; 22

AMBRA
American pie 2
Regia di J. B. Rogers con J. Biggs e S. Elizabeth
Or.: 20,15; 22,15

CINEMA FONTANASUONA MONLEGHE
Tel. 0185-92.577
American pie 2. Or.: 21,15

CENTRALE Tel. 0185-288.033.
Bandits
regia di B. Levinson con B. Willis e B. B. Thornton
[illegible] 15,30; 17,45; 20; 22,20

ARMISTIZIO Tel. 0185-67.951
Il patto dei lupi
con S. Le[illegible], M. Bellucci e V. Cassel
Or.: 16; 19; 22

ARISTON
Tel. 0185-50.781
Betty love con M. Freeman e R. Zellweger
Or.: 16; 18,05; 20,10; 22,20.

CANTERO
[illegible]. 0185-353.274
Il patto dei lupi
con S [illegible], M. Bellucci e V. Cassel
Or.: 16; 18,10; 20,15; 22,30

MIGNON.
Tel. 0185-309.694.
Betty love con M. Freiman e R. Zellweger
Or.: 16,15; 18,15; 20,15; 22,30

ARISTON Tel. 0185-41.505.
Bandits
Regia di B. Levinson con B. Willis e B. B. Thornton
Or.: 20; 22,20

AMICI DEL CINEMA. Tel. [illegible]
Retrospettiv[illegible] Jean Renoir, La regle du jeu. Or.: 21,15.

L.G.A. LUMIÈRE. Tel. [illegible].
Apri gli occhi [illegible] A. Amenabar con E. Moriega e P. Cruz. Or.: [illegible].

NICKELODEON. Tel. 010-589.640
La nobildo[illegible] e il duca di E. Rohmer con G. C. Breytus e L. Russel. Or.: 16; 21,15

FRITZ LANG. Tel. 219.768.
Piccoli omicidi tra amici Due atti unici [illegible] film omonimi. Comp. La Pozzanghera. [illegible]: [illegible]. Repliche sabato e domenica, ingr. 12.000

CARLO FELICE. OGGI RIPOSO.

GENOVESE.
Polvere [illegible] stelle. Regia di R. Mazzolini. Interpreti: M. Micheli e B. Boccoli. Or.: 21. Lire 90.000-30.000. Repliche lindi e domenica.

TEATRO STABILE - Teatro della Corte.
I dieci comandamenti di R. Viviani, [illegible] di M. Martone. Or.: 20,30. Lire [illegible] fino al 29 novembre.

TEATRO STABILE - Sala Duse.
L'amore delle tre melarance. Interpreti: Lello Arena, M. Avogadro, G. Calò e R. Serpi. Repliche fino al 25 novembre. Prezzi [illegible].

TEATRO DELLA TOSSE - SALA ALDO TRIONFO.
OGGI RIPOSO. Pren. per **Waterwall** in scena dal 28/11. Ore 21. 1° giorno L. 20.000, repl. 30.000.

TEATRO DELLA TOSSE - SALA ARENA'.
OGGI RIPOSO. Aperta [illegible] vendita abbonamenti e biglietti singoli spettacoli. Orario cassa 15-20

TEATRO DELL'ARCHIVOLTO - GUSTAVO MODENA.
[illegible] **Francia, Tresor Public.** Or.: 21. Primo settore 35.000, [illegible]. studenti 15.000

AUDITORIUM E. MONTALE. OGGI RIPOSO.

DUSE TEATRO [illegible]
Marocco di P. Petruzzelli e M. Calandri. Centro Teatro Ipotesi con P[illegible] e P. Pezzi (sax tenore). Or.: 21. Repliche fino a domenica. Lire 22.000

TEATRO SARZANO
Ravanello pallido. Ore 21,30. Lire 7000

CAVOUR.
Tel. 61978
Ore 10: **Rigoletto**
(anteprima dedicata alle scuole)

CENTRALE.
Tel. 0183-63871.
La pianista
[illegible]
Lire 10000-7000

DANTE. Tel. 0183-293[illegible].
Il patto dei lupi
Orario 20,15-22,40
[illegible]

IMPERIA. Tel. [illegible]
Bandits
Ore 20,15-22,40
Lire [illegible]

POLITEAMA. Tel. 0183-495930.
Il mandolino del capitano corelli
Ore 20,20-22,40
Lire 10000-7000

CAPITOL Tel. 0184-43440.
OGGI RIPOSO.

OLIMPIA Tel. 0184-261955.
American Pie 2
Orario 20,30-22,30.
Informazioni anche sul sito: www.bordighera.it.

CRISTALLO Tel. 0[illegible].
OGGI RIPOSO.

DON BOSCO [illegible].
OGGI RIPOSO.

ARISTON
Tel. 0184-506.060.
Chiuso per preparazione spettacolo musicale

ARISTON RITZ. Tel. 0184-[illegible]
Bandits
Or.[illegible]: 15.30-22.30.
Lir[illegible]
(primi due spettacoli pomeridiani dal lunedì al venerdì e mercoledì tutto il giorno lire 6000).

ARISTON ROOF-Sala 1. Tel. 0184-506.[illegible].
Ore 21: concerto «Domani siamo noi»

OGGI CHIUSO

OGGI CHIUSO

CENTRALE. Tel. 0184-697520.
Il patto dei lupi
Orari (indicativi): 15,30-22,30
Lire 13000-8000
(primi due spett. pom. dal lunedì al venerdì e mercoledì tutto il giorno lire 8000).

TAHARI. Tel. [illegible]
L'apparenza inganna
Orari (indicativi): 15,30-22,30.
Lire 13000, 8000.
(primi due spett. pom. dal lunedì al venerdì e mercoledì tutto il giorno lire 8000).

[illegible]. 0184-507.070.
Orario 15,30-17-18,30.
Come cani e gatti
Ore 20,30-22,30:
Angel Eyes
Lire 13000-8000.
(primi due spett. [illegible] dal lunedì al venerdì e mercoledì tutto il giorno lire 8000).

(La programmazione e gli orari dei film [illegible] subire variazioni anche in base alla lunghezza dei film [illegible] e alle esigenze [illegible] sala cinematografica)

LE TRAME DEI FILM

Una scena tratta dal film «Il destino di [illegible] cavaliere» nell'Inghilterra del '300

A.I. INTELLIGENZA ARTIFICIALE. Fantascienza. In un mondo tecnologico, un [illegible]de bambino alla ricerca della sua [illegible]à. ●●●●

AMERICAN PIE 2. Comico. Ritornano i ragazzi terribili del fortunato [illegible] uno»: affittano [illegible] casa al mare e si divertono.

ANCHE TUA MADRE. Sentimentale. Il messicano [illegible] Cuarón porta sullo schermo la [illegible] di amicizia [illegible] due ragazzi di diciassette anni e una ventenne. Il film ha vinto due premi a Venezia. ●●●

L'APPARENZA INGANNA. Commedia. L'introverso Pignon è un contabile di un' azienda sul punto di venir licenziato: nello stesso periodo affiorano voci sulla sua presunta omosessualità. ●●

CODICE SWORDFISH. Azione. Uno [illegible] più temuti hacker della terra viene scelto da un pericoloso terrorista (John Travolta) per dar vita a un sensazionale colpo. ●●

COME CANI E GATTI. Commedia. La lotta tra cani e gatti [illegible] al centro di questa commedia con tanti effetti speciali [illegible] protagonisti a quattro zampe.

IL DESTINO DI UN CAVALIERE. Avventura. Nell'Inghilterra del 300 il figlio di un artigiano segna di diventare cavaliere. ●●

IL DIARIO DI BRIDGET JONES. Commedia. Da un best seller inglese, le esilaranti vicissitudini [illegible] e non di una ragazza londinese. ●●

[illegible] **MEGLIO.** Commedia. In questo [illegible] Laburne po[illegible] sullo schermo le esilaranti vicissitudini di cinque amici: un'isterica, un sessuomane, un bulimico, una paranoica, una repressa. ●●

GOCCE D'ACQUA SU PIETRE ROVENTI. Drammatico. Ozon porta sullo schermo la pièce teatrale di Fassbinder: nella Germania anni 70 il giovane e ingenuo Franz va a vivere [illegible] età di successo. Nella [illegible] vita entrano all'improvviso le ex fidanzate. [illegible]

[illegible] Musicale. John Cameron Mitchell impersona un transessuale per amore aspirante rockstar in questa versione cinematografica di un successo della scena teatrale alternativa. ●●

JALLA! JALLA!. Commedia. Due amici lavorano in un parco [illegible] svedese: uno dei due, libanese, [illegible] sgradita sorpresa [illegible] avvertito [illegible] padre [illegible] arrivando con la futura sposa. ●●

LA MALEDIZIONE DELLO [illegible] DI GIADA. Commedia. Woody [illegible] è il detective di una compagnia di assicurazione nell'America degli Anni Quaranta. ●●●

IL MANDOLINO DEL CAPITANO CORELLI. Sentimentale. Dal regista di «Shakespeare in love», la ricostruzione cinematografica dell'eccidio di Cefalonia del 1943 attraverso la storia d'amore tra un ufficiale italiano (Nicolas Cage) e [illegible] giovane greca (Penelope Cruz). ●

MOULIN ROUGE. Musical. Nella Parigi della fine dell'Ottocento, la storia d'amore tra un giovane poeta (Ewan McGregor) e una celebre soubrette (Nicole Kidman) per il [illegible] Baz Luhrmann. ●●●

NELLA MORSA DEL RAGNO. Thriller. La figlia di un senatore viene rapita: indaga il detective Alex Cross (Morgan [illegible]), già visto ne «Il collezionista», affiancato dall'agente dei servizi segreti Jazzie Flannigan (Monica Potter). ●●

LA NOBILDONNA E IL DUCA. Drammatico. L'ultimo lavoro di Eric Rohmer è tratto dal libro dell'aristocratica inglese Grace Elliot e ne descrive le vicissitudini durante la rivoluzione francese. ●●●●

ORIGINAL SIN. Drammatico. Nella Cuba di fine Ottocento un ricco uomo d'affari (Antonio [illegible]) viene sedotto da una giovane [illegible] (Angelina Jolie), tanto attraente quanto pericolosa.

LA [illegible] Drammatico. Il film di Michael Haneke descrive le inquietudini sessuali di una quarantenne insegnante di pianoforte che vive con la madre. Lei è Isabelle Huppert. ●●●

LA PROMESSA. Thriller. Jack Nicholson impersona un ispettore di polizia di una città [illegible] Nevada prossimo [illegible] pensione che decide di dedic[illegible] il caso dell'omicidio di una bambina. ●●

IL QUARTO [illegible] Drammatico. Jeremy Irons è il direttore di un giornale di Londra che perde la famiglia nel corso di un'azione di un gruppo di terroristi. [illegible] chiede giustizia [illegible] se non la ottiene, è deciso a vendicarsi.

RAVANELLO PALLIDO. Commedia. Luciana Littizzetto è una depressa segretaria di un'agenzia di top model che ha [illegible] fidanzato soprannominato Mummia. ●●

[illegible] MARADONA. Commedia. Stefano Accorsi è un giovane che si appresta, suo malgrado, [illegible] adulti; al suo fianco l'amico sfaccendato [illegible] due ragazze. ●●

SOLE NEGLI OCCHI. Drammatico. L'esordiente Andrea Porporati racconta la storia di un giovane che uccide il padre e fugge al mare. Il poliziotto sulle [illegible] tracce lo trova e scopre che l'omicida [illegible] subito un trauma in passato. ●●

IT[illegible]E VERSO [illegible] Commedia. Teo Mammucari [illegible] parte di un [illegible] speciale che combatte le streghe.

[illegible] DAY. Poliziesco. Denzel Washington è un duro sergente di polizia di Los Angeles disposto a tutto pur di raggiungere l'obiettivo che si [illegible] prefisso, Ethan Hawke la giovane e sprovveduta recluta che gli viene affidata. ●●

[illegible] Drammatico. Il film di [illegible] ricostruisce il dramma del Vajont.

[illegible] A KANDAHAR. Drammatico. Il regista [illegible] [illegible] porta sugli schermi una testimonianza sulla condizio[illegible] femminile in Afghanistan [illegible] le vicissitudini di due sorelle. ●●●●

Per scegliere il nostro futuro alimentare
fra cibi nuovi e tradizionali, tecniche di cottura
e tecnologie di conservazione.
Per saper scegliere il benessere.

Giorgio e Caterina Calabrese
La dieta del terzo millennio
pp. 144 - [illegible] - Lire 27.000

I libri de [illegible]

Venerdì 23 ore 23.00
ROCKABILLY
MARCO DI MAGGIO TRIO
Sabato 24
ore 22.00
NEW AGE-ETNICA
ALEX DE GRASSI (U.S.A.)
ore 23.00
ROCKABILLY
SOLD OUT
Domenica [illegible] ore 23.00
FLAMENCO
TEYE

TAKABANDA
TKB
MUSIC•DINNER•CLUB
VARAZZE
P.zza De Vegerio, 4 - Via Ciarli, 24
Tel. 019 9354502 prenotaz. tavoli 333 4604998
www.takabanda.it
Aperto tutti i giorni 19.00-03.00
chiuso mercoledì

DJ APERITIVO - DINNER - CONCERTO - PARTY

Per la pubblicità **LA STAMPA**
PK publikompass
P.zza G. Marconi, 3/5 - 17100 [illegible] - Tel. 019.814.887 - Fax 019.801.808

ROCKABILLY CON IL MARCO DI MAGGIO TRIO AL TKB, IL REGGAE DEI «BARMAGRANDE» A SCCIATTAPANZA, I «PERPHYDIA» AL KILLER'S

Notte con la dance e il grande live

Gabriel Garko ospite all'Horus, primo venerdì all'Area Blu

Inaugurazione del venerdì alla discoteca Area Blu di Finale, festa per i [illegible]ni da dj di Fabietto Cattaneo all'U' Brecche di Alassio, venerdì dal vivo «alternativo» allo Ju Bamboo e «Chill out party» al Negrita di Savona, live al Takabanda di Varazze, discoteca al Face di Albisola Capo, al Tropicana di [illegible] e all'Horus di Albenga (ospite Gabriel Garko). Queste la notte.

[illegible] Orchestra «Massimo Della Bianca» al dancing Nautilus. [illegible] nuovo Tkb in piazza Vegerio rockabilly [illegible] il [illegible] Di Maggio Trio. Musica al [illegible] Pub. [illegible] all'Hamburger Boy, all'Invidia, al Pescegatto.

[illegible] Gelateria musicale Ice Rock. «Ritmo Loco» al Bolero con dj-set. Musica al Charlie Max. Ritrovi al Barsonda, a La Ghironde e all'Hurricane.

PONTINVREA Serata live al Beer Room Music.

ALBISOLA S. Disco house e commerciali [illegible] Alex D'Erba al Face. Ritrovi al [illegible] (4 sale tv via satellite), al Clipper, al Friends, alla Taverna di Mu, al Mediterraneo.

ALBISOLA M. Venerdì latino (musica, animazione scuola [illegible] ballo) all'Opera [illegible] [illegible] la Reunion Caribena. Ritrovo a La [illegible] (jazz) e al Sydney.

CORSEGA Live dai «Perphydia» al The Killer's Inn.

CERIALE Ritrovo al Juke-Box, al bar Mario e al Cantuccio.

CAIRO Liscio e revival [illegible] musica dal vivo al dancing La Perla. Musica live al Dobro. Ritrovi al New Bar Cicci [illegible] Rocchetta, al Be Pub, a La Nicchia, alla Baia degli Angeli, all'Osteria del [illegible] cattivo e allo Stirling Castle.

MILLESIMO Ritrovo al Dylan Dog, al Gasoline (strip [illegible] femminile), al Jolly, al Cabaret.

[illegible] Live-birreria Alla Corte dei Baroni [illegible] Chico). Ritrovi al [illegible] Maltese farmacia [illegible] salute, al Green Pub, [illegible] Blue's [illegible] e al Mangiafuoco.

[illegible] Allo Ju Bamboo concerto dei Mad Professor (musica dub), a seguire dj Poggio. «Chill out parti U.H.T.», dj [illegible] [illegible] jazz, breack & [illegible], drum & bass [illegible] Negrita Music Club (ingresso con tessera Arci). Ritrovi al Mezzo Marinaio, al bar Cin Cin, al Malvasia e al Queen's pub, al Pirata (lap dance), al Baretto, alla Boutique della birra, al Club Nautico e [illegible] locali della Vecchia Darsena.

[illegible] Live al Daubaci. Ritrovo all'Angolo di Max e al Cupido.

BORGIO Musica al road pub Sinte Galeshka di Portovado.

[illegible] Orchestra al dancing Castello. Ritrovi al Lord Nelson, al Sunshine Café e al Black Bull alla Cambusa.

FINALE «House Lovers» inaugurazione con dj special Moreno Pezzolato alla discoteca Area [illegible]. Liscio revival [illegible] orchestra Luca Prencia al Patio. «Count jo jm al Gasoline Road Pub. Ritrovi all'Ondina Café, Gasoline, al Clipper, da Pilade, al Vittoria, all'Agorà.

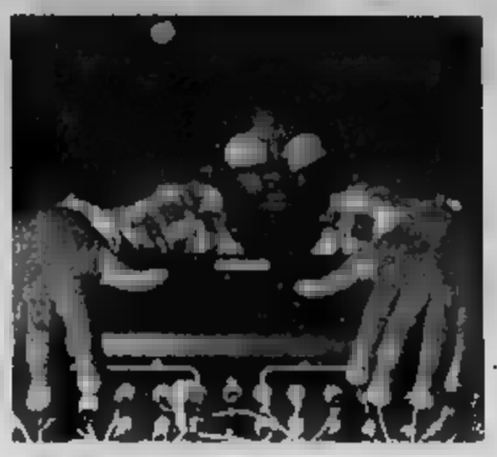

Serata dedicata alla musica dal vivo in molti locali della provincia, per il venerdì live dello Ju Bamboo c'è attesa per lo show dei Mad Professor con il loro sound di musica dub

BORGIO Ritrovi nel [illegible] settimana al Rifrullo, al Mirabolan Café, al Cappero club (tutte le sere) e alla Torre dei Sassetti.

PIETRA Ritrovi all'Airone, al Virgin, al Dolphin's bar, al Santo. Revival al dancing Malibù.

LOANO Venerdì «Sabor Latinos», con animazione e scuola di ballo, al dancing Manhattan Inn. Discoteca al Tropicana con Human [illegible]. Revival e liscio (pomeriggio e sera) al Saitta. Karaoke al Poseidon. Ritrovi da Vittorino, al Movida, al Jumanji Café, al Bardoria al Mai a letto e al Fluke Pub.

TOIRANO Ritrovo a I gatti alla luna e al bar dei Capitani.

[illegible] Venerdì [illegible] scuola di ballo latino e caraibico, a seguire serata dj al Salone delle feste.

[illegible] Ritrovi al Bikers Pub per gli amanti delle due ruote, a La Risacca, al Planet e al Tea Room.

BORGHETTO Karaoke al [illegible] 36.

[illegible] Ritrovo al Blu Dolphin Club. [illegible] A'Sciàttapanza «Barmagrande» live con il reggae in versione acustica.

[illegible] [illegible] discoteca Horus nei tre settori e i [illegible] Arena, Francesco, Antonello, Stefano Pain e Mr Rouge (musica commerciale ed happy music), ospite Gabriel Garko. Ritrovi a la Macine, al Caprice, al Rock Bank Café, al Care Diem, al John Smith Pub e alla Città Vecchia.

[illegible] Musica dal vivo al Circolo Brirton. «Rizzo e Rizzo» live al Mezzaluna. Discoteca U'Brecche [illegible] i dj Nelly (musica house e commerciale) e la festa dei vent'anni di attività di Fabietto Cataneo dj. Musica e ritrovi al Sol Ponente, a El Che Café, [illegible] Rooster George Taylor's (venerdì musica live), [illegible] Joy, al Fred Music Bar, al Mozart, al bar Charlotte, al bistrot BarLume (Silvano [illegible] [illegible] duo live), ai Magazzini, al The Victorian Pub, al Cocktail and Drink, al Manila Club, al Tokai bar, da Spotti, allo Zanzibar, al bar Dell'Angolo, alla Tavernetta, all'Hallowe'en, al Cabaret e al Dubliner. Liscio e revival e La Riviera.

[illegible] Ritrovo al Flamingo, all'Happy Night e al Crazy Love.

ANDORA Piano bar a Il Priore a «Festa d'Autunno» invece nel settore brasserie della Casa del Priore. Ritrovo al Caffè de Mar, al Samarcanda, al Take Off, al Mata Mua e al Caffè Doria.

CERVO Ritrovo [illegible] Porteghetto (dj Lucrezio).

[illegible] Ritrovo al Barock. Musica live a La Pinta.

DIANO C. Spettacolo con le ragazze del Wild West alla spaghetteria del Bowling.

DIANO SP. Musica al Pop.

[illegible] **M.** Musica dal vivo all'Acquasalata. Discoteca al Tango (molo Landini), al Jimmy e al Capriccio.

IMPERIA Ritrovi al Sailer's, [illegible] pub Winston Churchill, a life e all'St. [illegible].

RIVA Musica con orchestra [illegible] dancing Sensual.

[illegible] Ritrovi al Mandy's disco-club, al Flower's (live) e [illegible] Papagayo (Dj con dance anni '80). [a. r.]

I primi vent'anni di Fabietto

Festa stasera all'U'Brecche per celebrare l'anniversario alla consolle dello storico dj

ALASSIO

E' disc-jokey e produttore di dischi dance da vent'anni. Questa sera festeggia l'anniversario alla discoteca U'Brecche di Alassio. Fabio Cataneo, conosciuto dal popolo della notte come Fabietto dj, ha iniziato a fare le prime esperienze dietro al [illegible] nelle feste tra amici per divertirsi. Nel 1981 è arrivato il primo impegno ufficiale in una discoteca ligure. Racconta Fabietto: «Ho lavorato in oltre sessanta locali in Italia e all'estero. Ho anche partecipato a gare per dj nazionali [illegible] apparizioni a programmi tv [illegible] lo storico "Deejay Television", nel 1989, condotto [illegible] Linus con Fiorello, Amadeus e Molella. Ho iniziato a dedicarmi alla produzione discografica nel '92». Primi dischi dance di Fabietto «Crazy for your love» e «X-Plora». «Ma è stato il progetto "X-Form" nell'inverno di [illegible] anni [illegible] a farmi conoscere al grande pubblico con "Pleasure Voyage" top ten [illegible] Italia con oltre 20 mila copie». Cataneo dj ha già realizzato [illegible] trentina di dischi [illegible] diversi pseudonimi. Nel '97 ha fondato la «Fab Records» dove pubblica prodotti di altri artisti emergenti. L'inverno [illegible] ha prodotto «Sound on line» e «Creeping» uscito su etichetta Epic-Fab Records che [illegible] entrato nella Top3 nelle classifiche [illegible] molte radio, fra i dischi più ballati. A breve uscità «The Fab» mentre è già uscito «M6D-Welcome». [a. r.]

Fabio Cataneo, conosciuto come Fabietto dj celebra questa [illegible] all'U' Brecche di Alassio i primi vent'anni di attività artistica dietro la consolle

CONCERTI CLASSICI A PLODIO E [illegible] ALBENGA

Un secolo di autobus in mostra a Savona

Prima stagionale al Teatro Chiabrera di Savona, teatro (dialettale) anche al Jolly di Cengio, concerto [illegible] musica [illegible] Albenga, [illegible] classica in chiesa a Plodio. Questi gli altri appuntamenti della giornata in provincia di Savona.

PONTINVREA Resta aperta tutti i giorni, dalle 9 alle 24, la pista di go kart «Vittoria» accessibile anche ai bambini.

[illegible] **M.** Sino a fine mese prosegue «Fotografare», mostra fotografica [illegible] Enrica Nocetto e Giorgio Moise alla Galleria Baccino.

[illegible] Mostra [illegible] pittura «Il Viaggio» al circolo enogastronomico «Le stanze del moro».

PLODIO Concerto di San'Andrea, alle 21, nella chiesa parrocchiale [illegible] il Coro Polifonico di Nostra Signora [illegible] Misericordia diretto dal maestro Sergio Militello.

[illegible] Al via alle ore 21 la stagione teatrale [illegible] Jolly, in [illegible] [illegible] compagnia Scrussia di [illegible] con una pièce dialettale.

ALBISOLA M. «Voyage nella pittura ligure del Novecento» a Pozzo Garitta a cura del Circolo degli Artisti. Opere di Giancarlo Scopin, sino a domani, alla galleria Osemont.

ALBISOLA S. «Arte contemporanea [illegible] museo Manlio Trucco», con opere di [illegible] artisti italiani e [illegible] mostra fino [illegible] 30 novembre a cura dell'attivo Centro culturale Paraxo di Alassio.

SAVONA «Sei personaggi in cerca d'autore» inaugura, [illegible] 21, la stagione di prosa [illegible] Teatro Chiabrera (repliche domani e domenica). «Bisogna aver paura dell'Islam?» [illegible] [illegible] dei Musulmani della Liguria, dalle 16, nella sala consigliare di palazzo Nervi. Per i «Venerdì di Storia patria» incontro [illegible] «L'alta Valle del Letimbro, alcune considerazioni fra geografia e storia» alla 21 alla sala Cappa con Elvio Lavagna. «Gesù e il miracolo», conferenza alle 17 nella sala della Chiesa Evangelica. Mostra personale di Maria Fili a Villa Cambiaso. Domani la giornata mondiale della «colletta alimentare» [illegible] raccolta in vari [illegible] della città. «La pubblicità tra storia e mito (negativo?)» è il titolo dell'incontro organizzato dal circolo degli Inquieti nella sala riunioni dell'Unione industriali con relatore lo [illegible] [illegible] pubblicità «Gian Luigi Falabrino». Sino al [illegible] novembre nell'atrio del palazzo comunale di Savona è possibile visitare [illegible] mostra fotografico «Un secolo di autobus nella nostra provincia, 1912 - 2001 e il futuro prossimo venturo: il metrobus».

NOLI Visite guidate alla chiesa di San Paragorio, a cura dell'Istituto internazionale di studi liguri, il martedì, giovedì, sabato e domenica dalle 10 alle 12 e [illegible] 17 alle 19.

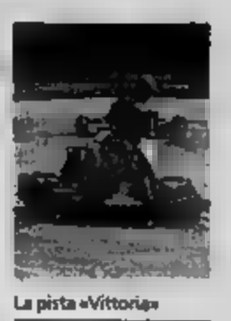

La pista «Vittoria»

FINALE «Purezza contaminata» personale di Vincenzo Marsiglia fino al 25 [illegible]mbre alla galleria Valente. «Archeologia urbana a Finalborgo» [illegible] nel Museo del Finale (aperto [illegible] martedì alla domenica dalle [illegible] alle 12 e dalle 14,30 palle 17). Gli studenti dell'ultimo anno delle medie potranno incontrare ancora oggi a Finalborgo (Chiostro di Santa caterina) insegnanti e allievi degli Istituti superiori della provincia di Savona nell'ambito del «Salone dello studente». Organizzazione del Distretto scolastico.

PIETRA «Metodo Mancini Flash Art», mostra di pittura di Gilda Mancini allo studio d'arte U Caruggiu con dimostrazioni dal vivo. Domani e domenica in piazza XX Settembre il mercatino delle [illegible] vecchie.

[illegible] E' visitabile il [illegible] degli orologi da torre in frazione Bardino Nuovo.

LOANO E' aperto dalle 13 alle [illegible] dal mattino lo Skating Club di viale Libia, con pattinaggio, bar e sala giochi.

ALBENGA Concerto di musica sacra per soprano, tenore e organo nella chiesa di San Giorgio alle 21.

[illegible] «Per non perdere una luna», mostra di calendari al Castello [illegible] Carretto. Visitabile [illegible] anche la mostra [illegible] quadri e monete.

ALASSIO Domani e domenica il tradizionale mercatino in via Colombo. Sabato concerto classico di oboe e conclusione del master organizzato dall'Accademia musicale. «La famiglia, prospettive di sopravvivenza». E' il tema di «Progetto Donna [illegible] che prende il via domani sabato, alle 15,30, alla biblioteca civica. Primo incontro su «Nove mesi eccezionali». [a. r.]

TRA I PROTAGONISTI CARLO GIUFFRE', PINO MICOL, VALENTINA BARDI, LEDA NEGRONI, LORENZO AMATO, NICOLETTA MARAGNO

«Sei personaggi in cerca d'autore» al Chiabrera

Stasera la prima del testo di Luigi Pirandello diretto da Maurizio Scaparro

[illegible] personaggi in cerca d'autore» diretti da Maurizio Scaparro in scena per tre giorni al teatro Chiabrera di Savona

[illegible]

Apre questa [illegible] alle 21 la stagione [illegible] teatrale del Chiabrera [illegible] «Sei personaggi in cerca d'autore», uno dei testi più famosi e affascinanti di Pirandello diretto [illegible] da Maurizio Scaparro con Carlo Giuffrè, Pino Micol, Leda Negroni, Valentina Bardi, Lorenzo Amato, Giancarlo Condè. Scene e costumi di Roberto Francia, musiche di Giancarlo Chiarambello. La produzione è del teatro Biondo Stabile di Palermo con il teatro Eliseo di Roma.

Opera esemplare, manifesto filosofico e teatrale del '900, mette in discussione la natura del teatro nello stesso momento [illegible] cui lo rappresenta. I sei personaggi sono gli attori che si interrogano sul proprio [illegible] e [illegible] manifestano ad [illegible] tempo la crisi d'identità dell'uomo contemporaneo. E ai tanti interrogativi sulle ragioni [illegible] del fare teatro oggi, Scaparro si è voluto riferire nel costruire questa nuova edizione dei «Sei personaggi in [illegible] d'autore», tenendo presenti [illegible] soltanto le due stesure del testo teatrale del '21 e del '25, ma anche il pressochè [illegible] sciuto soggetto cinematografico che successivamente Pirandello scrisse e tentò invano di realizzare [illegible] in Germania e negli Stati Uniti.

«Il travaglio umano e le vicende personali vissute dai sei personaggi e dallo stesso Pirandello si incontrano sul palcoscenico con la volontà appassionata, disperata, tragica e talvolta tragicomica, di comunicare agli altri i sentimenti più intimi e profondi della persona», commenta Maurizio Scaparro.

E aggiunge: «La simultaneità, la compenetrazione di tempi e ambienti diversi, genialmente intuita nella più alta ricerca drammaturgica pirandelliana, [illegible] nei "Sei personaggi" un grande contributo alla evoluzione del linguaggio teatrale contemporaneo. E il teatro, nel quale profondamente Pirandello crede, [illegible] quindi con tutti i dubbi, le difficoltà, i cambiamenti anche tecnologi, l'Arte dell'Impossibile». Repliche domani e domenica. [s. p.]

IN ARRIVO DON CIOTTI, PIERO BIANUCCI, CASELLI

Anche il Nobel Dulbecco negli incontri di Alassio

ALASSIO

Tornano gli «incontri culturali» (intesi come «proposta culturale per la scuola, per l'aggiornamento, per [illegible] dibattito critico») e portano ad Alassio, per la prima volta, un premio Nobel ed esperti di altissimo livello. Assessorato alla cultura e Liceo Don Bosco si fanno [illegible] promotori di una serie di appuntamenti all'insegna del «parliamo di...» e dell'attualità, nella chiesa dell'Istituto salesiano e nella sala conferenze della biblioteca «Deaglio». Si parte [illegible] giovedì [illegible] novembre con 2 testimoni del [illegible] tempo a confronto su «Giustizia, droga e mafia». Si tratta del fondatore del «Gruppo Abele» don Luigi Ciotti e dell'ex-procuratore della Repubblica di Pa[illegible] Giancarlo Caselli. Seguiranno Eugenio Debbia, direttore dell'istituto di microbiologia dell'Università di Genova (14 dicembre) ed [illegible] fondatore della comunità «Exodus», Don Antonio Mazzi (25 gennaio). Un incontro con la psicologa e scrittrice Gianna Schelotto è in programma il 21 febbraio, seguito, in data ancora da definire, da Silvia Rosa-Brusin e Piero Bianucci, rispettivamente giornalista del «Tg3-Leonardo» e giornalista-responsabile di «Tutto Scienze-La Stampa». Dulcis in fundo il Nobel per la medicina Renato Dulbecco sarà ad Alassio il 15 marzo. [illegible] «Liceo Don Bosco», intanto, dopo l'incontro degli studenti con il direttore editoriale della «Einaudi» Ernesto Franco, seguiranno quelli con Giampaolo Ormezzano, Lorenzo Mondo, Bruno Arpaia ed altri.

Nell'istituto alassino, inoltre, tornerà dal 13 dicembre la «Scuola genitori», una serie di incontri psicopedagogici per adulti guidati dal professor Barletta dell'Università di Pisa. Sabato [illegible] 15,30 in biblioteca, infine, riparte «Progetto donna», coordinato da Simonetta Vandone. [m. br.]

[illegible] RITARDI

BARI	35	28	74	84	17
	97	74	68	63	63
CAGLIARI	36	76	50	13	27
	68	63	58	56	52
FIRENZE	39	78	71	15	88
	77	63	57	53	[illegible]
GENOVA	14	42	59	56	36
	123	72	65	[illegible]	[illegible]
MILANO	[illegible]	65	41	[illegible]	[illegible]
	105	80	63	54	[illegible]
NAPOLI	42	44	[illegible]	15	[illegible]
	64	63	[illegible]	[illegible]	[illegible]
[illegible]	[illegible]	79	[illegible]	27	[illegible]
	[illegible]	57	56	53	52
ROMA	87	39	[illegible]	81	[illegible]
	72	68	61	56	53
[illegible]	71	22	[illegible]	70	[illegible]
	84	73	57	49	47
VENEZIA	43	70	[illegible]	[illegible]	32
	120	68	55	[illegible]	52

IL COMPUTER DI [illegible]

Ambi centrati: Ambi centrati sul n. 81 di Palermo. Ecco le 30 coppie su cui puntare. Il gioco va programmato per almeno 4 sett[illegible] consecutive come gli altri sistemi:

81-1	81-18	81-70	81-64	81-88
81-3	81-21	81-40	81-68	[illegible]
81-6	81-24	81-48	81-75	81-90
81-10	81-30	81-51	81-79	81-2
81-12	81-33	81-56	81-80	81-28
81-13	81-36	81-61	81-83	81-39

[illegible] **matura:** sono ambate in scadenza d'uscita, [illegible] tra parentesi indichiamo la presunta scadenza e estrazione:
Bari 17 (2); Cagliari 34 (1); Firenze 78 (3); Genova 56 (2); Milano 11 (1); Napoli 85 (1); Palermo 63 (0); Roma 47 (3); Torino 90 (3); Venezia 44 (1).

[illegible] questa settimana il computer ci [illegible] [illegible] 40 ambi in frequenza sulla [illegible] di Genova:

81-1	81-41	81-89	3-16	3-64
81-7	81-48	81-90	3-21	3-58
81-10	81-56	81-2	3-28	3-69
81-17	81-61	81-15	3-30	3-70
81-23	81-63	3-1	3-36	3-75
81-28	81-69	3-5	3-41	3-80
81-31	81-70	3-10	3-48	3-84
81-36	81-78	3-12	3-56	[illegible]

[illegible] [illegible] [illegible] lunghetta più in ritardo sviluppata per ambo e terno da giocare a Roma:

10-20-30	30-80-90	60-70-80
10-40-50	30-10-20	60-90-10
10-60-70	40-50-60	[illegible]
10-80-90	40-70-80	[illegible]
20-30-40	40-90-10	70-80-90
20-50-60	40-20-30	70-10-20
20-70-80	50-60-70	70-30-40
20-90-10	[illegible]	70-50-60
30-40-50	50-10-20	80-90-10
30-60-70	[illegible]	80-20-30

SUPER ENALOTTO - CACCIA AL JACKPOT

Giocate normali e sistemi integrati

L. 1000	34 - 48 - 53 - 61 - 86 - 5
2 combinazioni	12 - 18 - 68 - 70 - 10 - 55
L. 6650	66 - 50 - 74 - 84 - 13 - 67 - 90
7 combinazioni	

Giocate sistematiche con basi

L. 218.200	- basi fisse prese 1 a 1 = 11 - 29 - 38 - 63
224 combinazioni	- varianti = 14 - 17 - 88 - 90 - 74 - 23 - 59 - 43

Vincite:

Statistiche a cura della Ricevitoria n. 498 di Davide e Liliana Miola, via Vinna 27, Candelo

SERIE D: BIANCOBLU' IMPECCABILI NEL RECUPERO, DOMENICA GRANDE SFIDA ALLA CAPOLISTA

La puntualità del Savona

Battuto il Voghera, mirino sull'Ivrea

Bracaloni si conferma faro e goleador

Manni De Marco

SAVONA

Un bel Savona ha fatto suo il recupero di campionato col Voghera, e tre punti che lo confermano in terza posizione. Ora si confida in un'altra prestigiosa affermazione, domenica sulla capolista Ivrea (29 punti contro i 26 dei biancoblù): sarebbe l'aggancio in vetta, anche se la Canavese che è seconda a 28, giocando in casa con la Sestrese, potrebbe ringraziare...

Mercoledì, in una bella giornata, oltre 700 savonesi si sono stretti nell'abbraccio finale per applaudire i ragazzi di Tufano: un finale-thrilling li ha fatti amare ancora di più. Saggiamente Tufano ha pensato anche a domenica: c'è l'Ivrea e il centravanti Sala potrà rientrare.

Crescono intanto molto bene Contino e De Lucis, veri punti di forza del movimento biancoblù, seguitissimi dai talent scout: mercoledì al Bacigalupo ne abbiamo riconosciuto almeno una dozzina, segno che la «legge dei giovani» sta pagando... almeno per il Savona. Al centro del campo «Duracell» Perrella macinava chilometri su chilometri sotto lo sguardo da cerbero dell'arbitro che pareva aspettarlo con il cartellino giallo a quel punto sono stati molto azzeccati i cambi Biffi-Bertolone e Perrella-Riolfo. Meglio non rischiare.

Per il cambio Aloe-Gay, invece c'è stata la necessità dovuta a un risentimento muscolare del titolare. Gay si è mosso in lungo ed in largo, ma non pare avere ancora fatto confidenza con l'erba del Bacigalupo. Scivolava spesso, forse una diversa calzatura lo favorirebbe: c'è necessità delle sue scorribande.

Lamberti ha fallito la terza rete: lui vuol sempre colpire al volo d'esterno sinistro e stavolta l'invitante palla offerta da Peluffo è volata alta: peccato, sarebbe stato il 3-0 e si sarebbero evitati i patemi finali. C'è quindi da parlare bene di tutti, il momento magico è palese e i punti incamerati adesso potranno fare la differenza. Intanto il trio storico Di Gioia-Biffi-Bracaloni si è confermato ancora una volta l'ossatura della squadra per impegno, gioco e serietà... Tutto bene insomma, con applauso finale degli Ultras e del pubblico ai biancoblù radunati davanti alle tribune. Ci si aspettano grandi cose, questo Savona.

Pallanuoto, la Rari ci sta

Contestato l'8-13 nella vasca del Recco «Giusto perdere, ma il divario è eccessivo»

Ennio Fornasieri

SAVONA

Rari, avanti così. Il modo migliore per dimostare che anche i biancorossi ci sono, lo si è visto nel derby contro la «corazzata» Pro Recco. Grande grinta, pressing asfissiante, insomma i recchelini qualche timore lo hanno avuto. Almeno per due tempi, sino a quando gli assi di Baldineti hanno messo in vasca quel gap che divide le due formazioni. Benedek tutti. Poi il resto lo hanno fatto gli arbitri romani Riccitelli (soprattutto) e Caputi, abili nell'aiutare i genovesi (ma c'è n'era bisogno?) nel momento giusto. Per carità, la Pro Recco è più forte della Rari e questo si discute. Ma il punteggio rende merito alla qualità della prova fornita dai ragazzi di mister strangelo. Tenuto conto che Si- ha giocato circa 6 minuti, buttato fuori per falli dai «signori arbitri»

Derby in tutti i sensi, la ferocia con la quale ha parato tutto il possibile l'ex Ferrari, che ha battuto nello scontro diretto il rivale di calottina Rollan. Per lo striscione sempre «amichevole» diretto dalla tifoseria savonese Alberto Angelini (le antiche ruggini non si dimenticano) Ed infine per i colpi in vasca: ne sanno qualcosa Pelizzoli, Felugo e Ferretti, usciti dalla vasca segni in viso inequivocabili.

La Rari comunque c'è, e lo ha dimostrato giocando una grande prova collettiva, dove spiccano tra i singoli Ferrari e Marcz autore di una doppietta. Ma anche il nazionale Felugo (ricordiamo che ha appena 20 anni) ha confermato di meritare in pieno la calottina azzurra. Ottima la difesa, sino a quando lo hanno deciso i due arbitri, che nel terzo tempo hanno buttato fuori mischia prima Dudo Simenc (a pochi secondi dalla fine della frazione) e poi all'inizio del quarto anche l'altro Recco, Angelo Temellini. A quel punto i genovesi hanno preso il largo e chiuso cinque reti di scarto. Troppe.

Andrea Pelizzoli, colpito da una manata all'occhio, racconta il suo episodio e trae le considerazioni post-derby: «Adesso va un po' meglio, ma mercoledì durante la partita vedevo nebbia completa dall'occhio destro. Sono subito andato a farmi vedere perchè ero preoccupato ma, toccando tutti i ferri possibili, spero di esserci contro l'Ortigia, sabato 1° dicembre. La partita? Fosse finita 12-10 sarebbe stato più giusto, la Rari ha giocato per tre tempi veramente a grandi livelli contro questo Recco stratosferico sarà facile, ma se ripetiamo questo tipo di prestazioni, siamo da 4°-5° posto».

Marcz, tra i migliori con Ferrari e Felugo

ESPOSITO CONTRO BELLOTTO, LUCA PER LA SOCIETA'?

Samp, polemiche e l'ombra di Vialli

Giancarlo Scartazzini

GENOVA

La Sampdoria con tanta fatica l'ostacolo Cittadella, ma nella squadra divampa l'annesima polemica. Dopo quella fra l'allenatore Gianfranco Bellotto e Jovicic, con il giocatore che mercoledì sera, per punizione, è stato fatto accomodare in panchina, ieri una seconda polemica si è insinuata nell'ambiente blucerchiato. A gettare benzina sul fuoco è stato Esposito, partito dalla panchina ed autore del gol del momentaneo 1-1.

«Sarà caso, ogni volta che gioco realizzo almeno rete. Mi auguro che sia notato questo particolare, mentre altri sembrano considerarlo marginale. Nel calcio un attaccante può "parlare" solo con i gol: Carmine Esposito, alla Samp, ha sempre rispettato le consegne». Esposito aggiunge un altro particolare, che nei prossimi giorni sarà sicuramente esaminato dal tecnico. «In Coppa Italia, contro il Torino, ho realizzato il gol decisivo, quello che ha permesso di superare il turno. Il premio? Nel derby finito addirittura in tribuna, nemmeno in panchina...».

L'obiettivo è chiarissimo, mister Bellotto. Che risponde a le rime: «Il signor Esposito (proprio così, testuale, n.d.r.) deve pensare soltanto a giocare a fare gol, il è compito dell'allenatore. Anzi, quando punta segna ha fatto soltanto il proprio dovere, quindi dovrebbe tacere. La sortita del signor Esposito non mi è piaciuta, è chiaro che il mio ruolo di allenatore mi obbliga a prendere determinate decisioni, anche impopolari». Sulla partita contro il Cittadella, Bellotto è stato ugualmente pungente, «Nel primo tempo mi è sembrato di non vedere una squadra in campo, la mia. Molto meglio la ripresa, ed il successo è stato legittimo. calcio è sempre meglio vincere giocando male, piuttosto che perdere per una punizione che non c'era, come alcune settimane fa dentro una squadra della quale non ricordo il nome...». Genoa, mister: Genoa.

La può quindi essere archiviata dalla Samp positivamente per i tre punti, non certo per il gioco. Nel frattempo è saltato il ritorno di Coppa Italia contro la Juventus (si giocherà il 12 dicembre), poiché gli uomini di Marcello Lippi mercoledì prossimo dovranno recuperare la gara di Champions League, rinviata nebbia.

Si attendono intanto «fumate», di ogni colore, per la vicenda societaria, e riprende quota l'ipotesi di un interessamento di Gianluca Vialli. E' stato visto a Genova nei giorni scorsi: se «interviene», sarà certo per un ruolo di primo piano. Manager all'inglese?

BASKET

GRANDI PERSONAGGI RILANCIANO LA DISCIPLINA: LA SAVONESE SVETTA ED E' ANCHE NEL MIRINO DEGLI USA

Da Carlo Recalcati a Susy Bonfiglio

L'allenatore della Nazionale allo stage dei Cadetti ad Albenga

Guglielmo Olivero

Momenti di grande basket per gli appassionati sav. Momenti da trascorrere con il com- tecnico della Nazionale, Carlo Recalcati che ad Albenga ha presenziato allo stage della Nazionale Cadetti, mo- da trascorrere, davanti alla tivu, per applaudire ed ammirare una strepitosa Susanna Bonfiglio che ha limitato i danni della squadra femminile nell'incontro con la Lituania.

Carlo Recalcati, neo-commissario tecnico della Nazionale maschile, nominato dopo il disastro ai campionati Europei di Atene dell'agosto scorso, è stato per quattro giorni ad Albenga a seguire lo stage della Nazionale Cadetti. Lui, ospite del Basket Albenga e Pool 2000, si è dichiarato ottimista sul futuro della pallacanestro azzurra: «Le qualificazioni europee sono il punto di ripartenza qui dovremo costruire squadra competitiva, in grado di poter dire la sua ai grandi appuntamenti». E Albenga, sottolineava il dirigente Noè Marco, ha portato fortuna al neo ct: «Mercoledì sera c'è stato il fortunato esordio, per le qualificazioni continentali, contro l'Inghilterra. L'Italia ha vinto alla grande e noi speriamo di avergli portato fortuna. Comunque il raduno della nazionale Cadetti ha dimostrato anche che il binomio sport-turismo è vincente visto i tanti personaggi basket presenti all'appuntamento».

VAI, SUSY Mercoledì è stata una serata no-stop per gli appassionati di basket sintonizzati Raisport Sat. prima il debutto di Recalcati contro l'Inghilterra, poi la nazionale femminile, sempre per le qualificazioni continentali, a battersi contro la Lituania. Le azzurre sono state battute, ma rimaste in gara per tre quarti del match grazie a Susanna Bonfiglio che ha messo in luce un talento che incuriosendo anche alcune squadre americane. Lei, che milita nel Priolo (ruolo di guardia) è stata protagonista primo allungo azzurro e, nel terzo tempo, di una serie di realizzazioni (totale 12 per 9/16 sui tiri) che hanno illuso la squadra. Poi dopo il terzo fallo è stata messa a riposo tornando per il finale di gara, quando ormai tutto era compromesso. affermato Susanna al termine del match: «Certo, dopo questa sconfitta la strada per gli Europei che si terranno in Grecia nel 2003 è più lontana. Ma noi ci crediamo ancora. Ci dobbiamo credere». Di lei ci sarà bisogno domani in Belgio in una partita da vincere ad ogni costo e poi mercoledì nel match che vale qualificazione contro la Repubblica Ceka.

Il c.t. azzurro Carlo Recalcati, al centro della foto con i ragazzi della Nazionale Cadetti

I RECUPERI DEL CALCIO

CINQUE GOL PER I NERAZZURRI IN PROMOZIONE, ESULTA ANCHE IL S. BIAGIO

Il Varazze dà un calcio alla crisi Altarese, 1-1 che non soddisfa

Metà settimana ricco recuperi nei campionati minori. Nel girone A di Promozione il Varazze, al termine di una partita ricca di colpi di scena, ha avuto la meglio (5-3) sulla Sampierdarenese.

Gli ospiti sbloccavano il risultato Fotia, prima essere raggiunti dai locali con Mazzieri. I nerazzurri si portavano in vantaggio Bolla e, sul finire del primo tempo, sembravano aver chiuso la pratica con la rete di Minasso. Poi l'espulsione del portiere Boschi e la di Cocchi mettevano tensione ai padroni di casa che venivano raggiunti, per un rigore quanto discutibile, da Fotia. Ma a questo punto il Varazze reagiva e prima segnava il gol del 4-3 con Cosma (pronto a trasformare un rigore per un fallo su Balducci) prima di chiudere il match con Franchi. Il Varazze si portava così a quota 9 in classifica, un punto in meno della Sampierdarenese.

Nel girone A di Prima categoria la Veloce ha battuto (3-0, doppietta di Villa e gol di Sanna) il Calizzano mentre il Don Bosco Valle Campo espugnava (2-0) il campo di Ospedaletti con reti di Luci, su rigore e Pastor. Il Bordighera ha diviso la posta con l'Altarese (1-1). Gli imperiesi passavano in vantaggio con Crescente alla fine del primo tempo prima, all'inizio della ripresa, di regalare il pareggio agli ospiti grazie ad un'autorete.

Nel girone A Seconda Categoria il San Biagio ha superato la San Filippo Neri (2-1) mentre Dolcedo-Pontevecchio è conclusa sul 2-2 con doppietta, per gli ospiti, Marino. [g. o.]

SQUALIFICHE: MAZZATA

Queste le decisioni settimanali del Giudice sportivo. Eccellenza: 180 mila lire di multa all'Albenga per il comportamento dei tifosi una giornata di squalifica a Grossi (Finale), Guzzoni e Ferrari (Sarzanese), Ottoboni (Busalla), Alessio (Genoa club Mignanego), Ceppi (Loanesi), Saracco (Pontedecimo). Promozione, girone A: due turni a De Simeis (Golfodianese) e Degnino (Varazze) mentre per un turno stop a Becucci (Bragno), Ramoino (Golfodianese), Scippe (Arenzano), Chieppa (Argentina), Salvetti (Bolzanetese). Prima Categoria, girone A: pesantissima inibizione per il presidente dell'Alassio, Franco Nicolosi, fino al 30 aprile 2003 per il dirigente Paoli); quattro giornate inoltre a Cassata, sempre dell'Alassio. Un turno a Salvatico (Altarese), Pesce (Calizzano), Arrighetti, Rotunno (Ceriale), Infante (Alassio), Semperboni (Altarese), Drufowka (Bordighera) e Falcone (Ospedaletti). [g. o.]

SALONI

RICONOSCIMENTI AD ATLETI, DIRIGENTI, ARBITRI E CLUB

Questa sera a Savona passerella di campioni

Serata con i campioni della pallapugno questa sera alle 20,30 nella sede delle Federazioni Sportive del Coni in via Paleocapa, organizzata dal Comitato regionale ligure con la presenza dell'onorevole Massimo Zunino e del presidente del Coni provinciale, Lelio Speranza, effettuate le premiazioni a dirigenti, arbitri, atleti e società che si sono distinti nel corso della stagione da poco conclusa.

Riceveranno riconoscimento Pietro Olivieri ex consigliere federale, con la targa per «Una vita per la pallapugno», Giuseppe Robatto ex presidente della Libertas Pontinvrea che ha profuso nel corso degli anni le proprie energie per la società pontesina riceverà il Premio Senatore Giancarlo Ruffino.

Il capitano Danilo Stalla, della Don Dagnino Andora, riceverà il premio Ivo Lanfredi istituito dal comitato regionale in memoria del giocatore andorese prematuramente scomparso alcuni mesi fa. Il clou della serata sarà la consegna del premio Al Campione assegnato quest'anno a due giocatori del massimo campionato: Alberto Sciorella, vincitore della serie A e della Supercoppa, e Paolo Danna che ha trionfato in Coppa Italia.

Riconoscimenti anche alla Taggese campione d'Italia Allievi, alla Don Dagnino per il campionato Esordienti, e Bormidese per il campionato Pulcini. L'arbitro varazzino Guido Buschiazzo riceverà il Fischietto d'oro 2001, mentre il commendatore Francesco Dezani, sarà insignito con la targa «Cinquant'anni con il pallone». La Spes-L'Eco Savona verrà consegnata la Coppa Disciplina e un'attestato di merito per il terzo posto conquistato nel campionato di serie C2. Riconoscimenti alla società Don Dagnino, Libertas, Murialdo, Vendone, Torre Paponi. [r. p.]

REFERENDUM

LE GRADUATORIE DEI PRONOSTICI TRA CALCIATORI

Grand Prix Stereo Più E' derby Varazze-Vado

Lotta apertissima, nel Grand Prix Stereo Più, fra varazzini e vadesi: puro stile Anni '50 quando i due club monopolizzavano i dilettanti. Ci sono intanto inserimenti simpatici da parte di Albatross e Valleggia, mentre il Savona e la Loanesi soffrono la malizia del pronostico. Bene il Finale e Lupo, solo rappresentante dell'Imperia. Ma ecco il dettaglio dei punti, squadra per squadra.

Varazze: 170 Fazio; 158 Dagnino; 140 Traxino; 124 Fiandra; 120 Luci; 116 Colombini; 106 Minasso e Navone; 100 Giusto e Tiraoro; Franchi e Balducci, Orcino, Bruzzone, Perata; Ballati; 74 Ramella e Bronzino.

Vado: 158 Donato; 148 Minetto; 144 Prestia; 130 Schipani; 124 Giribone; 116 Santanelli; 114 Panucci; 102 Bonadies e Coghe; 98 Mangiavalori e Ottonello; 96 For- Siciliano; Bisio, 82 Noris, Cappanera; 80 Cocchella.

Albatross: 138 Bozzano; 136 A. Bolla; 118 Ottonello; 112 Caserta, Petralla, Schipani; 106 Calopristi, Di Maggio; 102 Scala e Tarnavasio; 100 Pescetto; 92 Olia, Recrucolo; 90 Odero; 88 De Ceglie, Silvestri, Porta.

Savona: 132 Barone; 130 De Lucis; 124 Lamberti; 120 Bracaloni. **Imperia:** 124 Lupo. **Valleggia:** 104 Scarpa e Mandarà, Zucca; Moretti, Parisella, Leandro; 96 Bossolino, Gallotto Piro e Luca, ; 94 Stifanese, Serra, Campagna; 92 Musso; Rizzuto, Busico; Tissoni, Dal Piaz, Siccardi; 84 Cifone e Bove; 80 Moio; 78 Varicelli. **Loanesi:** 158 Moiso; 152 Grenna; 148 Barone; Ciravegna; 130 D'Avino; 126 Cattardico; 124 Potockic; 122 Ladelfa; 120 Salvini; 114 Vona, Tabò; 110 Borello; 106 Buttiglieri; 104 Ceppi; 102 Marsano; 92 Balbo. **Finale:** 144 Vittori; 142 Bottinelli; 140 Infantino; 128 Damonte e Mozzone; 124 Girardelli e De Padrini; 122 Fabo e Travi. [n. d. m.]

9° SAVONA GOAL 2002

Gran Premio «SCULTORI ORAFI»

Domenica 25 novembre 2001

1	SAVONA -	
II	CUNEO - VADO	
	- VALLE D'AOSTA	
4	TRINO -	
5	LAVAGNESE -	
6	BOIANESE - FINALE	

LO SPORTIVO DELL'ANNO È:

GOLDEN BOYS "SOTTOZERO"

Primi calci .....

Pulcini .....

Esordienti .....

Giovanissimi .....

Allievi .....

J .....

Cognome .....

BAR o TEAM .....

IL MIGLIOR SETTORE E':

TIRO A VOLO

PROSEGUONO GLI APPUNTAMENTI

All'imperiese Risso la terza tappa delle gare alla Priarna

Fra le società sportive che organizzano e rendono viva la loro partecipazione al movimento la Priarna presieduta dal dinamico Angelo Tessitore è all'avanguardia con continue promozioni. E' il caso del poker di novembre che ha già visto vincitore della prima prova Giorgio Ravera, mentre il ha causato il rinvio della seconda. Alla terza si è registrata la prima vittoria «esterna», quella dell'imperiese Brunello Risso. C'è anche da segnalare l'ottima e oculata guida degli arbitri sono stati così distribuiti. Prima prova Siri, Bozzano, Gaggero, Novelli, Bondioni, Travi. Il sestetto si è poi confermato per tutto il resto delle tre prove. Terza 60 piattelli e scorrere, calibro libero. 1. Brunello Risso (Imperia) 47 su 50; 2. Erasmo Belledonna (Savona) 46; 3. Bruno Briano (Carcare) 44. Seguono Repetto (Genova), Bonello (Fornaci), Bozzano (Genova), Patatta (Genova). Fiorellino (Savona) prima donna. [r. p.]

MAG 968
£. 150.000
£. 680.000
£. 539.000
Mese
del Fitness
£. 310.000
£. 250.000
Elettrostimolatore
PHYTOGYM
£. 1.290.000
£. 999.000
£. 1.990.000
Spin Bike
RIVIERA
£. 640.000
£. 545.000
possibilità
di finanziamento
Su tutti gli articoli ordinati a catalogo
e da consegnare entro Natale
sconto del 20% sul prezzo di Listino.
salvo esaurimento scorte
SANITAS ORTOPEDIA
Via Colla, 6 • Show room: Via Vernetti 8 • Cairo Montenotte (SV)
Tel. 019.504287-019.5090495 • Fax 019.5091288
www.sanitas-camera.com • e-mail: info@sanitas-camera.com
GRUPPO SANITAS

TRA INDAGINI E POLEMICHE

L'ASSOCIAZIONE

Exit è l'Associazione Italiana per il diritto ad una Morte Dignitosa. La sede, perquisita domenica (foto) dalla polizia, è in Corso Monte Cucco 144. Gli indirizzi web ■ www.exit-italia.it; e-mail: exit-italia@libero.it; tel. 011-7707126; 330-512712. ■ presidente Emilio Coveri, vicepresidente Maria Di Chio, segretario Annalisa Coveri, tesoriere Liliana Barili, consiglieri Emiliana D'Ercole, Norma Del Zotto ■ Maria Augusta Villata

■: «LA ■ LA VITA»

«L'eutanasia è l'appropriazione indebita della vita. Ritenerla un diritto di libertà equivale a negare il concetto e il significato di libertà che non può essere mai contro la vita. L'eutanasia ■ l'antilibertà». E' il giudizio di Riccardo Pedrizzi (foto), responsabile nazionale di An per le politiche della famiglia e presidente della Commissione Finanze ■ Tesoro di Palazzo Madama sulla vicenda che ha coinvolto l'associazione Exit

Eutanasia, l'inchiesta adesso si estende alle cliniche svizzere

Tra le carte sequestrate dagli investigatori trovato il vademecum per il trasferimento dei malati terminali in ospedali oltre frontiera

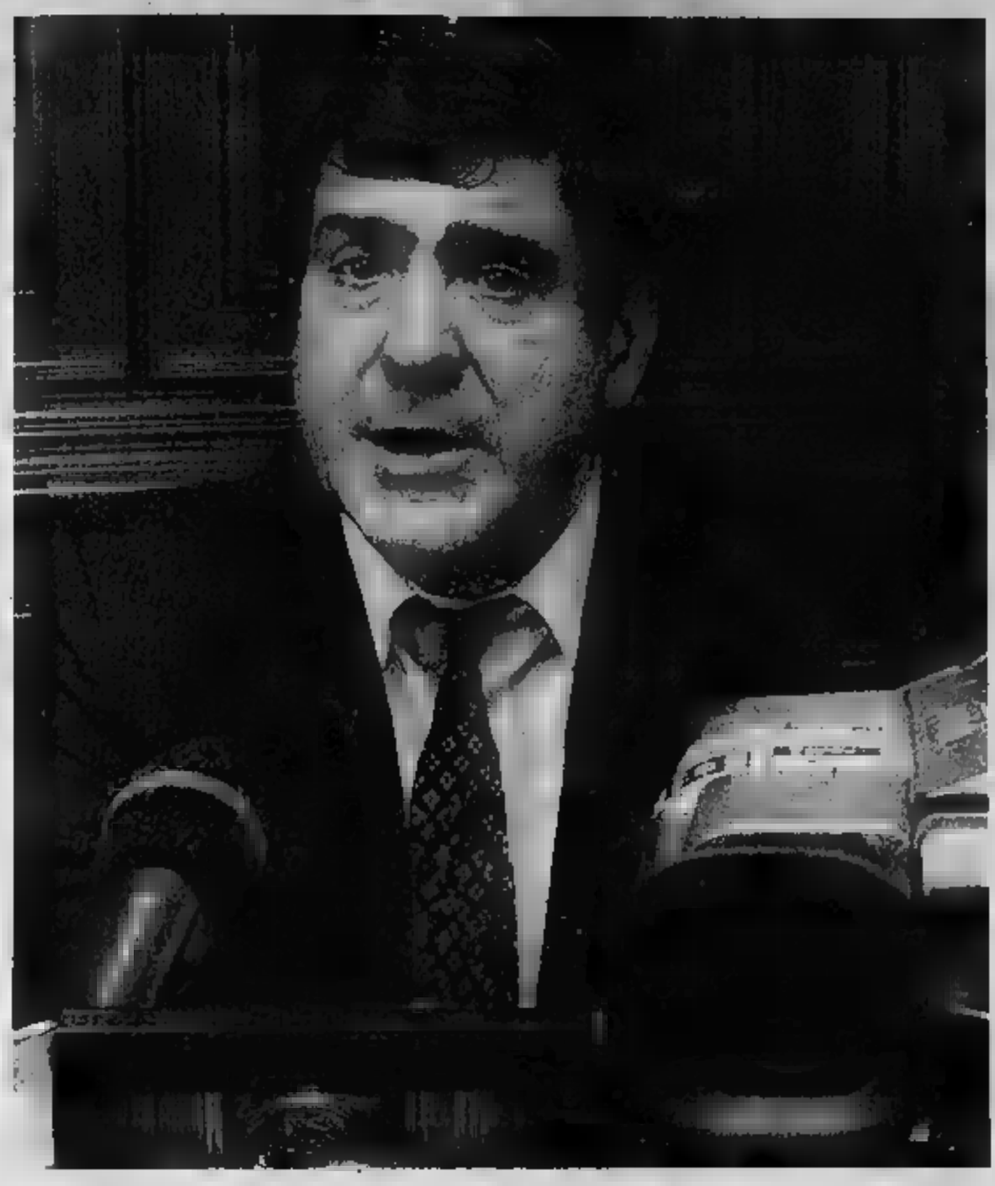

Il presidente di Exit, Emilio Coveri, ha espresso in conferenza stampa le proprie posizioni dopo l'avvio dell'inchiesta

La polizia sta seguendo la pista che potrebbe portare ai conti bancari ■ ad eventuali versamenti effettuati all'associazione E' in fase di ricostruzione l'organico della struttura: ancora da chiarire il ruolo rivestito dal responsabile della regione Nord-Ovest

Massimo Numa

Tutti i soldi del presidente di Exit, Emilio Coveri. Dove sono, in quali conti bancari, chi li ■ versati, in quali paesi ■ ■ ■ servivano. Storie di versamenti e donazioni, almeno in apparenza banali, che saranno attentamente vagliate in modo autono- ■ rispetto al reato contestato ■ pm a Coveri: ■ ■ omicidio del consenziente. Un'accusa che può costare dai 6 ai 15 anni di ■. La polizia lavora, adesso, ■ questa direzione, anche attraverso la ricostruzione dell'organico ■ dell'associazione che promuove l'eutanasia in Italia. Infine le ■ di morti sospette. Italiani scomparsi ■ Svizzera ■ in Olanda, negli ultimi mesi.

Sarà ■ ricerca difficile ■ lunga, che ■ estenderà ■ Milano, Venezia, Firenze. Bisogna ricostruire le cartelle cliniche di persone partite per quello che, in teoria, doveva essere ■ viaggio della speranza e che al contrario s'è chiuso con ■ fulmineo funerale. Ancora, resta da definire il ruolo ■ responsabile della Regione Nord Ovest (Piemonte, Liguria, Val d'Aosta), Roberto Lo Tauro, braccio destro di Coveri. Tra ■ carte sequestrate, una ha interessato non poco gli investigatori della squadra mobile di Torino. Ci sarebbe anche da sorridere, se non fosse che questa inchiesta della procura di Torino ha come centro la sofferenza dei malati terminali e la morte. È un semplice foglietto, strappa- ■ ■ un bloc notes del «Gianduiotto Feletti, specialità ■ Torino». Sopra, scritto ■ ■ biro, il vademecum di vuole iniziare ■ percorso dell'eutanasia: «1 - fotocopia cartella clini- ■, 2 - dichiarazione del dottore: "E' in fase terminale avanza- ■ (il soggetto da sottoporre al suicidio assistito, ndr). 3 - la fotocopia del testamento biologico». Questi documenti («Tenete gli originali, che non ■ sa mai. Basta la fotocopia», raccomandavano alla Exit) sarebbe- ■ stati inviati ai responsabili olandesi e svizzeri.

La polizia vuole identificare ■ ha materialmente scritto l'appunto. Al frettoloso ma preciso memorandum mancava tuttavia un altro elemento essenziale: l'iscrizione ad Exit dove- ■ risalire ad almeno tre ■ prima, proprio per rendere più credibile e vero il testamento biologico. «Per i ritardatari nessun problema», spiegava Coveri, ■ la quota annuale era di 30 mila lire, bastava pagarne 90 e il gioco era fatto. Novantamila lire, tre anni di adesione. E così l'ultimo ostacolo veniva superato. Non restava che procedere, senza trascurare niente. Nem- ■ la sensibilità e lo ■ di una famiglia cattolica alle prese con il problema di organizzare e pagare la «dolce morte».

È Coveri stesso ■ suggerire l'atteggiamento corretto di ■ «suicida volontario», che però non vuole rinunciare ai sacramenti della Chiesa. Tranquillizz- ■ così gli accompagnatori: «Eh, state molto attenti. Dite al prete che la persona vuole solo l'olio santo... vuole l'olio. Basta. Niente di più. ■ non dite al sacerdote che sta per partire. Il prete bloccherà tutto, voi finite nelle grane e addio viaggio». Le indagini puntano in Svizzera, in base ai primi elementi raccolti nel ■so delle perquisizioni, effettuate sia nell'abitazione-sede di Exit, in corso Montecucco, sia all'interno dell'azienda dove Coveri lavora. Un'impresa ardua, solo in parte favorita dalla meticolosità e dall'ordine con cui Coveri ha catalogato l'archivio dell'associazione. Decine di grosse cartelline nere, e poi faldoni, ■gistri e agende, in cui i conti del presidente ■ incrociano o si affiancano con i verbali ■ gli atti costitutivi dell'associazione culturale. Fogli ingialliti e molti «testamenti biologici», firmati anche da uomini e donne residenti all'estero. Una rete invisibile e segreta. Lo precisava lo stesso Coveri: «I nomi degli iscritti li conosco solo io e stop. Non sa nulla neppure il vicepresidente».

Emilio Coveri: «Non ho mai preso soldi»

I viaggi per morire in Olanda? «Sono andato ad Amsterdam solo per partecipare a convegni, mai per accompagnare un malato terminale». I dieci milioni, cremazione ■ funerali tutto compreso? «Lo giuro, ■ non ho mai preso una lira».

Emilio Coveri si difende dall'accusa di aver «fornito qualsiasi tipo di aiuto a praticare l'eutanasia». «Sono finito in un guaio più grosso di ■ - dice - solo perché mi ■ sempre esposto, senza ipocrisie, in difesa ■ malati incurabili che vogliono decidere ■ a quando morire». Per rafforzare la sua posizione il presidente della Exit ricorda più volte di ■ assistito «dall'avvocato Gianpaolo Zancan, il senatore Zancan».

Eppure non dice mai, nemmeno una volta: «io quelle cose al cronista della Stampa che ha fatto l'inchiesta non le mai dette». Preferisce affermar- ■ - chissà perché - «che le inchieste in Italia dovrebbero farle i giudici» oppure che è tranquillo perché lui è «una persona onesta, molto onesta». Poi ripete più volte che «l'eutanasia è una libera scelta. Ogni p■ che ha un male incurabile ■ il diritto di scegliere quando morire» ■ si domanda: «Dopo tutte le ■■ antidolore perché non bisogna rispettare la volontà ■ chi ha chiesto di morire? Se ■ persona lo chiede deve ■ accontentato, ne va della sua dignità». Tra le tante persone che hanno condiviso la sua battaglia, Emilio Coveri ricorda Indro Montanelli. «Non dimenticherò mai ■ prima volta che l'ho incontrato, abbiamo chiacchierato tre ore ■ fila. Anche lui, ■ me, auspicava ■ legge italiana per l'eutanasia». [g.lon.]

«Una legge sulla dolce morte»

I radicali continuano la raccolta delle firme

Grazia Longo

Primo, una legge che regoli l'eutanasia. Secondo, la fine di un proibizionismo trasversale tra i partiti di destra e di sinistra. Terzo, la difesa della libertà. Durante la conferenza stampa di ieri ■ nella sede della Exit - che è poi l'appartamento del suo presidente Emilio Cove- ■ - la necessità di «morire ■ dignità» è stata più volte ribadita da diversi punti di vista.

Il presidente dell'associazione radicale Adelaide Aglietta, Silvio Viale - ginecologo di professione -, ■ «sull'urgenza ■ ■ legge e di un mea culpa pubblico del presidente dell'ordine nazionale dei medici Giuseppe Del Barone». «Considera disonesti i medici favorevoli all'eutanasia. Beh, eccomi qua: vuole sottop»rmi a un provvedimento disciplinare?». Per ■ segretario nazionale dei Radicali, Daniele Capezzone «l'obiettivo principale è portare a termine la raccolta di firme per la legge sull'eutanasia ■ l'avvio di ■ politica seria in Parlamento». Lo scoglio da superare? «Il proibizionismo trasversale: cinque anni di maggioranza di centrosinistra non hanno prodotto alcun passo avanti ■ questo piano, ■ ■ nessun altro diritto civile. E l'attuale governo di centro-destra ha l'aggravante di criticare diritti acquisiti come l'aborto, figuriamoci l'eutanasia».

Sull'autonomia della scelta, mette invece l'accen■ Gianni Vattimo. «Mi domando - dice il filosofo ed europarlamentare ■ - perché non ■ possibile

Il segretario nazionale Daniele Capezzone: «Tutte le forze politiche ignorano l'argomento» Per il filosofo Vattimo «bisogna regolare libertà del singolo e bioetica»

regolare le questioni di bioetica sulla base della libertà del singolo. Nel ■ dell'eutanasia questa libertà può essere espressa attraverso il testamento biologico o altre forme di regolamentazione legale della questione». Vattimo ribadisce, inoltre, l'esigenza di «un diritto europeo, perché ■ ha molto senso che in Olanda l'eutanasia sia legale, e in Italia no».

Contro l'accanimento terapeutico «assurdo, perché tiene in vita persone in stato vegetativo permanente» si schiera anche Gabriella Vesce. Suo marito Emilio Vesce, radicale, è spirato l'11 maggio scorso dopo sei mesi di coma irreversibile e lei continua ■ battersi per ■ legge «che permetta di morire con dignità e senza sofferenze inutili». «Ogni mattina mi svegliavo con l'augurio che Emilio fosse morto - ricorda la moglie -, talmente atroce era lo stato, come di un vegetale, in cui lo costringevano a vivere. Non prova■ più dolore, né piacere. E io mi sentivo in colpa perché sapevo che non avrebbe voluto finire la sua vita ■ quel modo».

Gabriella Vesce non è l'unica ■ aver vissuto l'esperienza di un parente che avrebbe preferito la «dolce morte». Alla conferenza stampa partecipa anche Letizia Moizzi, nipote di Indro Montanelli. «Sono iscritta alla ■ - dice - perché ■ fermamente convinta che il diritto all'eutanasia debba ■ tutelato dallo Stato». E ■ il segretario dei Radicali Daniele Capezzone insiste sull'importanza di accelerare i tempi dell'approvazione di una legge. Gianni Vattimo rilancia l'ipotesi di una proposta di legge anche all'interno dei Democratici di sinistra.

«Ne ho parlato con il senatore Franco Debenedetti - afferma - che si è detto disponibile». Ma i tempi ■ preannunciano lunghi, soprattutto se si pensa alla l■ tezza della legge sulla terapia contro il dolore. «Ci sono voluti decenni perché fosse realizzata - osserva il segretario dei Radicali Daniele Capezzone -, ma ancora oggi sappiamo che quella legge ■ è largamente applicata. Un ricoverato ■ ■ negli ospedali italiani patisce sofferenze che potrebbero essere lenite oppure eliminate». «La verità - conclude Silvio Viale - è che ancora una volta l'Italia si pone come fanalino di coda rispetto agli altri Paesi europei, dove la questione eutanasia sta per essere risolta».

DOMENICA IL CONGRESSO DEL CARROCCIO. ULIVO ■ RIFONDAZIONE POLEMICI SULLA CANDIDATURA DI COTA ALLA SEGRETERIA

«Lega in giunta? Non dipende da me»

Ghigo: sono disponibile ma bisogna modificare lo Statuto

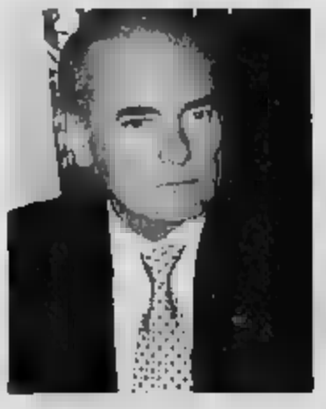

Accanto, Enzo Ghigo, presidente della Giunta regionale. Alla sua destra il leader della Lega Nord, Umberto Bossi, atteso domenica a Leinì per il congresso straordinario del Carroccio subalpino

■izio Tropeano

■ «caso Lega» ■■ ■ sblocca, anzi si complica. Ieri il presidente della Giunta, Enzo Ghigo, ■ ribadito ■ sua «più totale disponibilità, non appena l'ampliamento della Giunta diventa realtà, a far entrare un rappresentante della Lega nell'esecutivo». Ma non ha preso nessun impegno sui tempi di questo ingresso. Di qui lo stallo e il mantenimento della decis■ di «fare ostruzionismo».

Il capogruppo Matteo Brigandì e il presidente del Consiglio regionale, Roberto Cota, puntano infatti a far entrare il Carroccio nella stanza dei bottoni regionali ■■ l'anno. Ghigo ribadisce: «Perché tale ampliamento si realizzi è necessaria una modifica dello Statuto, che è di competenza del Consiglio regionale e non certo della Giunta».

Le opposizioni vanno all'attac- ■ Secondo Giuliana Manica, capogruppo Ds, «al centro del litigio non c'è alcun motivo di merito, di contenuto, ma solo scontri sugli assetti di potere. L'allargamento della Giunta non viene giustificato in termini programmatici o di necessità funzionali, ma solo con la necessità per la Lega Nord di avere un posto». Aggiunge Antonio Saitta a nome della Margherita: «La Lega ■■ sa benissimo che Ghigo si ■■ porterà con loro come fa di solito: non affronta il problema e lo rimanda. La storia ■■ parità scolastica insegna». I capigruppo

■■ Casa delle Libertà affronta- ■■ ■ questione in un vertice previsto per lunedì anche ■■ i segnali ■ malessere non arrivano solo dalla Lega Nord. ■rgio Deorsola, capogruppo ■■ Cdu, ricorda solo che «ordini del giorno approvati dal Consiglio regionale e ispirati alle politiche moderate, ■■ i contributi per la famiglia e gli oratori, sono ■■ sti lettera morta. E' ■■■■ un'inversione di tendenza».

E il rapporto tra la Lega e la Giunta Ghigo sarà uno degli argomenti in discussione nel congresso straordinario del Carroccio subalpino. Domenica pomeriggio ■ Leinì 505 delegati eleggeranno il segretario e il presidente. Ieri sono state ufficializzate le candidature. Quattro i concorrenti per la carica di presidente: l'uscente Silvano Straniero e poi il consigliere regionale Oreste ■ssi e gli ■■ parlamentari Marco Preioni e Roberto Ceresa. Due gli sfidanti per la segreteria: Sebastiano Fogliato e Roberto Cota.

La scelta ■■ presidente dell'Assemblea subalpina di scendere in campo in prima persona per ■■ incarico di partito, però, ha provocato la dura reazione delle opposizioni. I capigruppo dell'Ulivo e di Rifondazione, con ■■ lettera indirizzata allo stes- ■ presidente, sottolineano la loro posizione: «Per noi è inconciliabile questo eventuale ruolo politico con quello di presidente del Consiglio Regionale». Aggiungono: «La situazione che si verrebbe ■ determinare in ■■ di sua elezione rappresenterebbe una lesione grave del principio di imparzialità istituzionale, e come tale non potrebbe in alcun modo essere ignorata».

Cota, però, non sembra preoccupato d■ polemiche. Precisa che non ■■■ l'Ulivo condivida questa scelta visto che il consigliere Di Benedetto si è dissociato» e poi spiega: «Non esiste nessuna incompatibilità tra cariche di partito e cariche istituzionali». Conclude: «In Italia ci sono anche altri presidenti di Assemblea con responsabilità di vertice nelle formazioni politiche. Anche in Piemonte. Ad esempio Mauro Marino, presidente del Consiglio ■■■■ale di Torino, è coordinatore regionale dei Democratici».

È il **momento** di offrire ai vostri figli una grande opportunità formativa.

È il **momento** di scegliere l'**Istituto Sociale.**

Per tutti i genitori che vogliono investire sul **futuro** dei propri figli **tre incontri** per saperne di più.

- Lunedì **26 novembre** Liceo Classico e Liceo Scientifico
- Martedì **27 novembre** Scuola Media
- Lunedì **3 dicembre** Scuola Elementare

Presentazione dell'anno scolastico 2002/2003
Teatro dell'Istituto Sociale, Corso ■■■■ 10, Torino ore 21
tel. 011 357835 fax 011 3247487
www.istitutosociale.it

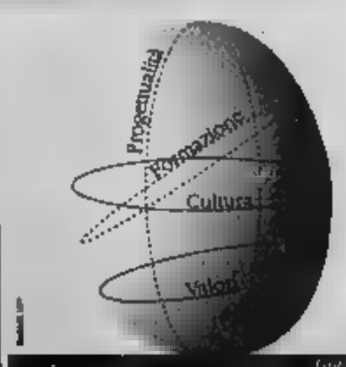

ISTITUTO SOCIALE TORINO

UN ALTRO PASSO FALSO

L'assessore allo Sport «La soluzione proposta non si può realizzare»

L'assessore Renato Montabone e la pista del ghiaccio com'era

Piazza Castello, no alla pista del ghiaccio

Bocciato dalla Sovrintendenza il progetto del Comune

Emanuela Minucci

Alla fine la Soprintendenza ha detto no alla pista di pattinaggio in piazza Castello per cui la giunta aveva già pronti progetto e finanziamenti (300 milioni). Le perplessità emerse nell'incontro di mercoledì sera fra l'assessore Renato Montabone e il responsabile dei Beni Architettonici Lino Malara ieri mattina si sono trasformate in una secca bocciatura dell'iniziativa. E così, la Torino olimpica che il 30 novembre si preparerà a festeggiare (sempre in piazza Castello!) il nuovo logo dei Giochi del 2006, dovrà fare a meno di un impianto sportivo sul ghiaccio che nel cuore storico della città avrebbe avuto un forte significato simbolico.

Motivo della mancata approvazione? A spiegarlo è un amareggiatissimo assessore allo Sport: «Già nel nostro incontro di mercoledì, il sovrintendente ci aveva chiesto di modificare l'assetto dell'impianto in modo tale che non finisse per occultare gli ingressi di Palazzo Reale e Madama - spiega Montabone - noi abbiamo chiesto tempo, per valutare insieme con i tecnici se sarebbe stato possibile spostare la pista dove un tempo c'era la fossa che collegava le due residenze. Purtroppo, però, abbiamo scoperto che quella soluzione non era percorribile: proprio in quell'area infatti si trovano alcuni lampioni».

E dal momento che non c'erano alternative, la Sovrintendenza ha invitato il Comune a rinunciare a quel progetto per cui tutto era già pronto dal disegno (molto meno invasivo dell'edizione '98, con la pista raso terra) ai finanziamenti (trovati con non poche difficoltà). Subito sono scattate le reazioni: sia quelle politiche - la connessione con Torino 2006 le rendeva quasi obbligatorie -, a quelle dei commercianti e della gente qualunque. Il primo a criticare questa presa di posizione della Sovrintendenza è il sindaco Chiamparino che chiarisce anche che in centro d'ora in poi non si faranno più manifestazioni paracommerciali a dimostrazione del fatto che c'è un'attenzione alla salvaguardia dei Beni Architettonici: «Credo che ci sia un modo più dinamico di applicare il necessario rigore nella tutela dei Beni artistici - ha dichiarato Chiamparino - quest'anno poi, un'iniziativa come la patinoire in piazza Castello assumeva un doppio significato simbolico: avrebbe celebrato attraverso il ghiaccio l'evento a cinque cerchi inserendolo pure nella piazza più significativa e storica della città».

Il sindaco, per il momento, non pensa a soluzioni alternative o di ripiego: «Quel progetto andava bene lì, in quella piazza: spostarlo in periferia, o in luogo altrettanto centrale, ma meno aulico, perderebbe di significato. E concludo, con tono amaro: «E' un po' quello che sta succedendo per lo stadio comunale: certe questioni andrebbero gestite in modo meno burocratico, tutto qui».

Il sindaco Chiamparino «Dallo stadio Comunale alla patinoire, una gestione troppo burocratica»

Sfogliano meno fair-play e si dichiarano «seccatissimi con questa Sovrintendenza che autorizza i giganteschi baci perugina di Eurochocolate in piazza Castello o i tendoni del volontariato, ma poi dice no ad un impianto che piace proprio a tutti» i commercianti dell'associazione piazza Castello, attraverso il presidente Alfredo Pisapia: «Ci devono spiegare perché una volta dicono sì a cose degne di un circo equestre e poi, alla vigilia delle Olimpiadi, bocciano progetti che possiamo ammirare in tutte le piazze storiche del mondo da New York a Parigi passando per piazza della Signoria».

Anche il presidente del Comitato olimpico nonché ex sindaco Valentino Castellani (la cui giunta, nel '98, riuscì a portare la patinoire in piazzetta Reale) è deluso: «Mi auguro che il Comune riesca a trovare una soluzione alternativa - spiega - si è trattato di un'iniziativa che avrebbe contribuito a diffondere una certa cultura del ghiaccio...».

Che cosa risponde a questo fuoco di fila di critiche il Sovrintendente Lino Malara? Tanto per cominciare dichiara che preferirebbe non trattare l'argomento sui giornali «ma far prima pervenire uno scritto al sindaco Chiamparino». Poi però, alla fine, qualcosa dichiara: «Che i gazebo di Eurochocolate e quelli del volontariato rimanevano soltanto pochi giorni in piazza Castello, mentre per la pista del ghiaccio si sarebbe trattato di due mesi, per un impianto di dimensioni olimpiche...». E quando ieri mattina l'assessore Montabone ha provato a fare qualche esempio di città come Milano (che ha una pista in piazza del Duomo), Firenze (piazza della Signoria) e Parigi (di fronte all'Hotel de Ville) lui ha chiarito la questione spiegando che: «Torino è Torino».

CONFRONTO TRA [illegible] D'ITALIA

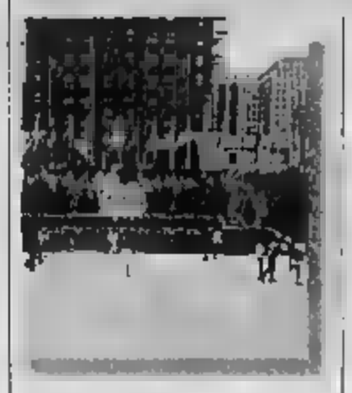

NEW YORK
La patinoire di Time Square, di fronte al Rockfeller Center è ormai un'istituzione della Grande Mela. Sono centinaia le pellicole che ritraggono bambini e adulti su pattini come l'immagine stessa del Natale newyorchese. E nel '98, quando l'allora assessore al Turismo Fiorenzo Alfieri presentò l'iniziativa della pista di Palazzo Reale paragonò piazza Castello al Rockefeller Center

PARIGI
Sono ormai dieci anni che Parigi riserva una delle sue piazze più storiche e romantiche a una pista per il pattinaggio su ghiaccio. Si trova nella città vecchia, proprio di fronte all'Hotel de Ville, il municipio. L'impianto con accesso gratuito è in funzione da novembre a gennaio, non ha dimensioni gigantesche, ma lo scorso anno avrebbe ospitato oltre 2 mila aspiranti pattinatori

MILANO
Nel 1995 anche il capoluogo lombardo sperimentò, in piazza del Duomo, l'arrivo di una grande pista per il ghiaccio. L'iniziativa raccolse il gradimento di centinaia di milanesi e fu ripetuta qualche anno. Anche ora pare che l'amministrazione Albertini, stia per deliberare di continuare l'esperimento, sempre in piazza del Duomo «perché il presto molto bene a questo utilizzo»

TORINO
Pare che il progetto abbia diviso maggioranza e opposizione in Consiglio. Alla fine vinse la giunta che decise di far sbarcare, tre anni fa, in piazza Santa Croce (uno dei luoghi più «vincolati» vicino a piazza della Signoria) le serpentine del ghiaccio artificiale. Oggi, invece, a causa delle proteste dei residenti contro il rumore, l'impianto è stato trasferito a «Campo di Marte»

Specchio dei tempi

«A Giurisprudenza, per ora, lezioni solo al mattino» - «Noi giovani liceali orgogliosi di essere italiani» - «Su strada Santa Margherita rischio la vita quattro volte al giorno» - «Poco rispetto per i disabili»

Il preside della Facoltà di Giurisprudenza di Torino ci scrive:

«Ho letto con dispiacere ed un po' di stupore le lamentele di alcuni laureati iscritti a Giurisprudenza. Mi permetto di fare presenti alcune ulteriori elementi, a precisazione del funzionamento della Facoltà.

«La Facoltà di Giurisprudenza è una delle quelle dell'Ateneo con carenze di docenti e strutture più ridotti rispetto agli studenti: da almeno due anni le lezioni di 1° anno si svolgono in cinema e non riescono a superare i tre corsi paralleli: a richiesta del gran numero degli stessi studenti le lezioni sono per la più al mattino. Ciò è noto anche quest'anno almeno da agosto. La Facoltà non riesce a fare di più, almeno per ora.

«La presentazione dei piani di studio ha subito ritardi dovute al nuovo sistema informativo dell'Ateneo, che non dipende dalla Facoltà: essa è stata da tempo prorogata per tutti gli studenti».

«In ogni caso quelli che chiedono convalide di esami non devono rispettare tali termini, perché da almeno un quindicennio presentano il piano di studi dopo aver avuto comunicazione delle convalide riconosciute dal Consiglio di Facoltà. Questo non può decidere prima di dicembre, anno il termine effettivo e tardivo delle iscrizioni; così gli studenti possono già seguire quei corsi che presumibilmente non rientrano nella richiesta di convalide.

«Le convalide quest'anno sono complicate dall'applicazione dei nuovi ordinamenti; ma gli studenti possono già seguire le materie di 1° anno del nuovo ordinamento o quelle di 2° del vecchio, integrando poi la preparazione per quelle materie per cui ciò sarà didatticamente necessario, secondo quanto sarà precisato dai docenti».

La situazione quindi non è così complessa o disperata, come si poteva dedurre dalla lettera. Poteva, peraltro, essere direttamente chiarita dagli interessati con una semplice richiesta di precisazione».

Gian Savino Pene Vidari

Un gruppo di lettori ci scrive:

«Siamo la IV Scientifico del Collegio San Giuseppe. Martedì scorso abbiamo partecipato alla celebrazione del 140° anniversario della formazione dello Stato italiano a Palazzo Carignano. Vogliamo ringraziare il Presidente Ciampi per aver scelto la nostra Torino, sede del nostro primo Parlamento, per ribadire l'importanza di sentirsi italiani. In un'epoca in cui la globalizzazione sembra avere cancellato l'identità nazionale, questa cerimonia ci ha dimostrato come questo sentimento sia ancora presente anche nei giovani e sia importante, soprattutto considerando l'attuale crisi internazionale. Noi stessi, nonostante la nostra scarsa abitudine di seguire nella loro interezza i discorsi politici, siamo stati coinvolti dal clima di entusiasmo e siamo contenti di aver partecipato a questo incontro con il Presidente, perché ci ha fatto sentire orgogliosi di essere italiani».

Seguono le firme

Un lettore ci scrive:

«Tutti i giorni, almeno quattro volte al giorno, rischio di farmi molto male, e non peggio, percorrendo con il mio passo appena 3 km di strada dimenticata da ogni dovuto e serio servizio di manutenzione. Strada Santa Margherita - come tantissime altre strade della nostra bella città - è in condizioni a dir poco disastrose. Oltre ai dossi che imperversano, grazie alle mode recenti, c'è un manto stradale che è tutto un buco e brutti rappezzi; ci sono tombini incassati per oltre 10 cm, storti e che addirittura con le forti piogge si aprono completamente; un parapetto di un piccolo ma alto viadotto di fronte all'ospedale S. Camillo pericolosamente in piedi grazie a un arbusto; una comoda scaletta pedonale che porta all'ospedale sembra reduce dei bombardamenti con gradini rotti e storti.

«Non parliamo poi delle strisce stradali che vengono periodicamente fatte anche sulle buche, così che dopo pochi settimane nomi sono già più».

Segue la firma

Un lettore ci scrive:

«Mi aggiungo alla polemica degli insegnanti per parcheggi. Mio padre è disabile da ormai anni e mi fa rabbia notare sempre i posti riservati occupati da altri veicoli in maniera sistematica. Tutte le volte che trasporto mio padre ho sempre notevoli difficoltà nel trovare un posto. Non solo: l'inciviltà si vede anche notando le auto costantemente parcheggiate agli angoli dei marciapiedi dove ci sono le rampe di accesso non solo per disabili ma anche per carrozzine e passeggini per neonati. I posti riservati basterebbero accorpati a patto che fossero lasciati liberi».

Segue la firma

specchiotempi@lastampa.it

EMITEL
Telefonia di Classe

Ufficio e sala esposizione
TORINO Piazza Bengasi n.13 10127
tel. 011.606.77.77 Fax 011.605.62.75
www.emitel.it E-Mail info@emitel.it

Unità locale
AOSTA Via Aubert 72
11100
Tel. 335.715.44.14

COMUNICA
Che il giorno 8 Novembre 2001
ha ottenuto l'autorizzazione Ministeriale di 2° grado
alle installazioni di impianti telefonici.

Un obiettivo centrato a pochi mesi di distanza dal raggiungimento di un altro importante traguardo: la certificazione di qualità ISO 9001.
Un caloroso ringraziamento a chi mi ha gratificato con la propria fiducia.
Grazie anche a chi non ci ha creduto, perchè ha contribuito a rafforzare la nostra tenacia nel voler di migliorarci.

A tutti il nostro massimo impegno quotidiano.

Ai Clienti ricordiamo che le Aziende installatrici degli impianti telefonici sono tenute al rilascio della certificazione e del progetto firmato da un professionista iscritto all'albo, ai sensi della Legge e al D.M. 314/92.
È un obbligo richiederli per evitare pesanti sanzioni amministrative

NOTIZIE dalle AZIENDE

Rossi Gioielli e Carlo Fiori hanno presentato: "Les Fleurs et Les Fr[illegible] - N[illegible] 2001"

Torino è [illegible] accorta, bastava passarci lunedì pomeriggio presso l'Atelier Fleuriste Carlo Fiori al n° 1 di Corso Einaudi per rendersene conto. Con uno strepitoso successo di pubblico si è inaugurata "Les fleurs et les precieux - Noël 2001", manifestazione che ha visto proporre il matrimonio tra le creazioni floreali di Stefano Pirollo (figlio d'arte e [illegible] flower designer) ed i gioielli di Casa Damiani [illegible] Rossi (gioiellieri che nel loro negozio di Corso Sebastopoli 147 a Santa Rita portano avanti una tradizione di oltre [illegible] secolo).
"Tra meravigliose ambientazioni, fragranze delicate e soggetti natalizi" - [illegible] Claudio Bettinzoli della Rossi Gioielli - "abbiamo presentato in anteprima cittadina le ultime collezioni della celebre maison. Siamo contentissimi del successo di pubblico e di critica, ci complimentiamo con gli amici Stefano e Laura per il colpo d'occhio indimenticabile offerto dalle loro creazioni e li ringraziamo per la squisita ospitalità".
Ospite d'eccezione, tra tanta bella gente, Luciana Littizzetto che con la sua gradevole presenza e simpatia ha conquistato i vertici di Casa Damiani presenti al vernissage

(nella foto la Sig.ra Laura Pirollo di [illegible] Fiori, il Sig. Giustino Parola[illegible] il Dr. Alberto Pasquarelli di Casa Damiani e la Sig.ra Cristiana Rossi dell'[illegible] gioielleria).

Artigianato dal mondo 2001

Gran finale per la seconda edizione di Artigianato dal Mondo in programma fino al 25 novembre al Palazzo del Lavoro di Torino. L'esposizione ha concentrato proprio negli ultimi giorni gli appuntamenti più importanti che, grande novità, si potranno seguire senza pagare il biglietto. Gli organizzatori hanno infatti deciso di [illegible] l'ingresso gratuito anche sabato e domenica.
Importante il programma dei laboratori previsti tra le 16 e le 20. Sabato spazio all'incisione e alle composizioni floreali, quest'ultimo si ripeterà anche domenica.
Ricco anche il cartellone degli spettacoli previsto per le 21. Stasera sfilata di acconciature, gran finale con spettacoli folkloristici, balletti e [illegible] di Miss Artigianato.
Per chi vuole sbirciare attraverso gli scenari dell'artigianato l'appuntamento è per oggi alle 17,30 alla Work Shop in Sala Nervi "Le politiche della Provincia di Torino per il potenziamento del territorio e del sistema impresa", a cui interverrà l'Assessore alle Attività Produttive e alla Concertazione della Provincia di Torino, Antonio Buzzigoli.

PERCHE' PAGARE CARO IL FUNERALE NEGLI OSPEDALI E CASE DI RIPOSO?
Nonostante le raccomandazioni da parte delle Associazioni, nonostante i recenti fatti di cronaca, ci sono ancora familiari che accettano indirizzi di Imprese funebri forniti da personaggi che operano all'interno di strutture ospedaliere risultando quindi più credibili. E' un errore che si scopre solo a funerale concluso, al momento di pagare il conto!
FUNERALE CLASSICO
a 2 milioni 500 mila
011.44.33.000

PREZZI «TANDEM»: L. 1.900 CON «CRONACHE DEL MEZZOGIORNO», «CORRIERE DI CASERTA», «CRONACHE DI NAPOLI», «IL CORRIERE MERCANTILE», «LA GAZZETTA DEL LUNEDÌ», «ULTIME NOTIZIE REGGINE», «LA PROVINCIA», «IL CORRIERE DI ROVIGO», NELLE AREE DI DIFFUSIONE INDICATE SUL GIORNALE LOCALE; L. 1.700 CON «IL MATTINO DELL'ALTO ADIGE», «IL CORRIERE DI BOLOGNA», «IL CORRIERE DI FIRENZE», «LA VOCE DI MANTOVA», «L'UNIONE SARDA» NELLE AREE DI DIFFUSIONE INDICATE SUL GIORNALE LOCALE; L. 1.800 CON «IL CORRIERE DI ROMAGNA» - IN ROMAGNA E A MACAO; L. 2.200 A RICHIESTA CON «AUTOSPORT/MOTO» IN PIEMONTE, LIGURIA E VALLE D'AOSTA; L. 2.800 A RICHIESTA CON «JUNIOR» IN PIEMONTE, LIGURIA E VALLE D'AOSTA; L. 4.000 CON «BORSA E FINANZA» IN PIEMONTE, VALLE D'AOSTA E LIGURIA DI PONENTE; ABBINAMENTI GRATUITI: CON IL FICCHIO AL SABATO CHRUSADORO IN TUTTA ITALIA. PREZZI EDITORI AUSTRIA Sc. 28 (€ 1,89), BELGIO FB 79 (€ 1,96) FRANCIA FB 11 (€ 1,85); GERMANIA D.M. 3.70 (€ 1,85); GRECIA DR 320 (€ 1,50), INGHILTERRA P. 1.20; PORTOGALLO Cont. Esc. 360 (€ 1,75); SPAGNA Pts. 250 (€ 1,20); CANARIE Pts. 300; SVIZZERA FRS. 2.80; C. TICINO 2.50; USA $ 2.50

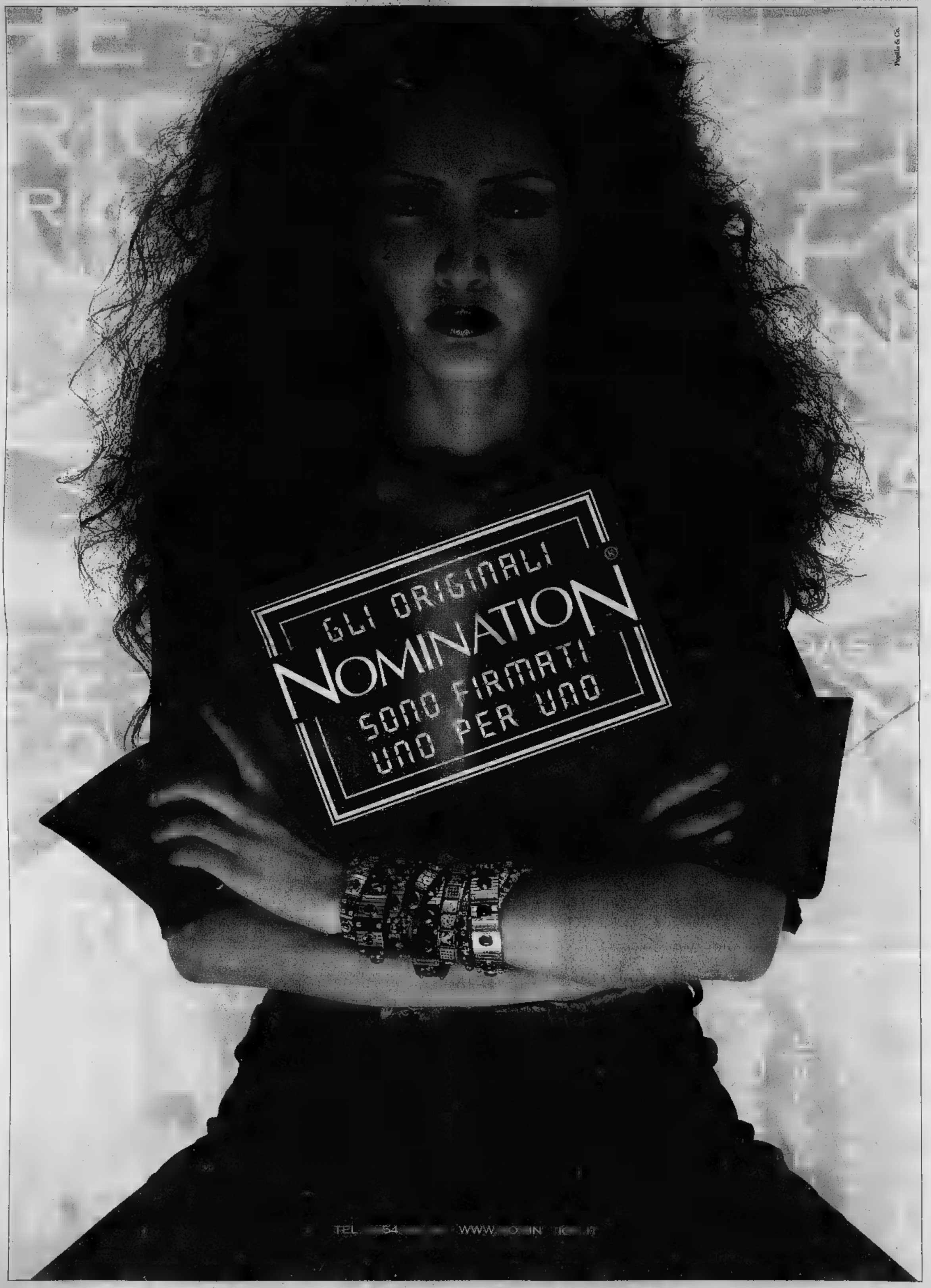

INTERNETTRAIN

INTERNET POINT & MULTIPLAYER ARENA

PRESENT

NOVARA CYBER GAMES

15 - 16 DICEMBRE 2001

UNREAL TOURNAMENT DEATHMATCH
RED FACTION

UNREAL TOURNAMENT TEAM DEATH MATCH
AGE OF EMPIRE 2

REGOLAMENTO:
IL LANPARTY SARA' 20 POSTAZIONI

UT DM SINGOLO
UT DM A TEAM 15 GAMERS
AGE OF EMPIRE2

ISCRIZIONE £ 20.000 UT DM AOE

TEAM £ 50.000
(10 CARTE A TESTA)

REGOLAMENTO
UT DM 1 - TURNO MINIMO TUTTI FARANNO 2 PARTITE DA 20 MIN CHI PASSA IL TURNO POI FARA ANCHE UN TORNEO ESIBIZIONE A RED FACTION

FUNZIONERA' UNA NAVETTA GRATUITA DAL SABATO POM ALLA DOMENICA SERA DALLA STAZIONE INTERNETTRAIN AL PARTY E VICEVERSA

VI ASPETTO
PER LE ISCRIZIONI
INTERNETTRAIN NOVARA
0321442412 INFO@PLANET-WEB.IT
WWW.NCG.TOO.IT
INTERNETTRAIN BORGOMANERO
WISHMASTER@INTERNETTRAIN.IT
0322831528

INTERNETTRAIN NOVARA
ZONA STAZIONE FS

INTERNETTRAIN NOVARA
0321442412
INTERNETTRAIN BORGOMANERO
0322-831528
WWW.NCG.TOO.IT

PRESSO
INDUSTRIA ROADHOUSE
EX PALAGHIACCIO
S. PIETRO MOSEZZO
VIA PER BIANDRATE

IN COLLABORAZIONE CON:

INTERNET TRAIN Chain

ADSL

CERANO

BITLAND NOVARA

WWW.INTERNETTR
INTERNET TRAIN Chain

SPAZIO AFFARI

4

IMPIEGATI

AMMINISTRATIVA contabile, gestione completa e autonoma CG-GE, bilanci, budgets, adempimenti fiscali e societari. Libera subito. Tel. 333.313.9211.

ASSICURATIVA pratica assunzione RC auto, rami elementari, cassa, agenzia o broker, libera subito. Tel. 347.617.3736.

CONTABILE contabilità generale, iva, scritture bilancio, banche, clienti fornitori, offresi Torino Nord / Est. Tel. 011.205.5044.

CONTABILE fatturazione, [illegible], crediti, magazzino, offresi. Attualmente impiegata. Tel. 333.854.9195.

CONTABILE pluriennale esperienza [illegible] bilità generale, conoscenza Word, Excel, Access, libera subito, assunzione L. 407/90. Tel. 340.221.3382.

CONTABILE [illegible] esperto amministrativo e tenuta contabilità occuperebbesi presso azienda. Tel. 349.750.0348.

DINAMICA 31enne, Pc, Inglese. Esperienze: mansioni d'ufficio, [illegible] to clienti. Anche part-time. Tel. 348.795.2419.

ESPERTO in gestione reparto manutenzione, ventennale esperienza in automatismi industriali, valuta proposte. Tel. 339.124.6629 ore serali.

IMPIEGATA contabile commerciale, [illegible] tennale esperienza, autonoma, offresi seria ditta. Tel. 340.354.7545.

IMPIEGATA contabile, prima nota, cassa, banca, clienti/fornitori, iva, esperta PC, offresi. Tel. 011.898.4994 segretaria telefonica.

IMPIEGATA [illegible] esperienza quindicennale responsabile ufficio - contabilità, [illegible] fresi preferibilmente orario continuato o part-time. Tel. 338.641.9277.

INGEGNERE esperienza [illegible] elettromeccanico come responsabile proget[illegible] tecnologie prodotto/processo, gestione commesse, buon inglese francese, valuta proposte. Scrivere: [illegible] 5850 - 10100 Torino.

INVALIDO legge 68 cerca impiego presso ditta o studi professionali pratico PC contabilità. [illegible] 011.958.1631.

[illegible] immobili cerca [illegible] strutture e agenzia immobiliare zona Torino e zona di montagna. Disponibile come dipendente o professionista. Tel. 011.597.9662.

NEO ragioniera millesanta cerca lavoro, buoni conoscenza computer e lingue. Tel. 339.592.1858.

PERITO industriale esperienza [illegible] computerizzata r[illegible]mazzino, ordini fornitori, acquisti, log[illegible] conto lavorazione, bollettazione, offresi. Tel. 333.749.0048 dopo ore 15.00.

RAGAZZA 22enne, [illegible], spa[illegible], PC, [illegible] a di segretariato, offresi. Tel. 011.403.6736 - 339.283.2730.

RAGIONIERA esperienza pluriennale contabilità generale, iva, clienti, fornitori, uso Pc, lacrita [illegible] mobilità [illegible]. Tel. 011.216.1383 serali.

[illegible] esperta contabilità ordinaria ed [illegible] Pc, cerca lavoro zona Vinovo e dintorni. Tel. 011.962.3817.

[illegible], ventennale esperienza con[illegible] ziale, adempimenti, IVA, ricostruzione contabilità arretrata, offresi part [illegible]. 011.[illegible].4382.

RAGIONIERA 27enne esperienza pluriennale contabilità clienti fornitori PC esamina proposte, passeggio disilla. Tel. 338.166.8252 pasti.

RAGIONIERA 27enne occupata da più tre anni nell' amministrativo valuta opportunità di crescita professionale. Tel. [illegible].5834.

RAGIONIERA 31enne, esperienza [illegible] nale in contabilità prima nota, partita doppia, cassa/banche, clienti/fornitori, uso PC, cerca impiego part-time, zona Torino. Tel. 340.220.6119.

[illegible] magazzino pluriennale esperienza, disponibilità immediata. Tel. 339.107.5222.

[illegible] inglese a ottimo livello, buon spagnolo e francese, dinamica laureata, 34enne valuta proposte come operatrice call center o assistente traduttrice / interprete presso aziende modernamente organizzate. Disposta a turni serali. Zona Torino e prima cintura. Passeggio [illegible]to. Tel. 328.332.9651 segreteria.

[illegible] diplomata ragioniera cerca lavoro serio come impiegata, [illegible], commessa, [illegible]mmesse, [illegible] diata. Tel. 011.901.3501.

29 [illegible] ragazzo con diploma universitario [illegible] aziendale, triennale esperienza in azienda commerciale, bollettazione, clienti/fornitori, francese, PC, [illegible] offerta. Tel. 339.152.5942.

[illegible]

RESPONSABILE [illegible] stabilimento pratico manutenzione e impianti, ristrutturazioni, engineering grandi [illegible], gestione commesse, metodi, qualità, Legge 626, antincendio, offresi. Tel. 340.381.9795.

DIRIGENTI

ESECUTIVE [illegible] inserimento organizzazione gestione marketing, si propone alter ego. Tel. 337.534.380.

PERSONALE DOMESTICO BABY SITTER

DIPLOMATA in campo artistico, 34 anni, seria, dinamica, animatrice, offresi per seguire bambini presso propria abitazione. Tel. 328.459.1819.

REFERENZIATA 30enne offresi come collaboratrice domestica, baby sitter o pulizie. Astenersi perditempo. Tel. 339.391.9603.

SIGNORA italiana cerca lavoro come collaboratrice domestica dalle ore 8.00 - 16.00 dal [illegible] - venerdì. Tel. 339.193.9794.

LAVORI VARI E PART TIME

GIARDINIERE [illegible] giardini e potature alberi. Tel. 011.966.8368.

RAGAZZA rumena con documenti, cerca lavoro ad ore o a giornata. Tel. 348.913.1794.

RAGIONI[illegible] esperienza trentacinquennale settore amministrativo [illegible] offresi. Tel. 011.936 6396.

SIGNORA media [illegible] offre[illegible] a lavori a giornata, [illegible], [illegible] referenze. Tel. 011.325.140.

SIGNORA [illegible] 28 anni, [illegible] al mattino. Tel. 348.412.0778.

[illegible] manager esperienza gestione call center valuta proposta co[illegible] full-time. Tel. [illegible].

5

TORINO CITTA'

[illegible], **STUDIO AUDI** [illegible] corso Casale in palazzina liberty, liberi appartamenti completamente ristrutturati, mq 65 e mq 120.

CENTRALISSIMO via Bertola presso piazza Castello libero piano alto salone 2 camere cucina doppi servizi. Gabetti 011.581.8338.

[illegible]**SSIMO** via Gramsci piano [illegible] signorile da ristrut[illegible] salone [illegible] cucina doppi servizi. Gabetti 011.581.8338.

CORSO VERCELLI presso piazza Rebaudengo Impresa vende direttamente in [illegible] in corso di costruzione appartamenti varie metrature. Tel. ore ufficio 011.817.6174.

DEAMBROSIS

Impresa costruzioni vende direttamente alloggi e box in palazzina di 5 piani via La Loggia adiacente corso Unione Sovietica - corso Giambone. [illegible] 011.315.1344 - 011.315.1301.

FRO[illegible] **CARLE VIA** ottimo [illegible]sso, pieno sfico in[illegible], soggiorno, 2 camere, cucina, bagno. Tel. 011.650.4246.

GABETTI SPA Aurora in stabile del 1900 vendiamo: camere tinello cucinino bagno panoramico £ 105.000.000. Ag. Gludicessare 011.248.1653.

[illegible] **SPA** [illegible] stabile [illegible] '91 [illegible]: salone living 2 mere cucina [illegible] servizi. Tel. 011.956.989.

[illegible] roso con portineria ingresso due camere tinello cucinino servizio ripostiglio. Ag. Vibert [illegible].

PIAZZA RIVOLI impresa prenota panoramici e prestigiosi alloggi piani alti con affaccio sul parco della Tesoriera. Finiture di pregio. Tel. 011[illegible] - 347.451.2898.

PIAZZA VITTORIO in casa d'epoca proponiamo appartamento da reddito su due livelli di circa 150 mq. Posizione unica. Gabetti 011.638.118.

PRESSI corso San Maurizio [illegible] Giulia di Barolo in bella casa d'[illegible] proponiamo soggiorno [illegible] bagno. Gabetti 011.836.116.

SAN DONATO via [illegible] frazionamo stabile con ascensore, alloggi liberi/occupati. Personale lunedì mercoledì venerdì 15,30 - 18,30. GR 011.505.039.

SONIA ospedali proponiamo nello [illegible] stabile alloggi 1 - 2 camere cucina bagno. Da £ 70.000.000. Possibilità mutuo [illegible]. Gabetti 011.683.3574.

ZONA Semplone esclusivo appartamento di ingresso tre camere tinello cucinino due bagno ripostiglio cantina [illegible] auto. Gabetti 011.242.7331.

TORINO PROVINCIA

BALDISSERO TORINESE libera recentissima villa schiera, elegantemente rifinita, mq 400 su 3 piani, giardino, box. Studio Audi 011.812.5222.

CHIERI in palazzina di nuova [illegible], ingresso [illegible] con angolo[illegible], 1 camera, bagno, lavanderia, [illegible] auto. Telefonare 011.562.1875.

CHIERI [illegible], [illegible] di villetta in costruzione splendida palazzina trilamellare, ampie superfici, viabilità pedonali, [illegible] privato, mutuo, prezzo sfare, direttamente vendesi. Tel. 347.436.2732.

COLLEGNO stabile [illegible]rcio termoautonomo piano alto ingresso living su soggiorno cucinotta 3 camere [illegible] terrazzi box. Gabetti 011.405.3870.

[illegible] in palazzina anni '[illegible] appartamento semimansardato: ingresso, 2 camere, tinello, cucinino, bagno, ripostiglio, balcone, box. Gabetti 011.405.3870.

LA LOGGIA in[illegible] vende alloggi e box in costruzione [illegible] metrature diverse. Per informazioni tel. 336.749.2602.

MONCALIERI piazza Mercato, panoramico, nuova costruzione, termoautonomo: soggiorno living, angolo cottura, camera, bagno, terrazzino, cantina. £ 150.000.000. Gabetti 011.642.583.

MONCALIERI [illegible], graziosa villetta: soggiorno, 2 camere, cucina, doppi servizi, giardino, lavanderia, cantina e giardino £ 398.000.000. Gabetti 011[illegible]560.

PINO [illegible] stico su [illegible] livelli [illegible] ne cucina 5 camere 3 bagni prestigiose rifiniture vista panoramica. Tel. 011.942.9000.

RIVOLI collina quadrifamiliare prossima costruzione ultimi due appartamenti con mansarda e giardino, tavernetta. Verna 333.382.666.

ROLETTO villa collinare su due piani [illegible] mansarda/box terreno mq 1700 circa £ 400.000.000. GR 011.505.039 - 0121.353.211.

SETTIMO zona Veglè in palazzina appartamento di salone 2 camere cucina riservizi mansarda collegata box, doppio. Gabetti 011.800.5261.

VENDESI o affittasi fabbricato con terreno agricolo ettari 18, confini Torino - Collegno, realizzabili strutture ricettive agrituristiche (maneggio, campeggio, [illegible]. Tel. 011.544.829 ore ufficio.

PIEMONTE

GOVONE D'ALBA (Cn) adiacente passo splendida casale con casa custode, ter[illegible] recintato. GR 011.505.039 - 0121.322.789.

VALLE D'AOSTA

AFFACCIATO Monterosa comodo impianti, lussuoso stabile tre locali con finiture le[illegible]...2. [illegible] (Euro 81.129,23) più accollo mutuo. Tel. 030.914.0277.

[illegible]

ALBENGA, vicino mare, nuovo bilocale, ampio terrazzo vivibile e soleggiato. Termoautonomo. Allarm! Area Casa 0182.555.627.

ANDORA, Liguria, impresa vende, appartamenti, nuova costruzione, piscina, giardino, box, no provvigioni, mutuo, [illegible] pronta. Tel. [illegible] - [illegible].

[illegible] **GGIA** piccolo [illegible] ultimo piano, ingresso, cucina tinello, 2 camere bagno, ripostiglio, 2 balconi, possibilità lastrico solare, cantina, posto auto. Termoautonomo. Iper Immobiliare 0184.573.333.

BORGHETTO [illegible] **SPIRITO** zona fronte mare ingresso soggiorno cucinino camera bagno ripostiglio balcone arredato termoautonomo posto auto privato £ 260.000.000. Mireila 0182.973.027.

CERIALE affare £ 195.000.000 pochi minuti piedi mare arredato ingresso soggiorno cucinino camera matrimoniale bagno. Tel. 0182.993.783.

CERIALE 20 mt mare spiaggia ingresso soggiorno cucinino camera bagno balconi [illegible] vista mare £ [illegible]. La Ligure 0182.990.237.

DIANO SAN PIETRO in borgo tipico ligure impresa vende direttamente [illegible] menti vista mare con posto auto di proprietà 38 £ 185.0[illegible]ure di pregio. Tel. 019.675.840 www.impresacappelletto.com

LIGURIA Diano Marina impresa propone ultimi prestigiosi [illegible] fronte mare. Tel. 347.440.3589.

LOA[illegible] [illegible] 500 mt mare vende da impresa appartamenti in costruzione minimo [illegible] - 339.613.1106.

[illegible] centro storico, soggiorno con angolo cottura, camera, cameretta, bagno, balcone, termoautonomo. Iper Immobiliare 0184.573.333.

COSTA AZZURRA

AFFAIRE Mentone, mare a pi[illegible], ultimi nuovi bilocali, ampie terrazze vivibili, giardini £ 139.000.000. [illegible] Casa 0182.555.627.

AFFAIRE[illegible] [illegible] d'epoca, mattoni parquet, prestigiosi nuovi monolocali £ 150.000.000, bilocali £ 200.000.000. Area Casa 0182.555.627.

AFFARE Nizza, nuova costruzione, appartamenti £ 15.000.000 più piccola rata copertura garantito. Area Casa 0182.555.627.

AFFARE Nizza nuovi appartamenti £ 79.000.000 resa netta garantita 6,5% con contratto, [illegible] opportunità!! Area Casa 0182.555.627.

AFFARE [illegible], [illegible] pronta consegna, rifiniture di pregio, ampi terrazzi £ 115.000.000. Area Casa 0182.555.627.

AFFARE[illegible] Roquebrune, splendido attico [illegible] mare, ampia terrazza, vista incantevole, accesso indipendente, immobile unico. Area Casa 0182.555.627.

[illegible] Penthouse vendesi prestigioso appartamento di 235 mq., terrazzi ristrutturati di 160 mq.. Fax 0033.1.48.70.18.39. Cellulare 0033.6.13.21.30.17.

CAP MARTIN

Visione Monaco: splendide residenze in parco con piscina - custode. Eccezionale 6 bilocali a FF. 1.980.000 anzichè FF. 2.360.000 fino al 2001. Telefonare a Karina 0033.493.415.875 - [illegible] 0033.493.415.000. Parliamo Italiano.

[illegible] 848.842.842 Mentone Garavan, lussuosi appartamenti nuovi, 50 mt dal mare: bilocali da £ 207.000.000 Affrettatevi!

ITALGEST 848.842.842 [illegible] Boron, splendidi appartamenti completamente rinnovati, palazzo signorile, rendita locativa, da £ 66.000.000.

ITALGEST 848.842.842 Ilizza, splendido appartamento, 55 mq, 7° piano, terrazza, 100 mt Promenade: £ 172.000.000.

[illegible] Garavan monolocale arredato ideale [illegible] o seconda casa [illegible] lazzo sulla passeggiata £ [illegible]. Meeting Agency 0033.492.100.807 - Italia 348.824.5707.

MENTONE [illegible] monolocale con ampio terrazzo vista panoramica mare da non perdere £ 210.000.000. Meeting Agency 0033.492.100.807 - Italia 348.824.5707.

MENTONE introvabile zona pedonale con vista mare, ascensore ampio 85 mq soffitti alti, balcone £ 420.000.000. Meeting Agency 0033.492.100.807 - Italia 348.824.579.4707.

MENTONIMMO fronte Casinò appartamenti n[illegible], vere metrature, prezzi interessanti. R[illegible]ddito affittuario garantito. Appuntamento lampo. Tel. 0033.493.353.678.

[illegible] centro, due passi spiaggia, bellissimo bilocale arredato, palazzo epoca FF. 460.000. Giovanni 0033.612.103.385.

NIZZA centro [illegible] lussuosamente ristrutturato, cucina arredata. Grande balcone vista panoramica sui giardini 'Massena' [illegible]. Tel. 0033.609.630.074.

NIZZA Promenade des Anglais monolocale, terrazza vista mare panoramica. Immobile lussuoso Euro 105.190. Tel. 0033.609.630.074.

NIZZA, 50 metri mare bilocale tranquillo, parcheggio condominiale. Ottimo investimento locativo. FF. 330.000. Mediat Immobilier 0033.493.972.424 - 328.876.1956.

SAINT JEAN CAP FERRAT magnifico appartamento ristrutturato in residence 4 camere doppio salone doppi [illegible] stupenda vista rada Villefranche. Garage. FF. 6.000.000. No agenzie. Tel. 0033.622.645.703.

LOCALI UFFICI CAPANNONI

CIRIE' vendesi vicinanze tangenziale Casello, capannoni prossima costruzione mq 400 / 1000 cortile esclusivo. Impresa 011.921.1496.

PER investimento [illegible] negozio magazzino 200 mq anche separato zona Financi. Tel. 011.411.1703 - 333.466.6862.

SAN MAURIZIO [illegible] fronte [illegible] provinciale Torino - Lanzo [illegible] commerciale mq 700 parcheggio. Globe 011.921.1499

6

TORINO CITTA'

PRECOLLINA ricerchiamo urgentemente appartamento 2 - 3 camere cucina servizi. Assicuriamo pagamento contanti. Massimi livelli di mercato. Gabetti Cirinea 011.660.4240.

TORINO PROVENCIA

BARDONECCHIA ed Alta Valle Susa: [illegible] importante ed ugilente! Ricerchiamo monolocali e bilocali per nostra selezionata e sempre più numerosa clientela. Gabetti Dp. Imm. [illegible] 0122.901.966. [illegible] apertura di [illegible] altra agenzia a [illegible] via [illegible] 2/4. Tel. 0122.750.654.

TERRENI

IMPRESA edile cerca terreno industriale in Torino zona nord o sud primissima cintura di mq 10.000 con possibilità di fabbricare mq 1000. Tel. ore ufficio 335.749.2602.

[illegible]

TORINO CITTA'

ABBIAMO accoglienti alloggi arredati moderni 1 - 2 - 3 camere casa comoda Centro affitta Pubblico [illegible] 011.751.826.

CORSO MASSIMO D'AZEGLIO via Lombroso ingresso 4 camere cucina tinello riservizi box balconi £ 1.350.000. Slimcasse 011.533.434.

CORSO URSE via Onorato Vigliani ingresso 3 camere tinello cucinino riservizi balconi £ 1.000.000. Slm[illegible] 011.[illegible].

TORINO PROVINCIA

[illegible] In [illegible], salone, tre camere, cucina, lavanderia, due servizi, a £. 1.700.000, solo referenziati. [illegible] Immobiliare 011.433.1414.

COSTA AZZURRA

MENTONE palazzina [illegible] stagionali - mensili - invernali: [illegible] / bilocale con terrazzo sul mare. [illegible] auto. Tel. Italia 348.824.5707 - Francia [illegible].

LOCALI UFFICI CAPANNONI

AFFITTASI locali esposizione e uffici mq 345 più seminterrato zona Lingotto. Tel. 011.696.3519 - 347.425.8892.

CORSO SIRACUSA / Orbassano affittasi basso fabbricato uso commerciale di mq.1.000 al piano terreno e 950 seminterrato, passo carrale e rampa accesso di pertinenza. Telefonare [illegible] ufficio [illegible].

PIANEZZA [illegible] tangenziale lotti 3.300 e 1.500 mq più uffici arredati. Verna 335.382.6[illegible].

UFFICIO mq 100,via Bertola, intenso traffico, piano rialzato casa signorile, parcheggio, arredato. Tel. 338.650.6767.

8

TORINO CITTA'

A. [illegible] [illegible] trasferitasi [illegible] in - 60 mq centro, Crocetta, Santa Rita, prima collina. Nessuna spesa. Sommacampagna 011.501.573.

9

A. ACQUISTA autovetture max valutazione contanti con voltura. Via Sant'Ottavio 32 Torino (zona Mole). Tel. 011.817.7242.

ABBIAMO urgenza auto, fuoristrada, furgoni, massima valutazione, pagamento immediato contanti, permuta. Corso Moncalieri 310, Torino. Tel. 011.661.1370 - 335.619.2716.

[illegible] di ogni [illegible] con voltura massima valutazione. Autosalone D'Elia corso Orbassano 241. Tel. 011.351.328.

ACQUISTA autovetture usate massima valutazione pagamento contanti. Corso Montegrappa 24 B. Tel. 011.776.1668 Torino.

ARAGONAUTO acquistiamo auto, fuoristrada max valutazione pagamento contanti voltura in[illegible] Corso [illegible] 011.696.4713.

AUTOTORTONA acquista vetture e fuoristrada ogni tipo mas serietà. Corso Tortona 9. Tel. 011.817.1643 - 011.859.654.

11

[illegible]**SE** graziosa curata signora pie[illegible] conoscerebbe gentiluomo semplice solo, scopo matrimonio. Eurostudio 011.440.7512.

A.A. ARMANDA 32enne [illegible] [illegible] frequentabile, scopo matrimonio compagno non superficiale. [illegible] 011.563.1233.

A.A. BIANCA [illegible] divorziata sensibile e sbrigl[illegible] cerca compagno, scopo [illegible] trimonio. Top Service 011.533.840.

A.A. [illegible] **AGENZIE MATRIMONIALI** A[illegible] **& AUTORIZZATE** dal 1890 la cartazza [illegible] giusta [illegible] centro nell'assoluta [illegible]. Amicizie - matrimoni. Via Giusti 3 angolo corso Vinzaglio - Torino 011.561.1095.

A.A. CRISTINA [illegible]ve fine e rom[illegible] conoscerebbe uomo maturo, scopo matrimonio. Top Service 011.850.948.

A. ALTO brizzolato, 58enne, vedovo, amante natura, libero professionista cor[illegible] [illegible] interessi, [illegible]genta, estroverso, scopo matrimonio. Sfaramenti Questioni di Cuore 011.506.9617.

A. ANNA pamucchiera 37enne bionda, simpaticissima, conoscerebbe sportivo, solare, buono, scopo matrimonio. Sfaramenti [illegible] [illegible] Cuore 011.506.9617.

B. DARIO dirigente azienda metalmeccanica, 65enne cerca donna romantica, amante gite [illegible] fuori porta, lieta, s[illegible] [illegible]. Sfaramenti Questioni di Cuore 011.506.9617.

A. LORENA 27enne, nubile, nediamurata, molto simpatica, incontrerebbe distinto signore ma 45enne purchè colto, scopo matrimonio. Sfaramenti [illegible] di Cuore 011.506.9617.

[illegible] [illegible] [illegible] e [illegible] amatissa [illegible] professionista con sani principi morali cerca compagna bella e femminile dolce e sensibile per serio rapporto di coppia, scopo matrimonio. Sintonia 011.537.914.

VEDOVA diplomata [illegible] presenza benestante cerca laureso età 65/70 [illegible] matrimonio. Scrivere: Publitompass 5103 - 10100 Torino.

13

[illegible] **GIOIELLERIA** [illegible]. 011.334.632 acquista oro, argenteria, monete, gioielli in contanti. Corso Peschiera 183 Torino.

[illegible] **ALBA** [illegible] 011.323.002 [illegible] oro argento [illegible] francobolli numi[illegible] Max valutazione. [illegible] Tripoli 85.

A. OREFICERIA [illegible] acquista: oro, argenteria, monete, preziosi, [illegible] Via Madama Cristina 42.

ORO, monete, medaglie, preziosi, compro contanti alti prezzi. Via Cernaia, 2/C - Torino. Tel. 011.561.3086.

RITORNANO LE GRANDI OFFERTE VESTIFRANCHI.

TUTTA LA QUALITÀ DI UN COMPLETO DA ~~800.000~~

A 290.000

SOLO FINO AL 15 DICEMBRE

Vestifranchi
ritorna a proporvi le grandi offerte di sempre.
Abiti uomo, completi di giacche e pantaloni
confezionati con tessuti pregiati
e rifiniture di alta qualità
a costi puramente aziendali.

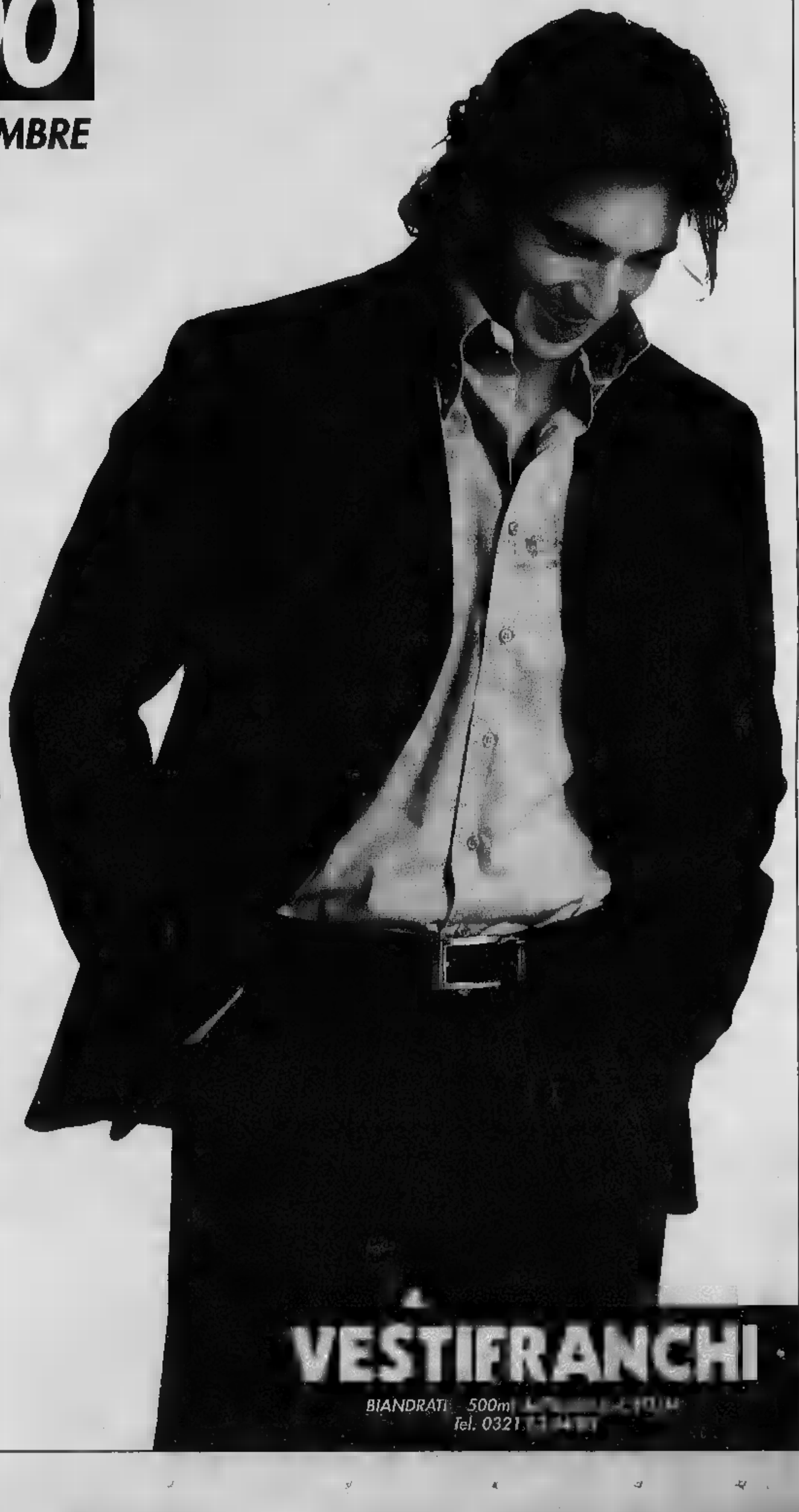

VESTIFRANCHI

BIANDRATI - 500m
Tel. 0321

LA STAMPA
PAGINA 43 VENERDÌ 23 NOVEMBRE 2001

NOVARA

REDAZIONE CORSO DELLA VITTORIA 7, TELEFONO 0321 393431, FAX 0321 36391, E-MAIL NOVARA@LASTAMPA.IT
PUBBLICITA' PUBLITIME SRL, AGENTE PUBLIKOMPASS S.P.A. CORSO CAVOUR 13, TELEFONO 0321 33341, FAX 0321 623035

VERBANO~CUSIO~OSSOLA

SINERGIE POLIAMBULATORIO
visite specialistiche ■ servizi diagnostici
DOTT. PROTTI MARCO - DIRETTORE
Corso Liberazione, 6 ■ 28041 Arona
Tel. 0322 235252 - 15 linee • Fax 0322 2352232
info@sinergiemediche.net ■ www.sinergiemediche.net

NOVARA, E' ACCADUTO IERI ALL'APERTURA DELL'AGENZIA DI CORSO MILANO

Due banditi rapinano la Crt

Si fanno consegnare il contante in cassa: 5 milioni

NOVARA

Armati ■ una taglierino, rapinano la «Crt» in corso Milano a Novara. Il bottino non è altissimo, da una prima stima si aggira sui 5 milioni di lire. E' accaduto ieri mattina, poco dopo l'apertura degli sportelli, in un momento di non particolare affollamento di clientela.

Due uomini, che i testimoni hanno descritto senza particolari inflessioni dialettali e probabilmente italiani, sono entrati negli uffici, dirigendosi verso una impiegata. Uno dei due ha estratto da sotto il giaccone un taglierino affilatissimo ■ lungo alcuni centimetri puntandolo addosso alla donna. L'altro teneva a bada gli altri dipendenti. Dopo averla minacciata, il bandito ha costretto l'impiegata a dargli il denaro presente in cassa. La donna ha obbedito, aprendo la cassaforte e consegnando al rapinatore il denaro. Raccolto il bottino, che si aggira sui 5 milioni, i due hanno raggiunto l'uscita per poi scappare in strada.

Non è stato possibile però se siano fuggiti ■ piedi ■ in auto. Non ■ state testimonianze, nonostante corso Milano sia via piuttosto trafficata. Sul posto sono intervenuti i carabinieri e la polizia di Stato che hanno diramato note di ricerca pattuglie ■ tutto il territorio e istituito posti di blocco verso Milano.

Dei banditi traccia, anche ■ gli inquirenti non disperano di rintracciare i malviventi a breve termine. [m. p.]

Hanno agito armati di un affilato taglierino Senza inflessioni dialettali dovrebbero italiani

VOLLEY

DOMENICA AL PALASPORT LA A1

L'Asystel Novara dell'alzatrice He Qi sfida Ravenna delle

Marco A 56

VENTI KIT DELLA SOCIETA' NOVARESE «FLEMING-CLONIT» FORNITI AI 4 EQUIPAGGI

Il test anti-carbonchio sulle navi della Marina

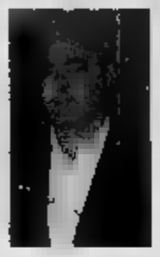

Sopra Alberto Stangalini a fianco Carlo Roccio società «Fleming» di Novara

Roberto Lodigiani

NOVARA

«Venti kit rapidi per la verifica della contaminazione di carbonchio ideati dai laboratori Fleming-Clonit sono stati acquistati dalla Marina Militare e stanno viaggiando a bordo delle italiane dirette verso il Arabico»: lo ha annunciato Alberto Stangalini, che con Carlo Roccio si occupa della società Fleming, durante l'incontro di Stampa Club dedicato al bioterrorismo. Enrico Magliano, direttore del laboratorio di microbiologia dell'ospedale Niguarda di Milano ha espresso il parere sulla minaccia di una diffusione di massa del carbonchio: «Pensare di provocare un'epidemia per di nubi di spore diffuse nell'atmosfera è un'utopia. Occorrerebbero infatti aerosol concentrazioni vicine alle 30 mila spore per infettarsi, traguardo difficile da raggiungere». che riguarda la diagnosi di casi sospetti, è importante agire con urgenza e la commercializzazione di kit rapidi come quelli della Fleming-Clonit diventa un ausilio determinante velocizzare entro 4-5 la somministrazione dei medicinali antagonisti del bacillus Anthracis. Il test diagnostico Anthrax Nat della Fleming-Clonit è già stato fornito alle autorità statunitensi. Sempre negli Usa è stato depositato il brevetto. richiesta della Marina Italiana rappresenta un'ulteriore estensione del bacino di distribuzione del prodotto. Alla serata di Stampa Club hanno preso parte anche il generale Alberto Ticuccello, e il primario Giacomo Fortina.

A NOVARA PARTE LA NO STOP DEI NEGOZI APERTI, ACCOMPAGNATA DA POLEMICHE SU LUMINARIE E INIZIATIVE

Il Natale divide i commercianti

«Rischiamo di perdere clienti che vanno altrove»

Cristina

NOVARA

Il momento non è dei migliori: la crisi internazionale ha avuto pesanti riflessi sugli acquisti di lusso, viaggi e tutti gli extra. Ma alle luminarie e alla città in festa bisogna pensare, un'esigenza enormemente maggiore proprio in questi momenti di incertezza. Una statistica della Confesercenti a livello nazionale calcola che le vendite natalizie costituiscono il 40 per cento dell'incasso annuo: ciò significa che sull'incasso di dicembre molti si giocano l'intero anno. Domenica a Novara scatta la non stop dei negozi aperti, con la deroga fino al 31 dicembre. Una caccia al regalo in tono minore, accompagnata come di consueto dalle polemiche sugli addobbi natalizi. Quest'anno arricchite da una sfumatura: il dibattito sulla situazione di stallo della città che non nuove opportunità e deve fare i conti con la fuga dei clienti.

Le luminarie ci saranno, che se raccogliere le adesioni è stato semplice. Ultime trattative tra Associazione Commercianti e iscritti: si spera di poter realizzare qualche cosa in più, ma si saprà solo all'ultimo momento. Maurizio Grifoni, che coordina i tesserati del capoluogo e dintorni: «Ci dobbiamo dare una svegliata, non è più tempo di vivere di rendita. Novara cresce, non investe, ma quando è di fare i conti di piange miseria. Altre città ci stanno rubando i clienti, per il semplice fatto che riescono ad organizzare iniziative anche piccole ma coinvolgenti, dagli zampognari al mercatino, alla distribuzione di panettone e piccoli concerti».

Grifoni promette un'inversione di marcia per il futuro: «L'anno prossimo solleciterà tutti a pensare al Natale, già dai primi mesi, con una campagna "Dammi un euro al giorno e cambierò il volto della città"». Parole che non mancheranno di suscitare reazioni contrastanti, ma anche frasi di plauso. Come quelle di Gigio Fasoli, titolare del Garden di Vercelli: «E' faticoso organizzare piccole feste, il Natale dei bambini, lavorare domenica. Non sono sempre accolto favore, alla lunga la mia proposta è piaciuta». Per promuovere il suo negozio, da sabato scorso, manda in sotto i portici del centro ghiaccio, che entusiasmano i bambini. Nel dibattito entra Luigi Miniucci, segretario Confesercenti. «Non ci si può ridurre tutti gli anni a fare le solite luminarie, piuttosto brutte. Il problema è che sono solo le associazioni a dover-si muovere, devono operare per i loro tesserati. le rappresentano tutta la città, possono solo fare solo la loro parte». Da corso Risorgimento si leva una protesta, portavoce il fotografo Antonino Ionadi: «Niente luminarie se il cantiere dei lavori non verrà sospeso come era stato promesso».

Per il Natale 2001 ci si dovrà accontentare di quanto riusciranno e fare i commercianti al fotofinish. Anche quest'anno la canza di sintonia farà prevalere le iniziative singole.

Per questo fine settimana, sabato e domenica, il mercatino di salone si tiene un «mercatino di Natale», promosso dall'associazione «Noi come voi» di Galliate, che si occupa di assistenza ai disabili. Vengono proposti oggetti artigianali, sabato alle 11 l'inaugurazione, alle 21 lo spettacolo «Viva la gente». Colazione piazza Abacashl, sabato e domenica: l'associazione offre gratuitamente caffè bio messicani, cacao della Bolivia, tè nero, biscotti del Messico ed altre prelibatezze del commercio equo e solidale. La rassegna si tiene in piazza Puccini, dalle 10 alle 19. Il mercato coperto sarà aperto per tre domeniche, 9, 16 e 23 dicembre, (a cui si aggiunge l'8 dicembre), al mattino e al pomeriggio. Domenica 2 dicembre un mercatino natalizio, con 28 espositori, si terrà a Vignale, promosso dal quartiere Nord.

Grifoni: «Senza idee il cassetto rimane vuoto Presto lanceremo una campagna per cambiare la città»

Le prime manifestazioni sono progetti singoli come la colazione di Abacashl in piazza e il mercatino al Borsa

Addobbi per le Feste: nel capoluogo non si respira ancora natalizia

FRANCA CIAMPI

«Arrivederci, Novara» Ciampi lasciato Donna Franca hanno segno nei novaresi. La città capoluogo ha partecipato con entusiasmo alla visita del Presidente che ha avuto parole di riconoscenza per la calda accoglienza dei novaresi. Al tempo stesso Ciampi ha sollecitato amministratori pubblici ed imprenditori a cogliere le opportunità di sviluppo che la posizione geografica strategica assegna alla provincia diventata il secondo polo del Piemonte quale Novara è la capitale.

Renato Ambiel A PAGINA 45

Toyota Corolla Special Price

MODELLO	PREZZO LISTINO	PREZZO TOPCAR
1.4 3 PORTE	28.050.000	24.500.000
1.6 3 PORTE SOL	30.050.000	26.300.000
2.0 D-4D S.W.	34.550.000	30.500.000

*chiavi in mano, IPT esclusa

serie anni garanzia.
• Doppio Airbag • Computer
• Servosterzo • Impianto hi-fi
Motori 1.4 (97 CV) e 1.6 (110 CV) o 2.0 a in (90 CV).
Toyota Corolla, categoria, ha garanzia anni o fino a 160.000

KmØ

TOP CAR NOVARA (Lumellogno) Via Pier Lombardo, 228 - Tel. 0321.521211 - Fax. 0321.457223
GRAVELLONA TOCE (VB) Corso Milano, 172 - Tel. 0323.865110 - Fax 0323.865110
TOYOTA

BOLLETTINO

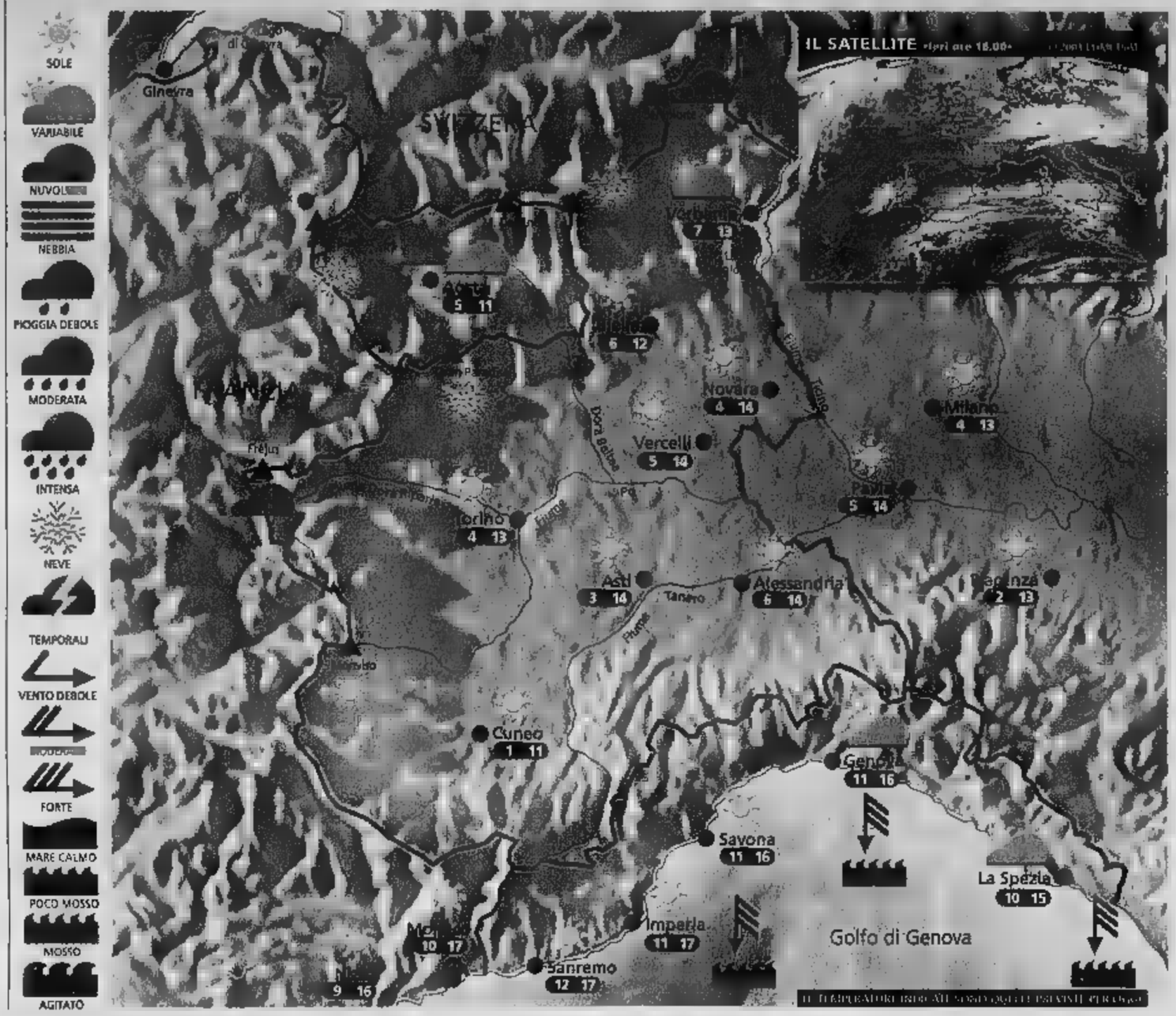

Situazione Ieri sul Piemonte si sono verificate estese gelate mattutine con depositi di brina e galaverna, dovuti alla presenza di nebbia «fredda». Sulla Liguria è invece affluita aria umida dal mare che ha provocato un aumento della nuvolosità. Cirri e cirrostrati hanno invaso i cieli valdostani. Oggi sereno con forte vento da Nord.

Previsioni Fin dal mattino cielo azzurro su tutti i settori, ad eccezione dei rilievi alpini di confine, dove sarà possibile qualche spruzzata di neve portata da Nord. Si prevede un rafforzamento dei venti di Foehn che, dalle vallate superiori, si estenderanno a zone pianeggianti. Nel corso della giornata possibile passaggio di qualche banco nuvoloso stratiforme: si tratterà delle classiche «onde orografiche». In serata attenuazione del vento e cielo stellato ovunque. Temperatura in temporaneo aumento. Bel tempo e molto freddo al mattino.

IL WEEKEND

L'ora del Favonio è arrivata

Un forte vento da Nord avrà il merito di ripulire l'aria da nebbie e veleni nella giornata odierna. Questo episodio rappresenta però anche il primo tentativo dell'Inverno di prendere possesso della nostra Penisola. La vera origine dell'aria che sta affluendo infatti si noterà solo alla fine dell'episodio favonico, cioè nella mattinata di sabato, quando gli abitanti del Piemonte e della Valle d'Aosta troveranno al risveglio temperature sotto lo zero a tutte le quote. Il fine settimana trascorrerà asciutto all'insegna del sereno e, soprattutto in Liguria, si potrà godere di una domenica relativamente mite passeggiando in riva al mare. Il vento andrà progressivamente spegnendosi già nella serata odierna ma l'umidificazione dell'aria e il conseguente ritorno delle nebbie non si riscontrerà prima della serata domenicale. Lunedì invece il fenomeno si riproporrà probabilmente in grande stile, in attesa che martedì una perturbazione regali un po' di neve in montagna fino a quote relativamente basse e qualche pioggia in Liguria.

CLIMA DI: www.meteolive.it

PER CHI VIAGGIA

ANCONA	4	10		15	18
BOLOGNA	12	14		13	15
CAGLIARI	6	12		4	12
CATANIA	13	17		4	13
CATANZARO	14	17	BRUXELLES	2	6
FIRENZE	11	15	FRANCOFORTE	2	6
GENOVA	8	13	GINEVRA	2	4
MILANO	12	15	MONACO DI BAVIERA	2	11
NAPOLI	16	19	PARIGI	0	1
PERUGIA	8	12	ZURIGO	3	10
POTENZA	8	11		-4	2

OGGI

IL SOLE: sorge alle ore 7 e 38 minuti; culmina alle 12 e minuti, tramonta alle

LA LUNA: si leva alle ore 13 e 59 minuti; cala domani 0 e 34

IDROCENTRO
www.idrocentro.com

A NOVARA
VIA G. PRINA, 17
DA SABATO 17 NOVEMBRE 2001
GIOIELLERIA
GIORO
PROMUOVE
OROLOGI-BRACCIALI-ARGENTI
ANELLI-COLLANE
E I MIGLIORI ARTICOLI DI PRODUZIONE ORAFA
A PREZZI
SHOCK
SCONTI INCREDIBILI SU ASSORTIMENTO
DELLE MIGLIORI MARCHE
COMUNICAZIONE COMUNALE AVVENUTA PER LEGGE VIGENTE VENDITA PROMOZIONALE DURATA 4 SETTIMANE

LA VISITA DEL PRESIDENTE HA SUSCITATO ENTUSIASMI GENUINI FRA GLI ADDETTI AI LAVORI ED I NOVARESI CHE L'HANNO AVVICINATO

Ciampi ricorderà l'abbraccio della città

Il sindaco: «Stimolo a favorire e governare il cambiamento»

Renato

Il giorno dopo la visita del Presidente Ciampi, Novara s'è risvegliata un pò più ricca. Una città fredda, per definizione, s'è scoperta invece capace di slanci e d'entusiasmo per il Presidente che ha saputo toccare le giuste sensibilità degli italiani, e dei novaresi, conquistati dalla semplicità dei modi e dei comportamenti prima che dallo spessore del personaggio.

Cosa resta di giornata storica? «Il calore di questa gente piemontese e dei si - risponde il prefetto Renato Pisani che ha avuto l'opportunità di incontrare Ciampi per due volte negli ultimi undici mesi. Prima a Treviso, adesso a Novara - che si vorrebbe fredda ed invece risponde dimostrando attaccamento alle istituzioni. Siamo soddisfatti anche del funzionamento perfetto della macchina organizzativa. Hanno lavorato in molti, e bene, per la buona riuscita della giornata». «Ho apprezzato l'attenzione dimostrata dal Presidente per Novara come capitale del secondo polo piemontese, quello orientale - dice il presidente del Consiglio regionale Roberto Cota -. Un concetto che avevo anticipato tre anni or sono ed oggi ottiene un così autorevole riconoscimento. C'è insomma la consapevolezza che la città sta cambiando e noi dobbiamo favorire quest'operazione». Il presidente della Provincia Maurizio Pagani è stato Ministro del governo Ciampi ha ricordato lo stesso Presidente. Ieri ha inviato una lettera molto partecipata e densa di significati a Ciampi per ringraziarlo della visita «che non è stata solo fugace momento di entusiasmo ma un seme sparso in un terreno fertile ma troppo tempo incolto. E' stato l'abbraccio corale di una città solitamente restia a manifestare entusiasmo e proprio per tale motivo il tutto eccezionale e va di là della stima e dell'apprezzamento per la Sua persona».

Il sindaco Massimo Giordano è rimasto colpito dagli apprezzamenti di Ciampi «Per una provincia dove si vive bene e che dispone di occasioni particolarmente stimolanti in virtù di una posizione geofisica favorevole. Mi è piaciuto anche il concetto di Novara porto dell'Europa perchè dà della nostra città un'immagine dinamica. Ma mi ha raccomandato anche di conciliare il progresso con l'ambiente trascurare la vita di tutti i giorni».

Il presidente Ciampi saluta la moglie del sindaco Giordano, Simona Castellani nell'ufficio del primo cittadino

Invitati di Ciampi

Chi ha pranzato con il Presidente

W

Rappresentanti della istituzioni, dell'imprenditoria locale e della cultura hanno partecipato, mercoledì, al pranzo con il presidente Ciampi servito nei saloni della prefettura. Sono stati due i tavoli. Uno con il presidente e l'altro con donna Franca impareggiabile First Lady.

Al tavolo del presidente Ciampi c'erano il prefetto Renato Pisani, il presidente del Consiglio regionale Roberto Cota, quello della provincia di Novara Maurizio Pagani, il sindaco Massimo Giordano, il presidente della Camera di commercio Renzo Bordoni e quello dell'Associazione industriali Gianfredo Comazzi, il dell'Università Ilario Viano e poi gli imprenditori: il professor Siro Lombardini (Bpn), Sergio Tacchini, Alberto Giacomini, Adriana Bossetti, Cesare Ponti, Marco Drago e Romeo Robiglio quale presidente della Fondazione Cariplo. Con loro i consiglieri del Presidente: Arrigo Levi, Alberto Ruffo (affari interni), Paolo Peluffo (comunicazione), Carmela De Caro (segreteria generale), l'ammiraglio Biragi (addetto militare), Filippo Romano (capo cerimoniale) Affonso e il medico personale di Ciampi il professor Gianfranco Mazzuoli.

Ciampi con il presidente della Provincia Maurizio Pagani che è stato un suo ministro

Nell'altro tavolo, Donna Franca e la signora Rosalba moglie del prefetto Pisani, c'erano: Daniela Sironi della comunità di Sant'Egidio, la scrittrice Anna Lavatelli, Mariella Enoc e l'antropologo Maurizio Leigheb con signora. [r. a.]

PUBBLICO RECORD PER GLI INTERVENTI DI AMMINISTRATORI, VESCOVO E SUFI

«Rispetto nella diversità»

Il dibattito sui rapporti tra novaresi e Islam

NOVARA

«Credo nel dialogo e nel rispetto delle culture: i rapporti fra novaresi e islamici sono sempre stati improntati al rispetto. In questo campo occorre la reciprocità e la consapevolezza della propria identità: non condivido la posizione di chi preferisce non prendere posizione, così come sono assolutamente d'accordo con chi ha tolto i crocifissi dalla scuola per non urtare la sensibilità degli alunni islamici. Il rispetto della cultura altrui ci può essere solo nel momento in cui siamo consapevoli della nostra cultura». Così il sindaco Massimo Giordano ha esordito l'altra sera, nell'auditorium della Banca Popolare per un pubblico record, al convegno organizzato dalla Pastorale Universitaria di Novara e dall'associazione «Nuova Regaldi» su «Guerra e pace nella Bibbia e nel Corano».

Al confronto culturale fra Islam e Cristianesimo, condotto dal sufi Gabriele e da don Silvio Barbaglia, hanno partecipato anche le autorità amministrative e il vescovo. «Dopo l'undici settembre - ha affermato il consigliere regionale Gianluca Godio - occorre sforzarsi anche nel Novarese per costruire un modello culturale fondato sul rispetto reciproco e sulla tolleranza».

Il consigliere regionale Gianluca Godio è intervenuto al confronto che si è tenuto l'altra sera fra Islam e città

Necessità di capire l'Islam, ha sottolineato il presidente della Provincia Maurizio Pagani, anche di riaffermare i valori della tradizione occidentale: «La Provincia cerca di promuovere in ogni modo la multiculturalità, ma occorre partire dalla consapevolezza della propria identità: se questa manca, si va inevitabilmente verso il nosi».

Per la comunità islamica ha preso la parola il presidente del centro novarese di Precerutti, Lashir El Harras: «Il nostro centro islamico è attivo da dieci anni e opera nella serenità. Rispettiamo tutti e vogliamo eguale rispetto: il nostro è un luogo di culto dove si viene a pregare, a imparare la tradizione e la lingua araba. Vogliamo che i nostri figli giorno siano in grado di tornare nei nostri paesi d'origine e inserirsi problemi».

Gli interventi islamici hanno sottolineato l'estraneità ad ogni forma di violenza ma hanno messo in luce anche le difficoltà di integrazione che s'incontrano a Novara. «E' un incontro difficile - ha concluso il vescovo Renato Corti - con un argomento che ha bisogno di un approfondimento. Un fatto positivo va sottolineato: la presenza in città di persone del mondo del volontariato che operano per promuovere l'integrazione».

QUARTIERI

Proteste per le strade sporche Non chiuderà il distretto Vela

NOVARA

Problema pulizie ancora alla ribalta. Due segnalazioni lamentano incuria e trascuratezza di diversi punti della città. Francesco Moro da Sant'Agabio punta il dito sullo spazzamento della strada in Trieste: «Dovrebbero pulire una volta alla settimana in realtà la via è un immondezzaio! Ai bordi del marciapiede si trova di tutto».

Un'altra protesta arriva dal centro della città: piazza Garibaldi, davanti alla stazione ferroviaria. Un lettore ha segnalato: «Sotto i portici, all'altezza dell'ufficio Imposte, c'è una sporcizia vergognosa. Escrementi di piccioni, cartacce e scritte Una bella presentazione per chi arriva in treno e si avvicina lì per aspettare un pullman.

Falso allarme, invece, al quartiere Nord Est. La signora Linuccia ha chiamato il «Filo diretto» chiedendo preoccupata sul futuro del distretto sanitario Vela, a Sant'Andrea: «Mi hanno detto che verrà chiuso. Sarebbe assurdo! Questo ambulatorio è utilissimo per gli della zona, e ce ne sono tanti, che evitano di arrivare fino all'Asl 13 in via Dei Mille. Qui prenotano gli esami, fanno i prelievi e le oltre ai vaccini antinfluenzali. Questo è proprio un rione dimenticato!».

Gianfranco Zulian, responsabile dei Distretti per l'Asl 13, precisa invece: «L'ambulatorio non verrà chiuso. So che circola questa perchè altri hanno chiesto notizie sulla sorte del distretto Vela. Ma ribadisco che l'Asl ha intenzione di eliminarlo».

Assemblea con gli abitanti questa sera a Veveri. Il quartiere Nord ha convocato i residenti della nel salone parrocchiale dove il presidente Filippo Barbaglia illustrerà i progetti della circoscrizione e risponderà alle richieste dei cittadini facendo il punto della situazione su lavori e pronti a partire e sulle questioni irrisolte. L'incontro s'inizia alle 21 ed è aperto a tutti.

Prosegue con successo il legame nato grazie al «Filo diretto con i quartieri». Le segnalazioni di disagi e disguidi oppure di suggerimenti possono essere effettuate ogni giorno dalle 15 alle 16 allo 0321-393431, al recapito della redazione de «La Stampa». [b. c.]

Azienda produttrice inserita settore legno
ricerca
AGENTE MONOMANDATARIO
ANCHE PRIMA ESPERIENZA
Con residenza locale
Con età massima di 40 anni
per Novara - Verbania - Vercelli - Varese
Offresi: fisso - provvigioni - incentivi
Telefonare 051.817658

randstad
Si con
SUBITO LAVORO PER VOI

PROMOTER. Sei una ragazza dinamica e intraprendente ? Possiedi una minima esperienza nell'ambito commerciale ? Sei disponibile a svolgere delle trasferte a livello nazionale ? Randstad ha un'ottima occasione per te : promuovere importanti prodotti per un'affermata rubinetteria . Chiamaci.... Luogo di lavoro: Gozzano Chiedi di : Raffaella e Luca , Randstad di Borgomanero, via Monte Grappa, 21- Tel. 0322/831024 Fax. 0322/831017

OPERAIO SPECIALIZZATO. Sei alla ricerca di occupazione ?Vorresti inserirti presso un'affermata azienda metalmeccanica, dove avrai modo di imparare il funzionamento di alcune importanti macchine automatiche? Il ruolo che dovrai svolgere , dopo un primo periodo di formazione , sarà di responsabilità e di coordinamento, non lasciarti sfuggire quest'occasione!! Contattaci immediatamente !!! Luogo di lavoro: zona di Borgomanero Contatta, Raffaella e Luca, Randstad di Borgomanero, via Monte Grappa, 21- Tel. 0322/831024 Fax. 0322/831017

SALDATORI ESPERTI. Sapete leggere il disegno meccanico? Avete maturato una buona esperienza come saldatori e siete in grado di eseguire le tecniche più diffuse di saldatura: a filo continuo, a elettrodo e a cannello? Un'azienda metalmeccanica, leader nel settore, vi propone un contratto iniziale di tre mesi e ottime possibilità di inserimento nell'organico aziendale. Luogo di lavoro: vicinanze Novara. La ricerca è urgente. Contattateci telefonicamente o venite a trovarci presso la nostra agenzia di Novara. Chiedete di Raffaella Santoro o Daniela Galanti
tel 0321 673909 - fax 0321 442035.

RESPONSABILE INGRESSO/USCITA MERCI. Avete maturato una buona esperienza nella gestione delle merci di magazzino, controllo ingresso e uscita merci; preparazione ed imballaggio dei materiali in uscita; gestione dell'accettazione, qualificazione, preparazione e spedizione? Siete in grado di coordinare un team di lavoro, gestendo figure professionali differenti in modo efficace e produttivo? E' requisito indispensabile una comprovata esperienza. Luogo di lavoro: vicinanze Novara. La ricerca è urgente. Venite a trovarci o contattateci telefonicamente presso la nostra filiale di Novara. Chiedete di Raffaella Santoro o Daniela Galanti. tel 0321 673909 - fax 0321 442035.

Inviare il proprio CV autorizzando il trattamento dei dati personali (Legge n°675/96 sulla privacy). Rifiuto di persone iscritte non inviate ai sensi (Comma 3, art. 9 della legge 125/91)

DOMANI NEL NOVARESE

Colletta alimentare spesa dedicata a tutti i più poveri

NOVARA. Domani anche i Novaresi mobilita per la «Colletta alimentare». Davanti ai alcuni supermercati viene distribuita una e un volantino che elenca i prodotti omogeneizzati e beni per l'infanzia, tonno, carne, pelati e legumi in scatola. La giornata di raccolta è promossa dalla fondazione «Banco alimentare» onlus in collaborazione con la Federazione Compagnia delle Opere, San Vincenzo De Paoli e l'Associazione nazionale alpini.

A Novara aderiscono i supermercati: Carrefour di corso della Vittoria, Essebi di via Biandrate, Iperstore di viale Giulio Cesare, Gs di corso Trieste e via Gnifetti, Novacoop di via Fara 43 e Unes di via Umbria . In provincia: Coop di Arona, Galliate e Cate, Gs di Borgomanero, Castellatto Ticino, Bellinzago e Romagnano, Il Gigante di Varallo Pombia, Uni di Gozzano. Chi vuole offrirsi come volontario può chiamare lo 0321-466066. [b. c.]

IERI ALLO SCIENTIFICO ETTORE MO DEL «CORRIERE»

«Missione» tra i liceali per l'inviato di guerra

«Era giornalista che voleva stare in prima linea, scalpitava per andare nelle zone calde e quando le hanno detto che c'era una strada libera per andare a Kabul, non ci ha pensato così Ettore Mo, l'inviato che per il «Corriere della Sera» ha raccontato le guerre degli ultimi vent'anni, ha ricordato ieri mattina Maria Grazia Cutuli, la collega uccisa in Afghanistan.

Mo ha raccontato la sua esperienza di inviato speciale agli studenti del liceo scientifico «Antonelli» a cui ha offerto un quadro ricco di dettagli e di esperienze personali del conflitto afgano. Ha ricordato quando la prima missione nel '79 e i viaggi successivi: «Per entrare in Afghanistan durante il regime sovietico mi sono vestito un guerrigliero e mi sono accodato ad uno dei gruppi della guerriglia».

Fra i ricordi drammatici di Mo, l'episodio in cui intervistò Hekmatyar, uno dei protagonisti della guerriglia antisovietica: «Ero con un giornalista della Bbc in lingua afgana, che aveva criticarlo: quando finì l'intervista venne abbracciato ma venti minuti dopo un commando i mitra ci bloccò l'auto e il collega venne . Sul 'Corriere' avevo parlato ».

Tra le domande degli studenti, obbligatoria quella sulla condizione delle donne afgane, con una risposta anticonvenzionale di Mo: «Il regime talebano è stato orribile e ha degradato le donne, ma in quelle aree esiste una cultura atavica che le pone in condizione di inferiorità. Il nuovo regime non ha portato la liberazione femminile e il burqa non è abbandonato: occorrerà molto tempo prima che vi sia un miglioramento effettivo della condizione femminile in certe zone islamiche». [m. g.]

DOMANI UN CONVEGNO

Medici e psichiatri di fronte all'orrore della tortura

NOVARA. I medici di fronte alla tortura: è il tema di un di studi organizzato per domani dal gruppo di Amnesty International. Il convegno, aperto a tutti, si dalle alle 13 nell'aula magna della facoltà di Medicina in via Solaroli 17.

Dopo i saluti del preside Guido Monga e del presidente dell'Ordine dei Medici Silvio Maffei, Carla Gottardi presenta la campagna di Amnesty «Non sopportiamo la tortura». Medici e docenti universitari affronteranno poi il collegamento tra tortura e aspetti deontologici e atici, soprattutto in relazione mutilazioni femminili su cui parlerà Nicola Surico, direttore della clinica Ostetricia dell'ospedale. Preziosa la testimonianza di Gina Gatti, detenuta durante la dittatura cilena, che racconterà in prima persona cosa significhi la tortura sul corpo e sull'anima. [b. c.]

GRUPPO INDUSTRIALE MECCANICO
composto da tre società, con 540 dipendenti e fatturato superiore a 120 miliardi, che progettano e producono sofisticati macchinari destinati ai mercati internazionali, ci ha incaricato di ricercare, per la sede di Novara
2 PROGETTISTI MECCANICI
che, in staff ai responsabili di prodotto, coadiuvati da alcuni disegnatori, si occupino di progetti di customizzazione e di miglioramento continuo dei macchinari e dei componenti. La proposta è rivolta a quanti, con elevata conoscenza del CAD 3D, abbiano analoghe esperienze. L'inquadramento e la retribuzione saranno commisurati alla professionalità espressa.
Inviare dettagliato curriculum che, previo screening, sarà trasmesso al cliente, citando il rif. **SNO.RD.15001**, a:
STUDIO GIOBBE S.r.l. - www.studiogiobbe.it
ricerca e selezione di personale
Via Lagrange, 26 - 28100 NOVARA - Tel. +39 - 0321 - 46 58 34

Per pubblicità su:
LA STAMPA
PK publikompass
PUBLITIME Agente Publikompass spa
Corso Cavour, 13 - 28100 NOVARA
0321.33341 - Fax 0321.

CLERICI

La Vostra Concessionaria di fiducia

Vi propone:

Lancia Y

1.2 • 8V • Elefantino Blu

da £. 16.900.000

PREZZO CHIAVI IN MANO - ESCLUSA IPT

tante altre soluzioni:

- Finanziamento fino a **12.000.000 a TASSO ZERO** in 36 mesi
- Rateazione: **46 MESI DA £/MESE 373.000** e prima rata da Febbraio 2002
- FORMULA: **24 RATE £/MESE 150.000** compreso furto e incendio per 24 mesi, anticipo 35%
- **KM ZERO** a partire da **£. 15.900.000**

SU TUTTA LA GAMMA LANCIA DUE ANNI DI GARANZIA A CHILOMETRAGGIO ILLIMITATO

In questo complesso di 5.000 mq² troverete un'organizzazione a Vostra completa disposizione: assistenza, vendita, ricambi e usato.

Venite a visionare anche il nostro parco auto usate MULTIMARCHE: AZIENDALI, SEMESTRALI, KM ZERO selezionato e garantito dagli oltre 160 controlli Autoexpert

Finanziamenti fino a mesi a tasso agevolato - Permuta contro usato Siamo anche disponibili all'acquisto Vostro usato, purché recente, pagamento contanti.

CLERICI, la Vostra Concessionaria di Fiducia Lancia, VI ASPETTA: Ricordate VI, Via Biandrate, 63 - NOVARA - Tel. 0321.392965

L'esperienza di una vita, dal 1948 al Vostro servizio: per il NUOVO l'USATO

www.lanciaclerici.it

STASERA ALLE 21 L'INAUGURAZIONE DEL PRIMO LABORATORIO DEL NOVARESE, LUCIANO LENZI IL MASTRO

Nasce il birrificio artigianale

A Orta, fondatore è l'«iron man» Principe

Vincenzo Amato

ORTA SAN

Si potrà scegliere tra la bionda, la bruna e la rossa. Tutte e tre colme di sapore e spumeggianti. Parola di Mastro Birraio. Per assaggiarle però bisognerà attendere alle 21 di questa quando, ad Orta san Giulio, rirà i battenti, anzi le botti, il primo birrificio artigianale del Novarese. A volerlo è un personaggio conosciuto dai giovani soprattutto per le sue glorie sportive: Giuseppe Principe, «Prinz» nell'ambiente degli Mans», un titolo di campione del mondo di Triathlon 40 conquistato a Montecarlo nel 1994, un ottavo posto assoluto a Città del Messico tre anni fa e poi numerosi titoli italiani.

Il tutto accompagnato da alcuni record «locali» quali la traversata a nuoto del lago d'Orta da Omegna a Gozzano in tre ore e minuti, la discesa in canoa del Rodano e, sempre in canoa, la discesa dal lago Maggiore sino a Venezia. Il tutto accompagnato da aneddoti co- l'episodio di Montecarlo quando a consegnargli il Trofeo andò personalmente il Principe Alberto di Monaco che condì la stretta di mano con battute: «Guardi che qui il Principe io!».

Da un però «Prinz» ha però lasciato lo sport agonistico per buttarsi in questa nuova avventura. «L'idea un birrificio artigianale è venuta girando l'Europa - racconta Giuseppe - nei Paesi del Nord sono numerose le birrerie che hanno annesso anche il birrificio. Poi ho avuto la fortuna re a Bolzano il mastro birraio Luciano Lenzi ed insieme ci siamo lanciati nella realizzazione del primo birrificio artigianale della provincia di Novara». Un esempio simile esiste già in Ossola, ad Anzola, dove opera il birrificio «Casa del popolo» ritrovo dei giovani ossolani amanti bionda bevanda. Il laboratorio è annesso al pub «50 per 100» che Prinz possiede da alcuni anni ad Orta e dove da domani sera si potranno gustrae le prime birre made Cusio. «Siamo in grado produrre seimila litri di birra per volta - dice il mastro Lenzi - con sei contenitori da mille litri ciascuno. Questa iniziativa è un omaggio al territorio, tanto la prima birra che spilleremo stasera si chiamerà «ambrata di Orta». Seguiranno la bionda del Prinz e la che si chiamerà «weiss per 100». Le caratteristiche della bevanda sono quelle di essere naturale, integrale additivi. «Per fare la birra vogliono circa due mesi - dice Prinz - pò come prepararsi ad un mondiale. E' quasi un rito che si segue tutti i giorni prima di vederla maturare al punto giusto». E siccome la fantasia non gli manca Prinz ha portato nel suo locale anche la dama-birraia: una dama di un metro quadrato in cui pedine si «mangiano», si bevono, nel senso letterale: le pedine sono sostituite boccali di birra.

Giuseppe «Prinz» Principe, già campione mondiale di Triathlon e protagonista di importanti imprese sportive, a e in canoa, con il mastro birraio Luciano Lenzi nel laboratorio artigianale cusiano. Al debutto di stasera renderà omaggio al territorio spillando per la prima volta l'«ambrata di Orta»

COIROMONTE E SOVAZZA

In Regione la protesta per le Poste

ARMENO. E' arrivata in Regione la protesta degli abitanti di Coiromonte e Sovazza, frazioni di Armeno, per il rischio di soppressione degli uffici postali delle due frazioni. A Coiromonte, l'ufficio postale è stato già soppresso, mentre a Sovazza funziona solo tre ore al giorno. Dei disagi delle due comunità, che insieme superano i quattrocento abitanti, si sono fatti interpreti i consiglieri comunali di An Cesare Valvo, Gianluca Godio e Marco Botta. Hanno presentato un'interrogazione al presidente Enzo Ghigo ed all'assessore alle politiche per la montagna, Roberto Vaglio. «Chiediamo di conoscere il futuro dell'ufficio postale che serve le utenze delle due frazioni, Coiromonte e Sovazza, che, nell'ottica della ristrutturazione in atto presso le Poste Italiane, rischia di essere soppresso - scrivono i consiglieri di An - quando nel documento recentemente concordato tra le Poste e l'assessorato alla montagna veniva espressamente chiesto un piano razionale che penalizzasse i comuni montani». Sovazza solo è facente parte di un comune montano, ma è addirittura sede della Comunità Montana dei Due Laghi. «Abbiamo protestato in più sedi - dice Fabrizio Erba che è di Sovazza, ma si sentiamo abbandonati anche dalle autorità locali. A Coiromonte fervono iniziative per rilanciare la piccola comunità, con un ristorante, una pizzeria, circolo ed un agriturismo. [v.a.]

L'INTERVENTO

Università alla Perrone, un mattone del progetto più ampio per Novara

L'A inaugurazione sede novarese dell'Università Piemonte Orientale rappresenta indubbiamente un fatto storico e per questo sono rammaricato di essere potuto intervenire perché bloccato a Torino da un'importante seduta del Consiglio regionale.

Quello che più mi affascina, però, sono gli scenari futuri che si potrebbero, rectius, si dovrebbero aprire.

Il disegno di Novara secondo polo, capoluogo Piemonte orientale, passa attraverso la creazione di una città universitaria e l'identificazione della nostra città quale punto di riferimento culturale di quest'area.

Certamente l'avvio del progetto tripolare non lasciava presagire nulla di buono in ordine al ruolo guida Novara: difficoltà a staccarsi da Torino, rettorato a Vercelli, strategia che sembrava fatta apposta per chi sperava che, nella divisione, non nascesse un'alternativa forte.

Oggi le cose stanno cambiando, devo dire c'è la consapevolezza che il Piemonte è solo Torino e che Novara e Verbania in Piemonte e non in Lombardia, il percorso è lungo irto di ostacoli.

Restando all'Università, occorre pensare ad una collocazione a Novara di altri corsi di laurea per rispondere alle esigenze del territorio. Quando dico questo non voglio alimentare un conflitto di campanile con Alessandria, semplicemente far notare, appunto, che i molti novaresi che scelgono di iscriversi alla facoltà di giurisprudenza ad esempio, fatalmente vanno a Milano ed abbandonano il Piemonte per la Lombardia.

Andando al progetto generale, diversi sono i mattoni da sistemare e le scelte strategiche da fare per la realizzazione: si pensi alle decisioni urbanistiche collegate al passaggio da Novara dell'alta capacità, allo sviluppo del centro intermodale merci, al collegamento con Malpensa, alla rgia amministrativa tra Città di Novara, Provincia e Comuni.

Quello dell'inaugurazione della Perrone è segnale nella direzione che dicevo, un mattone piantato, forse un piaedificato, come lo sarà la ricezione nelle nostre zone dei programmi di Rai Tre Piemonte e la istituzione di una redazione Rai a Novara, mi sto lavorando anche grazie alla mobilitazione dei sindaci e del Comitato Regionale per la Comunicazione- organismo preposto a livello regionale alla vigilanza nel settore radiotelevisivo.

Non voglio qui dilungarmi, ma un ulteriore mattone a piano è rappresentato dalla Corte d'Appello, con conseguente indotto di uffici, ma soprattutto sviluppo scientifico e culturale.

Da Assessore alla cultura mi viene poi in mente il teatro e la voglia di sfruttare al meglio il Coccia pe far gravitare spettacoli ed interesse.

Mi pare che dopo il 13 vembre - giorno della inaugurazione della sede dell'università - possa cominciare ad intravedere il traguardo.

Roberto Cota, presidente del Consiglio regionale del Piemonte

GIORNO E NOTTE

Briona

Autori da ridere

«Leggere risate» è il ciclo d'incontri promosso dalla biblioteca. Brani di Umberto Eco, Stefano Benni, Carlo Finestra sono letti da Gigi Ferrari. Parte stasera alle 21 in biblioteca. [p. us.]

Oleggio

I «Venerdì musicali»

Al via questa sera i «Venerdì musicali» degli «Amici della musica». Alle 21 alla Casa della Gioventù si esibiscono Matteo Ruffo al violino e Marco Gaggini al pianoforte. [b. c.]

Novara

C'è il «Mistero buffo»

Il «Mistero buffo» di Dario Fo in scena stasera alle 21 al quartiere Nord in via Fara. Sul palco Luca Barcellini e l'associazione «Prodotti tipici». [b. c.]

Montecrestese

Festa brasileira

In programma festa brasiliana stasera all'«Osteria del Gallo Nero» Montecrestese. Appuntamento dalle 22. [m. p.]

Romagnano

E' Natale in parrocchia

Carols nella chiesa corso Risorgomento: alle 21 questa i cori Cai e La Scricciolo propongono brani natalizi. Ingresso libero. [c. m.]

Oleggio

Attori e castagne

Castagnata e show oggi alle elementare Fornaci, 15. Animazione con i «Cera l'Acca» di Tazio Brusa. [c. m.]

San Pietro Mosezzo

Industria «Broken»

Il sound dei Broken Price sarà il protagonista all'Industria road house (ex Palaghiaccio) dalle 22,30 di questa sera. [r. l.]

Cureggio

Il mito di Elvis

Allo Show Time pezzi di Elvis Presley e funk disco anni i Canistracci . Dalle questa sera. [r. l.]

Romagnano

Due band sul fiume

Doppio concerto alla Casa sul Fiume. Dalle 22 di questa si esibiranno i Lucos seguiti Primary Wave. [g. l.]

Romagnano

Paniscia per Cernobyl

«Paniscia di solidarietà» domani per i bambini di Cernobyl. La cena alle 20 alla parrocchia San Francesco. Prenotazioni allo 0321-390200. [b. c.]

NOVARA

LE NOMINE DEL SINDACO

Tredanari presiede le Farmacie

NOVARA. Nuovo consiglio d'amministrazione per l'azienda speciale delle Farmacie comunali. Ieri il sindaco Massimo Giordano ha designato il presidente e i componenti del consiglio. Restano da nominare ancora i vertici dell'azienda dei trasporti Sun e della Sin (ciclo delle acque).

Le Farmacie comunali presiedute da Angelo Tredanari, di An. Del consiglio fanno parte Anna Majotti Uberti (dell'omonima lista, in Giunta con Giordano durante l'amministrazione leghista), Angelo Borgia (ex presidente del quartiere Centro in lista con Città nuova), Roberto Gili e Martino Contardi (entrambi Forza Italia), Fabrizio Poggi (Fi, ex assessore provinciale) e Francesco Arceci (Ds). Data l'incompatibilità, il presidente Tredanari si è dimesso da consigliere comunale.

Dimissioni anche nel consiglio d'amministrazione Centro interportuale merci. Giuliano Raimondo (An) indicato dal Comune ha lasciato l'incarico perchè dipendente della Provincia come Luigi Iorio, pure lui dimissionario. [b. c.]

ARONA

DOMANI A PALACONGRESSI

Premio Zorini per ricordare medico-poeta

ARONA. Si svolgerà domani alle 17 al Palazzo dei Congressi la premiazione della terza edizione del Premio letterario «Gian Vincenzo Omodei Zorini», in memoria del medico scrittore deceduto quattro anni fa. Per la narrativa i finalisti no Attilio Vanoli di Gavirate «Le favole di Acchiappa Nuvole», Giovanni Zannini di Padova «Adamo Ferraris, il medico Garibaldi», Eleonora Bellini di Borgo Ticino con «I sei giorni del sole», Grazia Magnoni Bravetti di Rimini con «La cucina dell'Arzdora dal lunedì al sabato» ed Eugenia Ocello di Grosseto con «Viaggio».

Nella sezione riservata ai medici-scrittori ai primi tre posti Francesco Aulizio di Modigliana, Roberto Curatolo Milano e il brasiliano Sergio Sampaio. Tra i giovani premiati Michele Brusati di Bellinzago, Monica Zanon di Lesa e Roberta Checchi di San Bartolomeo Bosco. Tra gli altri riconoscimenti una targa alla memoria di Mario Bonazzi, giornalista de «La Stampa». [a. b.]

NOVARA

Qualità dell'aria, convegno

Che aria respiriamo? E' il tema della conferenza provinciale sullo Stato dell'Ambiente che si tiene questa mattina dalle all'auditorium del Conservatorio. Intervengono l'assessore regionale Ugo Cavallera, il presidella Provincia Maurizio Pagani e l'assessore Antonio Tenace funzionari dell'amministrazione, Pietro Girò dell'Arpa. Le ultime relazioni, dell'Envitech e del Covest, affrontano le conseguenze sullo smog portate da Malpensa. [b. c.]

VICOLUNGO

Traffico a alternato

E' ripreso a unico alternato il traffico sulla via IV Novembre interrotto dal 27 agosto per lavori. Alcuni cittadini hanno espresso un desiderio: «Il semaforo provvisorio che regola il traffico resti installato vicino all'ufficio postale anche a cantiere ultimato. Il transito auto e mezzi pesanti risulterebbe così rallentato e beneficio pedoni e ciclisti». [r. l.]

NOVARA

Letta illustra la Finanziaria

La Finanziaria 2002: la illustra domani mattina alle 9,30 l'onorevole Enrico Letta, responsabile del settore Economia della Margherita. L'incontro è alla sala conferenze dell'Albergo «Italia» di via Solaroli 8. [b. c.]

VIGEVANO

Condanna per ricettazione

I carabinieri li avevano controllati mentre facevano benzina a un distributore di corso Milano, nelle notte tra il 7 e l'8 giugno '95: il Fiat Uno cui si trovavano risultò rubata tre mesi prima a Milano. Cristian Mores, 26 anni, ed Agatino Delfino, 25, entrambi milanesi, stati condannati per ricettazione a 16 mesi di reclusione e 2 milioni di multa ciascuno. [c. br.]

NOVARA

Industriali e concorrenza

Oggi alle 15,30 in Cavallotti alla sede dell'Associazione industriali si parlerà di «Concorrenza e competitività». ipano Francesco Bellotti, di Confindustria, e il sottosegretario Giuseppe Vegas. [m. g.]

CAVALLIRIO

Arriva l'Irpef comunale

Consiglio domani alle 10 a palazzo di città. All'ordine del giorno la vendita dei terreni comunali per l'allargamento della strada 142 del Biellese seguita dall'istituzione dell'addizionale comunale dell'Irpef nel 2002. In approvazione anche un progetto per una nuova fabbrica. [p. u.]

Perchè lo sviluppo di Macugnaga?

Abbiamo appreso dal vostro quotidiano del novembre scorso la bella notizia che a Macugnaga è stato firmato un prezioso rdo tra enti pubblici nel quale si stanziano circa 13 miliardi a sostegno del turismo. Un'operazione cui va tolto tanto di cappello per chi l'ha ideata, con un doveroso riconoscimento alla Regione che vede nel nostro territorio un punto di forza nel turismo. Ma questa nostra missiva è indirizzata in particolar modo a quei quattro amministratori che hanno avuto la bella pensata di votare contro. E' vero che in democrazia tutto può opinabile e discusso, ma le valutazioni che sono state edotte in questo caso per portare il voto contrario, non posso avere né logica né tantomeno una parvenza dell'attenzione che un pubblico amministratore dovrebbe avere per il suo paese. Macugnaga non ha mai visto tanti investimenti sul turismo come in questi ultimi anni eppure, da buoni conoscitori e frequentatori possiamo fermare che anche questa volta la Perla del Rosa si divide, litiga e non accetta. Ma il boccone amaro proprio non va giù, perché gli opponendum non possono essere persone come il delegato al Turismo della Comunità Monta- un albergatore, maestro di sci, artigiano, le prime persone che come noi devono levarsi il cappello. Ma forse tutto questo è demagogia.

Lettera firmata, Macugnaga

Non scandalizziamoci per il «Va' pensiero»

A proposito del Nabucco rappresentato al Teatro Coccia sarebbe opportuno ricordare che il «Va' pensiero» è diventato il brano simbolo della Lega Nord. Se qualche giornalista locale ha avuto modo di assistere alle manifestazioni leghiste ha potuto notare che il «Va' pensiero» è la colonna sonora della Lega.

Far cantare al pubblico del Coccia il «Va' pensiero» poteva sembrare una forzatura politica ma nella realtà si è solo fatta un po' di confusione tra folclore padano e opera lirica. Niente di male. Per abbiamo assistito a delle situazioni molto peggiori che hanno prodotto solo critiche nonostante i soldi pubblici investiti. Adesso dobbiamo dalizzarci per un «Va' pensiero» di troppo.

M.B., Novara

PRONTO INTERV. EMER. SANITARIA

Novara e provincia: telef. 118.

GUARDIA MEDICA

Novara: telefono 0321 62.60.00; Arona: telefono 0322 51.61; Borgomanero: telefono 0322 81.500; Domodossola: telefono 0324 49.13.34; Oleggio: telefono 0321 96.00.47; Omegna: telefono 0323 86.61.11; telefono 0323 31.844; Verbania (Pallanza): telef. 0323 54.13.18.

FARMACIE

A Novara: **Comunale**, c.so Trieste, 41 tel. 0321 69.20.17 (apertura dalle 8,45 20,15 continuato; dalle 12,30 15,15 e battenti chiusi, con obbligo ricetta medica urgente e diritto addizionale di L. 3000) e **Fadela**, c.so 23 marzo, 20 tel. 0321 62.02.80 (apertura con orario notturno dalle 8,45 alle 8,45 giorno seguente, dalle 21,30 alle 8,45 e chiusi, con obbligo ricetta medica urgente e diritto addiz. di L. 7500).

Per tutta la provincia, la reperibilità notturna sarà su chiamata, dietro presentazione di ricetta mediche urgenti.

Cameriano: *Rinaldi*, via Matteotti, 1/a tel. 0321 87.91.75.

Cameri: *Comunale* via Baracca, tel. 0321 51.81.15.

Lesa: *Passirani*, via G. Carcano, tel. 0322 72.41.

Momo: *Beguzzi*, via Magistrini, tel. 92.60.33.

Gattico: *Farchini*, via Roma, 34 83.81.55

Gargallo: *Sbondrini*, via Marconi, 10 tel.

Vertemate (Intra): *Preti*, via 25 aprile, tel. 0323 40.31.75.

Stresa: *Giuliano*, lg.lago, 40 tel.

Fetenasco: *Viganò*, Roma, 29 0323 89.302.

Cannobio: *Antica del lago*,p. Angelo Custode, 18 tel. 0323 70.139.

ra: *Bizzarri*, via Provinciale, tel. 0324 35.221.

Ornavasso: *Ciana*, via A. Di Dio, 29 tel. 0323 83.71.42.

Santa Maria Maggiore: *Zanaria*, via Matteotti, 45 tel. 0324 95.018.

IN OMEGNA (VB)
zona industriale
porzione capannone
da mq. a mq. 1000
Tel. 0323.883568
335.5341441 335.7501850

PK
publikompass
PUBLITIME Agenzia Pubblicompass spa
Corso Cavour, 13 - 28100 NOVARA
Tel 0321.33.341 - Fax 0321 623.035

Azienda commerciale, leader settore per sviluppare propria rete vendita selezione
5 VENDITORI (anche prima esperienza)
25/40, bella presenza e buona dialettica, licenza media e automuniti.
3 RESPONSABILI VENDITA
(con esperienza di vendita)
25/45, diplomati, capaci di gestire e guidare venditori, responsabili dello sviluppo del territorio assegnatogli.
Retribuzione a contratto di sicuro interesse. guadagni superiori alla media.
Per un colloquio preliminare, presentarsi venerdì 23 novembre
ore 13,30 alle ore 18,30
presso l'Hotel "La Bussola"
Via Boggiani - Novara
(dietro iperstore)

LAVORO TEMPORANEO
Il lavoro che vuoi.
ASSUME
A Borgomanero
10 OPERAI GENERICI 20/40 anni, militesente, disponibilità a lavorare su ciclo continuo (3 + 2). Durata contratto: 3 mesi con possibilità assunzione a tempo indeterminato. Zona: Cressa.
ADDETTE ALLE VENDITE 18/26 per importante catena di negozi. Durata contratto: 2 mesi con possibilità di assunzione a tempo indeterminato. Zona: Romagnano Sesia (NO)
OPERAI militesenti importante industria. Durata contratto: 2 mesi possibilità assunzione a tempo indeterminato. Zona: Prato Sesia.
GESTIONALI/LOGISTICA militesenti per importante industria. Durata contratto: 8 mesi con possibilità di a tempo indeterminato. Zona: Romagnano
A Verbania
1 REPARTO con conoscenza disegno e utilizzo strumenti di misurazione. Durata contratto: 2 mesi con possibilità di assunzione a tempo indeterminato. Zona: Verbano Cusio Ossola
MANUTENTORI ELETTRICI E MECCANICI con patente C. Durata contratto: 2 mesi con possibilità di assunzione a tempo indeterminato. Verbano Cusio Ossola
MECCANICI anche prima esperienza. Durata contratto: 2 mesi con possibilità assunzione a indeterminato. Zona: Verbano Cusio Ossola
2 Durata contratto: 2 mesi con possibilità assunzione a tempo indeterminato. Verbano Cusio Ossola.
A
5 CUCITRICI esperienza sulla Lycra. Durata contratto: 8 mesi. Galliate.
5 CUCITRICI esperienza macchina piana-rettilinea-due aghi-taglialacca. contratto: 8 mesi con possibilità di proroga. Zona: Ghemme
con esperienza, contratto: 8 con possibilità di proroga. Zona: Novara e limitrofi
PANIFICATORI con esperienza, automuniti. Durata contratto: 8 con possibilità di proroga. Zona: Magenta e limitrofi
2 con esperienza, automuniti. Durata contratto: 1 mese con possibilità di proroga. Zona: Magenta e limitrofi
PRESENTARSI IN ORARIO UFFICIO OPPURE INVIARE IL CURRICULUM A:
GENERALE INDUSTRIELLE ITALIA SPA
www.generaleindustrielle.it

Vieni a scoprire le fantastiche offerte di Digital Sound

ACER V755
+ Carta Omnitel Ricaricabile con 50.000 lire* di traffico incluso a 249.000 lire*

ERICSSON T29
+ Carta Omnitel [illegible] con 50.000 lire* di traffico incluso a 349.000 lire*

Fino al 24 novembre la Carta Omnitel Ricaricabile costa la metà.

NOKIA 3330
+ Carta Omnitel Ricaricabile 50.000 lire* di traffico incluso a 399.000 lire*

NOKIA 8210
+ Carta Omnitel Ricaricabile con 50.000 lire* di traffico incluso a 499.000 lire*

E se ricarichi subito 50.000 lire*... AVRAI UNO SCONTO DEL 20% SUGLI ACCESSORI

digitalsound

VERBANIA INTRA - Piazza San Vittore, 4
Tel. 0323.408011 - Fax 0323.586112

GRAVELLONA TOCE - Corso Milano, 188
Tel. 0323.846803 - Fax 0323.864431

DOMODOSSOLA - Piazza Cavour, 12
Tel. 0324.482001 - Fax 0324.200212

omni ONE
Da noi puoi ritirare i tuoi premi Omnione

omnitel
vodafone

TERRANO. ANCHE GLI AUTOCARRI FANNO I FUORISTRADA.

Nissan Terrano SW. Immatricolato come autocarro il risparmio è garantito.

Se [illegible] l'auto anche per lavoro, da oggi ti conviene lavorare con Nissan Terrano SW 5 posti commerciale. Infatti Nissan Terrano Station Wagon è il primo 4x4 che nasce direttamente immatricolato come autocarro. I vantaggi sono unici: il costo di acquisto del tuo fuoristrada sarà deducibile [illegible] restrizioni [illegible] potrai risparmiare su bollo e assicurazione. Inoltre è sempre disponibile anche Terrano 3 porte immatricolabile come autocarro.

NISSAN

Venite a provarla da:

AUTO KRONOS
[illegible] PIETRO [illegible] (NO) V.le dell'Industria, 43 Tel. 0321.468282

Togna auto
[illegible] CORTE [illegible] (VB) Via Novara, 1/18 [illegible]

INCONTRI (E POLEMICHE) SULLA LEGGE CHE DA GENNAIO RICONOSCE SCONTI SUL PIENO DI BENZINA

Bognanco si riavvicina al confine

Con Beura nella seconda fascia del bonus

Carlo Bologna
VERBANIA

Bognanco e Beura risalgono dalla terza alla seconda fascia del bonus fiscale sull'acquisto di benzina. Da lire al litro entrano corridoio delle 200 lire. L'assicurazione è stata data ieri dal consigliere regionale Valerio Cattaneo, relatore del disegno di legge firmato da Ettore Racchelli, nel la riunione amministratori funzionari dei Comuni che è seguita a quella dell'altra sera con i gestori. Il sindaco di Bognanco Giuseppe Maccagno sorride: «Aspetto comunque di vedere il provvedimento nero su bianco».

Nella riunione a Palazzo Flaim, alla quale sono intervenuti anche il consigliere Cesare Valvo e l'assessore Pichetto, comunque state ribadite alcune perplessità. Il vicesindaco Verbania Giuseppe Grieco si è guadagnato così gli applausi della sala: «Le incombenze relative al bonus fiscale, partire preparazione delle schede per ogni beneficiario, comporteranno l'utilizzo di un dipendente tempo pieno solo per questo. Pensate anche a questo aspetto e, se potete, veniteci incontro». «L'autocertificazione può alleggerire questo compito - ha risposto un funzionario della Regione - per i controlli ci sarà la Finanza». Pierfranco Midali, sindaco Viganella, è tornato sul problema delle distanze dal confine per i piccoli comuni montani: «Il primo distributore di benzina a servizio del nostro paese a Villadossola, da lì bisogna calcolare la distanza dal confine nostro Municipio». «Approfondiremo» è stata la risposta di un possibilista Cattaneo, protagonista ieri di un'accesa battaglia i Giuliana Manica e Marco Travaa colpi di comunicati.

I ds chiedono una verifica delle fasce, il raddoppio della cifra minima da 50 a 100 lire al litro, la rapida sostituzione del meccanismo bonus con lo sconto diretto alla pompa. rivendicano l'impegno per la legge: «l'abbiamo presentata per primi Il capogruppo azzurro denuncia «Bugie», proprio la B maiuscola: «La prima proposta fu di Fi, poi della Lega, infine dei Ds. Per quanto riguarda lo sconto non può mai superare il differenziale effettivo tra il prezzo italiano e quello dello Stato confinante. Oggi è inferiore a 200 lire».

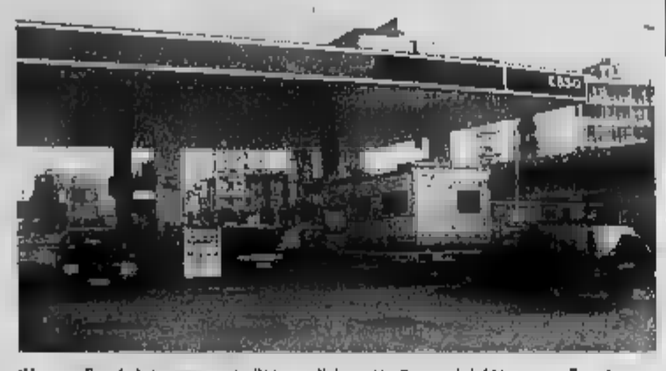
Il bonus fiscale interessa tutto il Vco e diciassette Comuni del Novarese fino Arona

GAIA HA SEDICI ANNI, APPELLO VIA INTERNET DEI GENITORI: «AIUTATECI»

E' scomparsa da un mese ragazza di Pieve Vergonte

Balducci
PIEVE VERGONTE

Manca da casa da oltre un mese e mezzo e per avere sue notizie i genitori hanno lanciato un accorato appello via Internet per sapere se qualcuno può averle vista.

Un via e-mail, di foto, dati e annunci per avere notizie di Gaia, la loro figlia sedicenne che, scrivono, manca casa dall'inizio di ottobre.

Purtroppo Gaia Farraris, una giovane studentessa di 16 non c'è traccia. I genitori pensano essere stata attdalle invitanti promesse un amico, che l'ha portata con sè, lontana da casa dove ancora l'attendono con .

I familiari di Gaia hanno così lanciato il loro appello con un serie di messaggi di posta elettronica, invitando le persone alle quali l'hanno inviato, a spedirlo a loro volta ad altri conoscenti nella speranza che il tam-tam elettronico possa aiutarli a ritrovare la loro figlia.

Sul messaggio appare chiaramente la foto della ragazza, anche per il momento i familiari chiedono di non pubblicarla sui giornali. «La stiamo cercando disperatamente -scrivono-. Presumiamo possa essere in compagnia di un uomo di 27 anni, di professione cuoco». fanno anche il nome, sostenendo che «potrebbe averla a seguirla che costui le impedisce di comunicare con noi».

«Siamo molto preoccupati -aggiungono nel loro messaggio-ed abbiamo bisogno di aiuto. Se qualcuno dovesse vedere questi messaggi ci contatti subito allo 0324-86455. Vi ringraziamo per il vostro aiuto».

Gaia sarebbe sparita una mattina di ottobre, dopo uscita di casa per recarsi a scuola a Domodossola. C'è chi avrebbe segnalato la presenza di Gaia in Spagna. I parenti sono partiti alla volta di Barcellona la loro ricerca non ha avuto esito: dalla ragazza, nessuna traccia. Da qui la decisione di utilizzare Internet per le ricerche.

SERVONO 160 MILIONI. I CORSI PER DIVENTARE SARTI, FABBRI, FALEGNAMI

Una scuola per i bimbi dell'Etiopia

L'iniziativa di padre Bello sostenuta dal Centro Aiuti di Mergozzo

MERGOZZO

Non solo assistenza ma anche formazione professionale per dare un futuro ai bambini orfani.

E' l'ambizioso ma non irrealizzabile progetto che il Villaggio Madonna della Vita Addis Abeba, in Etiopia, si propone. Così, durante breve permanenza in Italia per un intervento chirurgico, padre Roberto Bello ha lanciato un appello che spera, con l'imminente arrivo del Natale, possa andare segno: raccogliere 160 milioni di lire per costruire la scuola arti mestieri.

«Per realizzare questo sogno -spiega padre Roberto Bello, friulano, da oltre 51 anni missionario in Etiopia- dobbiamo costruire un capannone di circa metri quadrati che diventerà scuola per i, sarte, meccanici, falegnami, fabbri». «Il problema -aggiunge- è di un lavoro ai ragazzi che ospitiamo nel Villaggio. Bambini che accudiamo direttamente, compresi quelli che grazie ai benefattori vengono adottati distanza. La scuola permettere loro restare qui anche dopo i 13 anni, imparare un mestiere ed evitare il rischio che, lasciato il Villaggio, diventino preda della delinquenza».

L'iniziativa di padre Bello sorretta dal Centro Aiuti per l'Etiopia che dall'83, quando venne creato da Roberto Rabattoni, sostiene le iniziative dei padri missionari attraverso la realizzazione di progetti e opere benefiche a favore di centinaia di bambini. Un Centro che ha permesso in questi 18 di raggiungere il record 10 mila adozioni a distanza grazie all'opera incessante dei quasi 100 volontari che ruotano attorno all'associazione Onlus di Albo di Mergozzo alla quale ci si può rivolgere dalla domenica al venerdì dalle alle 18 (tel.0323-880216). [re. ba.]

OGGI A VILLA PARIANI

Effetti urbanistici del piano idrogeologico del Po

VERBANIA. Gli effetti degli adeguamenti sulla pianificazione urbanistica indotti dal piano di assetto idrogeologico bacino del fiume Po dopo la recente delibera del Comitato dell'Autorità di Bacino, argomento di un incontro in programma oggi alle a Villa Pariani di Intra. Lo promuove l'Unione Industriale del Vco con Regione Piemonte e Federazione delle Associazioni Industriali del Piemonte. Dopo gli interventi dei presidenti dell'Unione, Giuseppe Polli, dell'Ance Vco, Porini, e della Provincia, Ivan Guarducci, presentano la delibera Arturo Bracco, Pietro Gamellaro, Piero Golinelli, Gianni Martino, Livio Dezzani, Claudio Musumeci. [s. r.]

DOMODOSSOLA, SENTENZA DEL CONSIGLIO DI STATO

Nosere, la Saia ha vinto la battaglia degli oneri

Il Consiglio di Stato ha riconfermato la condanna che il Tar di Piemonte aveva comminato al Comune di Domodossola per la vicenda degli oneri di urbanizzadell'area Pip di Regione Nosere.

«Il Consiglio di Stato -spiega il presidente della Saia, Massimo Nobili- ha respinto la richiesta di sospensiva della sentenza del Tar, richiesta che era avanzata dal Comune domese ostinatosi nell'insistere su posizioni penalizzanti nei confronti degli operatori». La vicenda riguarda l'area di insediamenti produttivi all'ingresso città, gestita ed attuata dalla Saia che ha realizzato opere di urbanizzazione con un onere superiore ai 2 miliardi. «Ma il Comune -ricorda Nobili- ha lasciato scadere il piano senza preoccuparsi rinnovo ed poi preteso, per le costruzioni e gli ampliamenti successivi, il pagamento degli oneri di urbanizzazione quando questi non erano dovuti perchè già previsti costi di acquisto delle aree. Cosa che avevamo più volte cercato di far comprendere all'Amministracomunale». Una decisione che dal Comune di Domodossola sostenevano coerente con le disposizioni di legge alle quali s'era attenuto la Divisione urbanistica del Comune. [re. ba.]

PRESENTAZIONE DEL LIBRO CON IL CORO LA PIANA

L'omaggio a Carlo Rossi domani ai Caffè letterari

«Il racconto, in fondo è un invito a meditare sulla vita» nota il canonico Claudio Mariani nella prefazione a «Gente del belvedere». Il libro da Carlo Rossi per i tipi di «Alberti Libraio Editore» uscito nel 1999. Il volume è proposto per il secondo appuntamento dei «Caffè letterari», stasera alla Sala Resistenza di Via Albertazzi a Pallanza. Racconti, memorie, schegge di vita quotidiana vissuta con vitalità e forza dall'autore profondamente legato alla sua terra, gente dei paesi del Verbano, alla famiglia. Dal bisnonno, ai nonni, i vecchi zii le loro vita dalle quali giungono molti spunti per tratteggiare i contorni di tante narrazioni. Ne dà voce affetto, scioltezza simpatia Carlo Rossi in 290 pagine dove respirano antichi sapori e si vedono immagini che riportano a passati dei quali spesso possiamo avere nostalgia. Nato a Suna da padre sunese e madre intrese, L'autore trasmette nelle sue pagine i caratteri della gente di lago, i divertimenti, le passioni, gli impegni.

Con dovizia sono elencati con e cognome tutti i volontari che dal 1996 al 97 lavorarono per restaurare la «Chiesuola Pellegrino» in cima al Monterosso. Da sempre uno dei segni più profondi della gente di Suna. Questo piacevole clima d'amarcord si potrà rivivere stasera alle 21, con presentazione volume da parte di Silvia Magistrini e i canti Coro «La Piana» del quale Carlo Rossi stato i più assidui sostenitori e componente sino alla sua prematura scomparsa avvenuta lo scorso anno. [p.cr.]

EDITO DA «INTERLINEA»

Oggi Novara debutta il nuovo libro di Mazzi

NOVARA. Debutto per «Quando abbaiava la volpe», il nuovo libro dello scrittore vigezzino Benito Mazzi. Pubblicato dall'editrice Interlinea nella collana Nativitas, una preziosa raccolta di racconti cui quaranta valligiani fra i 37 e i 94 anni rievocano i Natali tempo in uno straordinario co di autentiche testimonianze popolari alpine.

Oggi alle 18 Mazzi sarà presentato da Roberto Cicala nella sala conferenze della Biblioteca Negroni di Novara, prima tappa di un tour, sempre arricchito dalla proiezione di immagini storiche, che l'8 dicembre toccherà Santa Maria Maggiore, il 12 Varallo Pombia e il 14 Domodossola, con l'intervento dello storico novarese Angelo Del Boca. [p. ben.]

IN BREVE

Crolla un balcone in Mameli

Attimi di paura in Mameli quando dal secondo piano del Palazzo delle Beccherie, sopra negozio Benetton, è crollato il parapetto di un balcone. Il danno causato dagli operai che stanno sistemando le luminarie. Sono intervenuti i vigili del fuoco e i vigili urbani. [f. ru.]

DOMODOSSOLA

Convegno sulla montagna con studiosi della Cattolica

Si apre domattina, alle 9, al Sacro Monte Calvario il convegno sulla montagna organizzato dal Centro Studi Valdossola con l'Università Cattolica di Milano. parla dello sviluppo economico compatibile l'ambiente. [f. r.]

Oggi in via Repubblica vige il divieto di transito

Oggi, per posare nuovi dossi antitraffico, vietata la circolazione nel tratto di via Repubblica tra via Mondovì e via Battaglione Intra dalle 8,30 alle 12 e dalle 13,30 alle 18. [f. r.]

VILLADOSSOLA

La Fabbrica, il posteggio chiude per atti vandalici

Chiuso per atti vandalici il posteggio sotto il Centro Culturale «La Fabbrica». Nei giorni scorsi alcuni teppisti hanno distrutto l'impianto di illuminazione del posteggio coperto, strappando neon e fili. [re. ba.]

VILLADOSSOLA

«Famiglia verso il futuro» Esperienze a confronto

«La famiglia verso il futuro»: è il convegno in programma domani e domenica a La Fabbrica di Villa organizzato da Alternativa A. I lavori inizieranno alle 9,30. Nel pomeriggio approfondimenti di gruppo. Interverranno Pier Paolo Charmet e Don Sergio Chiesa. [f. r.]

PREMOSELLO

Camion contro un'auto Ferito padre e bimba

Sono all'ospedale di Domodossola padre e figlia che viaggiavano a bordo dell'auto che ieri si è scon un a Premosello. Le loro condizioni non sono gravi. Sul posto carabinieri, vigili del fuoco 118. [f. ru.]

«STORIA NEL FUTURO» AL FORUM

Le strategie dei trasporti nella Confederazione elvetica illustrate dal cusiano Carera

Terzo appuntamento stasera alle 21 Forum Omegna con gli incontri «la Storia nel futuro». All'appuntamento di stasera è stato invitato Mario Carera, collaboratore personale Presidente della Confederazione Svizzera e Ministro dei Trasporti. Il tema dell'incontro verte proprio sulla politica dei trasporti attraverso l'arco alpino Carera, che è origine cusiana, il era Pettenasco la nonna della Colma di Cesara, tratterà argomenti legati alla politica dei trasporti nella regione alpina. Temi quanto mai di attualità dopo la tragedia del san Gottardo nell'ottica del sistema trasporti su rotaia che interessa in modo particolare le province del Vco e di Novara. «Quello di stasera è incontro importante - dice Lino Cerutti che Paolo Marenco organizza il ciclo de «La Storia nel futuro» - perchè con Carera si analizzare le strategie del futuro del trasporto nell'ambito della globalizzazione». [v. a.]

Mario Carera

IL CONCERTO STASERA A OMEGNA

Le note della fisarmonica di Sergio Scappini dedicate alla pace ed Emergency

OMEGNA. Concerto per la Pace questa sera alle nella chiesa parrocchiale di Omegna. Protagonista sarà il campione mondo di fisarmonica Sergio Scappini che interpreterà brani repertorio classico e moderno di grandi autori. In cartellone infatti c'è la celebre Toccata fuga in Re minore Bach, ma anche i tanghi di Astor Piazzolla, l'indimenticabile colonna sonora di «Amarcord» scritta da Rota per l'omonimo film di Federico Fellini e poi brani Beltrami, di Ragtime vari autori. Per gli amanti della musica lirica Scappini ha riservato un'autentica sorpresa: l'interpretazione di pezzi di Puccini Leoncavallo. Lo spettacolo è stato voluto dalla Comunità Montana Cusio Mottarone in collaborazione con la Parrocchia di Omegna ed il coordinamento territoriale del Vco di Emergency. A quest'ultima devoluti eventuali offerte che serviranno Emergency ed il medico Gino Strada in questi impegnato nell'ospedale italiano di Kabul. [v. a.]

Sergio Scappini

Teatro Sociale Omegna
COMUNE DI OMEGNA
OMEGNA PALCOSCENICO

Martedì 27 novembre 2001, ore 21
MADDALENA CRIPPA
in
SBOOM!

"non dimenticherò mai quella notte al Real Fini... avevo acceso RAI 2 per un capolavoro: una donna straordinaria, Maddalena Crippa, interpretava Sboom!, *mezzo secolo di storia milanese ed italiana raccontando, denunciando e cantando Jannacci, De André, Tenco. Era bastato un televisore di media grandezza per trasformare una malinconica notte solitaria in un paio d'ore d'emozione".*
Edoardo Raspelli, La Stampa, sabato 17 novembre 2001.

Biglietti: Intero L. 22.000
Ridotto L. 16.000

Informazioni e prenotazioni: tel. 0323 868428/887234

Andrò su Marte.

E' nata un'idea di forza: la Nuova Polo. Nuova nelle accresciute dimensioni, nel design affascinante, negli interni sofisticati e nell'abitacolo più spazioso e confortevole. Soprattutto, una nuova sicurezza: più resistenza agli impatti laterali, servosterzo e ABS di serie, airbag frontali "full size" e laterali, saldature potenziate al laser e maggiore rigidità torsionale. Anche la scelta è più ampia: quattro differenti versioni e una vasta gamma di motorizzazioni benzina e diesel.

Nuova Polo
Ti fa sentire più forte.

Polo: 1.9 SDI 64CV; Polo Comfortline: 1.2 64 CV; 1.4 75 CV; 1.4 TDI 75 CV; 1.9 SDI 64 CV; Polo Trendline: 1.2 64 CV; 1.4 75 CV; 1.4 TDI 75 CV; Polo Highline: 1.9 TDI 100 CV. A partire da € 11.990,00 - L. 23.215.885 (IVA incl., escl. IPT).

Venite a provarla dal Concessionario Volkswagen:

Vi aspettiamo Sabato 24 e Domenica 25

AutoArona

ARONA (NO) • Via Monte Blanco, 5
Esposizione - Vendita: (0322) 24 20 89 - Fax 4 82 37
Assistenza: (0322) 24 12 22 - Fax 4 49 05
Ricambi: (0322) 4 82 90 - Fax 4 49 05

RIVENDITORI AUTORIZZATI

AUTOCALVI s.n.c.
Omegna (VB) • Via Tre Cascine, 1/A • (0323) 86 36 80 - 86 22 54

NUOVA AUTO VCO di Grieco
Esposizione - Vendita - Assistenza - Ricambi:
Trontano (VB) • Via L. da Vinci, 28/A • (0324) 24 39 28 - Fax 24 39 38

GARZOLI & BATTAGLIA s.n.c.
Verbania • Via Muller, 36 - Fraz. Intra • (0323) 40 28 84

OFFICINE AUTORIZZATE CON RIVENDITA

FREGONARA RICCARDO e C. s.n.c.
Borgomanero (NO) • Via Giardini, 12 • (0322) 8 27 76

GILARDETTI MARIO
Domodossola (VB) • Via Sempione, 45 • (0324) 24 37 74

selecar

NOVARA
Via E. Mattei, 44 - (0321) 41 33 300
Assistenza: (0321) 41 33 400
Ricambi: (0321) 41 33 700

RIVENDITORI AUTORIZZATI

DALLONI s.r.l.
Galliate (NO) • Via Ticino, 121 • (0321) 80 79 62

OFFICINE AUTORIZZATE CON RIVENDITA

ITALAUTO di ZANOTTI A.
Vendita: Novara • C.so della Vittoria, 7 • (0321) 39 27 56
Assistenza: Via S. Francesco d' Assisi, 16/D • (0321) 62 61 84

QUARTIERI RINALDO
Trecate (NO) • Via Verro, 68 • (0321) 7 43 19

TOSONE FERNANDO
Grignasco (NO) • Via A. Volta, 40/A • (0163) 41 81 93

I FONDI STRUTTURALI INTERESSANO TUTTI I COMUNI DELLA PROVINCIA DEL VCO

«Rispondiamo alla sfida che l'Europa ha lanciato»

La sala del Tecnoparco gremita di amministratori (nella foto) al mattino. Al pomeriggio è stata la volta degli imprenditori

VERBANIA

«E' un'occasione per il Piemonte ma soprattutto per il nostro territorio. L'Europa ci chiede di diventare europei, protagonisti dello sviluppo. E noi dobbiamo rispondere». Il presidente Ivan Guarducci, sottolineando il ruolo di coordinamento della Provincia, cerniera tra la Regione e l'Europa, lancia una sfida agli amministratori e agli imprenditori che ieri, mattina e pomeriggio, hanno affollato la nuova sala multimediale del Tecnoparco per conoscere meglio le opportunità racchiuse nella sigla Docup che, svelata, significa Documento unico di programmazione per il 2000-2006. Ci sono in ballo un miliardo e mezzo che faranno raddoppiare, sempre in termini di euro, gli investimenti.

I fondi strutturali per le aree a riconversione industriale e rurale e per il sostegno transito-

Alta Capacità, Malpensa e Olimpiadi tra le chiavi per consolidarsi sul mercato internazionale

ricadono su tutto il territorio del Vco. Un'unità che dovrebbe costituire la marcia in più per raggiungere l'obiettivo. «Tanto più - ha sottolineato l'assessore regionale Ettore Racchelli - che Alta Capacità ferroviaria, collegamento con Malpensa e Olimpiadi del 2006 ci propongono uno scenario di grande interesse per diversificare le attività d'intervento». La grandi opere e i grandi eventi sportivi sono una chiave per aprire la porta dei mercati internazionali, dove peraltro il made in Italy gode già di consolidati consensi. Bisogna fare di più. Ecco l'idea, ancora allo studio, di presentare il sistema della piccole e medie imprese piemontesi sulle piazze delle capitali europee.

Gli obiettivi del «Docup» sono stati ricordati anche dall'assessore Gilberto Pichetto agli imprenditori: «Internazionalizzazione, qualificazione e sostegno di sistema, sviluppo locale e valorizzazione del territorio, coesione sociale». Nel dibattito sono intervenuti l'assessore provinciale Arturo Lincio e il consigliere regionale Cesare Valvo che ha seguito da vicino la preparazione del Documento.

Non c'è tempo da perdere. I bandi per le imprese private partiranno dal 10 dicembre, per le Amministrazioni pubbliche dal 1 febbraio 2002. Si chiuderanno quando le risorse saranno esaurite. Per i piccoli Comuni si sta mettendo a punto un sostegno economico alla progettazione. [c. bo.]

INCONTRO CON DIRIGENTI E AMMINISTRATORI DI COMUNI E COMUNITA', PROPOSTE DA PROVINCIA E REGIONE

Poste montane, timidi spiragli

Il sindacato pensionati: «Contratto da rivedere»

Filippo [illegible]

VERBANIA

C'è disponibilità a sostenere l'attività degli uffici postali nei comuni montani.

E' emerso nel corso dell'incontro organizzato dalla Provincia del Vco al Tecnoparco che ha visto di fronte i rappresentanti di Comuni e Comunità montane.

Con loro c'erano pure l'assessore alla Programmazione Economica, Tiziano Iacchini, il direttore della filiale verbanese delle Poste Italiane, Claudio Circassi, il responsabile del servizio Banco Posta, Giancarlo Zirollo ed il funzionario dell'assessorato regionale alla Montagna, Osvaldo Favale. Da parte di tutti la volontà di riaprire gli uffici postali chiusi nel caso in cui i volumi di attività rientrino negli standard stabiliti dall'azienda. Ha detto Circassi: «Tutti i provvedimenti adottati, nell'intento di coniugare gli interessi della cittadinanza le nostre esigenze organizzative, sono naturalmente reversibili se nel prossimo futuro dovessero modificarsi le condizioni che le hanno determinate».

Favale ha confermato l'impegno della Regione di andare incontro alle necessità di Comuni e Comunità montane: «Ci sarà senz'altro il nostro sostegno - ha detto -. Per questo auspichiamo un'effettiva e costruttiva collaborazione tra le Poste e gli Enti locali. Un tavolo di discussione potrebbe agevolare la definizione di accordi e soluzioni che tengano conto delle esigenze del territorio. E' necessario anche attraverso la revisione del ruolo delle Poste in alcune realtà».

L'assessore Iacchini ha giudicato positivo il dialogo che si è instaurato tra le parti: «Tutti - ha detto Iacchini - hanno espresso soddisfazione per questa possibilità di confrontarsi attorno a un tavolo. E' un impegno che ci siamo assunti e cercheremo di onorarlo al meglio. Sono sicuro che alcuni problemi troveranno una soluzione. La Provincia - ha annunciato - nei prossimi giorni presenterà una serie di proposte per convenzionarsi con le Poste. L'obiettivo è quello di individuare e realizzare servizi turistici e commerciali, un progetto che senz'altro può incrementare l'attività delle Poste che potrebbero rivedere così alcuni tagli già programmati degli sportelli.

Meno positivi i toni dei pensionati che aderiscono a Spi-Cgil, Fnp-Cisl e Uilp-Uil che auspicano, invece, un tavolo di concertazione che sospenda la chiusura degli uffici postali messa in atto dall'azienda. Per questo in un documento fanno appello alle segreterie nazionali e regionali dei loro sindacati affinchè ci sia «un intervento politico» per rivedere il Contratto programma che si baserebbe, secondo loro, su parametri economici e finanziari e non sugli interessi delle popolazioni montane.

TEORIA E PRASSI A DISPOSIZIONE DI CHI OGGI DIFENDE LA LEGALITA' IN DIVISA

«Creeremo gli agenti nonviolenti»

A Verbania la presentazione della proposta di legge dei Verdi

Verbania tiene a battesimo la proposta di legge per la formazione delle forze dell'ordine secondo i principi e la prassi della nonviolenza. La prima assemblea-dibattito organizzata in Italia sull'argomento si svolge stasera alle 21 nella sala consiliare di Palazzo Flaim a Intra, su iniziativa del Coordinamento Verdi del Vco e in collaborazione con il Gruppo consiliare regionale. «La presentazione di questa iniziativa di legge è ormai prossima - dichiara l'esponente locale dei Verdi Paolo Caruso -. Essa si propone di formare e addestrare le forze dell'ordine alla conoscenza e all'impiego di valori, tecniche e strategie che ispirano i principi della nonviolenza. I metodi e le tecniche operative proprie di questa teoria-prassi verrebbero messe a disposizione di chi è impegnato nel delicato e fondamentale compito di difesa della legalità».

L'iniziativa parte dal «Centro di ricerca per la pace» di Viterbo ed ha già ottenuto finora attenzione e disponibilità da parte di numerosi parlamentari appartenenti a diverse forze politiche. Il senatore Achille Occhetto in particolare si è dichiarato disponibile ad essere il primo firmatario del testo, che è giunto alla sua stesura definitiva. L'incontro in programma a palazzo Flaim viene introdotto dall'onorevole Laura Cima, del Gruppo Verdi alla Camera, membro della Commissione Esteri e firmataria della proposta di legge. Intervengono il responsabile locale dei Verdi Davide Melodia, il dirigente nazionale del Siulp Gabriele Ghezzi e il giornalista Gianni Barbacetto, della redazione del settimanale «Diario». [s. r.]

AL REGINA PALACE HOTEL

Con arie di Rossini e «voci» del Rotary aiuti per il Burundi

STRESA. Cena e arie di Rossini per raccogliere fondi da devolvere all'istituenda facoltà di informatica all'Università di Kiremba, in Burundi. E' stata accolta con successo l'iniziativa del Rotary che l'altra sera ha riunito il Regina Palace i Club di Arona, Novara e Valticino, Borgosesia, Pallanza-Stresa e Casale Monferrato, presente il governatore del distretto Franco Grasso. Applausi convinti al Coro da camera del Rotary Club Valticino Novara, diretto da Alberto Veggiotti, che si è avvalso di solisti diplomati al Conservatorio «Cantelli». [p. ben.]

IL DIBATTITO

Il nuovo ospedale da 150 miliardi risolverebbe davvero i problemi?

Apriamo un dibattito sul nuovo ospedale del Vco. Gli interventi vanno inviati alla redazione de La Stampa di Verbania, via San Vittore 11 (fax 0323 403650; e-mail: verbania@lastampa.it)

LA prima cosa seria da fare, affrontano il futuro della sanità nel Vco, è cercare di non farne occasione di propaganda o polemica politica come purtroppo si è fatto di recente.

Ciò premesso, occorre chiarirsi bene sui tempi e i diversi concetti di ospedale nuovo, ospedale unico e - dulcis in fundo - «ospedale modello» perché abbiamo un problema di programmazione futura ma anche di gestione dell'oggi. Senza preconcetti, quindi, vediamo le alternative.

Innanzitutto se il governo è davvero disponibile a dare fondi speciali per l'ospedale modello va detto che - almeno ad oggi - la condizione sembra dover essere la chiusura di ogni altro ospedale pubblico nel Vco e questa faccia della medaglia va pur spiegata alla gente.

Marco Zacchera, deputato di An

Ma l'ospedale modello (e unico) che costerebbe sui 150 miliardi (di cui solo una parte eventualmente disponibile) risolverebbe tutti i problemi?

Se fosse una struttura solo per malati acuti ed urgenze (e costerebbe molto di più) servirebbero poi altre strutture per le degenze post-acute con il rischio di dover sostenere altri costi ed il venir meno delle motivazioni di partenza.

Inoltre, se struttura unica deve essere, non si può non tener conto di dove localizzarla coinvolgendo in qualche modo la pubblica opinione: questo non per spingere al campanilismo, che è l'abc della democrazia.

Può essere comunque una proposta valida e moderna, ma abbiamo ancora troppe incertezze per dire sia senz'altro la migliore.

L'alternativa? Manteniamo i due ospedali attuali continuando ad investire a Domo sulle strutture elevando la qualità dei reparti e dei servizi chiarendo bene che il San Biagio (che continuo a pensare dovrebbe diventare quello «provinciale» per una serie di obiettive necessità territoriali) non potrà però essere complementare a quello di Verbania. Parte delle strutture verbanesi potrebbero già oggi essere cedute in convenzione a privati, ma quello che dovrebbe fare un vero salto di qualità, anche nella mentalità di chi vi opera.

Avremmo così due ospedali «nuovi» nelle strutture, integrati, ma la spesa sarebbe molto minore con a disposizione quindi fondi ingenti per le attrezzature, i servizi, la medicina sul territorio perché - io credo - sono solo le strutture ospedaliere a fare qualità, ma il valore di chi ci lavora e le atrezzature disponibili, tenuto conto che per le grandi emergenze si dovrà comunque uscire dalla provincia perché il nostro territorio è troppo piccolo per ospitare alcune specialità particolari, proprie di grandi bacini di utenza.

Con questa seconda soluzione i tempi sarebbero brevi e determinabili, esprimo cautela sui tempi di un ospedale modello visto che ad oggi per i nuovi ospedali in Piemonte si parla concretamente di tempi tra i dieci e i quindici anni e noi abbiamo il problema drammatico di gestire ora - e per i prossimi anni - una sanità zoppicante nel Vco.

E' elaborino due proposte alternative complete, certezze sulle condizioni, le disponibilità e soprattutto sui tempi, le si spieghino agli amministratori ed alla gente e poi chi ha la responsabilità politica di decidere lo farà, con senso di responsabilità e - mi auguro - senza alcun preconcetto o gelosia di protagonismo.

Marco Zacchera, deputato al Parlamento

AUTOARONA
PROVINCE DI VERBANIA E NOVARA
RICERCA
VENDITORI PER ZONE LIBERE
INQUADRAMENTO [illegible]
INVIARE CURRICULUM VITAE
VIA [illegible] BIANCO - ARONA 28041
FAX [illegible] - VW@AUTOARONA.IT

Il mio nome è Luisa, divorziata, ricca di interessi, longilinea, 49enne, elegante, giovanile, commerciante, sono solare e molto leale. 328.0347747
Mi chiamo Lydia, 39enne, separata, in forma, bruna, occhi verdi, spigliata, simpatica, dolcissima, assistente anziani, versatile, vivo sola. 328.5485802

VENDESI EUROCARGO 80E18
Immatricolato marzo 1999, 125.000, portata utile 35 q.li, cantina e telo, cassone 5,40x2,40x2,40 ca., pianoni laterali scorrevoli, portelloni posteriori. Prezzo da concordare. Tel. 0323.641019 - 339.2491689

AVVIATO NEGOZIO DI ALIMENTARI
CEDESI
OTTIMO REDDITO DIMOSTRABILE
ATTREZZATURE NUOVE A NORMA
LEGGE 626/HACCP
LOCALITÀ MOMO (NO)
TEL. 0321.926332 OPPURE
0321.829935 OPPURE 0161.299439

COOKY STORE
La prima [illegible] italiana [illegible] negozi [illegible] cucine [illegible] franchising, [illegible]:
1 COORDINATORE COMMERCIALE [illegible] SHOW- ROOMS:
- Età compresa tra i 30 e i 40 anni
- Attitudine a gestire team e ad assumersi la responsabilità dei risultati
- Forte motivazione all'attività di vendita
- Disponibilità agli spostamenti
- Presenza e buone capacità relazionali
1 VENDITORE DI SHOW-ROOM Full-time
Da inserire nel negozio di Castelletto Ticino (NO)
I/le candidati/e [illegible] devono possedere i seguenti requisiti
- Età compresa tra i 27 e i 30 anni (eventuali requisiti regionali)
- Servizio militare assolto o militesente
- Cultura a livello di scuola media superiore
- Forte motivazione all'attività di vendita
- Presenza e buone capacità relazionali
- Attitudine a lavorare in team e ad assumersi la responsabilità dei risultati
Inviamo gli interessati/e, ad inoltrare dettagliato curriculum, se possibile con foto (con esplicita autorizzazione al trattamento dei dati personali ai sensi della legge 675/96) a:
Sala Arreda di Sala Luciano & C. s.n.c.
Via Sempione, n.187 Castelletto Ticino (NO)
c.a. Dott.ssa Noemi [illegible] fax. 0331-963081

sambonet S.p.A.
ricerca, per il nuovo stabilimento di Orfengo (No) uscita autostradale Vercelli Est:
RESPONSABILE UFFICIO TECNICO (Rif. RUT)
35-40 anni, laurea in Ingegneria, almeno 5 anni di esperienza di studio e realizzazione progetti in ambito di deformazione di laminati metallici, [illegible] conoscenza di [illegible] CAM.
Impiegata/o Ufficio Acquisti (Rif. ACQ)
25-35 anni, diploma di scuola [illegible] superiore, almeno 3 anni di esperienza [illegible] funzione.
Ingegnere Junior (Rif. IJ)
Max. 30 anni, laurea in Ingegneria meccanica, [illegible] minima esperienza in ambiente produttivo.
Per tutte le posizioni si richiede buona conoscenza della lingua inglese e degli strumenti informatici.
Inviare C.V. al n. 0321-879820 o via e-mail risorse.personale@sambonet.it.

Ridere fa bene. E fa anche del bene.

Fiorello in "Stasera pago io" spettacolo a favore della Fondazione Piemontese per la Ricerca sul Cancro.
I biglietti sono in vendita presso:
Galleria Martinia - Corso Matteotti 3, Torino - 011 6505151
Disco Shopping - Corso Traiano 52, Torino - 011 613879
Lubin's Bar (La Rinascente) - Via Lagrange 15, Torino - 011 5623611
Maschio - Piazza Castello 51, Torino - 011 542722
Palastampa - Corso Ferrara 30, Torino - 011 4551563
Radio VeronicaOne - Via Madama Cristina 24, Torino - 011 6529811
Ritondi Box Office - Piazza CLN, Torino - 011 5611202
Salone de La Stampa - Via Roma 80, Torino - 011 56381
Top Music 1 - Via Montevideo 10, Torino - 011 3192168
Top Music 2 - Corso De Gasperi 27, Torino - 011 [illegible]
Top Music 3 - Via Madama Cristina 67, Torino - 011 655719
Per informazioni sull'acquisto biglietti fuori Torino - 011 9933380
Sponsor dell'evento: ROEDER 1956 farmacosmetici LA QUALITÀ IN [illegible]
FONDAZIONE PIEMONTESE PER LA RICERCA SUL CANCRO ONLUS
Strada Provinciale 142 - km 3,95 10060 Candiolo (To) - Tel. 011 9933380

Il Rock incontra la Musica Classica

Concerto Grosso

Vittorio De Scalzi live la storia del New Trolls

per la prima volta con l'Orchestra Filarmonica di Torino

*Acquisto facoltativo, solo La Stampa a £ 1.500.

In edicola da giovedì 15 novembre

LA STAMPA + CD a 11.900 lire*

*Iniziativa riservata ai lettori delle provincie di Cuneo, Novara, Vercelli, Biella e Verbania.

NORDOVEST
PIEMONTE E VALLE D'AOSTA

ALLE 10 INAUGURAZIONE. IN PROGRAMMA MOSTRE, DIBATTITI, CAFFE' LETTERARI. GLI ARTISTI INCONTRANO I LETTORI IN PROVINCIA

Cuneo è l'isola della cultura

Fino a domenica accoglie cento scrittori

Gianni Martini
CUNEO

L'inaugurazione ufficiale verrà consumata oggi alle 10 con il taglio del nastro nel Centro Incontri della Provincia, ma già da ieri a Cuneo si viveva il clima dell'evento culturale. Alle 16,30 il poeta Giorgio Luzzi ha inaugurato la mostra di pastelli e acquerelli di Francesco Franco e Lea Gyarmati nella chiesa di Santa Chiara in via Savigliano, mentre nella notte alla trattoria Lo Zuavo la Littizzetto ha presentato il suo libro «Sola come un gambo di sedano». Da oggi la kermesse con 43 incontri curati da cento poeti e narratori oltre a cartonisti, fumettisti, docenti universitari, attori e musicisti che hanno una chiave di lettura comune: hanno vissuto o raccontato un'isola, la propria isola.

Sede della manifestazione è il Centro Congressi della Provincia, in via Dante, dove sono stati realizzati una serie di salottini come librerie perché i lettori possano sedere, colloquiare con gli scrittori, discutere di libri già letti, acquistare i nuovi libri: dalle 10 del mattino alla mezzanotte, fino a domenica. Contestualmente si svolgeranno dibattiti e convegni nelle sale del centro, oltre a caffè letterari, tavole rotonde, spettacoli in locali della città, in bar e ristoranti, biblioteca e Teatro Toselli (qui, oggi alle 21 è prevista l'assegnazione del premio «I Provinciali» ad Andrea Camilleri e alla Sellerio, sul palco Bruno Gambarotta, Gina Lagorio, Alberto Papuzzi).

Il compito di presentare la rassegna per 10 mattine è stato affidato a Rolando Picchioni, segretario della Fondazione Salone del libro di Torino, che sarà affiancato da Predrag Matvejevic, docente di letterature slave a Roma. Alle 11 Ares Guerrero (Cuba), Juan Garcia Cerrada (Spagna), Emilio Isca (Feco Italia) Cynthia Sgarallino (art director de La Stampa) e delegati di Primalpe presenteranno la mostra di Eurohumor con 400 opere di cartoonist da tutto il mondo esposte in Provincia e alla Scuola di Pace di Boves. Quindi presentazione del libro con testi di Ernesto Ferrero, Mario Baudino, Roberto Denti, Danilo Manera e Marco Bosonetto.

Tra i cento ospiti molti i grandi nomi: Dacia Maraini, Alessandro Barbero, Paolo Crepet (che stasera parlerà anche al Milanollo di Savigliano), Alian Elkann, Dominique Lapierre, Laura Mancinelli, Ben Jelloun Tahar, Ernesto Olivero. Ingresso: mille lire a evento. Il programma completo su www.comune.cuneo.it o telefonando al 017165236.

Il premio «I Provinciali» a Camilleri e alla Sellerio
Incontri con Crepet e mostre di umorismo

Alle 17 di domenica in Provincia Dacia Maraini sarà intervistata dal giornalista de «La Stampa» Mario Baudino La scrittrice con 100 suoi colleghi può essere incontrata nei salottini realizzati per la Festa. A fianco, l'inaugurazione di ieri (con Giorgio Luzzi) di una mostra dedicata a «isole» in Cuneo

DALLA PROVINCIA GRANDA

Sulle tracce degli emigrati in Argentina

Paola Scola
MONDOVI'

Per il terzo anno si potrà andare sulle tracce degli emigrati cuneesi in Argentina. Un cammino oltreoceano destinato a ripercorrere quelli compiuti nei primi decenni del Novecento, da tante famiglie che cercavano in Sud America un po' di fortuna. La stessa che non era possibile trovare nelle campagne della provincia Granda, come in tante altre del Piemonte e di tutta la penisola. Così l'unica soluzione era di imbarcarsi su una delle numerose navi pronte per la grande traversata. Il patronato Ancol ripropone anche per il 2002 un viaggio che esula dai tradizionali schemi proposti dalle agenzie turistiche. Gli scopi sono tanti: l'intenzione è di ricucire il filo di vecchie parentele interrotte dalla distanza, di conoscere da vicino i luoghi che hanno ospitato tanti conterranei, di incontrare amici e compaesani lontani ormai da lungo tempo.

Il «tour» partirà il 9 febbraio e proseguirà fino al 6 marzo: il programma prevede tappe a Buenos Aires, in Patagonia, nelle province del Ciubut e di Rio Negro, a Bariloche, a Mendoza e, infine, in Cile.

«Visiteremo Mendoza, patria del buon vino argentino - ha spiegato Michele Rosso, monregalese, coordinatore dell'iniziativa -, una terra che i nostri emigranti del secolo scorso hanno rivitalizzato, con grande professionalità e duro lavoro nel settore vitivinicolo».

E' tratta di una zona dove l'italiano è in concreto la seconda lingua. «In quei luoghi - ha proseguito Rosso - è massiccia la presenza dei nostri conterranei, che sperano ogni anno di incontrare, nel nostro gruppo, qualche loro concittadino. Ci chiedono sempre con noi c'è qualcuno del loro paese d'origine. Laggiù la geografia dei centri del Cuneese è pressochè completa».

«Se qualche gruppo dell'Associazione Nazionale Alpini, come è avvenuto già lo scorso anno con una cerimonia commovente, vorrà aderire all'iniziativa Ancol - ha concluso Rosso -, potremo stringere un gemellaggio con il gruppo Gauchos di Godoy Cruz di Mendoza. Ce lo ha chiesto il suo presidente, il monregalese Miguel Restagno».

Per tutte le informazioni relative al viaggio «Sulle strade degli emigranti cuneesi in Argentina» è possibile rivolgersi al numero telefonico 017445175 oppure alla sede dell'Associazione Nazionale delle Comunità di Lavoro di Cuneo, allo 0171694443.

ADESSO ANCHE I GIAPPONESI SCOPRONO IL BRAIDESE FIORENZO GIOLITO

L'inventore del «Braciuk»

Formaggio Dop affinato nelle vinacce Doc

BRA

Va bene la «slow life», benissimo il movimento «Slow Food», ma nel mondo dell'enogastronomia non trionfa solo con il marchio della «chiocciola». C'è la mitica salsiccia, ci sono i vini firmati Matteo Ascheri e c'è soprattutto il signor Fiorenzo Giolito. Viene da una famiglia che da tre generazioni si occupa di formaggi, divide con Beppino Occelli il merito di aver salvato tanti formaggi in via d'estinzione, mentre si gode solo il titolo di «inventore del Braciuk», ovvero il formaggio dop duro affinato nelle vinacce di grandi vini doc e docg.

L'ultimo applauso internazionale per Fiorenzo Giolito è arrivato a Tokyo dove è stato protagonista di un'importante rassegna dedicata ai prodotti italiani. «Ho avuto un bel successo dice Giolito con entusiasmo -il formaggiaio giapponese Shigenobu Murayama ha voluto conoscermi e insieme abbiamo fatto un simposio insieme sul parmigiano, mentre io ho raccontato ai giapponesi la storia del Bra. Il mercato nipponico è molto interessante c'è un pubblico che recepisce con entusiasmo le proposte della nostra gastronomia».

L'affinatore Fiorenzo Giolito con il formaggiaio giapponese Shigenobu Murayama alla fiera internazionale di Tokyo L'inventore del «Braciuk» nonostante i successi mondiali continua a frequentare con orgoglio i mercati di Alba e Bra

Giolito punta sui formaggi piemontesi, si entusiasma per il lavoro di casari sperduti sulle montagne della «Granda» e crede nella diversità, nei prodotti che cambiano da borgata a borgata. Un modo di vedere il lavoro che emerge anche nella scelta di non lasciare il banco sui mercati di Alba e Bra, magari lontani dalle platee internazionali, ma ricchi di quei rapporti umani tanto inseguiti da Fiorenzo Giolito. [l. f.]

TIMORI PER LA PROPOSTA DI MODIFICA DELL'ORGANIZZAZIONE DI MERCATO

Gli allevatori di pecore e capre «Dimenticato il ruolo del latte»

Gianni Stornello

Sta per essere presentata al Parlamento europeo una proposta di modifica dell'Organizzazione di mercato (Ocm) per il settore caprino, che riveste particolare interesse per il Piemonte. Nella regione questo tipo di allevamento è abbastanza diffuso, con un totale di oltre 140 mila capi allevati, in particolare nelle province di Cuneo e Torino, con «circa 40 mila capi ciascuna, seguite dal Verbano-Cusio-Ossola con circa 20 mila, poi Biella (11 mila), Alessandria (9 mila), Vercelli (6 mila), Asti (5 mila) e Novara (3 mila). Al di là delle cifre, però, l'importanza dell'allevamento ovicaprino in Piemonte è data dal latte, poi trasformato in pregiato formaggio, come il caprino della Val Vigezzo, quello della Valsesia, la toma di capra. La proposta della Commissione europea desta qualche preoccupazione negli allevatori di ovicaprini piemontesi, perché l'Ocm del settore - come osserva Emilio Lombardi, assessore provinciale all'Agricoltura di Cuneo - continua ad essere impostata sul valore della carne e non riconosce al latte il peso che tale produzione riveste non solo per l'Italia, ma anche per il Sud della Francia e per la Grecia. L'aspetto innovativo della proposta - precisa Giovanni De Michelis, direttore piemontese della Confagricoltura - riguarda la riformulazione della metologia per determinare il premio annuale concesso agli allevatori. Finora la perdita di reddito è calcolata con un sistema complesso, sulla base dell'andamento mercantile delle carni, rilevato sui principali mercati di riferimento comunitari. La novità della proposta consiste nell'introduzione di un premio fisso da corrispondere annualmente in base alle diverse tipologie di allevamento: 21 euro (40660 lire) per le pecore da carne, 16,8 euro (32530 lire) per le pecore da latte e le capre. E' prevista anche un'integrazione, il cosiddetto «premio mondo rurale», di 7 euro (13555 lire) per ogni capo appartenente ad allevamenti in zone svantaggiate.

Ad una corretta valutazione - secondo Giovanni De Michelis - concorrono alcuni elementi, tra cui una drastica riduzione delle restituzioni all'export del pecorino, investimenti per adeguarsi alle disposizioni in materia di igiene delle produzioni e un snellimento delle procedure amministrative burocratiche. Aspetti - continua De Michelis - che la Commissione non ha tenuto in debito conto: la nuova definizione dell'importo fisso prevede un incremento di soli un euro per capo, tenuto conto che la media dei premi tra il 1993 e il 2000 è stata di 20,6 euro per capo. Quando la proposta verrà presentata al Parlamento europeo sarà opportuno - secondo gli esperti della Confagricoltura - intervenire per ottenere il riconoscimento di questi punti: aumento dell'importo del premio per le pecore da latte; aumento dell'integrazione per l'allevamento praticato nelle aree svantaggiate della Comunità, in considerazione della sua valenza economica e sociale; creazione di un «sistema di sicurezza» per rispondere in tempi e modi adeguati alla situazione di crisi del mercato che potrebbe determinarsi per l'allargamento dell'Ue ai Paesi fortemente competitivi nelle produzioni ovicaprine.

Per la pubblicità su:
LA STAMPA

PK
publikompass

Agente Publikompass
Corso Cavour, 13
28100 Novara
Tel. 0321.33.341
Fax 0321.623.035

C.I.D.O.
La professionalità al tuo servizio
www.cido.it

Assistenza infermieristica
Telesoccorso e Assistenza
Scoprila su
LA STAMPA NORDOVEST
www.nordovest.it
C.I.D.O. S.r.l. Via XX Tel. 010.58.58.70

Gruppo CDU-PPE Gruppo CCD

PIEMONTE: QUALE FUTURO?
Verifica dopo 6 mesi di governo regionale
Sabato 24 novembre 2001 - Sassi
Strada al Traforo del Pino, 47 - 10132 Torino

Lo sviluppo: le istanze delle Categorie
ore 9:30-13:30

Introduce
ore 10 Tomaso Zanoletti - Segretario regionale

Introduce
ore 10:15 Sergio Dearsaia - Presidente Gruppo Consiliare regionale CDU-

Intervengono
ore 10:30 Delfino - Sottosegretario di
ore 10:45 Bensignore -
Organizzativo
ore 11 Franco Maria Botta - alla Regione Piemonte
ore 11:15 Giovanni Carlo Larattore - Assessore alla Regione Piemonte
ore 11:30 Silvano Berra - Segretario Generale Confartigianato Piemonte
ore 11:45 Angelo Giordano - Presidente Federazione Regionale Coldiretti
ore 12 Giuseppe De Maria - Presidente Commercianti della Provincia di Torino
ore 12:15 Cristiana Poggio - Presidente Confcooperative Piemonte
ore 12:30 Mario Scotti - Segretario Generale CISL
ore 12:45 Gian Carlo Bullo - Sindaco di Rivara Canavese
ore 13 Giuseppe Ranzetto - Sindaco di

Dibattito

Conclude
ore 13:15 Rocco Buttiglione - Segretario Nazionale CDU

I diritti dei cittadini: Sanità ed Assistenza
ore

Presiede
ore 15:15 Caviglione - Segretario regionale CDU

Introduce
ore 15:30 Antonello Angeleri - Presidente Gruppo Consiliare regionale CCD

Intervengono
ore 15:45 Michele Vietti - Sottosegretario di
ore 16 Ilona Anna - Vice Gruppo Consiliare regionale CDU-PPE
ore 16:15 Jacques Cleriss - Ospedale di Beauregard (Francia)
ore 16:30 Emanuele Ruffino -
Sanitario
ore 16:45 Adriana Ramello - Vice Presidente Nazionale ANPO
ore 17 Giovanni Bianco - Presidente AIOP
ore 17:15 Suor Giovanna Cutini - Presidente ARIS
ore 17:30 Giovanna Ventura - Segretario Regionale CISL Piemonte
ore 17:45 Daria Cravero - Comitato Naz. Volontariato di Protezione Civile Presidenza Consiglio Ministri

Dibattito

Conclude
ore 18 Bruno Tabacci - Presidente Commissione Permanente Attività Produttive Camera dei Deputati

AL

LUCCHINI: Tel. 0165 262.220.
33 edizione Charaban. Ore 21.15

THEATRE DE LA VILLE: Pren. (ore 16-23) tel. 0165 230536 (www.delaville.it).
Vajont (ore 20,15
Viaggio a Kandahar (ore 22,30)

DEI SUBURBI: Tel. 0168 949.473.

CHIUSO

GRAN : Tel. 0165 749.373.
CHIUSO

MONTE BIANCO: Tel.

CONGRESSI 510.060
(www.vogliadicinema.it).

PALAIS: Tel. 0166 510.060 (www.vogliadicinema.it).
CHIUSO

IDEAL: Tel. 0166 510 060 (www.vogliadicinema.it).
Training Day (ore 20)
Il patto dei lupi (ore 22,30)

JUBCINEMA Tel. 0125 425084.
La pianista (ore 20; 22,15)

BOARO: Tel. 0125 641480.
NON PERVENUTO

: 0125 641.571.
(ore 20,15; 22,30)

Tel. 015-22.736 - 31.312.
Original sin.
: spettacolo unico ore 22,30.
L. 12.000/10.000.

Inf. .772 - 31.312.
SALA 1: **Il mandolino Corelli**
Orario: 19,45; 22,30.
Lire 12.000, 10.000. Al martedì Lire 8000.
SALA 2: **Bandits.**
Orario: 19,45; 22,30.
Lire 12.000, 10.000. Al martedì Lire 8000.
SALA 3: **Training day.**
Orario: 19,45; 22,30.
Lire 12.000, 10.000. Al martedì Lire .

ODEON. Inf. Tel. 015-22.736 - 31.312
Il patto dei lupi
Orario: 19,45; 22,30.
L. 12.000/10.000.

015-22 736 - 31.312.
CHIUSO.

Inf Tel. 015-253.89.27.
Tigerland di Joel Shumacher.
: spettacolo unico ore 22, .

ERIDE. Inf. Tel. 015-253 89.27 - 510.568.
Concerto del **Buscaglione Project**, omaggio a Fred Buscaglione.
Orario: 21.

NUOVO CINEMA C NALE. Tel. 015-93.899.
OGGI RIPOSO. Orario: 15,30; 17,30; 20,15; 22.15.
:

CHIUSO PER FERIE.

ANGELUS
Orario: 18,30; 21.

EXCELSIOR. Inf. Tel. 015-767.323.
Vajont
Orario: 21; 23.

Cinema Estate 2001 nel cortile interno della scuola materna.

FELIX Inf. Tel. 015-242.31.18.

ASTRA Inf. .0161-255.045.
Santa con Sergio Accorsi e Libero De Rienzo. Apertura 21,45 con spettacolo unico alle 22,10. Lire 12.000;10.000.

NUOVO ITALIA. Inf. Or. Tel. 0161-257.744.
Gattagor - Il fantasma Louvre, con Sophie Marceau. Apertura 21,45 con spettacolo unico alle 22,10. Lire 12.000;10.000.

PRINCIPE Inf. Or.
Bandits, con Bruce Willis e Blanchett. Apertura 21,45 spettacolo unico 22,10. Lire 12.000;10.000.

DIGITAL. Inf. Or. Tel. 0161-215.018.
Vajont. Orario: 22.10 spettacolo unico. 12.000;10.000.

Inf. Or. 0161-213.375.
OGGI RIPOSO.

TEATRO Parini 1. 0161-253.279.

SALA BUSSETTESCA. Inf. Or. Tel. 0161-252.667.
OGGI RIPOSO.

TEATRO CIVICO. Inf. Or. Tel. 0161-255.544.
Alle ore 21 la «Banda Osiris» in **Noti ovar** di e con Banda Osiris .

LUX. Inf. Tel. 22.05.
Nella morsa del ragno. Orario: 21 colo unico. Lire 12.000;8000.

Tel. 0161-486.714.

Inf. 0161-930.827 - 333-44.67.486.
Il di Jones. Orario: 21 spettacolo unico. Lire 10.000;6000.

Inf. Tel. 0161-828.

SOTTORIVA Inf. Tel. 01 265.

AIRAI 100 corso Giulio Cesare 67, tel. 858.521. **Come cani & gatti.** Ore 15,30; 17,10; 18,50; , 20,40; 22,30.
ADUA 200 corso Giulio Cesare 67, tel. 858.521. **American Pie 2.** Viet. min. 14. Or.: 16; 18,10; 20,20; 22,30.
ADUA 400 corso Giulio Cesare , tel. 858.521. **Il di Bridget Jones.** Or.: 15,45; 18,10; 20,20; 22,30.
AMBROSIO MULTISALA corso Vittorio Emanuele II 52, tel. Sala 1: **Training day.** Or.: 15; 17,30; 20; 22,30. Sala 2: **Original Sin.** Or: 15; 17,30; 20; 22,30. Sala 3: **American 2.** Or.: 15; 17,30; 20; 22,30. Viet. 14.
Sommeiller 22, . 561.7190. Sala 1: **Il di Bridget Jones.** Or.: 16,10; 18,20; 20,30; 22,40. Sala 2: **Il mandolino del capitano Corelli.** Or.: 15; 17,30; 20; 22,30.
CAPITOL via San Dalmazzo 24, tel. , **American Pie 2.** Or.: 15,45; 18; 20,15; 22,30.
via 27, tel. 540.110. **Jalal.** Or.: 15,30; 17,15; 19; 20,45; 22,30.
C. I Garibaldi 32/a, tel. 436.07.23. **Viaggio a Kandahar.** Or.: 15,30; 17,15; 19; 20,45; 22,40.
C. CHAPLIN 2 via Garibaldi 32/a, tel. 436.07.23. **Santa Maradona.** Ore 15; 16,50; 18,45; 20,40; 22,40.
CIAK corso G. Cesare 105, tel. 232.029. **Vajont.** Or.: 15,30; 17,50; 20,10; 22,30.
DORIA via Gramsci 9, tel. 542.422. **Il diario di Bridget Jones.** Or.: 16; 18,10; 20,20; 22,30.
DUE - via Monfalcone 62, tel. 327.2214. **Viaggio a Kahandar.** Or.: 16,30; 18,30; 20,30; 22,30.
DUE GIARDINI - Sala Ombreross via Monfalco- , . 327.2214. **Gocce d'acqua su pietre roventi.** , min. 18. Or.: 15,30; 17,15; 19; 20,45; 22,40.
ELISEO GRANDE piazza Sabotino, tel. 447.52.41. **Il patto lupi.** Or.: 15,30; 17,50; 20,10; 22,30.
ELISEO piazza Sabotino, tel. 447.52.41. **L'apparenza inganna.** Or.: 15,30; 17,15; 19; 20,45; 22,30.
ELISEO ROSSO piazza Sabotino, tel. 447.52.41. **Il diario Bridget Jones.** Or.: 16;18,10; 20,20; 22,30.
EMPIRE piazza Vittorio Veneto 5, tel. 817.16.42. **Santa** Or.: 15; 16,50; ; 20,40; 22,40.
ERBA 1 corso Moncalieri 241, tel. 661.54.47. **La nobildonna e il duca.** Or.: **20; 22,30.**
ERBA 2 corso 241, tel. 661.54.47. Vedi
ETOILE via B. Buozzi ang. via Roma, tel. 530.353. **Il quarto angelo.** Or.: 15,50; 18,10; 20,25; 22,30.
FARO via Po 30, tel. 817.33.23. Chiuso per lavori.
FIAMMA Trapani 57, tel. 385.2057. **Revanche pallide.** Or.: 16; 18,10; 20,20; 22,30.
S. Giulia 1 bis/b, tel. 011.817.9373. **Moulin Rouge.** Or. 20; 22,30.
via Colombo tris, . 011.580.5768.
Beccaria 8, tel. 521.4318. Chiuso per lavori.
KING via Po 21, . 812.59.96. **Y tu, mama tambien.** Viet. min. 18. Or.: 15,30; 17,50; 20,10; 22,30.
KING via S. Teresa 5, tel. 534.614. **La maledizione dello scorpione da.** Or.: 15,30; 17,50; 20,10; 22,30.
LUX Galleria S. Federico, tel. , **Nella ragno.** Or.: 15,45; ; 20,15; 22,30.
UNO via Verdi 18, tel. 812.5606. **Torino Film Festival.**
DUE Verdi 16, tel. . **Torino Film .**
1 via Pomba 7, tel. 812.41.73. **L'apparenza inganna.** : 15,30; 17,15; 18,55; 20,40; 22,30.
2 via Pomba 7, tel. 812.41.73. **Domani andrà meglio.** Or.: 15,40; 17,25; 19,05; 20,45; 22,35.
OLIMPIA 1 via Arsenale 31, tel. 532.448. **Hedwig.** Ore 16; 18,10; 20,20; 22,30.
OLIMPIA 2 via Arsenale 31, tel. . Solo negli occhi. Ore 16; 18,10; 20,20; 22,30.
REPOSI 1 via XX Settembre 15, tel. 531.400. **19° Torino Film Festival.**
REPOSI 2 via XX Settembre 15, tel. 531.400. **19° Torino Film Festival.**
REPOSI 3 via XX Settembre 15, tel. 531.400. **19° Torino Film Festival.**
REPOSI 4 via XX Settembre 15, tel. 531.400. **° Torino Film Festival.**
REPOSI 5 - LILLIPUT via Settembre 15, tel. 531.400. **° Torino Film Festival.**
Galleria Subalpina, tel. 562.01.45. **La pianista.** Or.: 15,30; 17,50; 20,10; 22,30.
STUDIO RITZ via Acqui 2, tel. 819.01.50. **cani & gatti.** Or.: 14,50; 16,40; 18,30; 20,20.
. Or.: 22,30 (spettacolo unico).
1 Teatro Nuovo M. d'Azeglio 17, tel. 650.02.00. **A.I. Intelligenza artificiale.** Or.: 19,15; 22.
2 Teatro Nuovo corso M. d'Azeglio 17, tel. 650.02.00. **Codice Swordfish.** Or.: 20,35; 22,35.
VITTORIA via Roma 336, tel. 5627492. **Il destino di un cavaliere.** Or.: 14,50; 17,25; .
REGIO. Stagione di Concerti: giovedì 29/11 ore 20.30 Coro del Teatro Regio diretto da Casoni. P. soprano, U. Malmberg baritono. C. M. Morsiani e C. Caputo pianoforte, J. Brahms. Un requiem L. (rid. .000). Biglietteria (ore 10,30-18). Telefono 011 6815.241/242.
PICCOLO REGIO G. PUCCINI. Alle That Swing . La Città del Jazz presenta Frank «The Voice» - Omaggio a Frank Sinatra. Recital con la vocalist Liliana Di Marco e il suo Lil Darling Hot Club. Info: La Città del Jazz. Tel. 011.9049875. dalle 20 alla Biglietteria del Piccolo. Tel. 011.6815.303.
ALFIERI piazza Solferino 2. Tel. 011 562.3600. Ore 20,45 al Teatro Nuovo Musical Italia Rancia presentano **Grease, Il** con . Carlora, . Marino, S. , A. Mistroni, F. Guidi; regia Saverio Marconi. Bigl. e abbonam. tutti i giorni orario continuato 9-19: Alfieri 011 562.3600; Erba 661.5447; 011 580.5768 e dalle ore 20 T. Nuovo 011 650.0200. Internet www.torinospettacoli.it.
RAI Sermig Arsenale della Pace. Piazza Borgo Dora 61, Torino, pervenuto.
piazza Carignano 6. Ore 20,45 **Spettri** di H. regia di C. Lievi con F. Nuti, G. G. Dettori, prodotto da C. T. I. Teatro Stabile di Brescia. Ultimi tre giorni. Biglietteria TST via Roma 49 tel. a. verde 35 , orario 12-19 lunedì riposo.
GIOIELLO via Colombo 31 . Tel. 011 580.5 . Ore 21 **Swish Swish** l' **assoluto** la commedia chi ti farà innamorare di Vera Matthews. Abbonamenti «Il Fiore all'occhiello» e «Grande Prosa» 2001 2. Biglietteria aperta tutti i giorni 9-19.

VARIE PROVINCIA

VIP. Tel. 0321-625.688
Ravenelle pallide.
Or.: 20,10; 22,30. Fer. fest. e prefest.: L. 13.000, 9000. Sab. pom. e merc. sera fer. 9000 (12/17 anni, L. 11.000, esc. sab. dopo le 21).

BALBO. Tel. 0321-474.625.
Nella morsa del ragno
Or.: 20,20; 22,30. Fer. fest. e prefest.: L. , Lun. fer. L.

: Tel. 0321 - 624.158.
Il patto dei lupi.
Or.: 20,05; 22,30. Fer. fest. e prefest.: L. 13.000, 9000; mar. fer. 9000 (8/17 , L. 11.000, esc. sab. dopo le 21).

CAVOUR Tel. 0321 - 46.54.84.
Tesis (cineforum).
Or. 17.30; 21

- 63 71 83.
oggi riposo

. Inform. tel. 0322 - 240.566.
Vajont.
Or.: 21. Ingresso cinema: L.

VARONE.
oggi riposo.

MODERNO. Tel. 0322 - 82.151.
Patto coi lupi.
Or.: 20, 22,15 L. ; rid. (lun. fer.).

NUOVO SALA 1, Tel. 0322 - 81.741.
Betty love
: 20,15; 22,15. Ingresso: L. 12.000, rid. (lun. fer.).

NUOVO SALA 2. Tel. 0322 - 81.741.
Bandits.
Feriali: 20; 22,15.
Ingresso: L. 12.000; rid. 8000 (lun. fer. .

NUOVO SALA 3. Tel. 0322 - 81.741.
Training day.
: 20,15; 22,15. L. 12.000; rid. (lun. fer.)

SAVARONI. Tel. 0321 - 51.95.23.
A.I. Intelligenza artificiale, : 21.
Ingresso con tessera abbonamento (L. 30.000) o con biglietto a L. .

METROPOLIS MULTISALA
Tel. 0331 - 914.285 per info, orari e prenot: venerdì 18,30-21,30; sabato domenica 14,30-21,30.
Training day, con Denzel Washington.
Or.: 20,10; 22,40 L. 13.000; . Merc., giov. sera e pom. L. 9000.
American pie 2, con Jason Biggs.
Or.: , 22,50. L. 13.000; rid. . Merc., giov. sera e sab. pom.
Il diario di Bridget Jones, con Hugh Grant.
: ; 22,50. L. ; rid. . Merc., giov. sera e sab. pom. L. 9000.
, con Bruce Willis.
: 20,20; 22.30. L. 13.000; rid. . Merc., giov. sera e sab. pom. L. 9000.
Original Sin, con Antonio Banderas.
Or.: 20.20; 22.50. L. ; . Merc., giov. sera e sab. pom. L. 9000
Il patto dei lupi, con Monica Bellucci.
Or.: 20; . L. 13.000; rid. 9000. Merc., giov. sera e sab. . L.
Il destino cavaliere, con Heath Ledger.
: 20,10. 22,40. L. 13.000; rid. . Merc., giov. , L.

CINETEATRO. Tel. 0321 - 91.183.
American Pie 2
Or.: 21,15 Feriali e festivi L. 11.000/8000; lun. fer. L. 8000

S. PELLICO. Tel e segr. tel. 0321 - 777.122.
oggi riposo.

BORGOMANERO
BORSO MULTISALA 1.
Segreteria telefonica 0324 - .
Viaggio a Kandahar.
Or.: 20.15; 22.30
Info dettagliate su segreteria telefonica.

BORSO
Segreteria telefonica 0324 - 240.653.
American Pie 2.
Or. fer.: 20.15; 22.30.
Info dettagliate su segreteria telefonica.

Tel. 0323 - 61.459.
American Pie 2.
Or.: 21

ORATORIO
Viaggio a Kandahar.
Or.: 21

SOCIALE (INTRA).
Info su segreteria telefonica - 401.940.
Santa Maradona.
Or.: 20,30; 22,30.

Info, su segreteria telefonica 0323 40.15.40.
L'apparenza inganna
or.: 20.30; 22.30.

SOCIALE (PALLANZA) SALA 1.
Info. su segreteria telefonica 0323 - 501.964.
Il di capitano Corelli.
Informazioni orari su segr. telefonica.

SOCIALE (PALLANZA) SALA 2.
Info. su segreteria telefonica 0323 - 64.
Il patto dei lupi.
Informazioni orari su segr. telefonica.

RITARDI

BARI	97	74	84	17	
		68	63	63	
CAGLIARI	36	76		13	27
	68	63	58	56	52
	39	78	71	15	88
	77	63	57	53	46
GENOVA	14	42	59	56	36
	123	72	65	53	51
MILANO	64	65	41	34	51
	105	80	63	54	51
	42	44	51	15	26
	64	63	43	43	42
PALERMO	33	79	11	27	22
	93	57	56	53	52
ROMA	87	39	12	81	80
	72	68	61	56	53
TORINO	71	22	48	70	49
	84	73	57	49	47
VENEZIA	43	70	41	67	32
	120	68	55	54	52

IL COMPUTER CI SUGGERISCE

Ambi centrati: Ambi centrati sul n. 81 Palermo. Ecco le coppie su cui puntare. Il gioco programmato per almeno 4 settimane consecutive come gli altri sistemi:

81-1	81-18	81-70	81-64	81-88
81-3	81-21	81-40	81-68	81-89
81-6	81-24	81-48	81-75	81-90
81-10	81-30	81-51	81-79	81-2
81-12	81-33	81-55	81-80	81-28
81-13	81-36	81-61	81-83	81-39

Ambate mature: sono ambate in scadenza d'uscita, infatti tra parentesi indichiamo la presunta scadenza a estrazione:
Bari 17 (2); Cagliari 34 (1); Firenze 18 (3); Genova 56 (2); Milano 11 (1); Napoli 85 (1); Palermo 63 (0); Roma 47 (3); Torino 90 (5); Venezia (1).

Per questa settimana il computer ci consiglia i 40 ambi in frequenza sulla ruota di Genova:

81-1	81-41	81-89	3-16	3-64
81-7	81-48	81-90	3-21	3-58
81-10	81-56	81-2	3-28	3-59
81-17	81-61	81-15	3-30	3-70
81-23	81-63	3-1	3-36	3-75
81-28	81-69	3-5	3-41	3-80
81-31	81-70	3-10	3-48	3-84
81-36	81-78	3-12	3-56	3-88

Per cadenze la lunghetta più in ritardo sviluppata per ambo e terno giocano a Roma:

10-20-30	30-80-90	60-70-80
10-40-50	30-10-20	60-90-10
10-60-70	40-50-60	60-20-30
10-80-90	40-70-80	60-40-50
20-30-40	40-90-10	70-80-90
20-50-60	40-20-30	70-10-20
20-70-80	50-60-70	70-30-40
20-90-10	50-80-90	70-50-60
30-40-50	50-10-20	80-90-10
30-60-70	50-30-40	80-20-30

SUPER - GIOCA AL LOTTO

Giocate normali e sistemi integrali

L. 1900 combinazioni: 34 - 48 - 53 - 61 - 86 - 6
L. 6650 7 combinazioni: 12 - 18 - 68 - 70 - 10 - 55
66 - 50 - 74 - 84 - 13 - 67 - 90

Giocate sistematiche con basi
L. 218.200 224 combinazioni
- basi fisse prese 1 a 1 = 11 - 29 - 38 - 63
- varianti = 14 - 17 - 88 - 90 - 74 - 23 - 59 - 43

Vincite:

a della Ricevitoria n. 490 e Liliana Miola, via Viana 27, Candelo

Tre anni di viaggi fra Alberghi e Ristoranti. La guida che fa il punto dell'Ospitalità italiana, dai locali emergenti ai più famosi, dai più semplici ai più eleganti, tutti provati e raccontati per La Stampa da Edoardo Raspelli. Il lettore è servito.
I libri de LA STAMPA
I VOLUMI DE "LA STAMPA", DISTRIBUITI DA RCS LIBRI, SONO IN VENDITA NELLE MIGLIORI LIBRERIE.

Azienda alimentare in forte espansione
ricerca
AGENTI DI VENDITA
Si richiede:
inquadramento Enasarco, propria, età max 30 anni.
Si offre:
zona in esclusiva, portafoglio clienti, fatturato consolidato, possibilità crescita proporzionata ai risultati, supporto formativo interno.
Si accettano candidature di sesso femminile
Telef. per appuntamento 0322.836299

GRUPPO DI CONCESSIONARIE AUTO E VEICOLI INDUSTRIALI DI PRIMARIE CASE AUTOMOBILISTICHE
Cerca per propria sede in provincia di PAVIA
RESPONSABILE AMMINISTRATIVO
Si richiedono i seguenti requisiti:
- esperienza pluriennale in analogo ruolo presso aziende commerciali/industriali di medie dimensioni;
- conoscenza ed esperienza implementazione sistemi di controllo di gestione;
- età 35/45 anni
Inviare dettagliato curriculum vitae a
PK SALODINI - Piazza Casalegno 9/D - BIELLA

PK publikompass
Per la pubblicità su: **LA STAMPA**
PUBLITIME Agenzia Publikompass
Cavour, 13 - 28100 - Tel. 0321.33.341 - Fax 0321.629.036

IL GIOVANE VIOLINISTA RUSSO KRYLOV IN CONCERTO AL TEATRO CIVICO PER LA STAGIONE DELLA SOCIETA' DEL QUARTETTO

Domani sera a Vercelli il Paganini del Duemila

VERCELLI

Lo definiscono «il Paganini del Terzo Millennio». E Paganini ama suonare «Guarnieri del Gesù». Si chiama Sergej Krylov, ha trent'anni, è nato nell'ex Unione Sovietica, in Italia ha trovato seconda patria, e non lo spaventano i paragoni con il mito. La musica fa parte del Dna della famiglia: la madre pianista, il padre violinista e liutaio. Sergej debutta in pubblico a sei anni, in un recital. Gli basta poco tempo per imporsi. E' già in carriera quando affronta il «Kreisler», il maggior concorso violinistico del mondo. Oserebbero in pochi quest'azzardo, forse soltanto l'inquieto Paganini: ma Krylov, il coraggioso, Anzi, stravince.

Il «nuovo» Paganini arriva a Vercelli domani sera, per chiudere la stagione di concerti della Società del Quartetto. In realtà è ritorno: l'anno sul palcoscenico del Teatro Civico, gli consegnato il «Viotti d'oro». Ed ora, quasi a mantenere una promessa con la platea che l'aveva acclamato, tributandogli un'autentica ovazione, Sergej Krylov si ripresenta davanti al pubblico del teatro: accanto ha voluto ancora Stefania Mormone, la giovane pianista napoletana con forma duo stabile dal '94. Il programma del concerto, dalle 21,15, propone Tzigane la Sonata sol maggiore di Maurice Ravel, Quattro pezzi romantici op. 75b Dvorâk, Liebeslied e Liebesfreud di Fritz Kreisler e La vida breve di De Falla/Kreisler.

I biglietti per la serata, a costi estremamente contenuti, sono in prevendita alla Società del Quartetto, dalle 10 alle 12 e dalle 15 alle . Informazioni: 0161/255575. [r. m.]

Sergej Krylov suonerà domani sera a Vercelli accanto a Stefania Mormone

A NIZZA MONFERRATO

Coscia e Reggio stasera portano il jazz in cantina

NIZZA MONFERRATO. Il jazz stasera va in cantina: alle 21,15 la casa vinicola Clemente Guasti di via IV Novembre ospiterà «Trumpette-Musette», concerto del fisarmonicista Gianni Coscia la tromba di Felice Reggio. L'iniziativa parte della rassegna invernale organizzata dall'associazione «Concerti e colline», una decina di appuntamenti itineranti in località del Sud Astigiano. I due musicisti piemontesi (Coscia è avvocato jazzista di Alessandria e Reggio, figlio d'arte, è originario di Vinchio), presenteranno una rilettura in chiave jazz di autori italiani Kramer, e Martino e brani popolari piemontesi francesi. Ingressi: lire. Per di più: www.concertiecolline.com. [e. ce.]

DOLCE & SALATO di PAOLO MASSOBRIO

Tartufo, i super prezzi nel mirino degli esperti

ALLARME tartufo, gridano gli esperti nel di una campagna che volge al termine e che ricordata quella dei prezzi impossibili. Ad ottobre i titoli dei giornali facevano per rilanciare con fosse un'asta mediatica, tanto che nel giro di soli quattro giorni il bianco d'Alba è passato dalle 500 alle 800 mila lire l'ettogrammo. poi qualcuno va in qualche ristorante - dove non trionfano i tartufi in passato - sappia che la grattata semplice sulle al paletto può portare il conto triplicare. La Regione, si appreso ad un convegno tenutosi ad Asti sabato scorso alla presenza del ministro Alemanno, dà 900 milioni l'anno ai proprietari di piante tartufigene le custodiscano. Il minino indispensabile per salvare un prodotto che difficilmente potrà denominazione d'origine protetta, il mistero e di individualismo che ancora imperversa attorno al tuber magnatum pico. Intanto, il tartufo bianco d'Acqualagna sta raggiungendo quotazioni di quello d'Alba, dopo anni in cui gli albesi hanno vissuto privilegio di marketing (ma era soltanto questo?). Eppure - ricorda spesso Roul Molinari - più di trent'anni fa ad Acqualagna accettavano volentieri il gioco traino d'immagine con una quantità che appena passava il confine piemontese saliva . Oggi cose stanno e mano disincantati, tanto che i pubblici amministratori e solo loro dicono che un danno quell'aura di che circonda il tartufo quale sono stati scritti fiumi parole e di poesia. Sarebbe meglio catalogare le piante, i terreni, autorizzare i raccoglitori e pagare dazio a chi possieda quelle auree piante. Già, fra quanti decenni?

Alle porte di Alba, a Piobesi, una coppia di ex ristoratori ha imbastito un'impresa dedicata al tartufo e alla trasformazione. E' la Tartuflanghe, che propone una squisita pasta aromatizzata al tartufo, un burro al tartufo ed una crema che si presta a ghiotte preparazioni. perdere anche il riso al tartufo la polenta, in accoppiata bravi artigiani e con l'autentico

Tartuflanghe - Piobesi d'Alba (Cuneo) - loc. Catena Rossa, 7 - tel. 0173/362627. Risotto ai funghi e tartufo: da 25 mila lire.

La Cooperativa Il Tiglio di Biella è specializzata nel miele nelle varianti che soddisfano per l'equilibrio dei gusti. Loro prodotti sono la Nosita (miele di acacia nocciole), Melita, con miele di acacia, nocciole e cacao oppure il miele con mirtilli ed altri piccoli frutti. Da provare la loro versione di torrone che vuole, tra gli ingredienti, miele millefiori accanto a nocciole igp tonda gentile delle Langhe di Cravanzana, albune e ostie. Una galuperia.

Cooperativa Il Tiglio - Biella - Via Prevostale ang. Montegrappa, 16 - tel. 015/23993 - Torrone da gr. 200. 8 mila lire.

MOSTRE E ARTISTI

Un'antologica su Renato Guttuso a Palazzo Salmatoris di Cherasco

Claudia Ferraresi

CHERASCO. A Palazzo Salmatoris continua fino al 16 dicembre mostra antologica dedicata a Renato Guttuso (1911-1987) a quattordici anni dalla sua scomparsa. Si susseguono ormai da anni mostre prestigiose che hanno eletto la città Museo Diffuso, premiando l'intuizione del sindaco Avagnina che ha puntato forte sull'arte e sulla cultura, facendo rivivere chiese palazzi del stupendo centro storico.

La mostra che chiude la stagione artistica presenta un personaggio-artista impegnato socialmente, che porta con se i caratteri della sua Bagheria e le influenze di amici famosi Neruda, Moravia, Pasolini e Picasso. Unito a Sciascia e Vittorini dalla comune origine siciliana, il loro legame è mille affinità morali.

Anche le visite guidate che si propongono contribuiscono ad avvicinare l'artista al pubblico soffermandosi sulla potenza espressionista e qualità pittorica superiore.

La mostra - grande il successo di pubblico - è realizzata con il patrocinio del Ministero dei Beni Culturali, la Regione Piemonte, la Provincia di Cuneo, il Comune, la Fondazione Cassa di Risparmio di Cuneo, Banca regionale Europea, La Stampa. Inserita nel calendario dell'Ente Turismo Alba Bra Langhe e Roero. Orario visita dal martedì al sabato 9,30 - 12,30; 14,30 - 18,30. Domenica e festivi 9,30 - 18,30.

TORINO. Presso il chiostro dell'Annunziata in via Po 45 fino al 30 novembre espongono quattro artisti con esperienze diverse, uniti dal desiderio di comunicare con libertà fantasia. «Tra memorie e sogni» Nonostante Tutto.

Gianluca Marzano, Tore Milano, Giuseppe Sappa ed Antonella Tavella (anche in mostra alla Cantina Comunale di La Morra) ci raccontano loro e della natura che li circonda.

MANTA. In Santa Maria del Monastero s'inaugura domani alle 18 la personale del cuneese Cesare Botto, artista interessante nel per mete, con tanto desiderio di costante rinnovo. Una tensione dove domini il colore, il segno, i rimandi accennati alla natura.

La sua è un'espressione che ha vissuto della vitalità degli anni '50 e '60 frequentando Ego Bianchi, lo studio di Scroppo e la «rivoluzione» artistica torinese. Una mostra da gustare, e non da spiegare, per emozioni istintive forti. L'esposizione prosegue fino al 9 dicembre. Orario dal giovedì alla domenica 15 - 19.

ACQUI TERME. A palazzo Robellini si conclude domenica a cura dell'assessorato Cultura del Comune la rassegna «Itinerari» che propone una trentina di opere: disegni, matite chine e penna ed alcune degli anni '20 di Carrà.

La mostra risulta un omaggio per un artista del luogo, nativo di Quaranto che ha mosso i primi passi nell'acquese, per poi affermarsi come protagonista del Novecento. Lavori datati tra gli '20 e '40 bene rappresentano il maestro, spesso preparatori dei grandi dipinti ad olio. Orario feriale 16,30-19; festivi 11-12,30; 16,30-19.

BRA. Da Peira arte contemporanea in via Cavour 59, Daniele Fissore presenta «Di verde di mare»: quelle opere che lo specchio limpido una personalità complessa, che ha trovato anche nel colore una coerenza tematica «infinita». Orario feriale 16-20; domenica e lunedì appuntamento.

ECONOMICI

A. PRIMARIA compagnia assicurazioni, per ampliamento organico quadri, selezione 10 ambosessi laureati o diplomati età 25/35 anni. Richiedesi: presenza, motivazione, capacità di operare per obiettivi, predisposizione contatti umani, pubbliche relazioni . Residenti in: Novara, Oleggio, Galliate, Carpignano Sesia e comuni limitrofi. Offresi: training di formazione di elevato livello tecnico professionale retribuito e successivo inquadramento ispettore di produzione primo livello (14 mensilità C.C.A.) alle dipendenze dirette della compagnia e corso interno da promotore . Publikompass 8323 - 10100 Torino.

Per la pubblicità LA STAMPA
PK publikompass
PUBLITIME Agenzia Publikompass Corso Cavour, 13 - 28100 NOVARA Tel. 0321.33.341 - Fax 0321.623.035

Zona Cuneo PUNTO CELLULARE età 22/30 anni buona retribuzione. Tel. 348.8409794

DENTRESSANGLE ITALIA TRASPORTI INTERNAZIONALI cerca UN COMMERCIALE CON ESPERIENZA NEL SETTORE Si richiede, buona conoscenza lingua francese e/o inglese, età 30-40 anni, residenza max 30 km da Novara inviare cv a/o di fax 0321 468945 oppure email

Novembre 2001
SABATO 24
Serata Fashion
ospiti:
I Modelli più famosi del mondo
Testimonial:
Tissot
Compagnia delle Indie
Giorgio Armani
Dj Beppe
di Radio 105 Network

A QUASI UN MESE DALL'ULTIMA PARTITA INTERNA, L'ASYSTEL NOVARA TORNA A GIOCARE NELL'IMPIANTO DI VIALE KENNEDY VESTITO A FESTA

Riecco le regine del volley al palasport

Il campionato riprende con Ravenna dell'ex De Carne

Marco Piatti

NOVARA

Dopo tre settimane di attesa, il pubblico novarese torna a gustarsi la A1 di volley femminile, con due partite casalinghe dell'Asystel, in tre giorni, tra domenica e mercoledì. E per il ritorno delle di Luciano Pedullà al Pala Dal Lago, poteva esserci rivale migliore della Starfin Ravenna, squadra in cui militano le nazionali Simona Rinieri e l'omegnese Ele Lo Bianco, ma soprattutto Virginie Carne. La schiacciatrice belga, grande artefice della promozione in A1 in maglia trecatese, è stata ad un passo rientro alla base. Durante la campionato le trattative sono febbrili, tra la dirigenza Asystel «Virrie», che però alla fine è stata convinta dall'allenatrice Manu Benelli restare a Ravenna, rifiutando così il corteggiamento . Ele Lo Bianco, cresciuta sotto l'ala di Luciano Pedullà che l'ha allenata a Omegna, ha poi spiccato il volo grande volley, arrivando addirittura a scalzare la «divina» Maurizia Cacciatori dalla cabina regia della nazionale di Marco Bonitta. Tanti buoni motivi per assistere alla gara di domenica, insomma, anche perché sarà una vera e propria festa sportiva. In Asystel si lavorando per vestire a festa il palasport con un evento che, oltre alla ripresa diretta delle telecamere di Rai Sport Sat, vedrà anche la presenza di ospiti illustri come la squadra maschile dell'Asystel Milano, compreso il «presidentissimo», Antonio Caserta. Possibile anche la presenza del grande «Zorro» Zorzi e del campione di scherma, Paolo Milanoli. La società sta lavorando al meglio per riempire le gradinate del Pala Dal Lago e grazie alla collaborazione dell'assessorato all'Istruzione sono stati distribuiti settimana «Abbonamenti Junior» gratuiti, fino all'età di 14 anni. Inoltre, sempre grazie alla disponibilità dell'assessore Riz- e dell'assessore allo Sport, Gaetano Nastri, è stato indetto un nelle scuole novaresi per la realizzazione dello striscione più bello. Il primo «Concorso Asystel Volley Scuola Sport» vedrà una giuria votare lo striscione che meglio rappresenta lo spirito della pallavolo, mando nel giudizio finale la par- artistica al messaggio vero e proprio. In delle prossime partite casalinghe, l'Asystel pre- la scuola vincitrice con 5 palloni da pallavolo. Domenica si vedrà anche un palasport tirato lucido, striscioni appesi alle gradinate e fondo «taraflex», un fondo gommoso e molto luminoso proprio per facilitare le riprese televisive della Rai. saranno un paio di sorprese anche per stesse atlete novaresi, che scopriranno solo al momento di entrare in campo.

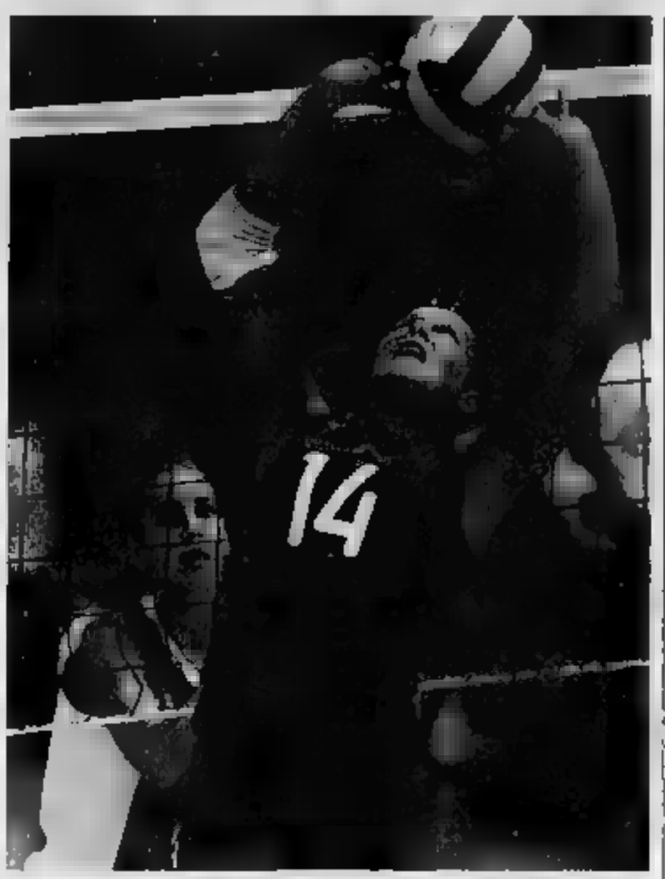

L'omegnese « Lo Bianco regista di Ravenna e della nazionale azzurra di Bonitta

Dopo la Leto, la cubana Francia

Era ferma per maternità da un anno Ieri il primo allenamento con Pedullà

NOVARA

po l'arrivo di Natasa Leto, che ha debuttato con la maglia novare nell'amichevole di mercoledì sera a Trecate contro Reggio Emilia, per- per 3-2, i pomeriggio si allenata con la prima squadra cubana Mirka Francia Vasconcelos. tratta di una opposta-centrale ferma da anno per maternità e che il d.g. Massimo De Stefano ha contattato a Perugia nella prima di A1. E' ferma da anno per mater- e cercava squadra che potesse rilanciare. Mirka nata il 14 febbraio 1975, è alta 184 ha cominciato a giocare nell'85 con il Villa Clara (Cuba) per poi trasferita nel 1988 nella squadra giovanile. Conta 160 presenze con la nazionale con la quale ha vinto i mondiali del 1994 e 1998, la Coppa del Mondo del e del e Olimpiadi del 1996. In Brasile ha vinto il campionato del Mondo Juniores . In Italia debuttato con fa Romanelli Firenze vincendo la A2. Due anni fa Despar Perugia si è aggiudicata la coppa delle Coppe. L'ultima parola spetta a Luciano Pedullà, ma l'impressione è che l'affare vada in porto che Mirka possa debuttare in maglia Asystel mercoledì prossimo contro Imola, sempre palasport. La società sta lavorando anche uscita, con due atlete che potrebbero lasciare Novara: La prima Edilma Costa che potrebbe andare a Reggio Calabria. La seconda è proprio Monique Adams, autentico «oggetto misterioso» di questa prima parte stagione, tartassata da un infortunio che sta faticando assorbire. Per lei parla di Perugia o Imola. [m. p.]

Mirka Francia Vasconcelos classe '75, è alta 184 cm e ha cominciato a giocare nell'85 con il Villa Clara (Cuba)
Ha un'elevazione eccezionale: 318 centimetri

SPORT FLASH

HOCKEY

Questa al Dal Lago c'è Rotellistica-Seregno

La Gma Opel Rotellistica anticipa questa sera alle 21 la gara con il Seregno che, nella classifica del girone A di Coppa di Lega, staccato di due lunghezze dalla formazione novarese. Gli ospiti brianzoli puntano al successo pieno per scavalcare i novaresi. [r.l.]

BASKET

A Reggio con la Cimberio per la sfida alla capolista

Ultimi posti ancora disponibili sul pullman che domenica porterà i tifosi novaresi della Cimberio Amd a Reggio Emilia per assistere alla sfida alla neocapolista di . società ha fissato in 40 mila lire il prezzo dell'adesione, che comprende il viaggio (partenza alle 14 da Novara) e l'ingresso al palasport. Per prenotarsi è possibile chiamare lo 0321/36075 oppure 3497323768. [m. p.]

Tre valli premiano i «loro» campioni

Festa dello sport domani Mozzio di Crodo. La prima edizione dell' appuntamento organizzato dalla Comunità montana Antigorio-Divedro-Formazza prevede la consegna di riconoscimenti ai campioni ed alle società sportive che si sono distinti nello sport. [re. ba.]

CICLOCROSS

Domenica Cavallirio l'8ª prova del Gran Prix

Si svolgerà domenica Cavallirio l'ottava prova del Gran Prix di ciclocross organizzato dai Comitati provinciali Udace di Novara, Varese, Como, Biella e Milano. A partire dalle 14 i cicloamatori A (cadetti, junior e senior) e a seguire quelli della fascia B (veterani, gentlemen, supergentlemen, donne, debuttanti e primavera). [s. b.]

CALCIO

Ciocci, rientro difficile Adesso pensa al ritiro?

Più difficile del previsto la ripresa dell'attività agonistica per l'attaccante Massimo Ciocci, 33 ni, due fa in forza al Verbania e da quest'anno all'Arona. Dopo un lungo periodo di prepara- l'ex ha d di interrompere l'attività non riscontrando sensibili progressi. Non è da escludere che p l'immediato futuro voglia dedicarsi all'attività di preparatore o allenatore. [s. b.]

Domani a Castelletto Ticino Il Poker del novarese

Organizzata da Equipe Oleggio 2000, disputa domani a Castelletto Ticino la prima prova del 2° Poker del Cross novarese, combinata di quattro gare podistiche non competitive. La partenza alle 15 da via Caduti della Libertà, percorso di circa chilometri. [s. b.]

CALCIO

Prima Categoria, il Veruno si affida Vinicio Zardi

Il Veruno (Prima categoria, girone A) volta pagina sostituendo al tecnico Valter Gialain, l'aronese Vinicio Zardi. partita di esordio di Zardi ha Veruno autore di un'ottima prova contro la Ghemmese. [r. l.]

TUTTOPESCA

A Viverone con l'Apd Novara un accordo per il lago biellese

L'ASSEMBLEA dell'Apd Novara ha discusso i regolamenti: quest'anno non ci saranno grosse modifiche, non qualche leggero spostamento confini sulle acque. Il torrente Rese (Comignago, Borgo Ticino), diventerà un'acqua a gestione particolare, che vedrà la collaborazione Apd e un'associazione locale, l'Associazione Pescatori sportivi Torrente Rese.

Un'altra novità è costituita dal tratto del Ticino nel Comune di Romentino, in gestione all'Apd, diventata acqua a gestione particolare» insieme allo Sforzesco. Si amplia quindi la zona di p nello Sforzesco con l'inclusione del Ticino nel Comune di Romentino.

Altra acqua a gestione particolare è il lago di lago di Viverone. Renato Pallò, dell'Apd: «Abbiamo stretto un accordo con il Comune di Viverone - che ha i diritti su tutto il lago, tranne una piccobaia - le Thymallus Aurora Biella e l'azienda del Turismo di Biella. Saranno studiati particolari interventi per favorire il turismo piscatorio. I soci dell'Apse della società biellese potranno pescare con permessi giornalieri e annuali. Studieremo a loro favore tante altre possibilità».

Nel corso dell'assemblea è stato definito il costo delle quote associative, fissate in euro per l'associazione p pescare nelle acque li e pregiate dell'Apd, normali e pregiate, costa 37 . La maggior parte dei versamenti è di 40 euro. I ragazzi pagheranno invece 13 euro.

Iniziative. Il circolo Laghi San Carlo di Oleggio Castello lancia «dicembre ricco», con immissioni di trote grosse per tutto il mese. Il Nuovo Lago Maggiore Galliate ha accolto, altri centri delle due province, la manifestazione «Pescainsieme».

Ecco i nomi dei vincitori: categoria amatoriale Michele Gradia, con una trota di 4 chili e 700; la tecnica a mosca è stata catturata una trota di 5 chili e 300; Laura Melluso è premiata per la cattura, un esemplare kg. 3,450. Infine i «pierini»: Matteo Pacelli di Galliate si è imposto un esemplare di 1 chilo e . Al Lago delle Betulle Feriolo di Baveno immissioni di trote fario e salmonate. [c. m.]

OMEGNA FESTEGGIA LA SQUADRA DI BASKET CHE SI E' ISSATA AL COMANDO DELLA C1 E SOGNA LA PROMOZIONE

Progetti ambiziosi per la Cipir che vola

Ma il ds Burlotto predica umiltà: «No alle facili speranze»

OMEGNA

Mai stati così convincenti. Se qualcuno aveva dei dubbi sulla reale consistenza della squadra, vincendo, anzi dominando a Genova, la Fulgor Cipir i dubbi li ha fugati tutti.

Un commento merita il modo con cui la vittoria è stata ottenuta: attaccando sin dall'inizio e lasciando ben poco spazio agli avversari che hanno dovuto subire per tutti costantemente l'iniziativa dei fulgorini.

Il solito grande Maier, suoi 22 punti trascinare la squadra, ma formidabili anche Robotti in gran forma che è andato a segno con 21 punti, così Calvo Carpi apparsi in netta ripresa rispetto alle ultime prestazioni. Insomma una squadra che tutto sta facendo che lottare per la salvezza come si pensato, e detto, ad inizio stagione. «L'obiettivo è confermare la C1 - continuano a ripetere sia il p Egidio Moletta che il direttore sportivo Michele Burlotto - ogni risultato positivo ci conforta, ma non vogliamo assolutamente alimentare delle facile speranze». La parola d'ordine, anche adesso che la Fulgor Cipir si trova in vetta alla classifica in compagnia della sola Alessandria, è quello di andare con i piedi di piombo. Un atteggiamento che anche il coach Giorgio Martinelli, conferma: «Io predico sempre ai miei ragazzi l'umiltà - afferma Martinelli - contro il Voghera dovuto e potuto vincere. Invece abbiamo p sconfitta che mi brucia . Contro altre squadre, come il Genova, che sulla ci avrebbero dovuto dare filo da torcere, abbiamo fatto delle belle partite portando a casa il risultato». Con queste p sabato sera alle 21 la Cipir si appresta ad affrontare in casa il Busto Arsizio, che veleggia in classifica a quota otto punti contro i dodici dei cusiani. «Sarà certamente una bella partita - dice Martinelli - giocare casa, io confesso, per noi è come una marcia in più. Per questo motivo ho chiesto ai ragazzi domani di fare anche bel gioco, di divertire ed entusiasmare il pubblico. Omegna è una città che merita. Sul piano tattico invece contro il Busto, che arriva da bella vittoria contro il Cogolato, non ci saranno grosse novità: cercheremo di scompaginare il loro modulo di gioco lavorando di fantasia di velocità migliorando però la difesa».

Una formula che si è rivelata vincente dall'inizio e che la superba prestazione contro il Genova ha confermato. [v. a.]

Capitan Burlini e Cecchettin della Cipir Omegna che viaggia in alla C1

SPORT DISABILI

GSH SEMPIONE 82 FESTEGGIA IL VENTENNALE CON «LO SPORT INSEGNA A VIVERE»

Sfide «miste» in vasca e sul parquet

Meeting interregionale di nuoto e torneo di basket a Omegna

OMEGNA

Atleti disabili oltre ragazzi delle società sportive Verbano Cusio Ossola e del Piemonte scendono in campo tutti insieme per dimostrare che «Lo sport insegna a vivere».

E' nuovo, piccolo lo «Gsh Sempione Pallanzeno. Società campione d'Italia 2001, il presieduto da Angelo Petrulli domenica avvia i festeggiamenti del ventennale fondazione organizzando al Palasport di Omegna doppia manifestazione: al mattino, dalle 9 a mezzogiorno, un Meeting interregionale di nuoto e al pomeriggio, dalle 16,30 alle 19, 1° Triangolare di basket.

«Una fucina di campioni fuori e dentro sport, un'affettuosa e intensa famiglia, ma soprattutto vera propria scuola di vita». Così la definisce l'assessore provinciale Michele Marinello, ricordando che «per questi motivi e p emozioni che sanno regalare» l'amministrazione ha voluto scegliere il Gsh Sempione quale testimonial della Provincia Verbano Cusio Ossola. fra i nuovi partner c'è anche la Fondazione Cariplo, che per la kermesse di domenica ha offerto il proprio patrocinio accanto a Regione Piemonte, Provincia, Coni , Comunità montana Cusio Mottarone e Comune di Omegna. All'organizzazione collaborano Piero De Lucia per il Palasport cusiano, la Società Nuoto di Omegna, Basket di Ornavasso Fulgor Cipir Omegna, le scuole die di Omegna. Arriveranno inoltre atleti disabili delle squa- Novara, Vercelli, Torino e Biella.

piscina dalle 9,30 sono previste nuoto a stile libero, rana e dorso sulle diverse distanze per tutte le categorie, fisici mentali, staffetta anche a ranghi misti fra atleti handicap normodotati. Promette spettacolo anche il torneo di basket, che dalle 16,30 propone incontri con tempi di quindici minuti . [p. ben.]

Campioni del Gsh Sempione in acqua

RUGBY

DOPO LA SOSTA DI 15 GIORNI

domenica la C2 e l'Amatori Novara atteso a Genova

NOVARA. Torna in campo domenica allo stadio Carlini di Genova Sparta Amatori rugby Novara. Il quindici allenato dal tecnico Vaifro Canazza milita nella serie C2, girone B, campionato ligure-piemontese affronterà Pegli nella quinta giornata di andata. Il match sarà affrontato dai novaresi con una formazione rinforzata. Accanto a infatti esordienti l'ala Lorenzo Torriani, il decatleta Diego Metelli che vanta buone qualità di scatto e velocità, il maggiorese Massimo Carlotto specialista della prima linea e trequartista Roberto Airoldi. «La trasferta ligure - dice Enrico Milanoli - si prospetta difficile ma la voglia di riassaporare la vittoria di recente abbiamo fatto contro l'Ivrea ci motiverà al massimo». Il team tornerà disputare una partita al «Macalu- di via della Pace a Novara il 9 dicembre contro il Delta Im. Domenica dicembre intanto ancora in trasferta contro il Valledora. [r. l.]

NUOTO

PODIO E PRIMATO DELLA NOVARESE

Fiammetta record alla gara di Genova

NOVARA. La Novara Nuoto '68 è scesa in nel fine settimana: i giovani guidati da Adriano Laguzzi hanno gareggiato a Genova, in occasione del Trofeo del Tigullio, per le categorie Esordienti A e La squadra era composta da 9 atleti: «Si è trattata della prima uscita stagionale dopo 32 giorni d'allenamento - dice Laguzzi - e pochi, molte società presenti a Genova avevano iniziato la preparazione in acqua a metà settembre, noi partiti il ottobre». I risultati sono stati molto soddisfacenti. Hanno partecipato Monica Zanoni, Eleonora Sechi, Stefano Sechi, Nicola Neri, Marcello Momo, Davide Panigati, Giulia Silvestri, Margherita Dessilani e Marina Vecchietti. Il giorno successivo hanno gareggiato le categorie Ragazzi e Juniores. La squadra era composta da 7 atleti: bene Fiammetta Aquila Calabrò, che ha vinto i 400 misti con il tempo di 5'07"80 a soli 4 decimi dal primato della manifestazione, e secondo posto nel stile libero il record personale di 4'34"36. Applausi anche per il fratello Manfredi, record personale nei 100 stile libero 100 «Sono stati traditi dall'emozione della prima gara - dice Laguzzi - Marcello Momi e Melania Gueccio, squalificati per parte anticipate». Prossimi impegni della Novara Nuoto 1968: il dicembre a Legnano e la due giorni (7 e 8) ad Asti, dove sarà impegnata tutta la squadra. [c. m.]

IN EVIDENZA I GIOVANI DELLA COVER VCO

Al trofeo Nico Sapio brilla la stella Balordi

VERBANIA. I giovani nuotatori della Co-Ver Vco Verbania Nuoto hanno offerto ulteriore testimonianza dell'ottimo livello tecnico raggiunto in occasione del prestigioso Trofeo Nico Sapio. La manifestazione disputata a Genova nei giorni scorsi vedeva in lizza il top del nuoto mondiale e ha offerto l'occasione per una verifica dei valori sia nelle categorie giovanili (esordienti, ragazzi, juniores) che a livello assoluto. Gli «assoluti» hanno gareggiato nel Grand Arena, abbinato al Trofeo Nico Sapio, e la portacolori del nuoto verbanese Paola Balordi ha offerto un nuova prova delle sue grandi doti. Si è infatti classificata in finali nei 50 nei 100 dorso, ed ha ottenuto in entrambe un più che soddisfacente quinto posto, confortato da un valido riscontro cronometrico. Nelle categorie inferiori, il bottino della compagine verbanese è di tre ri, due argenti e un bronzo. I successi sono di Valerio De Ambrogio, nei 50 e nei 100 dorso, e di Silvia Pagliarini, vincitrice nei 100 sl. La stessa Pagliarini è giunta 3ª nei 100 delfino, mentre un doppio argento ha premiato Lara Oldani nei 50 e 100 rana. Al buon risultato della Verbania Nuoto nella classifica per società hanno contribuito anche i piazzamenti in finale Paola Ziliotto (400 stile libero), Andrea Baldo (50 rana), Chiara Ferraris (50 dorso), Selene Larghi (50 stile libero), Alberto Giletti (50 delfino). [s. r.]

Emporio Vaccarino

Vi invita

sabato 24 e domenica 25 novembre

a festeggiare il suo

4° Anniversario

Una splendida occasione

per ammirare

la nuova collezione

NAO®

HAND MADE ■ SPAIN BY LLADRÓ®

Un piccolo universo

di preziose porcellane.

Vi aspettiamo !

Communication (Mo)

Emporio Vaccarino

S.S. NO - VC bivio per Lumellogno - Tel. 0321 469218 - Fax 0321 469473

TRA INDAGINI E POLEMICHE

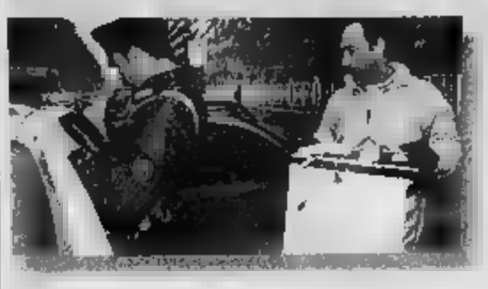

L'ASSOCIAZIONE

Exit è l'Associazione Italiana per il diritto [illegible] una Morte Dignitosa. La sede, perquisita domenica (foto) dalla polizia, è in Corso Monte Cucco 144. Gli indirizzi web sono www.exit-italia.it; e-mail: exit-italia@libero.it; tel. 011-7707126; 330-512712. Il presidente Emilio Coveri, vicepresidente Maria Di Chio, segretario Annalisa Coveri, tesoriere Liliana Barili, consiglieri Emiliana D'Ercole, Norma Del Zotto e Maria Augusta Villata

AN: «LA LIBERTÀ È PER LA VITA»

«L'eutanasia è l'appropriazione indebita della vita. Ritenerla un diritto di libertà equivale a negare il concetto e il significato di libertà che [illegible] può essere mai contro la vita. L'eutanasia è l'antilibertà». E' il giudizio di Riccardo Pedrizzi (foto), responsabile nazionale di An per le politiche della famiglia e presidente della Commissione Finanze e Tesoro di Palazzo Madama sulla vicenda che ha coinvolto l'associazione Exit

Eutanasia, l'inchiesta adesso si estende alle cliniche svizzere

Tra le carte sequestrate dagli investigatori trovato il vademecum per il trasferimento dei malati terminali in ospedali oltre frontiera

[illegible]imo Numa

Tutti i soldi del presidente di Exit, Emilio Coveri. Dove sono, in quali conti bancari, chi li ha versati, in quali paesi e a cosa servivano. Storie di versamenti e donazioni, almeno in apparenza banali, che sarannno attentamente vagliate in modo autonomo rispetto al reato contestato dai pm a Coveri: concorso in omicidio del consenziente. Un'accusa che può costare dai 6 [illegible] anni di carcere. La polizia lavora, adesso, in questa direzione, anche attraverso la ricostruzione dell'organico «vero» dell'associazione che promuove l'eutanasia in Italia. Infine la ricerca di morti sospette. Italiani scomparsi in Svizzera o in Olanda, negli ultimi mesi.

Sarà una ricerca difficile e lunga, che si estenderà a Milano, Venezia, Firenze. Bisogna ricostruire [illegible] cartelle cliniche di persone partite per quello che, in teoria, doveva essere un viaggio della speranza e che al contrario s'è chiuso [illegible] un fulmineo funerale. Ancora, resta da definire il ruolo del responsabile della Regione Nord Ovest (Piemonte, Liguria, Val d'Aosta), Roberto Lo T[illegible], braccio destro di Coveri. Tra le carte sequestrate, una ha interessato non poco gli investigatori della squadra mobile di Torino. Ci sarebbe anche [illegible] sorridere, se non fosse che questa inchiesta della procura di Torino ha come centro la sofferenza dei malati terminali e la morte. È un semplice foglietto, strappato [illegible] un bloc notes del «Gianduiotto Feletti, specialità di Torino». Sopra, scritto con una biro, il vademecum di vuole iniziare il percorso dell'eutanasia: 1) - fotocopia cartella clinica, [illegible] - dichiarazione del dottore: "E' in fase terminale avanzata (il soggetto da sottoporre al suicidio assistito, ndr). 3 - la fotocopia del testamento biologico». Questi documenti («Tenere gli originali, che [illegible] si sa mai. Basta [illegible] fotocopia», raccomandavano alla Exit) [illegible]bbero [illegible] stati inviati [illegible] responsabili olandesi e svizzeri.

La polizia vuole identificare chi ha materialmente scritto l'appunto. Al frettoloso [illegible] preciso memorandum mancava tuttavia un altro elemento essenziale: l'iscrizione [illegible] Exit doveva risalire ad almeno tre [illegible] prima, proprio per rendere più credibile e vero il testamento biologico. «Per i ritardatari [illegible] sun problema», spiegava Coveri. Se la quota annuale era di 30 mila lire, bastava pagarne 90 e il gioco [illegible] fatto. Novantamila lire, tre anni di adesione. [illegible] così l'ultimo ostacolo veniva superato. Non restava che procedere, senza trascurare niente. Nemmeno [illegible] la sensibilità [illegible] le remore di una famiglia cattolica alle prese con il problema di organizzare e pagare la «dolce morte».

[illegible] Coveri stesso [illegible] suggerire l'atteggiamento corretto di un «suicida volontario», che però non vuole rinunci[illegible] ai [illegible]menti della Chiesa. Tranquillizza [illegible] gli accompagnatori: «Eh, state molto attenti. Dite al prete che [illegible] persona vuole solo l'olio santo... vuole l'olio. Basta. Niente di più. [illegible] non dite al sacerdote che sta per partire. Il prete bloccherà tutto, voi finite nelle grane e addio viaggio». Le indagini puntano in Svizzera, in base ai primi elementi raccolti nel [illegible]o delle perquisizioni, effettuate sia nell'abitazione-sede di Exit, [illegible] corso Montecucco, sia all'interno dell'azienda do[illegible] Coveri lavora. Un'impresa ardua, solo in parte favorita dalla meticolosità e dall'ordine [illegible] [illegible] Coveri ha catalogato l'archivio dell'associazione. Decine di grosse cartelline nere, e poi faldoni, registri [illegible] agende, in cui i conti del presidente [illegible] incrociano o si affiancano con i verbali e gli atti costitutivi dell'associazione culturale. Fogli ingialliti e molti «testamenti biologici», firmati anche da uomini e donne residenti all'estero. Una rete invisibile e segreta. Lo precisava lo stesso Coveri: «I [illegible] degli iscritti li conosco solo io e stop. Non sa nulla neppure il vicepresidente».

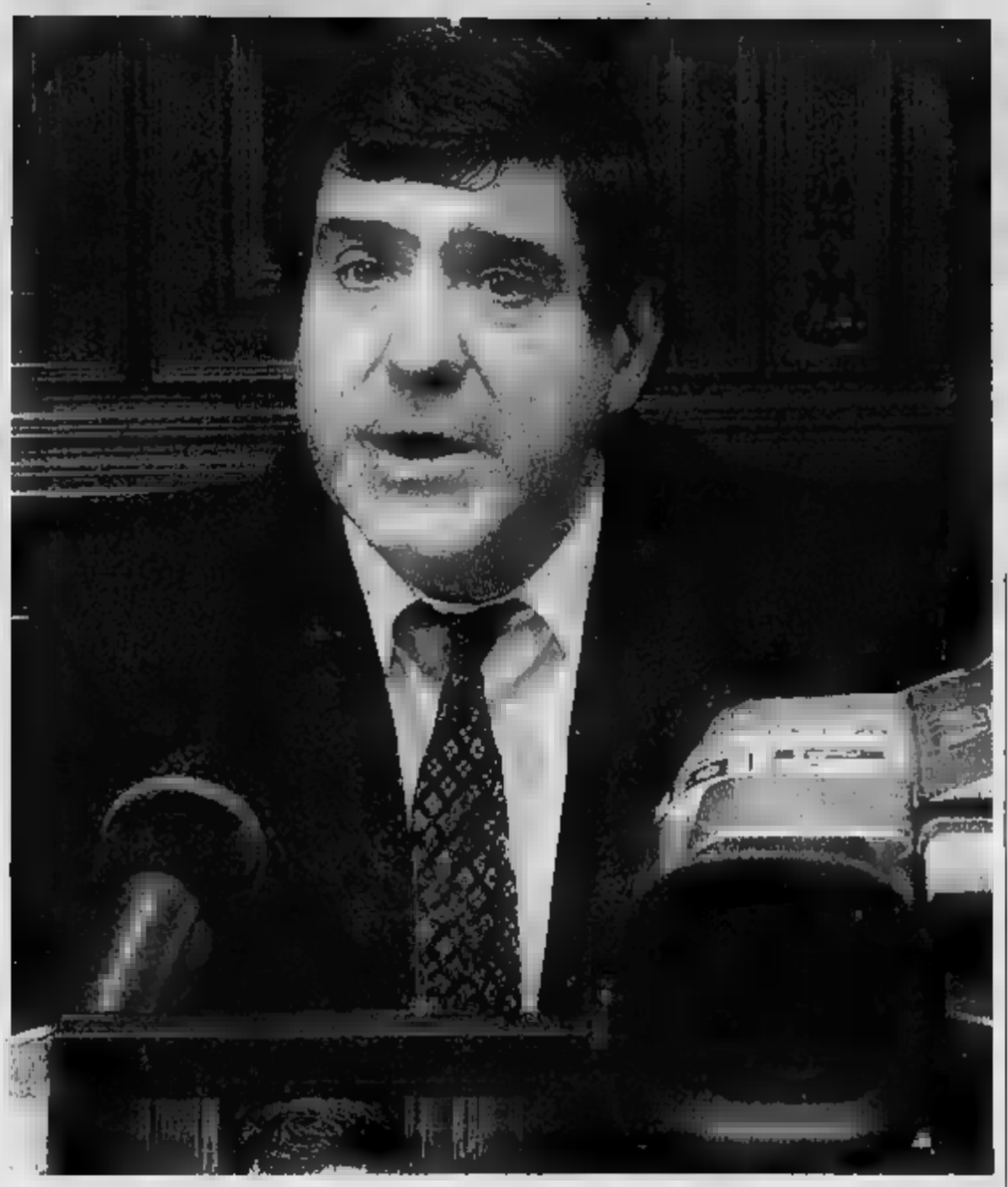

La polizia sta seguendo la pista che potrebbe portare ai conti bancari [illegible] ad eventuali versamenti effettuati all'associazione E' in fase di ricostruzione l'organico della struttura: ancora da chiarire il ruolo rivestito [illegible] responsabile della regione Nord-Ovest

Il presidente di Exit, Emilio Coveri, ha espresso in conferenza stampa [illegible] proprie posizioni dopo l'avvio dell'inchiesta

Emilio Coveri: «Non ho mai preso soldi»

I viaggi per morire in Olanda? «Sono andato ad Amsterdam solo per partecipare a convegni, [illegible] per accompagnare un malato terminale». I d[illegible] milioni, cremazione e funerali tutto compreso? «Lo giuro, io [illegible] ho [illegible] preso [illegible] lire».

Emilio Coveri [illegible] difende dall'accusa di aver «fornito qualsiasi tipo di [illegible] a praticare l'eutanasia». «Sono finito in un guaio più grosso di [illegible] - dice - solo perché mi sono sempre esposto, [illegible] ipocrisie, in difesa dei malati incurabili che vogliono decidere come e quando morire». Per rafforzare la [illegible] posizione il presidente del[illegible] Exit ricorda più volte di essere assistito «dall'avvocato Gianpaolo Zancan, il senatore Zancan».

Eppure non dice mai, [illegible]meno [illegible] volta: [illegible] quelle [illegible] al cronista della Stampa che ha fatto l'inchiesta [illegible] le mai dette». Preferisce affermare [illegible] - chissà perché - «che [illegible] inchieste [illegible] Italia dovrebbero farle i giudici» oppure che è tranquillo perché lui [illegible] [illegible] persona onesta, molto onesta». Poi ripete più volte che «l'eutanasia è una libera scelta. Ogni persona che ha [illegible] male incurabile ha il diritto di scegliere quando morire» E [illegible] domanda: «Dopo tutte le cure antidolore perché non bisogna rispettare la volontà di chi ha chiesto di morire? Se una persona lo chiede deve essere accontentato, ne va della sua dignità». Tra le tante persone che hanno condiviso la sua battaglia, Emilio Coveri ricorda Indro Montanelli. [illegible] dimenticherò [illegible] la prima volta che l'ho incontrato, abbiamo chiacchierato tre [illegible] di fila. Anche lui, come me, auspicava una legge italia[illegible] per l'eutanasia». [g.lon.]

«Una legge sulla dolce morte»

I radicali continuano la raccolta delle firme

Grazia Longo

Primo, una legge che regoli l'eutanasia. Secondo, la fine di un proibizionismo trasversale tra i partiti di destra e di sinistra. Terzo, la difesa della libertà. Durante la conferenza stampa di ieri mattina nella sede della Exit - che è poi l'appartamento [illegible] suo presidente Emilio Coveri - la necessità di «morire [illegible] dignità» è stata più volte ribadita da diversi punti di vista.

Il presidente dell'associazio[illegible] radicale Adelaide Aglietta, Silvio Viale - ginecologo di professione -, insiste «sull'urgenza [illegible] una legge [illegible] [illegible] un [illegible] culpa pubblico del presidente dell'ordine nazionale dei medici Giuseppe [illegible] Barone». «Considera disonesti i medici favorevoli all'eutanasia. Beh, eccomi qua: vuole sottopormi a un provvedimento disciplinare?». Per il segretario nazionale dei Radicali, Daniele Capezzone «l'obiettivo principale è portare a termine la raccolta [illegible] firme per la legge sull'eutanasia [illegible] l'avvio di una politica seria in Parlamento». Lo scoglio da superare? «Il proibizionismo trasversale: cinque [illegible] di [illegible] di centrosinistra non hanno prodotto alcun passo avanti su questo piano, né su nessun altro diritto civile. E l'attuale governo di centro-destra ha l'aggravante di criticare diritti acquisiti [illegible] l'aborto, figuriamoci l'eutanasia».

Sull'autonomia della scelta, mette invece l'accento Gianni Vattimo. «Mi domando - dice il filosofo ed europarlamentare Ds - perché non sia possibile regolare le questioni di bioetica sulla base della libertà del singolo. Nel [illegible] dell'eutanasia questa libertà può essere espressa attraverso il testamento biologico o altre forme di regolamentazione legale della questione». Vattimo ribadisce, inoltre, l'esigenza di «un diritto europeo, perché non ha molto [illegible] che in Olanda l'eutanasia [illegible] legale, e in Italia no».

Il segretario nazionale Daniele Capezzone: «Tutte le forze politiche ignorano l'argomento» Per il filosofo Vattimo «bisogna regolare libertà del singolo e bioetica»

Contro l'accanimento terapeutico «assurdo, perché tiene in vita persone in [illegible] vegetativo permanente» si schiera anche Gabriella Vesce. Suo marito Emilio Vesce, radicale, è spirato l'11 maggio scorso dopo sei mesi di [illegible] irreversibile e lei continua a battersi p[illegible] [illegible] legge «che permetta di morire con dignità [illegible] senza sofferenze inutili». «Ogni mattina mi svegliavo [illegible] l'augurio che Emilio fosse morto - ricorda la moglie -, talmente atroce era lo stato, come di un vegetale, in [illegible] lo costringevano a vivere. Non provava più dolore, né piacere. E io mi [illegible] in colpa perché sapevo che [illegible] avrebbe voluto finire [illegible] sua vita in quel modo».

Gabriella Vesce [illegible] è l'unica [illegible] [illegible] vissuto l'esperienza di [illegible] parente che avrebbe preferito la «dolce morte». Alla conferenza stampa partecipa anche Letizia Moizzi, nipote di Indro Montanelli. «Sono iscritta alla Exit, come pure lo era mio nonno - dice - perché so[illegible] fermamente convinta che il diritto all'eutanasia debba essere tutelato dallo Stato». E se il segretario dei Radicali Daniele Capezzone insiste sull'importan[illegible] di accelerare i tempi dell'approvazione di una legge, Gianni Vattimo rilancia l'ipotesi di una proposta di legge anche all'inter[illegible] dei Democratici di sinistra.

«Ne ho parlato con il senatore Franco Debenedetti - afferma - che si è detto disponibile». [illegible] i tempi si preannunciano lunghi, soprattutto se si pensa alla lentezza della legge sulla terapia contro il dolore. «Ci [illegible] voluti decenni perché fosse realizzata - osserva il segretario dei Radicali Daniele Capezzone -, ma ancora oggi sappiamo che quella legge non è largamente applicata. Un ricoverato [illegible] tre negli ospedali italiani patisce soffe[illegible] che potrebbero [illegible] lenite oppure eliminate». «La verità - conclude Silvio Viale - è che ancora una volta l'Italia si pone come fanalino di coda rispetto agli altri Paesi europei, dove la questione eutanasia sta per essere risolta».

DOMENICA IL CONGRESSO DEL CARROCCIO. ULIVO E RIFONDAZIONE POLEMICI SULLA CANDIDATURA DI COTA ALLA SEGRETERIA

«Lega in giunta? Non dipende da me»

Ghigo: sono disponibile ma bisogna modificare lo Statuto

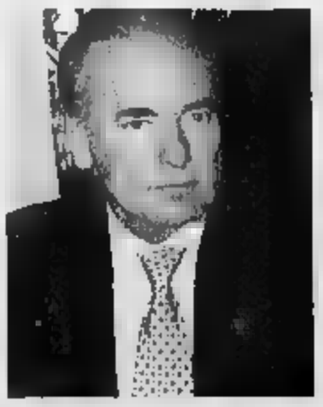

Accanto, Enzo Ghigo, presidente della Giunta regionale. Alla sua destra il leader della Lega Nord, Umberto Bossi, atteso domenica a Leini per il congresso straordinario del Carroccio subalpino

Maurizio Tropeano

Il «caso Lega» [illegible] si sblocca, anzi si complica. Ieri il presidente della Giunta, Enzo Ghigo, ha ribadito la [illegible] «più totale disponibilità, non appena l'ampliamento della Giunta diventa realtà, a far entrare un rappresentante della Lega nell'esecutivo». Ma non ha preso nessun impegno sui tempi di questo ingresso. Di qui lo stallo e il mantenimento della decisione di «fare ostruzionismo».

Il capogruppo Matteo Brigandì e il presidente del Consiglio regionale, Roberto Cota, puntano infatti a far [illegible]are il Carroccio nella stanza dei bottoni regionali entro l'anno. Ghigo ribadisce: «Perché tale ampliamento si realizzi è necessaria una modifi[illegible] dello Statuto, che è di competenza del Consiglio regionale e non certo della Giunta».

Le opposizioni vanno all'attac[illegible]. Secondo Giuliana Manica, capogruppo Ds, «al centro del litigio [illegible] c'è alcun motivo [illegible] merito, di contenuto, ma [illegible] scontri sugli assetti di potere. L'allargamento della Giunta non viene giustificato in termini programmatici o di necessità funzionali, ma solo c[illegible] [illegible] necessità per la Lega Nord di [illegible] [illegible] posto». Aggiunge Antonio Saitta a nome della Margherita: «La Lega Nord sa benissimo che Ghigo si comporterà [illegible] loro come fa di solito: non affronta il problema e lo rimanda. La storia della parità scolastica insegna». I capigruppo della Casa delle Libertà affronteranno la questione in un vertice previsto per lunedì anche se i segnali di malessere non arrivano solo dalla Lega Nord. Sergio Deorsola, capogruppo del Cdu, ricorda solo che «ordini del giorno approvati dal Consiglio regionale e ispirati alle politiche moderate, come i contributi per la famiglia e gli oratori, sono rimasti lettera morta. E' necessaria un'inversione di tendenza».

E il rapporto tra la Lega e la Giunta Ghigo sarà uno degli argomenti in discussione nel congresso straordinario del Carroccio subalpino. Domenica pomeriggio [illegible] Leini 505 delegati eleggeranno il segretario e [illegible] presidente. Ieri sono state ufficializzate le candidature. Quattro i concorrenti per la carica di presidente: l'uscente Silvano Straniero e poi [illegible] consigliere regionale Oreste Rossi e gli ex parlamentari Marco Preioni e Roberto Ceresa. Due gli sfidanti per la segreteria: Sebastiano Fogliato e Roberto Cota.

La scelta del presidente dell'Assemblea subalpina di scendere in campo in prima persona per [illegible] incarico di partito, però, ha provocato la dura reazione delle opposizioni. I capigruppo dell'Ulivo e di Rifondazione, con una lettera indirizzata allo stesso presidente, sottolineano la loro posizione: «Per noi è inconciliabile questo eventuale ruolo politico con quello di presidente del Consiglio Regionale». Aggiungono: «La situazione che si verrebbe [illegible] determinare in [illegible] di sua elezione rappresenterebbe una lesione grave del principio di imparzialità istituzionale, e come tale non potrebbe [illegible] alcun modo essere ignorata».

Cota, però, [illegible] sembra preoccupato [illegible] polemiche. Precisa che [illegible] «tutto l'Ulivo condivide questa scelta visto che il [illegible]sigliere Di Benedetto [illegible] è dissociato» e poi spiega: [illegible] nessuna incompatibilità tra cariche di partito e cariche istituzionali». Conclude: «In Italia ci sono anche altri presidenti di Assemblea con responsabilità di vertice nelle formazioni politiche. Anche in Piemonte. Ad esempio Mauro Marino, presidente del Consiglio comunale di Torino, è coordinatore regionale dei Democratici».

È il **momento** di offrire ai vostri figli una grande opportunità formativa.

È il **momento** di scegliere l'**Istituto Sociale.**

Per tutti i genitori che vogliono investire sul **futuro** dei propri figli

[illegible] **incontri** per saperne [illegible] più.

- Lunedì **26 novembre** Liceo Classico e Liceo Scientifico
- Martedì **27 novembre** Scuola Media
- Lunedì [illegible] **dicembre** Scuola Elementare

Presentazione dell'anno scolastico 2002/2003
Teatro dell'Istituto Sociale, [illegible] **Siracusa 10, Torino** [illegible] **21**
tel. 011 357455 fax [illegible] 3247487
www.istitutosociale.it

ISTITUTO SOCIALE TORINO

UN ALTRO PASSO FALSO

L'assessore allo Sport «La soluzione proposta non si può realizzare»

L'assessore Renato Montabone e la pista del ghiaccio com'era

Piazza Castello, no alla pista del ghiaccio

Bocciato dalla Sovrintendenza il progetto del Comune

Emanuela Minucci

Alla fine la Soprintendenza ha detto no alla pista di pattinaggio in piazza Castello per cui la giunta aveva già pronti progetto e finanziamenti (300 milioni). Le perplessità nell'incontro di mercoledì sera fra l'assessore Renato Montabone e il responsabile dei Beni Architettonici Lino Malara ieri mattina si sono trasformate in una secca bocciatura dell'iniziativa. E così, la Torino olimpica che il 30 novembre si preparerà a festeggiare (sempre in piazza Castello) il nuovo logo dei Giochi del 2006, dovrà fare a meno di un impianto sportivo su ghiaccio che nel cuore storico della città avrebbe assunto certo significato simbolico.

Motivo della mancata approvazione? A spiegarlo è un amareggiatissimo assessore allo Sport: «Già nel nostro incontro di mercoledì il sovrintendente ci ha chiesto di modificare l'assetto dell'impianto in modo tale che non finisse per occultare gli ingressi di Palazzo Reale e Madama - spiega Montabone - noi abbiamo chiesto tempo, per valutare insieme ai tecnici se sarebbe stato possibile spostare la pista dove un tempo c'era la manica che collegava le due residenze. Purtroppo, però, abbiamo scoperto che quella soluzione non era percorribile: proprio in quell'area infatti si trovano alcuni lampioni».

E dal che non c'erano alternative, la Sovrintendenza ha invitato il Comune a rinunciare a quel progetto per cui tutto era già pronto dal disegno (molto meno invasivo dell'edizione '98, con la pista raso terra) ai finanziamenti (trovati con non poche difficoltà). Subito tante le reazioni: da quelle politiche - la connessione con Torino 2006 le rendeva quasi obbligatorie -, a quelle dei commercianti e della gente qualunque. Il primo a criticare questa presa di posizione della Sovrintendenza è il sindaco Chiamparino che chiarisce anche che in centro d'ora in poi non si faranno più manifestazioni paracommerciali a dimostrazione del fatto che c'è un'attenzione alla salvaguardia dei Beni Architettonici: «Credo che ci sia un modo più dinamico di applicare il necessario rigore nella tutela dei Beni artistici - ha dichiarato Chiamparino - quest'anno poi, un'iniziativa come la patinoire in piazza Castello assumeva un doppio significato simbolico; avrebbe celebrato attraverso il ghiaccio l'evento a cinque cerchi inserendolo pure nella piazza più significativa e storica della città».

Il sindaco, per il momento, non pensa a soluzioni alternative o di ripiego: «Quel progetto andava bene lì, in quella piazza: spostarlo in periferia, o in luogo altrettanto centrale, ma meno sulico, perderebbe di significato». E conclude, con tono amaro: «E' un po' quello che sta succedendo per lo stadio comunale: certe questioni andrebbero gestite in modo burocratico, tutto quì».

Il sindaco Chiamparino «Dallo stadio Comunale alla patinoire, una gestione troppo burocratica»

Sfoggiano meno fair-play e si dichiarano «seccatissimi con questa Sovrintendenza che autorizza i giganteschi baci perugina di Eurochocolate in piazza Castello o i tendoni del volontariato, ma poi dice sì ad un impianto che piace proprio a tutti: i commercianti dell'associazione piazza Castello, attraverso il presidente Alfredo Pisapia: «Ci devono spiegare perché una volta dicono sì a degne di un equestre e poi, alla vigilia delle Olimpiadi, bocciano progetti che possiamo ammirare in tutte le piazze storiche del mondo da New York a Parigi passando per piazza della Signoria».

Anche il presidente del Comitato olimpico nonché sindaco Valentino Castellani (la cui giunta, nel '98, riuscì a portare la patinoire in piazzetta Reale) è deluso: «Mi pare che il Comune riesca a trovare una soluzione alternativa - spiega - si sarebbe trattato di un'iniziativa che avrebbe contribuito a diffondere una certa cultura del ghiaccio...».

Che cosa risponde a questo fuoco di fila di critiche il Sovrintendente Lino Malara? Tanto per cominciare dichiara che preferirebbe non trattare l'argomento sui giornali «ma far prima pervenire al sindaco Chiamparino». Poi però, alla fine, qualche dichiara: «Che i gazebo Eurochocolate e quelli del volontariato soltanto pochi giorni in piazza Castello, mentre per la pista del ghiaccio si sarebbe trattato di due mesi, per un impianto di dimensioni olimpiche...». E quando ieri mattina l'assessore Montabone ha provato a fare qualche esempio di città come Milano (che ha messo la pista in piazza del Duomo), Firenze (piazza della Signoria) e Parigi (di fronte all'Hotel de Ville) lui ha chiarito lì la questione spiegando che: «Torino è Torino».

CITTA' A CONFRONTO TRA ESTERO E ITALIA

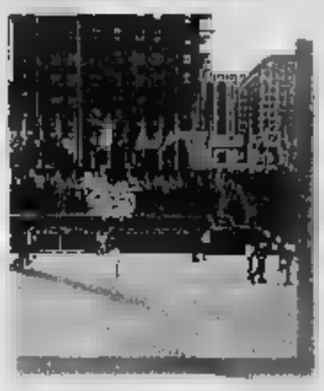

NEW YORK
La patinoire di Time Square, di fronte al Rockfeller Center è ormai un'istituzione della Grande Mela. Sono centinaia le pellicole che ritraggono bambini e adulti sui pattini come l'immagine stessa del Natale newyorchese. E nel '98, quando l'allora assessore al Turismo Fiorenzo Alfieri presentò l'iniziativa della pista di Palazzo Reale paragonò piazza Castello al Rockefeller Center

PARIGI
Sono ormai dieci anni che Parigi riserva una delle sue piazze più storiche e romantiche a una pista per il pattinaggio su ghiaccio. Si trova nella città vecchia, proprio di fronte all'Hotel de Ville, il municipio. L'impianto con accesso gratuito in funzione da novembre a gennaio, non ha dimensioni gigantesche, ma lo scorso anno avrebbe ospitato oltre 2 mila aspiranti pattinatori

MILANO
Nel 1995 anche il capoluogo lombardo sperimentò, in piazza del Duomo, l'arrivo di una grande pista per il ghiaccio. L'iniziativa raccolse il gradimento di centinaia di milanesi e fu ripetuta per qualche anno. Anche oggi, pare che l'amministrazione Albertini, stia per deliberare di continuare l'esperimento, sempre in piazza del Duomo «perché si presta molto bene a questo utilizzo»

FIRENZE
Pare che il progetto abbia diviso maggioranza e opposizione in Consiglio. Alla fine vinse la giunta che decise di far sbarcare, tre anni fa, in piazza Santa Croce (uno dei luoghi più «vincolati» vicino a piazza della Signoria) le serpentine del ghiaccio artificiale. Oggi, a delle proteste dei residenti contro il rumore, l'impianto è stato trasferito a «Campo di Marte»

Specchio dei tempi

«A Giurisprudenza, per ora, lezioni solo al mattino» - «Noi giovani orgogliosi di essere italiani» - «Su strada Margherita rischio vita quattro volte al giorno» - «Poco rispetto per i disabili»

Il preside della Facoltà di Giurisprudenza di Torino ci scrive:

«Ho letto con dispiacere ed un po' di stupore le lamentele di alcuni laureati iscritti a Giurisprudenza. Mi permetto di fare presenti alcune ulteriori elementi, a precisazione del funzionamento della Facoltà.

«La Facoltà di Giurisprudenza è tra quelle dell'Ateneo numero di docenti e strutture più ridotti rispetto agli studenti: da almeno 20 anni le lezioni di 1° si svolgono in cinema e non riescono a superare i tre corsi paralleli: a richiesta del gran degli stessi studenti le lezioni sono per lo più al mattino. Ciò è noto anche quest'anno almeno da agosto. La Facoltà non riesce a fare di più, almeno per ora.

«La presentazione piani di studio è subito traversie dovute al sistema informatico dell'Ateneo, che non dipende dalla Facoltà: essa è stata da tempo prorogata per tutti gli studenti».

«In ogni caso quelli che chiedono convalida di esami non devono rispettare i termini, perché da almeno un quindicennio presentano il piano di studi dopo la comunicazione delle convalide riconosciute dal Consiglio di Facoltà. Questo non può decidere prima di dicembre, dato il termine effettivo e tardivo delle iscrizioni; ma gli studenti già seguire quei corsi che presumibilmente nella richiesta convalide.

«Le convalide quest'anno sono complicate dall'applicazione dei nuovi ordinamenti; ma gli studenti possono seguire la di 1° anno del nuovo ordinamento o quelle di 2° del vecchio, integrando poi la preparazione per quelle materie per cui ciò sarà didatticamente necessario, secondo quanto sarà precisato dai docenti».

La quindi non è così complessa o disperata, come si poteva dedurre dalla lettera. Poteva, peraltro, essere direttamente chiarita dagli interessati con una semplice richiesta di precisazioni».

Gian Savino Pene Vidari

Un gruppo di lettori ci scrive:

«Siamo la IV Scientifico del Collegio San Giuseppe. Martedì scorso abbiamo partecipato alla celebrazione del 140° anniversario della formazione dello Stato italiano a Palazzo Carignano. Vogliamo ringraziare il Presidente Ciampi per aver scelto la nostra Torino, sede del primo Parlamento, per ribadire l'importanza di sentirsi italiani. In un'epoca in cui la globalizzazione sembra avere cancellato l'identità nazionale, questa cerimonia ci ha dimostrato questo sentimento sia ancora presente anche nei giovani e sia importante, soprattutto considerando l'attuale crisi internazionale. Noi stessi, nonostante la nostra scarsa abitudine di nella loro interezza i discorsi politici, siamo stati coinvolti dal clima di entusiasmo e siamo contenti di aver partecipato a questo incontro con il Presidente, perché ci ha fatto sentire orgogliosi di essere italiani».

Seguono le firme

Un lettore ci scrive:

«Tutti i giorni, almeno quattro volte al giorno, rischio di farmi molto male, se va peggio, percorrendo con il mio scooter appena 3 km di strada dimenticata da ogni dovuto e serio servizio di manutenzione. Strada Santa Margherita - come tantissime altre strade della nostra bella città - è in condizioni a dir poco disastrose. Oltre ai dossi che imperversano, grazie alle mode recenti, c'è un manto stradale che è un buco e brutti rappezzi; ci sono tombini incassati per oltre 10 cm, storti e che addirittura con le forti piogge si aprono completamente; un parapetto di un piccolo ma alto viadotto di fronte all'ospedale S. Camillo sta miracolosamente in piedi grazie a un arbusto; una sola scalatta pedonale che porta all'ospedale sembra reduce da bombardamenti con gradini rotti e storti.

«Non parliamo poi delle strisce stradali che vengono periodicamente fatte anche sulle buche, così che dopo una settimana ci sono già più».

Segue la firma

Un lettore ci scrive:

«Mi aggiungo alla polemica sui contrassegni per disabili. Mio padre è disabile da ormai 22 anni e mi fa rabbia notare sempre i posti riservati occupati da altri veicoli in maniera sistematica. Tutte le volte che trasporto mio padre ho sempre notevoli difficoltà nel trovare un posto. Non solo: l'inciviltà si vede anche notando le costantemente parcheggiate agli angoli dei marciapiedi dove ci sono le rampe di accesso non solo per disabili ma anche per carrozzine e passeggini per neonati. I posti riservati basterebbero a patto che fossero lasciati liberi».

Segue la firma

specchiotempi@lastampa.it

EMITEL
Telefonia Classe
Sala esposizione
TORINO Piazza Bengasi n.13 10127
Tel. 011.606.77.77 Fax 011.605.62.75
www.emitel.it E-Mail info@emitel.it
Unità locale
AOSTA Via Aubert 72
11100
Tel. 335.715.44.14

COMUNICA
Che il giorno 8 Novembre 2001
ha l'autorizzazione Ministeriale di 2° grado
alle installazioni di impianti telefonici.

Un obiettivo centrato a pochi di distanza dal raggiungimento di un altro importante traguardo: la certificazione di qualità ISO 9001.
Un caloroso ringraziamento a chi ci ha gratificato con la propria fiducia.
Grazie anche a chi non ci ha creduto, perchè ha contribuito a rafforzare la nostra tenacia nel cercare di migliorarci.

A tutti il nostro massimo impegno quotidiano.

Ai Clienti ricordiamo che le Aziende installatrici degli impianti telefonici sono tenute al rilascio della certificazione e del progetto firmato da un professionista iscritto all'albo, ai sensi della Legge 109/91 e al D.M. 314/92. È un obbligo richiederli per evitare pesanti sanzioni amministrative

COLLEZIONISTA ACQUISTA PATEK PHILIPPE
serietà e riservatezza pagamento in contanti
Tel. 347 4601

NOTIZIE dalle AZIENDE

Rossi Gioielli e Carlo Fiori hanno presentato: "Les Fleurs Les Precieux - Nöel 2001"

Torino si accorna, bastava essersi lunedì pomeriggio presso l'Atelier Floriste Carlo Fiori al n° 1 di Corso Einaudi per rendersene conto. Con uno strepitoso successo di pubblico si è inaugurata "Les fleurs et les precieux - Nöel 2001", manifestazione che ha visto proporre il matrimonio tra le creazioni floreali di Stefano Pirollo (figlio d'arte e flower designer) ed i gioielli di Casa Damiani presentati dai Rossi (gioiellieri che nel loro negozio di Corso Sebastopoli 147 a Santa portano avanti una tradizione di oltre mezzo secolo).

"Tra meravigliose orchidee, fragranze delicate e soggetti natalizi" - Betlinzoli della Rossi Gioielli - "abbiamo presentato in anteprima cittadina le ultime collezioni della celebre maison. Siamo contentissimi del successo di pubblico e di critica, ci complimentiamo con gli amici e Laura per il colpo d'occhio! Indimenticabile offerto dalle loro creazioni e li ringraziamo per la squisita ospitalità".
Ospite d'eccezione, tra tanta bella gente, Luciana Littizzetto che con la sua gradevole e simpatia ha conquistato i di Casa Damiani presenti al vernissage.

(nella foto il Sig. Laura Pirollo di Carlo Fiori, il Sig. Giustino ed il Dr. Alberto Pasquarelli di Casa Damiani e la Sig.ra Cristiana Rossi dell'omonima gioielleria).

Artigianato dal mondo 2001

Gran finale per la seconda edizione di Artigianato dal Mondo in programma fino al al Palazzo del Lavoro di Torino. L'esposizione ha concentrato negli ultimi giorni gli appuntamenti più importanti che, grande novità, si potranno seguire senza pagare il biglietto. Gli organizzatori hanno infatti deciso di lasciare l'ingresso gratuito anche sabato e domenica.
Importante il programma dei laboratori previsti tra le 16 e Sabato spazio all'esibizione e alle composizioni floreali, quest'ultimo si ripeterà
Ricco anche il cartellone degli spettacoli previsti per le 21. Stasera sfilata di acconciature, gran finale con spettacoli folkloristici, balletti e l'elezione di Miss Artigianato.
Per chi vuole invece intravedere gli scenari dell'artigianato l'appuntamento è per oggi alle 17,30 con il Work Shop in Nerva "Le politiche della Provincia di Torino per il potenziamento del sistema territorio e del sistema impresa", a cui interverrà l'Assessore alle Attività Economiche e Produttive alla Concertazione Territoriale della Provincia di Torino, Antonio Buzzigoli.

Mercoledì: TuttoScienze e Tecnologia
Venerdì: TorinoSette (solo forme)
Sabato: Specchio - TuttolibriTempoLibero
Domenica: Tuttoaffari (+ de Turismo)
LA STAMPA

PERCHE' PAGARE CARO IL FUNERALE NEGLI OSPEDALI E CASE DI RIPOSO?
Nonostante le raccomandazioni da parte delle Associazioni, nonostante i recenti fatti di cronaca, ci sono ancora familiari che accettano indirizzi di imprese funebri forniti da personaggi che operano all'interno di strutture ospedaliere risultando quindi più credibili. E' un errore che si scopre solo a funerale concluso, al momento di pagare il conto!
FUNERALE CLASSICO a 2 milioni 500 mila
onoranze funebri

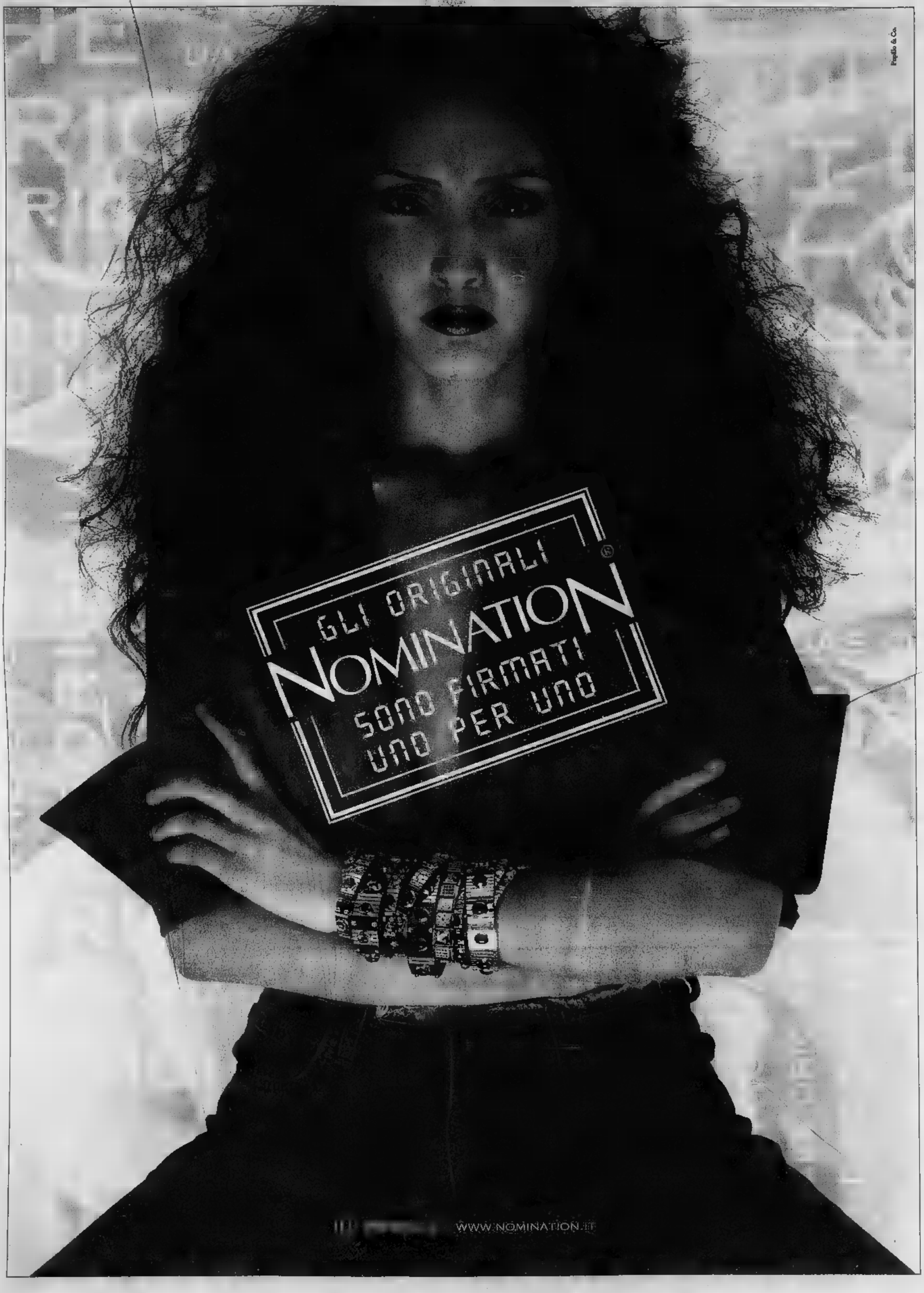
Pupilla & Co.
GLI ORIGINALI
NOMINATION
SONO FIRMATI
UNO PER UNO
WWW.NOMINATION.IT

BERNARDI

AFFARISSIMI

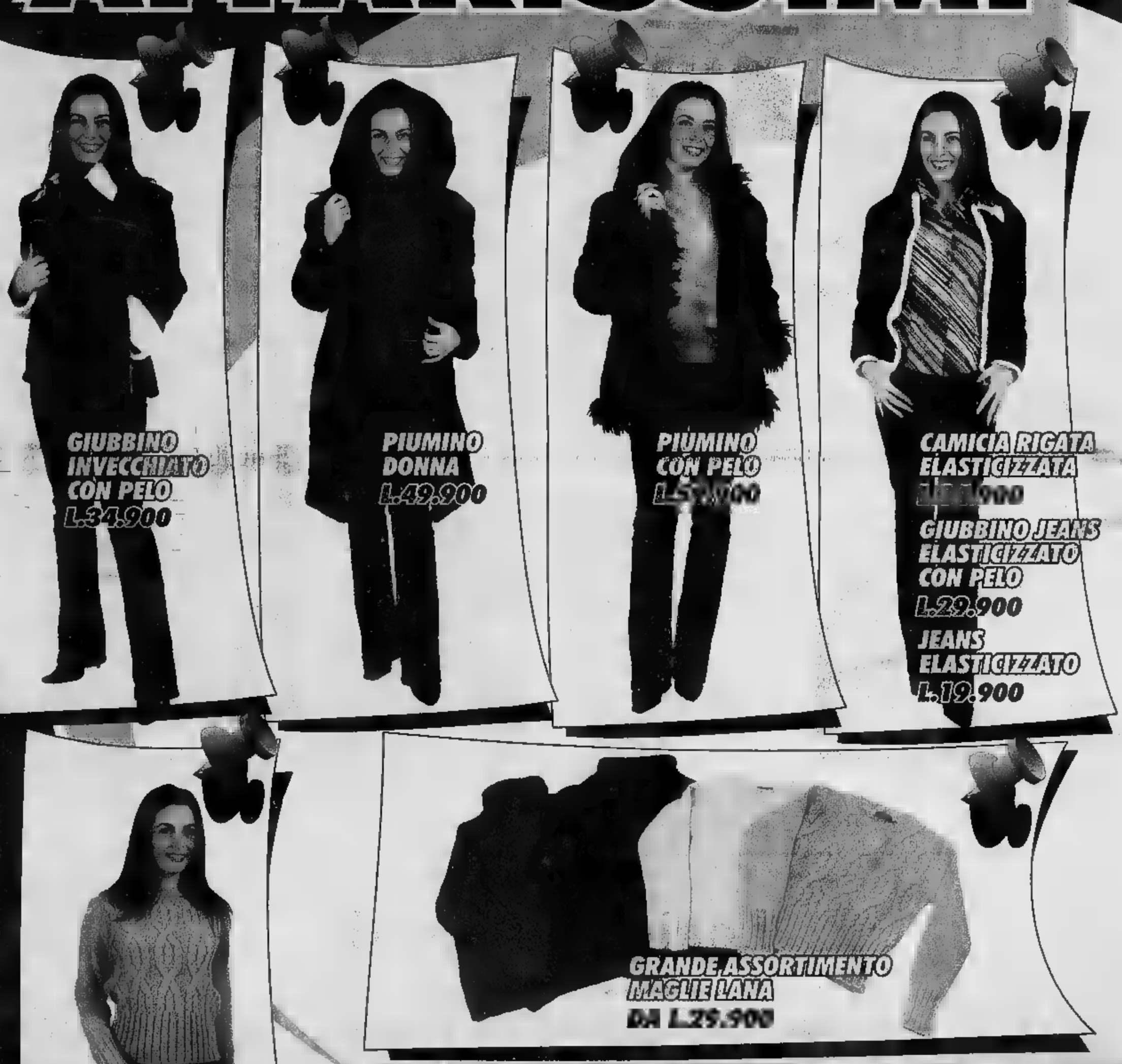

BERNARDI ABBIGLIAMENTO

Via Amendola, 304 COSSATO

ZONA PRATO BELLO - Uscita superstrada Cossato-Biella

ORARIO NEGOZIO: LUNEDI matt. chiuso - 15.30 - 19.30
da MARTEDI A VENERDI 9.00 - 12.30 - 15.30 - 19.30
SABATO non stop 9.00 orario continuato

VERCELLI e PROVINCIA
Leone srl
e-mail:
MITSUBISHI MOTORS
Via W. Manzone 195/197/199 - 13100 Vercelli
0161.254875 - (fax)
VENDITA - ASSISTENZA - RICAMBI

LA STAMPA
43 VENERDÌ 23 NOVEMBRE 2001
VERCELLI
REDAZIONE VIA DUCHESSA JOLANDA 20, TELEFONO 0161 269711. FAX 0161 . E-MAIL VERCELLI@LASTAMPA.IT
SRL PUBLIKOMPASS S.P.A. VIA G. VERDI 40. TELEFONO 0161 250754. FAX 0161 220128
E VALSESIA

Concessionaria per VERCELLI e PROVINCIA
Leone srl
e-mail: conc.leonesrl@tin.it
MITSUBISHI MOTORS
Manzone 195/197/199 - 13100
Tel. 0161.254875 - (fax)
VENDITA - ASSISTENZA -

SOCIETA' MILANESE, SU INCARICO DELLA PROVINCIA, TROVERA' I FINANZIATORI PER IL RECUPERO ■ 18 OPERE D'ARTE DI GRANDE PREGIO

Il castello è da restaurare? Ci pensa lo sponsor

Nella lista il Giudizio universale di Riva Valdobbia e il torrione di Livorno

Walter Camurati
VERCELLI

Monumenti e opere d'arte di pregio particolare di 16 Comuni vercellesi e valsesiani saranno recuperati e restaurati grazie al protocollo d'intesa firmato mattina nella Sala delle Tarsie tra i rispettivi sindaci la Com», azienda milanese specializzata in comunicazione d'impresa, con l'assessore provinciale alla Cultura Carlo Riva Vercellotti in veste di notaio.

A grandi linee il progetto «Mark Com» consiste nel trovare sponsor in grado di finanziare opere di restauro e di recupero monumenti, chiese, palazzi, cicli pittorici: un elenco preparato dalla Provincia comprende 15 chiese, 6 palazzi storici, 14 cicli pittorici e 19 monumenti vari. I Comuni interessati sono, in ordine alfabetico, Asigliano, Buronzo, Borgovercelli, Breia, Cervatto, Asigliano, Fobello, Gattinara, Livorno Ferraris, Lozzolo, dei Conti, Riva Valdobbia, Rovasenda, Saluggia, Serravalle, Tricerro, Valduggia e Varallo.

Tra le opere in scaletta e candidate al restauro o al recupero figurano, a titolo di esempio, il monumentale affresco del Giudizio universale che occupa l'intera facciata della parrocchiale di Riva Valdobbia; il

L'assessore Carlo Riva Vercellotti

santuario di Sant'Eusebio a Serravalle; la parrocchiale di San Pietro a Gattinara; il castello di Rovasanda; il torrione medievale di Livorno Ferraris; il palazzo nobile famiglia dei Buronzo e il ponte napoleonico di Asigliano; l' medievale che a castello consortile di Buronzo; le 13 cappelle della Via crucis di Fobello.

Dopo una rapida introduzione dell'assessore Riva Vercellotti, a illustrare finalità, modi e tempi dell'iniziativa è il responsabile della «Mark Com» Bruno Soranzo. «Il restauro monumentale - ha spiegato - risponda innanzitutto ad esigenze di comunicazione istituzionale, promozionale e pubblicitaria e consegua il duplice vantaggio di consentire un contatto privilegiato con l'utenza e la massima audience possibile».

In parole povere, l'originalità dell'iniziativa (peraltro già sperimentata con successo in importanti centri del Nord Italia come Bergamo e Brescia ma anche in alcuni minori) consiste nel trovare sponsor privati in grado di finanziare i vari progetti, abbinando così la propria ragione sociale all'opera recuperata o restaurata. Il pacchetto «sponsorizzare un restauro» diventa operativo oggi, e i primi risultati si avranno a partire dal prossimo febbraio.

ERANO SOLO LETTERE DEL NATIONAL GEOGRAPHIC

Saluggia, alle Poste allarme carbonchio

SALUGGIA

Allarme carbonchio, ieri mattina, nell'agenzia postale di via senatore Faldella, a Saluggia: fortunatamente l'incubo è durato solo un paio d'ore, il tempo necessario per escludere la presenza delle micidiali spore.

A lanciare l'allarme, verso le 11, sono stati gli impiegati dell'ufficio postale: erano arrivate quattro buste con il timbro postale degli Stati uniti, di cui due indirizzate alla Sorin e due ad altrettanti medici saluggesi.

Le buste si presentavano umide e, secondo quanto riferito dal personale che le ha maneggiate, uno strano odore. Immediatamente è scattato il «anticarbonchio» previsto per questi casi: sul posto sono arrivati i vigili del fuoco e i carabinieri che hanno iniziato l'esame delle buste sospette insieme ai tecnici dell'Asl Settimo Torinese, che a quanto pare sarebbe in tutto il Piemonte l'unica abilitata a condurre esami di questo tipo.

Per tutte e quattro il mittente è la società «National geographic»: controllate con le cautele del caso, è risultato che contenevano semplicemente materiale pubblicitario. Alle 12,30, è cessato allarme, le buste sono state infine recapitate ai loro destinatari. [w. ca.]

AI BAMBINI

Fiabe in regalo Che bello «Specchio» soprattutto quando contiene otto fiabe inedite da farsi leggere da mamma alle sera, prima di dormire. Questo il regalo della Stampa ai piccoli artisti della materna «Korczak» di Vercelli, che hanno messo in all'Archivio Stato, in collaborazione con i bambini del Mozambico, lavoretti, giocattoli d'antan e giochi poveri. Una festa riuscita nel nome dei diritti dell'infanzia.

PER LA PROCURA UN CASO DI COMPETENZA FUNZIONALE: TRA I DANNEGGIATI UN MAGISTRATO CHE LAVORA A VERCELLI

Alluvione, l'inchiesta a Milano

Ieri la trasmissione degli atti

Roberta Martini
VERCELLI

La conferma arriva dal Palazzo di giustizia milanese: l'inchiesta sull'alluvione di ottobre, aperta dai magistrati di Vercelli subito dopo la piena del Po che ha devastato Trino, è passata al sostituto procuratore Carnevali. I faldoni che contengono tutti gli atti dell'istruttoria sono stati portati ieri a Milano dai carabinieri di Trino, stessi che in maggio hanno consegnato gli avvisi garanzia ai due indagati, l'ex sindaco Fontanetto Po, Claudia Demarchi, e l'ex sindaco di Palazzolo, Bruno Poy.

Perchè l'inchiesta, ad istruttoria quasi conclusa, si sposta Lombardia? E' un caso, dice il Codice, di competenza funzionale. Alla procura di Vercelli è infatti arrivata la lettera di un magistrato, in servizio al Palazzo di giustizia in piazza Amedeo IX e residente nel Casalese, che segnala di essere stato danneggiato dalla piena del Po nell'ottobre dell'anno scorso. Proprio da quell'acqua, le perizie ormai lo confermerebbero, che ha rotto gli argini nel Vercellese.

Così il lavoro svolto dal procuratore Giangiacomo Sandrelli e sostituto Antonio Sangermano viene rilevato dal collega di Milano, che si troverebbe in mano atti d'indagine e consulenze tecniche concordi nell'indicare come il fiume Po, l'anno scorso, sia straripato negli stessi punti in cui l'acqua già uscita nel '94 e dove gli argini, che sarebbero stati ben progettati, non erano però ancora stati completati.

Le informazioni di garanzia arrivate ai due sindaci ipotizzavano concorso in inondazione colposa: i due ex amministratori, che sono stati ascoltati dai magistrati vercellesi in giugno, sono però sempre dichiarati sereni, rifiutando qualsiasi responsabilità.

Da perizie e dichiarazioni i due procuratori dovevano valutare Claudia Demarchi e Bruno Poy avessero, con «attività ostruzionistiche», rallentato i lavori di struzione degli argini fiume negli anni tra il e il '99: Claudia Demarchi vietando nel suo Comune il transito di mezzi pesanti che trasportavano la ghiaia, Bruno Poy pure impedendo il passaggio mezzi pesanti ma anche bloccando le escavazioni nella zona della Lanca del Prete. I due sindaci sostenevano che passaggio di camion e scavi avrebbero a repentaglio la sicurezza di ponti banchine ed indebolito la sponda della Lanca. Ad una risposta (una richiesta di rinvio a giudizio o di archiviazione) non si era però ancora arrivati.

Un'immagine di Trino invasa dall'acqua nell'ottobre dell'anno scorso

«Non si farà il deposito nucleare»

Rosso e Zanetta strappano l'impegno alla «Sogin», alla Regione e al governo

Il deputato vercellese Roberto Rosso di Forza Italia

TRINO

I parlamentari vercellesi Roberto Rosso e Valter Zanetta hanno compiuto passo probabilmente decisivo per scongiurare la realizzazione deposito nucleare provvisorio Sogin all'ex centrale «Fermi». Rosso e Zanetta hanno incontrato, in questi giorni, i ministri Marzano e Tremonti, il presidente di Sogin Cumo, il direttore generale De Felice e l'assessore regionale Cavallera. Spiega Rosso: «L'intesa di massima è che il materiale radioattivo di Saluggia lì e tra non molto tutto il combustibile irraggiato di Caorso, Trino, Saluggia e del Garigliano finirà in Inghilterra o in Russia per i processi di ritrattamento per essere poi sistemato nel sito nazionale che il governo Berlusconi si è impegnato a realizzare entro il 2010, ovviamente non a Trino». [e. d. m.]

Oggi arrivano i soldati

In pattuglia antiterrorismo alla Fermi di Trino e all'Enea

Un plotone composto da una trentina di militari, tutti volontari, al comando di un ufficiale, curerà la sorveglianza armata in funzione antiterrorismo sui «siti sensibili» dell'ex centrale elettronucleare Enrico Fermi di Trino e complesso Enea di Saluggia. Il reparto è in forza alla brigata alpina Taurinense; la base logistica per il personale è stata ricavata all'interno di complessi da vigilare. Il servizio inizierà alle di oggi, e sarà prestato ininterrottamente nell'arco delle 24 ore con cambio sul posto. [w. ca.]

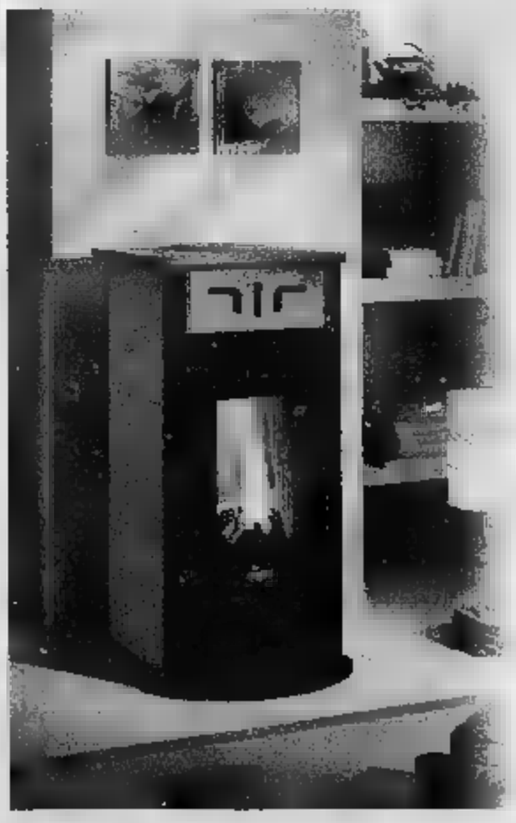

LORIO CAMINETTI
ha fatto "TRIS"

Nella nuova sala mostra a Vigliano Biellese via Milano 41-43
troverete una vasta gamma di caminetti e stufe della CAMINETTI MONTEGRAPPA – caminetti e stufe –

Non accontentatevi, scegliete la qualità. Fatevi spiegare, dai nostri tecnici, il funzionamento dei vari modelli, chiedete notizie sulla bontà dei materiali, sull'accuratezza delle lavorazioni e delle finiture e, per mettere fine agli equivoci, controllate le certificazioni:

Orari: dal martedì al venerdì dalle 15.30 alle 19.30 sabato dalle 9.30 alle 12.00 e dalle 15.30 alle 19.30
sopralluoghi, posa specializzata, videoispezione canne fumarie

VIGLIANO BIELLESE: Via Milano, 41/43 - Tel. e Fax 015 811047
VERCELLI: Corso M. Prestinari, 132 - 13100 Vercelli - Tel. e Fax 0161 394406
TRINO: Via Spalti Ponente, 37 - 13039 TRINO (VC) - Tel. 805241 - Fax 804385

SOLE
VARIABILE
NUVOLOSO
NEBBIA
PIOGGIA DEBOLE
MODERATA
INTENSA
NEVE
TEMPORALI
VENTO DEBOLE
MODERATO
FORTE
MARE CALMO
POCO MOSSO
MOSSO
AGITATO

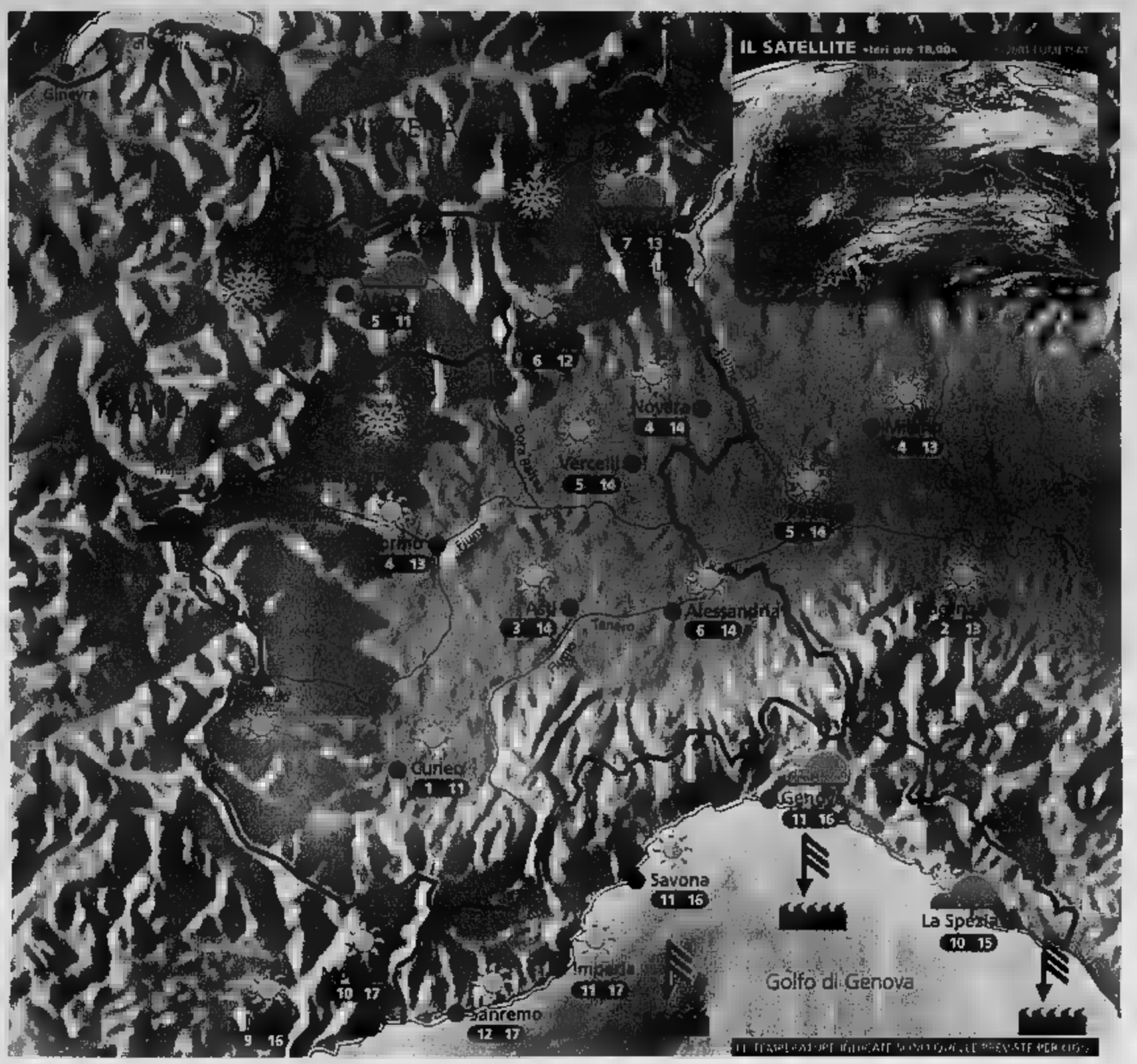

Situazione

Ieri sul Piemonte si sono verificate estese gelate mattutine con depositi di brina e galaverna, dovuti alla presenza di nebbia «fredda». Sulla Liguria è invece affluita aria umida dal mare che ha provocato un aumento della nuvolosità. Cirri e cirrostrati hanno invaso i cieli valdostani. Oggi sereno ma con forte vento da Nord.

Previsioni

Fi[illegible] mattino cielo azzurro su tutti i settori, ad eccezione dei rilievi alpini di confine, dove sarà possibile qualche spruzzata di neve portata da Nord. Si prevede un rafforzamento dei venti di Foehn che, dalle vallate superiori, si estenderanno alle zone pianeggianti. Nel corso della giornata possibile [illegible]saggio di qualche banco nuvoloso stratiforme: si tratterà delle classiche «onde orografiche». In serata attenuazione del vento e cielo sereno ovunque. Temperatu[illegible] in temporaneo aumento. Domani bel tempo ma molto freddo al mattino.

IL WEEKEND

L'ora del Favonio è arrivata

U[illegible] forte [illegible] da Nord avrà [illegible] merito [illegible] ripulire l'aria da nebbie e veleni [illegible] giornata odierna. Questo episodio rappresenta però anche il primo vero tentativo dell'inverno di prendere possesso della nostra Penisola. La vera origine dell'aria che sta affluendo infatti si noterà solo alla fine dell'episodio favonico, cioè nella mattinata di sabato, quando gli abitanti del Piemonte e della Valle d'Aosta troveranno al risveglio temperature sotto lo zero a tutte le quote. Il fine settimana trascorrerà comunque all'insegna del sereno e, soprattutto in Liguria, si potrà godere di [illegible] domenica relativamente mite passeggiando in riva al mare. Il vento andrà progressivamente spegnendosi già nella serata odierna ma l'umidificazione dell'aria e il conseguente ritorno delle nebbie [illegible] si riscontrerà prima della [illegible] domenicale. Lunedì invece il fenomeno si riproporrà probabilmente in grande stile, in attesa che martedì una perturbazione regali un po' di neve in montagn[illegible] fino a quote relativamente basse e qualche pioggia in Liguria.

A CURA DI: www.meteolive.it

PER CHI VIAGGIA

ANCONA	4 10	REGGIO CALABRIA	15 18
BARI	12 14	[illegible]	13 15
BOLOGNA	6 12	VENEZIA	4 12
CAGLIARI	13 17	BARCELLONA	4 13
CATANIA	14 17	BRUXELLES	2 6
CATANZARO	11 15	FRANCOFORTE	2 8
FIRENZE	8 13	GINEVRA	2 4
OLBIA	12 15	LONDRA	2 11
PALERMO	16 19	MONACO DI BAVIERA	0 1
PERUGIA	8 12	[illegible]	3 10
POTENZA	8 11	[illegible]	-4 2

OGGI

IL SOLE: sorge alle ore 7 e 38 minuti; culmina alle ore 12 e 16 minuti, tramonta alle ore 16 e 53 minuti

LA LUNA: si leva alle ore 13 e 59 minuti; cala domani alle ore 11 e 34 minuti

IDROCENTRO
www.idrocentro.com

sambonet®
NUOVO SPACCIO AZIENDALE

Produzione e vendita di articoli per la tavola e la cucina

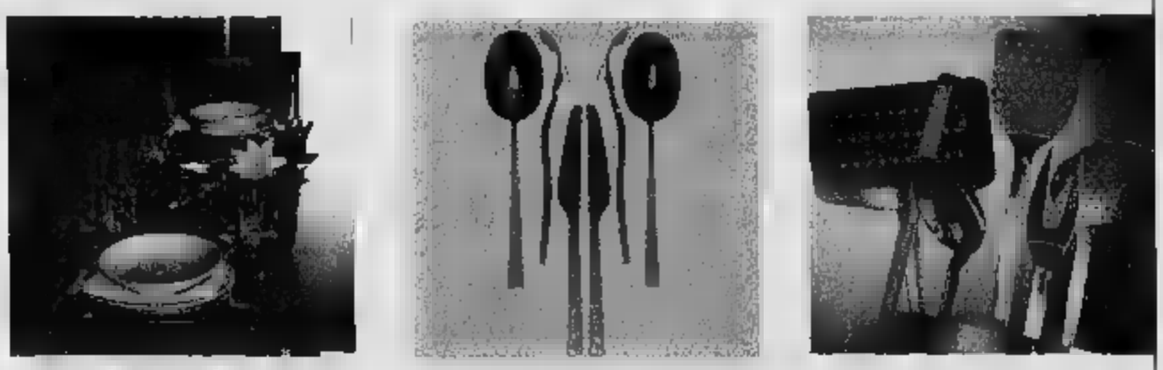

Articoli da Regalo
Liste Nozze

Servizio per gli sposi
-ampio parcheggio
-sconto 30% + omaggio
-nessun obbligo di completare la lista
-possibilità cambio merce

Vendita al dettaglio al 25% di sconto.
Articoli di seconda scelta dal 50%
APERTO TUTTE LE DOMENICHE DI DICEMBRE

Sambonet S.p.A. S.S.11 (Vercelli-Novara) [illegible] 84 - 28060 Orfengo (NO)
uscita autostrada Vercelli [illegible] direzione Novara
tel.0321.879748 fax 0321.879830
orario 9:30-12:30 14:00-19:00
giorno di chiusura lunedì
www.sambonet.it

ASSEMBLEA COI PARLAMENTARI, PICHETTO, OLTRE 20 COMUNI E LE PROVINCE DI VERCELLI E BIELLA

«Polo fieristico con i fondi Ue»

Progetti importanti illustrati dalla Baraggia

Appena martedì l'assessore regionale Gilberto Pichetto illustrava agli amministratori pubblici e agli imprenditori i finanziamenti per 2 mila miliardi che arriveranno in Piemonte grazie ai «fondi strutturali». In quella circostanza Pichetto esortava enti pubblici e privati a tirare in fretta fuori dal progetti in grado di sostenu- dall'«Obiettivo 2» dei fondi Ue. Ebbene, a poche di distanza, il Consorzio di Bonifica della Baraggia riunito al municipio di Buronzo una ventina di Comuni, parlamentari (la prima apparizio- di Piccioni, dopo l'incidente), e i e consiglieri provinciali di Vercelli e di Biella (per Vercelli c'era anche il presidente pro tempore Renzo Masoero, per Biella vice presidente Nicola Pastorello), esponenti degli enti più importanti del territorio, ditte private, i «cugini» dell'Ovest Sesia, nonchè lo stesso Pichetto e due dirigenti regionali (Giulio Givone e Giovanna Calogero) per affermare che Baraggia è pronta presentare progetti significativi per il rilancio del territorio che possono essere finanziati sia con l'obiettivo sia con altri fondi a livello le e regionale.

Dopo saluto del presidente, Carlo Goio, è stato il direttore generale dell'Ente, Carmelo Iacopino, ad illustrare alcuni di questi progetti, già messi a fuoco in un precedente che svolse sempre Buronzo nel maggio scorso. «I mesi trascorsi - ha detto Iacopino - sono stati impiegati dal Consorzio e dalle amministrazioni a individuare iniziative lizzabili con le diverse leggi di finanziamento esistenti e in preparazione e con la compartecipazione finanziaria Comuni». Iacopino ha citato la ristruttura- del castello e del centro storico Buronzo e del Borgo antico di Vettignè; la realizzazione di centro stoccaggio, lavorazione e vendita del Riso di Baraggia; la valorizzazione dei laghi artificiali dell'Ostola, del Ravasanella e dell'Ingagna, anche in prospettiva turistica, in collegamento con le infrastrutture del lago di Viverone, del Santhiatese e del Parco Lame del Sesia. Ma tra i progetti c'è anche quel Polo fieristico di Caresanablot di cui il nostro giornale parlato qualche settimana fa. Ha detto Iacopino: «E' previsto in un'area già acquistata dal Comune e di immediata edificabilità per poterne avviare la realizzazione nei brevissimi te previsti dall'Obiettivo 2».

Apprezzando lavoro del Consorzio, l'assessore Pichetto ha ribadito quanto aveva già affermato il prima alla Camera commercio: che non bisogna perdere tempo ma che occorre ponderare attentamente le procedure di accesso ai fondi. [e. d. m.]

Nella foto di Renato Greppi, da sinistra Gilberto Pichetto, Carlo Goio, Carmelo Iacopino, Lorenzo Piccioni e Renzo Masoero al tavolo di presidenza durante la riunione al municipio di Buronzo

Tra le altre proposte le ristrutturazioni del castello di Buronzo del Borgo antico di Vettignè e la valorizzazione dei laghi Ostola, Ingagna e Ravasanella

DOMANI SU RAI2 DALLE 18,10. DAL VINO DI GATTINARA AL CARNEVALE E AI WALSER

Un viaggio in Valsesia con «Sereno Variabile»

NARA

La Valsesia torna sulla ribalta nazionale con la trasmissione «Sereno Variabile». La puntata registrata all'inizio del andrà in onda domani sera alle 18,10 su Rai2. E sarà uno spacca- molto interessante su alcuni aspetti vita culturale e storica della valle e sull'enogastronomia. Lo spazio che gli autori della trasmissione di Osvaldo Bevilacqua hanno dedicato alla Valsesia è maggiore rispetto al Vercellese.

E dopo una rapida carrellata su Vercelli e altri territori della Bassa, si arriverà a Gattinara per incontrare il vino e la buona tavola. Qui nel cortile dell'Enoteca regionale, con la partecipazione degli allievi dell'istituto alberghiero, l'agenzia Owl comunica- preparato un in grande stile dedicato ai piatti tipici e ai del Nord Pie-. Ma proprio a Gattinara si è registrata una curiosa scena che dovrebbe andare in onda. Il conduttore era stato accompagnato cantina dove sarebbero dovute fare alcune riprese, e incontrando il titolare allungando la mano aveva detto «piacere Bevilacqua» per restare subito dopo sorpreso dalla risposta «piacere Anzivino».

Il popolare conduttore subito aveva pensato uno scherzo, una battuta «anzi-vino» come risposta a «bevi-l'acqua». Spiegato invece che «Anzivino» è il cognome del produttore, Bevilacqua voluto ricostruire la scena a telecamere accese, con l'idea di preparare un simpatico siparietto sull'acqua e sul vino da inserire nella puntata.

Lasciata Gattinara la troupe si era poi diretta a Borgosesia d per l'occasione stato ricreato l'ambiente del Mercu scurot e infine ad Alagna per parlare dei popoli walser e di alcune attività legate all'alta montagna.

«L'attenzione che Sereno Variabile ha dedicato alla nostra terra è molto importante sul piano della promozione - dichiara il presidente dell'Atl Paolo Malotti - per questo abbiamo offerto a Bevilacqua e al suo staff tutta collaborazione e l'ospitalità possibile». Malotti sottolinea anche la validità della collaborazione tra associazioni del territorio, nell'occasione Enoteca di Gattinara, Comitato Carnevale di Borgosesia e i gruppi di Alagna: «Con questa volontà di esprimere sinergie importanti siamo certi di poter realizzare, in futuro, altre iniziative di per l'economia turistica valsesiana».

Nella trasmissione si parlerà anche di scuola del puncetto, della storia di Fra Dolcino, del Sacro Monte di Varallo e degli sport alpini. (i. fo.)

Alberto Bevilacqua a Borgosesia durante le riprese di «Sereno Variabile»

NOTIZIE FLASH

ALICE CASTELLO

Falsa commercialista ieri in tribunale

Fingendosi commercialista (ma non iscritta ad alcun Ordine professionale), sul finire degli Anni Ottanta si sarebbe fatta consegnare dalla titolare del bar «Lampione» di Prarolo assegni e contanti per quasi dieci milioni. Dovevano servire a pagare Iva, Irpef ed altre tasse, che però non pagate mai. Ieri Germana Averono, di Alice Castello, assistitata dall'avvocato Andrea Corsaro, ha patteggiato la pena per appropriazione indebita ed esercizio abusivo della professione: mesi, convertiti in una pena pecuniaria di milioni e mezzo, a cui si sono aggiunte altre 500 mila lire di multa.

LI

Eroina e cocaina, tre patteggiamenti

Tre patteggiamenti per droga, ieri mattina in Tribunale. Luisella Pomati, 36 anni, arrestata dalla polizia durante l'estate in via Dante per spaccio di eroina, ha patteggiato sei mesi di pena. Monica Brusa e Francesco Arduino, di 31 e 44 anni, sempre vercellesi, che dovevano rispondere di detenzione e spaccio di ovuli hanno pure patteggiato una pena di sei e 300 mila di multa. Sospensione condizionale per tutti.

VERCELLI

I carabinieri hanno festeggiato la patrona dell'Arma

I carabinieri vercellesi hanno festeggiato, mercoledì pomeriggio, ricorrenza Beata Vergine ria, patrona dell'Arma, con funzione religiosa celebrata dall'arcivescovo padre Masseroni e da don Albertazzi nella chiesa di Sant'Agnese. Dopo la messa, cui hanno partecipato anche le autorità della provincia, ha preso la parola il comandante provinciale, tenente colonnello Vito Bianco, che ha ricordato il 60° della battaglia Culqualber, in Africa Orientale, al termine della quale è conferita la seconda medaglia d'oro al valor militare alla bandiera dell'Arma.

VI

Una delegazione della da Cibus Tour

La città part^ pa a domenica al Salone del turismo enogastronomico per presentare il progetto «Strada del riso e dei prodotti tipici di Vercelli e del Vercellese».

VARALLO

FONDATRICE MISSIONARIE

S'intitola una piazza a suor Guanini

VARALLO. Domenica sarà intitolato il grande piazzale anti- villa Santa Maria a madre Margherita Maria Guaini, fondatrice delle suore Missionarie di Gesù eterno sacerdote. La cerimonia è stata fissata per il pomeriggio.

Il piazzale è quello situato a lato della partenza della strada pedonale che conduce al Sacro Monte, un'area parcheggio su più livelli. L'amministrazione ha deciso di intitolare questa piazza a madre Guaini in occa- della dei cent' anni dalla nascita e la cerimonia aprirà una serie di manifestazioni che si concluderanno il 21 novembre del 2002, a esattamente un secolo dal giorno in cui nacque la fondatrice dell'ordine delle Missionarie di Gesù.

Domenica alle 15 in programma messa nella chiesa della Madonna delle Grazie officiata parroco di Varallo don Gianfermo Nicolini mentre alle 16,15 ci si sposterà nel piazzale per l'inaugurazione e la benedizione. [l. fo.]

DURANTE GLI INCONTRI SI SPIEGA A INSEGNANTI GENITORI COME AFFRONTARE IL PROBLEMA COI BAMBINI

Nelle scuole lezioni «antipedofilia»

Il corso organizzato dalla Provincia ha preso il via in Valsesia

E' guerra alla pedofilia in Valsesia

VARALLO

Scuola e pedofilia. Regione e Provincia hanno lanciato una serie di incontri per spiegare a insegnanti e genitori come gestire il problema con i bambini e come prevenire certi contatti tra i ragazzi e la rete dei pedofili tesa soprattutto Internet. E non a caso come punto di partenza per questo progetto che vedrà coinvolto tutto il territorio provinciale è stata scelta la Valsesia.

Proprio qui infatti aveva sede queste bande dedite al commercio di materiale pedopornografico attraverso il telematico. giorni si l'altro chiusa una parte questa lunga vicenda con la danna degli gestori traffico. Forse proprio perché il problema in zona è molto sentito l'iniziativa volta alla formazione di docenti e genitori ha già dato ottimi risultati.

Ai primi hanno partecipato complessivamente più di 250 persone tra mamme e papà e altri appuntamenti già in scaletta a partire dalla settimana prossima.

Il progetto si intitola «Il bambino è come ra ed è stato realizzato la collaborazione del provveditorato agli studi dell' Asl e degli enti che si occupano di assistenza mentre il coordinamento degli incontri è stato affidato all'esperto Alberto Pellai, medico e ricercatore esperto di educazione alla salute e prevenzione nell'età della crescita.

«Nell'arco di due anni scolastici - commenta l'assessore alle politiche sociali della Provincia, Carlo Riva Vercellotti - vogliamo coinvolgere tutto il territorio rivolgendoci a insegnanti, genitori, classi e operatori sociali con interventi di formazione finalizzati all'apprendimento di tecniche che rendano gli adulti grado fronteggiare il fenomeno della pedofilia. Non solo, sarà importante anche imparare ad ascolta- e parlare con i bambini di tematiche dolorose quali la violen- l'abuso, modo che siano preparati quando incontrano situazioni a rischio».

L'attività in ambito valsesiano iniziata ottobre e ieri si è concluso il primo ciclo dedicato ai genitori. Dalla settimana prossima partirà la seconda fase, ancora con incontri e lezioni. Il primo appuntamento è fissato lunedì 26 novembre alle 20,30 alle scuole medie di Balmuccia. Il giorno gli operatori incontreranno insegnanti famiglie a Varallo (palazzo d'Adda) mentre mercoledì il convegno è fissato nell'auditorium delle scuole die di Quarona. Il ciclo si concluderà giovedì a Valduggia nelle scuole elementari. Lo staff diretto da Pellai coinvolgerà i partecipanti anche in pratiche, giochi di ruolo e lavori gruppo che forniranno gli elementi pratici da utilizzare per prevenire il fenomeno a contatto con i bambini.

«Sono soddisfatto per il riscontro positivo che progetto provinciale ha ottenuto - conclude Riva Vercellotti - l'alto coinvolgimento degli insegnanti genitori (rispettivamente e 250, ndr) che hanno partecipato alle prime attività sottolinea la volontà degli adulti di affrontare e risolvere il fenomeno della pedofilia». [l. fo.]

FIAMMINGHI CONDANNATI PER CALUNNIA

Fingono una rapina per coprire il bidone

VERCELLI. Vogliono riciclare denaro sporco, ma il loro li bidona: sulle centomila lire che consegna in una piazzola dell'autostrada, è stampata in evidenza la scritta «fac-simile». Così i due si vendicano: si presentano alla polizia stradale di Villarbolt, e fingono un bancario fiammingo e il suo assistente e raccontano di essere stati rapinati. Una somma altissima, quasi tutta in banconote straniere. Peccato che la polizia scopra subito il bluff e che i due fiamminghi (condannati in per calunnia) potrebbero essere i protagonisti di una barzelletta.

La ricostruzione della finta rapina inguaia subito: dicono di stati avvicinati da una Mercedes, da cui scesi i banditi di pistola e mitraglietta. Hanno preso i soldi e l'auto si è allontanata piano, tanto di consentire loro di prendere nota della targa. La polizia controlla e arriva nel Torinese, nell'alloggio di un noto bidonista, dove trova strani pacchi di banconote con la scritta «fac-simile». E controllando i cellulari del padrone di casa e di un amico trova i numeri dei due fiamminghi. Intanto, in autostrada, addetto alla scopre, abbandonati vicino alla piazzola della presunta rapina, pacchi con i centomila «fac-simile». La ricostruzione, a quel punto, è completa: i due fiamminghi han cercato di vendicarsi. Tanto maldestramente che in aula, il giudice Antenore (pm Marina Eleonora Pugliese, Mario Cometti per la difesa d'ufficio) li condanna a un anno e 4 mesi con le condizionali. [r. m.]

VERCELLI, TRANCIO' PARTE DELL'ORECCHIO

Morsicò coetaneo Patteggia un anno

VERCELLI. Ha patteggiato la pena di (con la sospensione condizionale) il «Mike Tyson di Vercelli». Come il scorretto pugile, Francesco Caruso, che ha 19 anni e forse non è mai salito su un ring, ha però sta di netto, con un morso, parte dell'orecchio di un coetaneo. Succedeva pochi mesi fa, a tarda sera, lungo Libertà: Francesco Caruso stava passeggiando tranquillo, almeno così pareva, quando ha incrociato un altro giovane, un ragazzo di Robbio che conosceva appena, e è avventato contro. La colluttazione è stata breve, interrotta da due funzionari di polizia fuori servizio che si sono fatti strada tra i passanti esterrefatti: Francesco Caruso era però già riuscito, con morso, a recidere parte del padiglione auricolare del coetaneo, portato immediatamente in ospedale. Per Caruso, era scattato l'arresto con un'accusa pesante: lesioni personali gravissime, che implicavano anche una pena pesante. Il giovane però (e lo avevano chiesto tanto difesa, l'avvocato Mario Cometti, l'accusa, il sostituto procuratore Lorenzo Delli Priscoli) nel frattempo è stato sottoposto perizia psichiatria, che ha stabilito la parziale incapacità di intendere e volere al momento del . La valutazione dei periti si è trasformata in una attenuante al momento di stabilire pena, comminata dal gip Carmine DeDonato. Il giovane morsicato, che è costituito parte civile affidandosi all'avvocato Massimo Somaglino, è ancora stato risarcito del danno subito. [r. v.]

Gruppo CDU-PPE — Gruppo CCD

PIEMONTE: QUALE FUTURO?
Verifica dopo 18 mesi di governo regionale
Sabato 24 novembre 2001 - Villa Sassi
Traforo del Pino, 47 - 10132 Torino

Lo sviluppo: le istanze delle Categorie
ore 9:30-

Presiede
ore 10 Tomaso Zanoletti - Segretario regionale CCD

Introduce
ore 10:15 Sergio Deorsola - Presidente Gruppo Consiliare regionale CDU-PPE

Intervengono
ore 10:30 Teresia - Sottosegretario di Stato
ore 10:45 Vito Bonsignore - Coordinatore Organizzativo Nazionale CDU
ore 11 Franco Maria Botta - Assessore alla Regione Piemonte
ore 11:15 Giovanni Carlo Lanatore - Assessore alla Regione Piemonte
ore 11:30 Silvano Berna - Segretario Generale Confartigianato Piemonte
ore 11:45 Angelo Giordano - Presidente Federazione Regionale Coldiretti
ore 12 Giuseppe Maria - Presidente Ass Commercianti della Provincia di Torino
ore 12:15 Cristiana Poggio - Presidente Confcooperative Piemonte
ore 12:30 Mario Scotti - Segretario Generale CISL Piemonte
ore 12:45 Gian Carlo Boffo - Sindaco di Rivarolo Canavese
ore 13 Giuseppe Rossetto - Sindaco di

Dibattito

Conclude
ore 13:15 Rocco Buttiglione - Segretario Nazionale CDU

I diritti dei cittadini: nità ed Assistenza
ore 15-19

Presiede
ore 15:15 Paola Cavigliano - Segretario regionale CDU

Introduce
ore 15:30 Antonella Angeleri - Presidente Gruppo Consiliare regionale CCD

Intervengono
ore 15:45 Michele Vietti - Sottosegretario di Stato
ore 16 Rosa Anna Costa - Vice Presidente Gruppo Consiliare regionale CDU-PPE
ore 16:15 Jacques Clerissi - Ospedale di Beauregard (Francia)
ore 16:30 Emanuele Ruffino - Economista Sanitario
ore 16:45 Adriano Ramella - Vice Presidente Nazionale ANPO
ore 17 Giovanni Bianco - Presidente AIOP
ore 17:15 Suor Giovanna Cadei - Presidente ARIS
ore 17:30 Giovanna Ventura - Segretario Regionale CISL Piemonte
ore 17:45 Cravero - Pres Comitato Volontariato di Protezione Civile Presidenza Consiglio Ministri

Dibattito

Conclude
ore Bruno Tabacci - Commissione Attività Produttive Camera dei Deputati

CANELLA AUTO BIELLA s.r.l.

IL TUO USATO SU MISURA

24/25 Novembre Gaglianico
Aperti tutto il week-end

- Un anno di garanzia su tutti gli usati con più di 6 anni
- Ampia scelta di tutte le marche - Possibilità di finanziamenti anche per l'intera cifra

CANELLA AUTO BIELLA s.r.l.
Via Cavour, 2 - S.S. Biella-Vercelli - GAGLIANICO (BI)
Tel. 015.2496016 - Fax 015.2496035

Mercedes-Benz

L'ASSESSORE VITTONE: MERCOLEDI' INCONTRO CON LE ASSOCIAZIONI DI VERCELLI

«Natale senza esclusi»

Anche col Comitato manifestazioni

VERCELLI

Comitato manifestazioni vercellesi estromesso dall'animazione natalizia in strada? Ma neanche per sogno: mercoledì, alle 17, nella sala giunta del Comune ci sarà un incontro con il presidente Cesare Losa e le altre associazioni di volontariato per discutere altre iniziative da fare in piazza a dicembre.

Potere dei lai contro l'esterofilia alzati dalla Stampa? Il neo assessore al Commercio Mino Vittone nega nel modo più categorico: «Avevamo già deciso di riunire tutti gli enti di Vercelli per costruire il Natale insieme. E sarà proprio Losa il capofila dell'organizzazione».

Dunque accanto agli esperti dell'animazione che arriveranno da fuori, forti dell'esperienza maturata nelle città vicine, chi ha sempre regalato, come Losa, alla città momenti d'intrattenimento, il Presepe vivente al Carnevale, potrà comunque inventarsi uno spettacolo. Saranno i Babbi Natale piuttosto che il panettone in piazza, e avranno il sapore delle cose fatte in casa.

«Il programma del Comune - spiega Mino Vittone - ha come obiettivo quello di interessare alle iniziative sia i vercellesi sia gli abitanti dei centri vicini, e prevede il coinvolgimento delle associazioni che in città operano nei settori della cultura, dello spettacolo e del non profit in genere». Nel dettaglio il piano di Natale verrà steso durante la riunione, ma è certo che dovrà integrare il programma generale. Questo prevede interventi a partire dal 7 dicembre, ultima domenica senz'auto, che avrà per tema «decorare il quotidiano». E poi si snocciolerà il 7, l' 8 e il 9 dicembre. Una pausa e via di nuovo il 14, 15 e 16, per raggiungere l'apoteosi nei quattro giorni della vigilia, 21, 22, 23 e 24 dicembre. In tutte le strade, e non solo nel centro storico, ci saranno appuntamenti musicali, gospel e canti irlandesi, allestimenti luminosi con fari «architetturali», e giochi per i bimbi: fabbricazione di biglietti di auguri, di decorazioni per l'albero e di stelle comete volanti. E poi giostre, trenino, clown e trampolieri, saltimbanchi e Babbo Natale.

Il Presepe vivente tornerà all'Epifania con il Comitato manifestazioni vercellesi Di fianco l'assessore Vittone

UN ANNO FA LA SCOMPARSA DEL CELEBRE PIMPI

Mostra-ricordo per Roncarolo

VERCELLI

Un anno fa, all'ospedale di Vercelli, Renzo Roncarolo chiudeva gli occhi sul mondo. Aveva 84 anni e li aveva trascorsi quasi tutti a dipingere. Ancora la sera prima era a far lezione all'Istituto di Belle Arti, e i suoi allievi hanno cercato di soccorrerlo quando è caduto a terra, piegato (a poche ore dopo vinto) da un malore. A un anno di distanza, la famiglia e il Comune ne vogliono ricordare opera e figura: con una mostra, in gennaio, nelle sale del Seminario, che è soltanto l'inizio di un percorso attraverso la sua arte.

E di là delle esposizioni e dei riconoscimenti pubblici, migliaia e migliaia di tele, di disegni e di schizzi sono rimasti per anni tra le quattro mura dello studio: erano il patrimonio del pittore schivo, che produceva per sè e per il piacere di produrre. La famiglia, da cui parte l'iniziativa della mostra, ora vuole offrire agli occhi della città, e con l'aiuto della curatrice Alessandra Ticozzi ha scelto di partire da una produzione particolare: i primi quadri, che sono in gran parte le copie di tele di pittori celeberrimi.

Il pittore Renzo Roncarolo

Risalgono al dopoguerra, quando Renzo Roncarolo torna a casa dopo gli anni della prigionia nei campi di concentramento nazisti, e teme (nonostante le lezioni al Liceo artistico di Torino e all'Accademia Albertina, da Cesare Maggi come professore) di non saper più dipingere. Non è così, ovviamente, e quando Borgogna per riprodurre su tela le opere dei maestri della scuola vercellese, e non solo, ne ha la conferma.

Le esposizioni gennaio in Seminario saranno una ventina: in queste si sta aspettando il calendario definitivo con le date degli spazi da aperture. La mostra ricorderà il Renzo Roncarolo pittore, che a Vercelli ha però lasciato anche un segno indelebile come poeta e musicista. Lasciate le tele, Roncarolo era il Pimpi della «Pimpineide», che nel dopoguerra risvegliava musica e allegria, e più tardi è stato anche l'animatore di grandi Carnevali. Lo accompagnava la sua chitarra, che ha suonato (anche quelle) sino all'ultimo, con verve inesauribile quanto la sua pittorica. Anche quel «Pimpi» oggi va l'affetto di tutta la città. [r. m.]

LA VOCE DELL'UNIONE ARTIGIANI

Confartigianato vara la campagna «Una scossa al mercato elettrico»

Le strutture associative del sistema Confartigianato sono sempre più sollecitate dalle imprese sul problema del contenimento dei costi per l'approvvigionamento energetico. Il problema riguarda sia l'ottimizzazione dei costi e dei consumi di energia, sia il miglioramento dei processi di produzione aziendale, l'eliminazione degli sprechi di energia e il miglioramento delle condizioni ambientali e della qualità della vita. Attualmente il quadro di riferimento è caratterizzato da rapidi cambiamenti, determinati soprattutto dagli interventi di liberalizzazione e privatizzazione in atto nei settori delle utilities energetiche (tanto nel settore dell'energia elettrica che nel settore del gas metano), in ambito nazionale ed europeo.

L'energia elettrica è libera, ma soltanto sulla carta: per ora resta virtuale l'annunciata riduzione delle tariffe per le famiglie e le piccole imprese. I ritardi nella liberalizzazione del mercato elettrico costano 27 miliardi al mese di mancati risparmi nella bolletta delle 60 mila aziende artigiane che sono già pronte a consorziarsi per acquistare elettricità alle condizioni più convenienti. Confartigianato si è mobilitata contro le tariffe del caro-tariffe e ha lanciato la campagna nazionale «Diamo una scossa al mercato elettrico».

I ritardi nella liberalizzazione del settore dell'energia rischiano di «spegnere» le piccole e medie imprese che pagano l'energia elettrica il 30 per cento in più rispetto alle grandi industrie e il 15 per cento in più rispetto alla media degli altri Paesi Ue.

L'iniziativa posta in essere per sottolineare la necessità di accelerare sulle liberalizzazioni energetiche e per richiedere un ripensamento sulle caratteristiche e le tempistiche di operatività della Borsa elettrica in Italia, che secondo Confartigianato dovrebbe partire con caratteristiche di volontarietà e solo quando il mercato sarà sufficientemente maturo e aperto, e dovrebbe basarsi su poche chiare regole che mettano tutti gli operatori sullo stesso piano, in grado di proporre offerte concorrenziali, trasparenti ed economicamente premianti per quantità e qualità nei riguardi di tutti i consumatori finali. In questo contesto verrà inviato alle aziende di determinati settori produttivi un questionario tipo di monitoraggio dei consumi di energia elettrica, al fine di raccogliere dati significativi sui consumi di energia elettrica da parte delle imprese rappresentate, onde poter disporre di una base dati utile all'elaborazione di progetti ed iniziative specifiche in tema di «gestione delle politiche energetiche». Tutto ciò rende indispensabile una particolare attenzione alle prospettive di sviluppo del settore che avranno ripercussioni dirette su ogni singolo operatore e sulle imprese associate al sistema Confartigianato Nazionale e Provinciale.

Dice il direttore dell'Unione artigiani Giuseppe Misia: «I nostri uffici sono a disposizione di tutti gli interessati».

Giuseppe Misia

PRESENTANDOSI ALLA CASSA CON IL COUPON CHE TORNERA' OGNI VENERDI'

Popcorn gratis stasera al cinema

A Belvedere e Astra per i lettori de «La Stampa»

VERCELLI. Le sale cinematografiche vercellesi e «La Stampa» sono ancora una volta unite in un'iniziativa. Ora però, anzichè i giochi della rassegna d'essai, che coinvolgono soprattutto il pubblico dei cinefili, si è pensato ad una piccola sorpresa per le famiglie e per chi sceglie il venerdì sera come momento per rilassarsi davanti al grande schermo. Le sale Belvedere ed Astra offriranno infatti, ai lettori de «La Stampa» che si presenteranno alla cassa con il coupon pubblicato qui accanto, un bicchiere di croccanti popcorn da sgranocchiare seguendo la proiezione. L'iniziativa, che tornerà la prossima settimana, è valida soltanto il venerdì sera e nelle due sale.

A proposito, questa sera, alle 22,10, l'Astra propone in locandina «Santa Maradona», con Stefano Accorsi e Libero De Rienzo, mentre il grande schermo del Belvedere, sempre alle 22,10, si illumina per «Vajont». E attenzione: le sorprese al cinema non sono ancora finite. [r. v.]

CONCERTO DI ELIJOVICH

Musiche di Bach alla personale di Panelli

VERCELLI. Opere di Piergiorgio Panelli con un concerto del chitarrista Ariel Elijovich in programma alla «Casa d'arte» via dei Mercati» per il vernissage di «Blue Things». Così musica e pittura si abbineranno nella galleria di Paola Bertolazzi, nel cuore del centro storico, dopo la riuscita performance dell'estate scorsa, sempre con il musicista argentino. Rendez vous alle 17,30 di domani. Elijovich risiede in Italia, dove segue studi di perfezionamento con la guida dei maestri Angelo Gilardino e Luigi Biscaldi. Nel 1997, con Lopez Saldivar, Elijovich, vinse in Argentina, il prestigioso concorso «Pomponio-Martinez Zarate». L'anno scorso è stato invitato dalla Sharon Orchestra ad esibirsi come solista nel Weil Auditorium di Tel Aviv. Durante la mostra di «Via dei mercati» mentre si ammireranno i quadri del giovane artista casalese Piergiorgio Panelli si ascolteranno pagine di Bach, Gilardino e Villa-Lobos. L'esposizione sarà aperta fino al 2 dicembre (h.17-h.19,30). [g. bar.]

ECONOMICI

INGEGNERE 56enne, animo signorile, distinto, conoscerebbe coetanea giovanile, sensibile, matrimonio. Monti Questioni Cuore. Tel. 0161.266.485

SIGNORINA 31enne impiegata, profonda, romantica e cattolica, conoscerebbe ragazzo leale, gradevole, scopo matrimonio. Eliana Monti Questioni Cuore.

43enne, snella e dinamica, compagno massimo 55enne, non superficiale scopo matrimonio. Eliana Questioni di Cuore.

commerciale 41enne personalità brillante, sportivo, conoscerebbe vivace massimo 42enne, amante della vita delle scopo matrimonio. Eliana Monti Questioni di Tel. 0161.266.485

PK Per la pubblicità su LA STAMPA publikompass

sambonet S.p.A.

ricerca, per il nuovo stabilimento di Orfengo (No) uscita autostradale Vercelli Est:

RESPON UFFICIO TECNICO (Rif. RUT)
35-40 anni, laurea in ingegneria, almeno 5 anni di esperienza di studio e realizzazione progetti in ambito di deformazione di laminati metallici, buona di CAD CAM.

Impiegata/o Acquisti (Rif. ACQ)
25-35 anni, diploma di scuola media superiore, almeno 5 anni di esperienza nella funzione.

Ingegnere Junior (Rif. IJ)
Max. 30 anni, laurea in ingegneria meccanica, con minima esperienza in ambiente produttivo.

Per posizioni si richiede buona della lingua inglese e degli strumenti informatici.
Inviare C.V. al fax n. 0321-879820 o via e-mail risorse.personale@sambonet.it.

I problemi reali del «Mattone rosso»

lunedì prossimo verrà discusso in Consiglio comunale un documento riguardante il «Mattone rosso», tema già oggetto di un'interrogazione al sindaco, presentata l'estate scorsa assieme al collega Robutti, alla quale il vostro giornale ha dedicato ampio spazio.

La questione, peraltro sempre d'attualità, merita attenzione soprattutto per due aspetti:

1. Il titolo di occupazione dell'immobile: non si comprende difatti per quali ragioni il fabbricato sia utilizzato da un gruppo di giovani senza che vi sia stato alcun atto formale di concessione deliberato da questo Consiglio comunale, essendo quella della disposizione del patrimonio pubblico immobiliare una delle residue competenze ad esso riservate dalla legge. Così come non si capisce in questo punto perché vi debbano essere effettuati degli investimenti, come richiesti a gran voce dagli occupanti. Le risorse, poche purtroppo, da investire sul sociale, come scritto nel programma di governo, devono andare alle fasce più bisognose della città vale a dire gli anziani e i disoccupati.

2. La tutela della quiete pubblica: non entra nel merito delle qualità artistiche degli spettacoli allestiti in questa struttura. Si deve, però, osservare che la loro rappresentazione di fatto si scontra con il diritto alla quiete dei residenti in zona. E quest'ultimo è un diritto sociale che deve godere di piena tutela. Se si vogliono mettere in risalto dalle rappresentazioni la città offre, in fatto di sale cinematografiche, teatrali e altri luoghi attrezzati, una buona disponibilità.

Da ultimo non sarebbe il caso di dare meno peso ad uno striscione notte tempo esposto sui muri, inneggiante all'Intifada, di cui non si comprende tuttora il significato e la sostanziale voglia di essere protagonisti di qualcosa che però altri hanno pensato. Per fortuna, nel nostro Paese, vi sono stati tanti giovani che, in perfetta buona fede, si sono fatti discepoli di uomini retti - con il senno di poi - maitre à penser, ma che hanno saputo per tempo riconoscere i loro sbagli ed errori le cui conseguenze potevano essere tragiche.

Fabio Michelone
Consigliere comunale
Vercelli

AUTOAMBULANZE

Vercelli: 0161 213.000 Croce Rossa **Cigliano:** tel. 0161 424.757; tel. 0163 832.800; **Santhià:** tel. 0; **Trino:** tel. 0161 801.466; **Borgosesia:** tel. 0163 25.333; **Crescentino:** tel. 1 841.122; **Livorno Ferraris:** tel. 0161 478.411 **Volontari Soccorso Grignasco:** 0163 418.617.

GUARDIA MEDICA

Vercelli: telefono 0161 255.050; **Arborio:** telefono 0161 86.384; **Borgosesia:** telefono 0163 25.513; **Cigliano:** telefono 0161 424.524; **Crescentino:** telefono 0161 842.655; **Gattinara:** telefono 0163 835.411; **Santhià:** telefono 0161 929.200; **Scopello:** telefono 0163 71.170; **Trino:** telefono 0161 829.585; **Varallo:** telefono 0163 567.523.

IGIENE E SANITA' PUBBLICA

Vercelli: tel. 0161 593.016; **Santhià:** telefono 0161 929.212-929.227; **Borgosesia:** telefono 0163 22.492; **Varallo:** telefono 0163 52.486-52.092; **Gattinara:** telefono 0163 822.364822.

FARMACIE DI TURNO

A Vercelli oggi è di turno l'apertura obbligatoria (9-12,30 e 15-20 a battenti aperti; 12,30-15 a battenti chiusi e per chiamata per ricetta urgente): *Farmacia Belvedere* in Manzone 16, tel. 0161 257.144.

Borgovercelli: *Gianfranco Aristia*, via Tasso 33, tel. 0161

Borgo *Dr.ssa Anna Maria Ferretti*, via Giacomo 49, tel. 0161 46.259.

Borgosesia: *Dr.ssa Laura Cerri*, piazza Mazzini 36, tel. 0163 22.256/208.441.

CONSULTORIO PEDIATRICO

Vercelli: telefono 0161 256.792; **Santhià:** tel. 0161 929.218; **Gattinara:** tel. 0163 ; **Romagnano Sesia:** tel. 0163 417.148; **Grignasco:** tel. 0163 417.148; **Sesia:** tel. 0163 450.175; **Coggiola:** tel. 78.354; **Scopello:** tel. 0163 71.170.

SERVIZIO VETERINARIO

Vercelli: t. 0161 257.140-41.212; **Santhià:** t. 0161 929.283; **Borgosesia:** t. 52.466; **Gattinara:** t. 0163 822.344.

TAXI

Vercelli: tel. 0161 257.722; 0161

INTERNETTRAIN

INTERNET POINT & MULTIPLAYER ARENA PRESENT

NOVARA CYBER GAMES

15 - 16 DICEMBRE 2001

TORNEO SUPER DI

UNREAL TOURNAMENT DEATHMATCH
RED FACTION

UNREAL TOURNAMENT TEAM DEATH MATCH
AGE OF EMPIRE 2

HX HalifaX a Division

IL LANPARTY SARA' 20 POSTAZIONI

UT DM SINGOLO
UT DM A TEAM (5 GAMERS)

ISCRIZIONE € 20,000 UT DM AOE2

TEAM € 50,000
(10 CARTE A TESTA !)

REGOLAMENTO:
UT DM A TURNO MINIMO TUTTI
E 20 MIN
CHI PASSA IL TURNO FARA'
TORNEO
A RED FACTION.

FUNZIONERA' UNA NAVETTA
SABATO POM ALLA
AL

PER
INTERNETTRAIN NOVARA
0321442412 INFO@PLANET-WEB.IT
WWW.NCG.TOO.IT
INTERNETTRAIN BORGOMA
WISHMASTER@INTERNETTRA
0322831528

HX HalifaX a Division

20 POSTAZIONI

UT DM SINGOLO
UT DM GAMERS)
AGE OF EMPIRE2

UT DM AOE2

TEAM € 50,000
(10 CARTE A

REGOLAMENTO:
TURNO MINIMO TUTTI
MIN
CHI PASSA IL TURNO
UN SIBIZIONE

FUNZIONERA' UNA NAVETTA
SABATO POM ALLA
AL
PARTY E VICEVERSA.

VI ASPETTO
PER LE ISCRIZIONI

ISCRIZIONI:
INTERNETTRAIN NOVARA
0321 442412
INTERNETTRAIN BORGOMANERO
0322-831528
WWW.NCG.TOO.IT

INTERNETTRAIN NOVARA
ZONA STAZIONE FS

PRESSO
INDUSTRIA ROADHOUSE
(EX PALAGHIACCIO)
S. PIETRO MOSEZZO
VIA PER BIANDRATE
USCITO DI VIA TRATTATO DA NOVARA E PIETRO MUSEZZO

HX HalifaX

HX HalifaX a Division

IN COLLABORAZIONE CON:

INTERNET TRAIN Chain

INTERCOM ADSL

BITLAND NOVARA

WWW.INTERNETTRAIN.IT
INTERNET TRAIN Chain

LA PROVINCIA AFFRONTERA' LA «QUESTIONE PEDUNCOLO» CON UN'ASSEMBLEA APERTA IL 18 DICEMBRE

Autostrada, insorge Salussola

Lunedì in Consiglio il dibattito sul raccordo

SALUSSOLA

L'autostrada? Taglierà in due le risaie, e gli agricoltori già insorgono contro l'operazione-peduncolo: il raccordo con la A4 da Vigliano a Carisio. Il progetto è ancora in ma fa discutere molto. Lunedì, ad esempio, il caso-autostrada sarà affrontato in Consiglio comunale a Salussola. E il 18 dicembre il dibattito si sposterà in Provincia, con un Consiglio aperto al pubblico.

Salussola, insieme a Carisio e Villanova, è il Comune toccato più sul vivo dalla nuova ebretella. «Del tracciato ancora sappiamo nulla - spiega il sindaco Walter Gauna -, ed è una lacuna grave. Abbiamo chiesto alla Provincia una copia del progetto, ma finora non è arrivato nulla». Gauna avrebbe anche aspettato, a parlare in Consiglio del peduncolo. Ma a insistere sono stati un assessore e il capogruppo di maggioranza, proprietari di terreni lungo il percorso (ipotetico) del raccordo con la A4. «Il dibattito - aggiunge Gauna - servirà a capire che pensano i consiglieri del progetto, anche se, per ora, si tutto per sentito dire. Io non sono né a favore né contrario, dato che il Comune non in mano nulla: il tracciato, però, lo le associazioni degli agricoltori». E proprio i coltivatori stati i primi a muoversi. Fin dall'ottobre 2000, quando si cominciò a parlare per la prima volta dell'operazione, i contadini di Villanova, Arro e dintorni avevano gridato il loro «no». Motivo: moltissime aziende sarebbero annientate, se i loro terreni venissero segati in due dalla strada nuova.

Un agricoltore mostra le risaie su cui in futuro potrebbe passare il peduncolo della A4 Qui sotto, il presidente del Consiglio provinciale Roberto Pella

Anche di questo si parlerà in Provincia, il 18 dicembre. La giunta Scanzio stata bacchettata dalla Margherita, per aver consultato e coinvolto i Comuni interessati. Ora il presidente del Consiglio Roberto Pella, su richiesta dell'opposizione ulivista, ha convocato un'assemblea aperta, durante la quale anche il pubblico potrà dire la sua. «La Provincia - spiega - non ha paura di confrontarsi con nessuno, e anzi è giusto che un problema più importante venga discusso in pubblico, con gli agricoltori e con chiunque voglia essere informato sulla situazione».

Il raccordo la A4 verrebbe costruito dalla società dell'Autostrada Torino-Milano, e secondo l'assessore regionale Gilberto Pichetto si può ipotizzare che i lavori nel . Notevole la spesa: i primi calcoli parlano di circa duecento miliardi. [g. bu.]

INIZIATIVE A BIELLA

Per l'euro 20 incontri e un camper

BIELLA. Le prime assemblee di quartiere sono già in programma ai primi di dicembre: lunedì alle 15 Centro e alle 17 a Cossila S. Grato; giovedì alle .30 al Favaro; venerdì 7 alle 20.30 al Piazzo; lunedì 10 alle 21 Villaggio La Mermora; martedì 11 alle 16.15 al Vandorno e alle 20.30 San Paolo; mercoledì 12 in Riva. Inoltre un camper attrezzato sarà invece in giro in dicembre e gennaio nelle piazze della città e davanti all'Informagiovani in via Italia.

Si tratta di Euro Informa, l'ultima iniziativa sulla moneta unica europea che vede il Comune Biella e Banca Sella come protagonisti. Gli incontri informativi (ai quali parteciperanno anche una trentina di studenti dell'istituto tecnico commerciale Bonal e A.Gio, in tutto 20 e toccheranno 15 quartieri della città.

L'operazione ha l'obiettivo di fornire a tutti, soprattutto alle fasce deboli, agli anziani e ai giovani, tutte le sulla nuova moneta unica europea che entrerà in vigore con il nuovo anno. Il tutto è stato illustrato ieri dall'assessore alle Politiche europee Giulio Salivotti in una conferenza stampa.

Quella realizzata con il comune di Biella è solo l'ultima di una serie di iniziative messe in campo da Banca Sella: fra queste anche 20.000 copie della «Guida alle famiglie», libretto che fornisce, in parole semplici, tutte le informazioni utili. [r. mo.]

NOTIZIE FLASH

FURTO

Con l'auto rubata finiscono nel torrente

Rubano Opel Corsa a Sala Biellese, sfuggono a un posto di controllo ma escono di strada e finiscono nel greto del torrente Viona dopo avere sfondato il parapetto del ponte Graglione, a Mongrando. E' successo la notte scorsa, poco dopo la 24. Rimasti illesi, i ladri, forse due, sono usciti dall'auto e si sono dati alla fuga, facendo perdere le loro tracce. Intanto sul posto giungevano i carabinieri, i vigili del fuoco e le ambulanze del 118, che però non trovano nessuno da soccorrere. Il proprietario della Opel, un giovane di 21 anni, Fabrizio Z., è stato informato dai carabinieri del furto, di cui non si era neppure accorto. [f.p.]

CONCERTO

La banda musicale della polizia a Biella

Per la prima volta la città di Biella ospiterà la prestigiosa banda musicale della polizia di Stato, formata da ben 105 elementi, che il 5 dicembre prossimo, alle ore 21, terrà un concerto al teatro Odeon in occasione del 25° anniversario della morte del vicequestore Francesco Cusano, dalle Brigate la del primo settembre del 1976. Il programma della Banda musicale, diretta dal maestro Maurizio Billi, prevede musiche di Barnes, Piazzola, Curnow, Ciaikovski, Verdi, Marchesini e Novaro. L'ingresso è gratuito, ma considerando i posti limitati, i cittadini che vo assistere al concerto potranno richiedere per tempo un posto all'Ufficio relazioni pubblico della Questura di Biella [f.p.]

SPORT INVERNALI

presentano i corsi della Pietro Micca

Questa alle 21 nella sede di via Monte Mucrone 3, la sezione Sport Invernali della Pietro Micca terrà la serata di presentazione del suo tradizionale corso di sci. La prima uscita è stata fissata per domenica 9 dicembre. Le altre date 16 dicembre, 13-20, 27 gennaio, 3 febbraio 2002. Per ogni altra informazione ci si può rivolgere direttamente in sede, in Monte Mucrone 3, o telefonare ai numeri 015-21361 (sede) 015-26851 (Silvio Maccagno) e 015-8493917 (Luigi). [w. d. b.]

ASSOCIAZIONI

Il gruppo biellese di supporto a Emergency

Prima riunione del gruppo biellese di supporto di Emergency. L'appuntamento è in programma per martedì 27 alle 21 in via Serralunga 7, a Biella. [r. mo.]

TEMPO LIBERO

Al centro Polivalente una colazione equo-solidale

Domani domenica dalle 8,30 alle 11 al centro sociale Polivalente di Occhieppo Inferiore, le botteghe del mondo organizzano una «Colazione equo-solidale» ad offerta libera, occasione per gustare alcuni dei prodotti del Commercio Equo e Solidale: caffè, marmellate, crema di nocciole, tè, cacao solubile e per celebrare la «Giornata internazionale del non acquisto buy nothing day» di domani. [r. mo.]

PROSEGUE IL PROGETTO DI FUSIONE. I SINDACI: SARA' UN'OPERAZIONE GRADUALE

Entro il 2004 il Comune unico di Andorno Micca e Miagliano

ANDORNO

Prosegue senza intoppi il progetto di collaborazione tra i Comuni di Miagliano e di Andorno: un percorso a tappe che, entro il 2004, porterà alla fusione amministrativa tra i due enti.

L'iniziativa è tornata alla ribalta in questi giorni, sulla scia del progetto analogo avviato da Magnano, Sala, Torrazzo e Zubiena. Una strategia sostenuta e incentivata dall'amministrazione regionale, come ha sottolineato l'assessore per le locali Giovanni Carlo Laratore in un incontro svoltosi lunedì in Provincia.

«Inizialmente non ero convinto - spiega Pier Giorgio Rapa, sindaco di Andorno -, col tempo mi dovuto ricredere. E' un percorso obbligato, uno stato di necessità in attuazione della legge Bassanini che ci ha privati della possibilità di gestione. Comunque sono soddisfatto del percorso intrapreso». Tra gli incentivi per le fusioni sono previsti contributi regionali e statali straordinari per i primi anni dopo l'unificazione, oltre ad uno sgravio fiscale decennale sulle principali imposte che i cittadini dovrebbero pagare alla Regione. «Entro fine anno - aggiunge Giovanni Geda, sindaco di Miagliano - saranno ultimate tutte le convenzioni per i servizi, da quello tecnico all'anagrafe. Successivamente si continuerà nel percorso di omogenizzazione dei regolamenti e delle tariffe». Il passo successivo sarà l'Unione Comuni, che dopo fase collaudata di regime potrebbe sfociare nella fusione.

Pier Giorgio Rapa

Prima della decisione finale bisognerà comunque indire un referendum. I due sindaci sono uniti nel ribadire che sarà un passaggio graduale, con continue verifiche e riflessioni, finalizzato unicamente al miglio della qualità della vita e dei popolazione. Una libera scelta che dovrà ottenere il degli abitanti, senza imposizioni e forzature esterne. Il nuovo ente avrà maggior politico. E miglioramento dei servizi, si anche in un demografico. L'unico di fusione amministrativa, nel Biellese, è stato quello fra Mosso e Pistolesa, andato in porto tre anni fa. In passato sono invece falliti i tentativi di unione tra Gifflenga e Mottalciata e quello di costituire un Comune unico nel Mortigliengo. [r. mo.]

ALLA GUIDA DELL'ANFFAS

Ieri i funerali della direttrice Isabella Grosso

BIELLA Grande commozione ieri nella chiesa di S. Biagio per l'ultimo abbraccio alla dottoressa Grosso, già direttrice dell'Anffas di Gaglianico, morta a soli 37 anni per un male incurabile.

Laureata in pedagogia, Isabella Grosso era grande appassionata di sport: la montagna e il mare l'avevano sempre accompagnata nei momenti liberi e, insieme al marito Gabriele Barbera, si era iscritta alla Lega navale di Biella.

Alla guida dell'Anffas, la dottoressa era arrivata nel '94, in un momento particolarmente delicato per l'associazione al centro di un'inchiesta giudiziaria per le precedenti gestioni e si era rimasta fino al maggio scorso. Pochi mesi la terribile notizia: una rara forma tumorale si era sviluppata nei polmoni e nulla ha potuto i prodigarsi medici e la forza e volontà della donna.

Oltre marito, lascia nel dolore mamma Rosanna, le alle Cristina e Chiara le rispettive famiglie. [d. p.]

I VOLONTARI CONTROLLERANNO IL TRAFFICO DAVANTI ALLE SCUOLE. LA POLEMICA SULLA ROTONDA

Occhieppo Inferiore arruola cinque nonni-vigile

Passa la variante al piano regolatore che dà il via libera alla nuova strada del Maghetto

OCCHIEPPO

Raffica delibere, l'altra sera in Consiglio comunale. Particolarmente importante la votazione (unanime) sulla variante al piano regolatore, che consentirà all Provincia di iniziare i lavori per la strada del Maghetto. Obiettivo snellire traffico pesante all'interno del paese, oltre che di Mongrando.

E' stato inoltre istituito un servizio di vigilanza con l'utilizzo di cinque volontari, che si occuperanno dei bambini all'entrata e all'uscita dalla scuola elementare. I volontari, inoltre, controlleranno il corretto utilizzo della discarica. «Abbiamo stabilito che i vigili debbano essere pensionati - precisa il sindaco Fiorenzo Baresi -. Il Comune stipulerà per loro un'assicurazione personale e darò loro un distintivo. A nome di tutti ringrazio, sperando che aumentino di numero».

A Occhieppo Inferiore entrano in servizio cinque vigili volontari

Su richiesta della minoranza si è poi parlato dei disagi legati alla rotonda e al vicino semaforo (a chiamata) all'inizio del paese. Il primo cittadino, per dimostrare che dall'inizio della sistemazione stuale traffico è molto più veloce, ha spiegato percorso il tratto interessato in giorni ed orari diversi, soprattutto di punta: si arrivati alla constatazione comune che certamente la soluzione definitiva verrebbe da un collegamento tra via per Pollone ed un nuovo tratto stradale lungo 80 metri, sbocco ad un centinaio di metri dalla rotonda. secondo i tecnici della città di Biella questo non possibile, a causa dell'eccessiva pendenza.

Non resta quindi che augurarsi che gli automobilisti sappiano correttamente usare la rotonda e doppia mano che vi accede dal paese. Sono poi state approvate all'unanimità le convenzioni con Comunità montana bassa valle Elvo per la gestione del servizio socio-assistenziale e per la gestione ed organizzazione dei centri estivi 2002 dedicati ai ragazzi.

I soggiorni marini per anziani resteranno, invece, a carico dell'amministrazione comunale. [d, ca.]

HORUS
DISCOTECA
AUTOSTRADA
SPECIAL EVENTS
Gabriel
Garko
VENERDÌ
23 NOVEMBRE
DUEMILAUNO
WWW.HORUSDISCOTECA.COM
INFO: 333.4524... 06 ...
WWW.CASTIGAMATTI...
CASTIGAMATTI

PRESTO NASCERANNO I PERIODICI «SHORT MESSAGE SERVICE» E «SCUOLA NEWS». L'ANTEPRIMA DI ENTRAMBI IN QUESTA PAGINA

Diventiamo giornalisti con La Stampa

Le lezioni di due redattori nelle medie di Trino e Cigliano

Due scuole medie del Vercellese hanno ospitato, nei giorni scorsi, altrettanti giornalisti della Stampa, Franco Cottini ed Enrico De Maria, che sono andati in classe a parlare di giornalismo, per aiutare i ragazzi a mettere in cantiere un giornalino.

A Trino è nato il secondo giornalino della scuola media «G.G. Ferraris». Il giornale che s'intitolerà «S.M.S.» vuole indicare gli Short Message Service, ovvero i brevi messaggi di testo che i ragazzi della nostra generazione si scambiano con i cellulare, ma anche la sigla della Scuola Media Statale. Noi giovani editorialisti, per riuscire meglio nel nostro progetto, abbiamo assistito a due lezioni tenute da Franco Cottini giornalista della redazione di Vercelli de «La Stampa» il quale, con grande professionalità, ci ha spiegato i trucchi del suo mestiere. Le lezioni sono state molto interessanti e, grazie a lui, abbiamo imparato tutto l'indispensabile per ottenere un giornale alla portata di tutti ma con uno stile simile (e faremo del nostro meglio perché questo avvenga) a quello di giornali con testate di grande importanza.Ora ci stiamo mettendo all'opera e stanno nascendo i primi articoli che trattano di cronaca, musica, sport, mode, scuola (da inviare via S.M.S., visto che siamo in tema) e di tanti altri argomenti che riguardano in primo luogo il mondo di noi ragazzi. Questo giornale vuole essere per noi ragazzi un modo di comunicare tra noi e con gli adulti. Noi speriamo che il nostro lavoro venga apprezzato dai lettori e che rispecchi anche le loro idee e, se ciò non dovesse avvenire, è possibile scrivere alla nostra redazione per dare suggerimenti. Anche se il giornale non uscirà in periodi fissi, ci auguriamo che le idee non manchino, che la nostra redazione sia apprezzata e, chi lo sa, forse tra i redattori e i lettori si scopriranno dei giornalisti in erba.

I ragazzi di Trino

A Cigliano, i ragazzi interessati, tutti di prima, erano una quarantina. Dopo le due «elezioni» di De Maria, si sono nominati un direttore, i vice direttori, i datattori capo e i redattori ordinari e si sono messi al lavoro per il loro giornale che si chiamerà «Scuola». Quindi hanno scritto una serie di articoli per questa pagina, che riassumeremo nelle prossime settimane, e sono venuti a farci in visita in redazione a Vercelli. Dopo quest'ultima visita ci hanno mandato un breve articolo: «Dopo le due "lezioni di giornalismo" tenute nella scuola media di Cigliano dal giornalista del quotidiano "La Stampa" Enrico De Maria, venerdì 16 novembre noi, alunni delle classi prima, ci siamo recati a Vercelli nella redazione del giornale dove lo abbiamo incontrato insieme ai suoi collaboratori. Il giornalista ci ha illustrato come si svolge il suo lavoro e noi siamo stati colpiti dall'uso, praticamente assoluto, del computer e di Internet nella "costruzione" del quotidiano. Enrico De Maria è per noi un importante punto di riferimento e ci dà preziosi consigli per la realizzazione del nostro giornale che si chiamerà *"Scuola News"*. *Grazie Enrico (anche per i dolcetti) e speriamo che questo sia l'inizio di una lunga collaborazione. Ciao da tutta la redazione».*

Gli alunni della media di Trino mentre assistono alla lezione di giornalismo tenuta dal collega della Stampa Franco Cottini Ora nascerà un giornalino scolastico veloce e brillante come gli sms che i giovani si scambiano sui cellulari

Pubblico folto e attento per seguire l'ora di giornalismo svolta dal caposervizio Enrico De Maria nella media di Cigliano Anche qui i 40 potenziali cronisti daranno vita ad un periodico scolastico

IL MONDO DI INTERNET.IT

Internet? Forse non tutti sanno che è un sottoprodotto militare

Andrea Ottaviani

Le telecomunicazioni stanno assumendo un ruolo sempre più importante nel nostro mondo, non solo per scopi civili ma, in periodi come questo, soprattutto per scopi bellici. I militari per poter comunicare fra loro utilizzano tecniche di comunicazione sempre più avanzate e complesse in modo da non essere decifrate o intercettate da nemici! I satelliti per telecomunicazione sono diventati ormai indispensabili, mentre sistemi ormai considerati superati sono sorpassati per scopi bellici come la radio o le onde di computer vengono riciclate e utilizzate dalla gente comune! Ora non tutto il male vien per nuocere: lo sapevate infatti che, oggi esistono e possiamo usare Internet il proprio grazie alle ricerche militari americane? Ebbene sì, Internet è una creazione militare, infatti alla fine degli anni sessanta l'Arpa (Advanced Research Projects Agency) collegata con il dipartimento della difesa americano attivò un progetto molto ambizioso per l'epoca per collegare in rete i computer del mondo universitario a cui facevano capo per le proprio ricerche le varie basi militari, soprattutto con l'obbiettivo di mantenere aperte le comunicazioni in caso di un attacco nucleare. Questa rete chiamata Arpanet all'inizio, permetteva unicamente di mettersi tramite un login a computer remoti, fu poi aggiunta la possibilità di trasferimento file e la funzione di posta elettronica con la conseguente nascita delle prime e-mail! Il progetto non ebbe grande successo per scopi militari in quanto se, durante l'attacco il server fosse stato danneggiato, la rete sarebbe stata inutilizzabile e inoltre le onde elettromagnetiche avrebbero comunque danneggiato tutti i componenti elettronici dei computer rendendoli inutilizzabili. Nonostante tutto però il progetto continuò a sopravvivere perché nel frattempo i singoli centri universitari crearono delle proprie reti locali. Nacque così l'esigenza di collegarle tra di loro e Arpanet si trasformò in Darpanet, una nuova tipologia di rete che attraverso nodi di gateway permetteva di far colloquiare computer di reti diverse. Dopo alcuni anni infine venne creata una rete pubblica e diffusione capillare sul territorio, denominata Internet che, grazie al noto e ormai usatissimo protocollo tcp/ip (transmission control protocol/internet protocol), consente di mettere in collegamento stazioni con sistemi operativi e caratteristiche hardware diversi, purchè compatibili con il modello Osi. Come tutti sanno, per visitare le pagine internet, si usano programmi chiamati browser, applicazioni indispensabili per visualizzare il contenuto dei siti, perchè interpretano il linguaggio html con cui sono scritte le pagine web. Ora internet è diventato il fenomeno mediatico di massa che tutti noi conosciamo, presente praticamente in tutti i paesi e continenti della terra e in continua espansione. Chissà, fra qualche decennio utilizzeremo nuove tecniche di comunicazione che ora sono segretissime e soprattutto che forse andranno a rimpiazzare «La rete».

Andrea Ottaviani

www.andreaottaviani.com
greenlotus@libero.it

LA VIA DEL LAVORO

VARALLO IL CORSO SERALE E' OSPITATO DALL'ISTITUTO SUPERIORE D'ADDA

Perchè non tornare a scuola?

Un iscritto a «Sirio» racconta gioie e dolori

Ah, se avessi studiato!

Quante volte ci è capitato di sentire una frase come questa? Siamo stati in molti a rimpiangere l'abbandono degli studi, di solito in età adulta. Perché non reagire?

Una splendida opportunità ci viene offerta dall'Istituto Superiore «D'Adda» di Varallo Sesia, nella sede rinomata del Liceo Classico e di Ragioneria, questa scuola (che vanta origini medievali) ha saputo adeguarsi alle sempre nuove esigenze in campo formativo sviluppando interessanti possibilità alternative.

Da tre anni, infatti, sta portando avanti il «Progetto Sirio», un corso serale gratuito suddiviso in due indirizzi, ragionieri e geometra. Le lezioni si articolano in 25 settimanali, dal lunedì al venerdì, con orario dalle 18,30 alle22,50.

La frequenza non è obbligatoria.

Le varie discipline sono rese interessanti da esempi pratici vicini a una realtà lavorativa e supportate da laboratori tecnici e strumentazione adeguata, ad esempio l'utilizzo dell'informatica nel disegno e nella comunicazione. Per chi avesse già frequentato studi superiori vi è la possibilità del riconoscimento di crediti formativi.

> «Siamo in molti a rimpiangere l'abbandono degli studi, di solito in età adulta. Perchè non reagire? L'importante è vincere l'imbarazzo e considerare il futuro della propria professione»

L'idea di un ritorno sui banchi di scuola potrebbe far pensare a qualche imbarazzo iniziale. Come sarà? Chi incontrerò? Non ricordo nulla! E' troppo impegnativo!

Il corso serale è un'altra cosa. Percepibile fin dall'inizio è un clima di cordialità e amicizia; e si scopre che gli stessi argomenti difficilmente digeribili in età scolastica, agli occhi di un adulto risultano estremamente interessanti e fruibili. I docenti, preparati e disponibili, si prodigano per insegnare e alleggerire eventuali difficoltà. Insomma, se si desidera migliorare la propria posizione professionale e se si possiede un pizzico di ambizione, vale la pena di cimentarsi in questa utile esperienza.

Cesare Locca

P.S. L'anno scolastico è iniziato, ma le iscrizioni resteranno aperte fino al 31 gennaio 2002. Per informazioni, rivolgersi alla segreteria dell'Istituto Superiore «D'Adda», via Tancredi Rossi 4, a Varallo Sesia. Tel. e fax 016351373; e-mail: liceovarallo@valsesiascuole.it ; home page internet: www/valsesiascuole.it

Il progetto ha trovato casa a Varallo nel 1999. E' partito come sperimentale, ma ora al suo terzo anno raccoglie più di 80 adesioni.

LA DEL 2002

IN CLASSE ALLA VERGA L'ESPERTO DI BIVERBANCA

Abbiamo imparato a «pensare» in Euro

La media Verga di Vercelli a lezione di Euro. Grazie ad una proficua collaborazione con Biverbanca, la nostra scuola ha organizzato, durante i rientri scolastici pomeridiani del mese di ottobre, una serie di incontri sulla moneta europea, che entrerà ufficialmente in corso dal primo gennaio 2002.

Durante queste sue proprie lezioni, tenute dal dottor Adriano Coggiola, inviato di Biverbanca in qualità di esperto, agli studenti sono state illustrate tutte le caratteristiche della nuova valuta europea. Dal suo valore in lire (circa duemila lire, per la precisione 1936,7) ai diversi tipi di banconote e monete che saranno coniati... insomma tutto quanto ci potrà essere utile sapere sull'Euro tenuto conto che sarà la moneta del nostro futuro. Nel complesso la collaborazione con la banca ci è sembrata davvero positiva e anche i prof sono stati soddisfatti. Adesso saremo noi ad aiutare genitori e nonni a «pensare» in Euro.

Red. media Verga, Vercelli

Dal primo gennaio si paga in Euro

CHE PASSIONE

SPERIMENTATA LA «SIMULAZIONE» DEL PARLAMENTO

«Noi della Lanino deputati virtuali»

Noi, alunne delle classi quarte, frequentanti l'istituto professionale B. Lanino, il 18 ottobre 2001 abbiamo visitato alla fiera di Milano l'esposizione «Smau», un'immensa struttura formata da 29 padiglioni divisi a loro volta da piccole e grandi marche dell'informatica e della tecnologia.

Io personalmente sono rimasta sconvolta dalla grandezza dell'edificio e dal numero elevato delle persone presenti tra dei visitatori, sia degli operatori.

La prima esperienza provata è stata la simulazione dell'iter legislativo del Parlamento, una cosa straordinaria ed interessante. Era uno stand molto particolare, perché riproduceva la struttura semicircolare del Parlamento italiano. Ci ricoprivamo il ruolo di parlamentari, per imparare le procedure che si utilizzano realmente per proporre, discutere, votare e approvare una legge dello Stato. E' stato un «gioco» abbastanza divertente, anche istruttivo perché ci ha presentato una realtà molto lontana dalla nostra esperienza. Indubbiamente ho approvato questo metodo per far comprendere la politica ai giovani in modo così semplice e immediato, perché la politica non deve essere una realtà astratta e poco conosciuta, mal spiegata e poco compresa dai giovani.

Successivamente abbiamo visitato liberamente la mostra. Noi, in tanti gruppi, abbiamo cominciato a girare i padiglioni e a conoscere altri ragazzi in modo da poter condividere il pomeriggio insieme.

E' stato molto faticoso girare tutti gli stand ma con la buona volontà siamo riuscite a visitare la maggior parte dei padiglioni, con un risultato di enormi borse pieni di depliants e gadget. Questa giornata è stata da ripetere, tra battute e scherzi vari, questa visita d'istruzione era terminata con la nostalgia di lasciare quell'ambiente tecnologico.

Un ringraziamento a suor Egidia, la direttrice dell'istituto Sacro Cuore dove frequentiamo un corso di professionalizzazione, che ha organizzato con il nostro preside Luciano Bosso, questa giornata fantastica.

Valeria De Marco, classe 4ª A

British Institutes Group
oltre 170 sedi in Italia

La più grande Scuola
di tedesco in Europa

• INSEGNANTI MADRELINGUA •
• CORSI A TUTTI I LIVELLI PER OGNI ESIGENZA •
• MASTER IN ENGLISH LANGUAGE •

BRITISH INSTITUTES
ENTE CULTURALE
PER LA DIFFUSIONE
DELLA LINGUA INGLESE
www.britishinstitutes.org

DEUTSCH INSTITUT
ENTE CULTURALE
PER LA DIFFUSIONE
DELLA LINGUA TEDESCA
www.deutsch.it

BIELLA - Via Cerino Zegna 14 - Tel. e Fax 015.20307
AUTORIZZAZIONE MIN. PUBB. ISTRUZIONE DEL 29/9/95 PROT. N° 5781 DPR 399/94

Il Rock incontra la Musica Classica

Concerto Grosso

Vittorio De Scalzi live la storia dei New Trolls

per la prima volta con l'Orchestra Filarmonica di Torino

*Acquisto facoltativo, solo La Stampa a € 1.500

In edicola da giovedì 15 novembre

LA STAMPA + CD a 11.900 lire*

Offerta riservata ai lettori delle province di Cuneo, Novara, Vercelli, Biella e Verbania

publikompass
Agente Publikompass spa
Via Verdi, 40 - 13100 VERCELLI
Tel. 0161.250.754 - Fax 0161.220.128

NORDOVEST
PIEMONTE E VALLE D'AOSTA

publikompass
SALODINI srl Agente Publikompass
Via Verdi, 40 - 13100 VERCELLI
0161.250.754 - Fax 0161.220.128

ALLE 10 INAUGURAZIONE. IN PROGRAMMA MOSTRE, DIBATTITI, CAFFE' LETTERARI. GLI ARTISTI INCONTRANO I LETTORI IN PROVINCIA

Cuneo è l'isola della cultura

Fino a domenica accoglie cento scrittori

ni Martini

L'inaugurazione ufficiale verrà consumata oggi alle 10 con il taglio del nastro nel Centro Incontri della Provincia, ma già da ieri a Cuneo si viveva il clima dell'evento culturale. Alle 18,30 posta Giorgio Luzzi ha inaugurato la mostra di pastelli acquerel- di Francesco Franco e Lea Gyarmati nella chiesa di Santa Chiara in via Savigliano, mentre nella notte alla trattoria Lo Zuavo la Littizzetto ha presentato suo libro «Sola un gambo di sedano». Da oggi la kermesse 43 incontri curati da cento poeti e narratori oltre a cartonisti, fumettisti, docenti universitari, attori e musicisti che hanno una chiave di lettura comune: aver vissuto raccontato un'isola, la propria isola.

Sede della manifestazione è il Centro Congressi della Provincia, in Dante, dove sono stati realizzati salottini con libreria perché i lettori possano sedere, colloquiare con gli scrittori, discutere di opere già lette, acquistare i ri: dalle 10 del mattino mezzanotte, fino a domenica. Contestualmente si svolgeranno dibattiti e convegni nelle sale del centro, oltre a caffè letterari, tavole rotonde, spettacoli in locali della città, bar e ristoranti, biblioteca teatro Toselli (qui, alle è prevista l'assegnazione del premio «I Provinciali» Andrea Camilleri e alla Sellerio, sul palco Bruno Gambarotta, Gina Lagorio, Alberto Papuzzi).

compito presentare la rassegna alle di è affidato Rolando Picchioni, segretario Fondazione Salone del libro di Torino, che sarà affiancato da Predrag tvejevic, docente di letterature slave a Roma. Alle 11 Ares Guerrero (Cuba), Juan Garcia Cerrada (Spagna), Emilio Isca (Feco Italia) Cynthia Sgarallino (art director de La Stampa) e delegati di Primalpe presenteranno la mostra Eurohumor 400 opere di cartoonist da tutto il mondo esposte in Provincia e alla Scuola di Pace di Boves. Quindi presentazione del libro con testi di Ernesto Ferrero, Mario Baudino, Roberto Denti, Danilo Manera Marco Bosonetto.

Tra i cento scrittori molti i grandi nomi: Dacia Maraini, Alessandro Barbero, Paolo Crepet (che stasera parlerà anche al Milanollo di Savigliano), Alian Elkann, Dominique Lapierre, Laura Mancinelli, Ben Jelloun Tahar, Ernesto Olivero. Ingresso: 2 mila lire a evento. Il programma completo su www.comune.cuneo.it telefonando al 017165236.

Il premio «I Provinciali» a Camilleri e alla Sellerio Incontri con Crepet e mostre di umorismo

Alle 17 di domenica in Provincia Dacia Maraini sarà intervistata dal giornalista de «La Stampa» Mario Baudino La scrittrice con 100 suoi colleghi può essere incontrata nei salottini realizzati per la Festa. A fianco, l'inaugurazione di ieri (con Giorgio Luzzi) di una mostra dedicata a «Isole» in Cuneo

DALLA PROVINCIA GRANDA

Sulle tracce degli emigrati in Argentina

Scola

Per il terzo anno si potrà andare sulle tracce degli emigrati cunee- in Argentina. Un cammino oltreoceano destinato a ripercorrere quelli compiuti, primi decenni del Novecento, da tante famiglie che cercavano in Sud America un po' di fortuna. La che non era possibile trovare campagne della provincia Granda, in tante altre zone Piemonte di tutta penisola. Così l'unica soluzione era di imbarcarsi su una delle numerose navi pronte per grande traversata. Il patronato Ancol ripropone anche per 2002 un viaggio che esula dai tradizionali schemi proposti dalle agenzie turistiche. Gli scopi sono tanti: l'intenzione è di ricucire il filo di vecchie parentele dalla distanza, di conoscere da vicino i luoghi che hanno ospitato tanti conterranei, di incontrare amici e compaesani lontani ormai da lungo tempo.

Il «tour» partirà il febbraio e proseguirà fino al 6 marzo: il programma prevede tappe a Buenos Aires, in Patagonia, nelle province del Ciubut e di Rio Negro, Bariloche, e Mendoza e, infine, in Cile.

«Visiteremo Mendoza, patria del buon vino argentino - ha spiegato Michele Rosso, monregalese, coordinatore dell'iniziativa -, una terra che i nostri emigranti del secolo scorso hanno rivitalizzato, con grande professionalità duro lavoro nel settore vitivinicolo».

Si tratta di una zona dove l'italiano è in concreto la da lingua. «In quei luoghi - ha proseguito Rosso - è la presenza dei nostri conterranei, che sperano ogni anno di incontrare, nel nostro gruppo, qualche loro concittadino. Ci chiedono sempre se con noi c'è qualcuno del loro paese d'origine. Laggiù la geografia dei centri del Cuneese è pressochè completa».

«Se qualche gruppo dell'Associazione Nazionale Alpini, come è avvenuto già lo scorso anno una cerimonia commovente, vorrà aderire all'iniziativa Ancol - ha concluso Rosso -, potremo stringere un gemellaggio con il gruppo Gauchos di Godoy Cruz di Mendoza. Ce lo ha chiesto il suo presidente, monregalese Miguel Restagno».

Per tutte le informazioni relative al viaggio «Sulle strade degli emigranti del Cuneese in Argentina» è possibile rivolgersi al numero telefonico 017445175 oppure alla sede dell'Associazione Nazionale Comunità Lavoro di Cuneo, allo 0171694443.

ADESSO ANCHE I GIAPPONESI SCOPRONO IL BRAIDESE FIORENZO GIOLITO

L'inventore del «Braciuk»

Formaggio Dop affinato nelle vinacce Doc

Va la «slow life», vanno benissimo i successi di «Slow Food», ma nel mondo dell'enogastronomia Bra trionfa solo con il marchio della «chiocciola». C'è la mitica salsiccia, sono i vini firmati Matteo Ascheri e c'è soprattutto il signor Fiorenzo Giolito. Viene da una famiglia che da tre generazioni si occupa di formaggi, divide con Beppino Occelli il merito di aver salvato tanti formaggi in via d'estinzione, mentre si gode da solo il titolo «inventore Braciuk», ovvero formaggio dop duro affinato nelle di grandi vini doc e docg.

L'ultimo applauso internazionale per Fiorenzo Giolito è arrivato a Tokyo dove è stato protagonista di un'importante rassegna dedicata ai prodotti italiani. «Ho avuto un bel successo dice Giolito con entusiasmo -il formaggiaio giapponese Shigenobu Murayama ha voluto conoscermi e insieme abbiamo fatto un simposio insieme sul parmigiano, mentre io ho raccontato ai giapponesi la storia del Bra. mercato nipponico è molto interessante c'è un pubblico che recepisce con entusiasmo le proposte della nostra gastronomia».

L'affinatore Fiorenzo Giolito con il formaggiaio giapponese Shigenobu Murayama alla fiera internazionale di Tokyo L'inventore del «Braciuk» nonostante i successi mondiali continua a frequentare con orgoglio i mercati di Alba e Bra

Giolito punta sui formaggi piemontesi, si entusiasme per il lavoro sperduti sulle montagne della «Granda» e crede nella diversità, nei prodotti che cambiano da borgata a borgata. modo di vedere il lavoro che emerge anche nella scelte lasciare banco sui mercati di Alba e Bra, magari lontani dalle platee internazionali, ma ricchi di quei contatti umani tanto inseguiti da Fiorenzo Giolito. (l.f.)

TIMORI PER LA PROPOSTA DI MODIFICA DELL'ORGANIZZAZIONE DI MERCATO

Gli allevatori di pecore e capre «Dimenticato il ruolo del latte»

ni Stornello

Sta per essere presentata Parlamento europeo una proposta di modifica dell'Organizzazione di mercato (Ocm) per il settore caprino, che riveste particolare interesse per il Piemonte. Nella regione questo tipo di allevamento è abbastanza diffuso, con un totale di oltre 140 mila capi allevati, in particolare nelle province di Cuneo e Torino, con circa mila capi ciascuna, seguite dal Verbano-Cusio-Ossola con circa 20 mila, poi Biella (11 mila), Alessandria (9 mila), Vercelli (6 mila), Asti (5 mila) e Novara (3 mila). Al di là delle cifre, però, l'importanza dell'allevamento ovicaprino in Piemonte è data dal latte, poi trasformato in pregiato formaggio come il caprino della Val Vigezzo, quello della Valsesia, la toma di capra. La proposta della Commissione europea desta qualche preoccupazione negli allevatori di ovicaprini piemontesi, perché l'Ocm del settore - come Emilio Lombardi, assessore provinciale all'Agricoltura di Cuneo - continua ad essere impostata sul mercato della carne e non riconosce al latte il peso che tale produzione riveste non solo per l'Italia, ma anche per Sud della Francia per la Grecia. L'aspetto innovativo della proposta - precisa Giovanni De Michelis, direttore piemontese della Confagricoltura - riguarda la riformulazione della metologia per determinare il premio annuale concesso agli allevatori. Finora la perdita di reddito calcolata con un sistema complesso, sulla base dell'andamento mercantile delle carni, rilevato sui principali mercati di riferimento comunitari. La novità della proposta consiste nell'introduzione di un premio fisso da corrispondere annualmente in base alle diverse tipologie di allevamento: 21 euro (40660 lire) per le pecore da carne, 16,8 euro (32530 lire) per le pecore da latte e le capre. E' prevista anche un'integrazione, il cosiddetto «premio mondo rurale», di 7 euro (13555 lire) per ogni capo appartenente ad allevamenti in zone svantaggiate.

Ad corretta valutazione - Giovanni Michelis - concorrono alcuni elementi, cui una drastica riduzione delle restituzioni all'export del pecorino, investimenti per adeguarsi alle disposizioni in materia di igiene delle produzioni e un inasprimento delle procedure amministrative burocratiche. Aspetti - continua De Michelis - che la Commissione non ha tenuto in debito conto: la nuova definizione dell'importo fisso prevede un incremento di di un per capo, tenuto che la media premi tra il 1993 e il 2000 è di 20,6 per capo. Quando la proposta verrà presentata dal Parlamento europeo sarà opportuno - secondo gli esperti della Confagricoltura - intervenire per ottenere il riconoscimento di questi punti: aumento dell'importo del premio per le pecore da latte; aumento dell'integrazione per l'allevamento praticato nelle svantaggiate della Comunità, in considerazione della valenza economica sociale; creazione di un «sistema di sicurezza per rispondere in tempi e modi adeguati alla situazione di crisi del mercato che potrebbe determinarsi per l'allargamento dell'Ue a Paesi fortemente competitivi nelle produzioni ovicaprine.

Azienda alimentare in forte espansione
ricerca
IL 2 AGENTI DI VENDITA
richiede:
inquadramento Enasarco, auto propria, max anni.
offre:
zona in esclusiva, portafoglio clienti, fatturato consolidato, possibilità crescita proporzionata ai risultati, supporto formativo interno.
Si accettano candidature femminile
Telef. per appuntamento

saratoga
Stiamo cercando ambosessi
GIOVANI DINAMICI
Che desiderino diventare
PROFESSIONISTI SARATOGA DELLA VENDITA
Da inserire nelle Province di VERCELLI ASTI.
Si offre: Fisso mensile e minimo garantito fino a 3.5 milioni - Training in Sede ed in Zona - Personal Computer - Portafoglio Clienti consolidato, con grande potenzialità di incremento - Incentivi e Provvigioni ai Massimi Livelli di Mercato.
Si richiede: Auto propria - Attitudine alla vendita - Residenza in zona.
È gradita precedente esperienza di vendita in GDO o negozi Ferramenta o Fai-da-Te.
Inviare curriculum a Saratoga Sforza via fax: 02.48403499

CLUB Femina
Martedì Sabato
Via Garibaldi 11 bis Tel.011.6612230

C.I.D.O.
La professionalità al tuo servizio
www.cido.it
Assistenza infermieristica
Telesoccorso Assistenza
Scoprila su
LA STAMPA NORDOVEST
www.nordovest.it
C.I.D.O. S.r.l. Settembre Genova, 010.86.88.70

I libri de LA STAMPA
Tre anni di viaggi fra Alberghi e Ristoranti. La guida fa il punto dell'Ospitalità Italiana, locali emergenti ai più famosi, dai più semplici ai più eleganti, tutti provati e raccontati per La Stampa Edoardo Raspelli. Il lettore è servito.
Il Raspelli

STASERA AL CINEMA

GIACOSA Tel 0165 262 220
33 edizione Charaban. Ore 21,15

THEATRE DE LA VILLE Prem. (ore 18-23) tel. 0165 230536 (www.delaville.it).
Vajont (ore 20,15
Viaggio a Kandahar (ore 22,30)

NON PERVENUTO

SANT'ANNA Tel. 0125 307483.
CHIUSO

GRAND PARADISO Tel. 0165 749.373
CHIUSO

BIANCO Tel. 0165 841.206.

CENTRO CONGRESSI GHIS Tel. 0166 510.080 (www.vogliadicinema.it).
CHIUSO

PALAIS Tel. 0166 510.080 (www.vogliadicinema.it).
CHIUSO

IDEAL Tel. 0166 510 080 (www.vogliadicinema.it).
Training day (ore 20)
Il patto dei lupi (ore 22,30)

ARCINEMA Tel 0125 425084.
La pianista (ore 20; 22,15)

BORGO Tel. 0125 641480.
NON PERVENUTO

POLITEAMA Tel. 0125 641.571.
Bandits (ore 20.15; 22,30)

IMPERO Ind. Tel. 015-22.736 - 31.312.
Original sin.
Orario: spettacolo unico ore 22,30.

MAZZINI Ind. Tel. 015-22.772 - 31.312.
SALA 1: **Il mandolino del capitano Corelli**
Orario: 19,45; 22,30.
10 000
SALA 2: **Bandits.**
Orario: 19,45; 22,30.
Lire 12.000; 10.000. Al martedì Lire 8000.
SALA 3: **Training day.**
Orario: 19,45; 22,30.
Lire 12.000; 10.000. Al martedì Lire 8000.

ODEON Inf. Tel. 015-22.736 - 31.312
Il patto dei lupi
Orario: 19,45; 22,30.

JOLLY Inf. Tel. 015-22.736 - 31.312.
CHIUSO.

VERDI 015-253 89 27.
Tigerland di Joel Shumacher.
Orario: spettacolo unico ore 22,15.

ERIOS Inf. Tel. 10.568.
Concerto del **Buscaglione Project.** omaggio a Fred Buscaglione.
Orario: 21.

NUOVO CINEMA COMUNALE Ind. Tel. 015-93.899.
Orario: 15.30; 17,30; 20.15; 22.15.
Lire: 12.000/8000.

CO Inf. Tel. 015-53.899.

DIAMANTE
OGGI RIPOSO. Orario: 16,30; 21.

EXCELSIOR Inf. 015-767.323.
Vajont
Orario: 21; 23.

Cinema Estate 2001 cortile interno della scuola materna. CHIUSO.

FELDA Inf. Tel. 015-242 31.18. CHIUSO.

ASTRA Inf. Or. Tel. 0161-255.045.
Haredona, con Stefano Accorsi e Libero De Rienzo. Apertura 21,45 con spettacolo unico alle 22,10. Lire 12.000;10.000.

NUOVO ITALIA Inf. Or. Tel. 0161-257.744.
Bellagor - Il fantasma Louvre, con Sophie Marceau. Apertura 21,45 con spettacolo unico alle 22,10. Lire 12.000;10.000.

PRINCIPE Inf. Or. Tel. 0161-259.047.
Bandits, con Bruce Willis e Cate. Apertura 21,45 con spettacolo unico alle 22,10. Lire 12.000;10.000.

DOLBY DIGITAL Inf. Or. 0161-215.018
Vajont. Orario: 22,10 spettacolo Lire 12.000;10.000.

LUX Inf. 0161-213.375.
OGGI RIPOSO.

Via Parini 1. Inf. Tel. 0161-253.379.
OGGI RIPOSO.

SALA DOSENTINO Or. Tel. 0161-252.667.
OGGI RIPOSO.

Inf. Or. Tel.
Alle ore 21 la «Banda Osiris» in **Notti over Beethoven** dirà con Banda Osiris ed Orchestra Euphoria

LUX Inf. Tel. 0163-22.698.
Nella morsa del ragno. Orario: spettacolo unico. Lire 12.000;8000.

Tel. 0161-466.714.
OGGI RIPOSO.

IDEAL Inf. Tel. 0161-930.827 - 333-44.67.486.
Il diario di Bridget Orario: spettacoli feriali. Lire

Inf. Tel. 0161-828.600.
OGGI RIPOSO.

SOTTORIVA Inf. Tel. 0163-54.205.
OGGI RIPOSO.

ABUA 100 corso Giulio Cesare 67, tel. 856.521. **Come cani & gatti.** Ore 15,30, 17,10; 18,50; 20,40; 22,30.
ABUA 200 corso Giulio Cesare 67, tel. 856.521. **American Pie 2.** Viet. min. 14. Or.: 16; 18,10; 20,20; 22,30.
ABUA 400 corso Giulio Cesare 67, . **Il diario di Bridget Jones.** Or.: 15,45; 18,10; 20,20; 22,30.
AMBROSIO MULTISALA corso Vittorio Emanuele II 52, tel. 547.007. Sala 1: **Training day.** Or.: 15; 17,30; 20; 22,30. Sala 2: **Original Sin.** Or. 17,30; 20; 22,30. Sala 3: **American Pie 2.** Or.: 15; 17,30; 20; 22,30. Viet. 14.
ARLECCHINO corso 22, tel. 581.7190. Sala 1: **Il diario di Bridget Jones.** Or.: 16,10; 18,20; 20,30; 22,40. Sala 2: **Il mandolino del capitano Corelli.** Or.: 15; 17,30, 20; 22,30.
CAPITOL via San Dalmazzo 24, tel. 540.605. **American Pie 2.** Or.: 15,45; 18; 20,15; 22,30.
CENTRALE via Carlo Alberto 27, tel. 540.110. **Jalla! Jalla!** 15,30; 17,15; 19; 20,45; 22,30.
C. CHAPLIN 1 via Garibaldi 32/e, tel. 436.07.23. **Viaggio a Kandahar.** Or.: 15,30; 17,15; 19; 20,45; 22,40.
C. CHAPLIN 2 via Garibaldi 32/e, tel. 436.07.23. **Santa Maradona.** Ore 15; 16,50; 18,45; 20,40; 22,40.
CIAK corso G. Cesare 105, tel. 232.029. Or.: 15,30; 17,50; 20,10; 22,30.
DORIA via Gramsci 9, tel. 542.422. **Il diario di Bridget Jones.** Or.: 15; 18,10; 20,20; 22,30.
DUE GIARDINI - Sala Nirvana via Montalcone 62, tel. 327.2214. **Viaggio a Kahandar.** Or.: 15,30; 18,30; 20,30; 22,30.
DUE GIARDINI - Sala via Montalcone 62, tel. 327.2214. **d'acqua su pietre rovanti.** Viet. min. 18. 15,30; 17,15; 19; 20,45; 22,40.
ELISEO GRANDE piazza Sabotino, tel. 447.52.41. **Il patto dei lupi.** Or.: 15,30; 17,50; 20,10; 22,30.
piazza Sabotino, tel. 447.52.41. **L'apparenza inganna.** 15,30; 17,15; 19; 20,45; 22,30.
ELISEO ROSSO piazza Sabotino, tel. 447.52.41. **Il diario di Bridget Jones.** Or.: 15;16,10; 20,20; 22,30.
EMPIRE piazza Vittorio Veneto 5, tel. 817.16.42. **Santa Maradona.** Or.: 15; 16,50; 18,45; 20,40; 22,40.
ERBA 1 corso Moncalieri 241, tel. 661.54.47. **La nobildonna il duca.** Or.: 20; 22,30.
ERBA 2 corso Moncalieri 241, tel. 661.54.47. Vedi teatro.
ETOILE via B. Buozzi ang. via Roma, tel. 530.353. **Il quarto angelo.** Or.: 15,50; 18,10; 20,25; 22,30.
FARO via Po 30, tel. 817.33.23. Chiuso per lavori.
FIAMMA corso Trapani 57, tel. 385.2057. **Ravanello pallido.** Or.: 15; 16,10; 20,20; 22,30.
FREDDI piazza S. Giulia 2 bis/b, tel. 011.817.6373. **Moulin Rouge.** Or. 20; 22,30.
GIONELLO via C. Colombo 31 bis, tel. 011.580.5768. **Vedi teatro.**
IDEAL corso Beccaria 4, tel. 521.4316. Chiuso per lavori.
KING via Pò 21, tel. 812.59.96. **Y tu, mama tambien.** 15,30; 17,50; 20,10; 22,30.
KING via S. Teresa 5, tel. **La maledizione dello scorpione di giada.** Or.: 15,30; 17,50; 20,10; 22,30.
LUX Galleria S. Federico, tel. , dal . Or.: 15,45; 20,15;
via Verdi , tel. 812.5606. Torino Film Festival.
MOLE DUE via Verdi 18, tel. 812.5606. Torino Film Festival.
NAZIONALE 1 via Pomba 7, tel. 812.41.73. **L'apparenza inganna.** Or.: 15,30; 17,15; 18,55; 20,40; 22,30.
2 via Pomba 7, tel. 812.41.73. **Domani maglio.** Or.: ; 17,25; 19,05; 20,45; 22,35.
OLIMPIA 1 Arsenale 31, tel. 532.448. **Hedwig.** Ore 16; 18,10; 20,20; 22,30.
2 via Arsenale 31, tel. 532.448. Sole negli occhi. Ore 18; 18,10; 20,20; 22,30.
REPOM 1 via XX Settembre 15, tel. 531.400. 19° Torino Film Festival.
REPOM 2 via XX Settembre 15, tel. 531.400. 19° Torino Film Festival.
REPOM 3 via XX Settembre 15, tel. 531.400. 19° Torino Film Festival.
REPOM 4 via XX Settembre 15, tel. 531.400. 19° Torino Film Festival.
REPOM B - LILLIPUT via XX Settembre 15, tel. 531.400. 19° Torino Film Festival.
Galleria Subalpina, tel. 562.01.45. pianista. Or.: 15,30; 17.50, 20,10; 22,30.
STUDIO RITZ via Acqui 2, tel. 819.01.50. **Come cani & gatti.** Or.: 14,50; 16,40; 18,30; 20,20. **La promessa.** Or.: 22,30 (spettacolo unico).
VALENTINO 1 Teatro Nuovo corso M. d'Azeglio 17, tel. 650.02.00. **A.I. Intelligenza artificiale.** Or.: 19,15; 22.
VALENTINO 2 Teatro Nuovo corso M. d'Azeglio 17, tel. 650.02.00. **Codice Swordfish.** Or.: 20,35; 22,35.
via Roma 336, tel. 5627482. **Il destino di un cavaliere.** Or.: 14,50; 17,25; 20; 22,35.
REGIO. Stagione di Concerti: giovedì 29/11 ore 20,30 Coro del Teatro Regio diretto da Bruno Casoni. P. Cioffi soprano, U. Malmberg baritono. C. M. Morselli e C. Caputo pianoforte, J. Brahms. Un requiem tedesco. L. 30.000 (rid. 24.000/21.000). Biglietteria (ore 10,30-18). Telefono 011 8815.241/242.
PICCOLO REGIO G. PUCCINI. Alla That Swing 2001-02. Ore 21 La Città del Jazz presenta **Frank «The Voice» - Omaggio a Frank Sinatra.** con la vocalist Liliana Di Marco e il suo Lil Darling Hot Club. Info: La Città del jazz. Tel. 011.9049676. dalle 20 alla Biglietteria del Piccolo. Tel. 011.5815.303.
ALFIERI piazza Solferino 2, Tel. 011 562 . Ore 20,45 al Teatro Nuovo **Musical Italia** di Lia Rancia presentano **Grease,** il musical con M. Carbone, M. Marino, S. Sarnataro, A. Mistrocl, F. Guidi; regia Roberto Marconi. Biglietti e abbonam. tutti i giorni orario continuato 9-19; Alfieri 011 562.3800; Erba 011 661.5447; Gioiello 011 580.5768 e dalle ore 20 T. Nuovo 011 . Sito Internet www.torinospettacoli.it.
AUDITORIUM RAI Semig Arsenale della Pace. Piazza Borgo Dora 61, Torino. Non pervenuto.
piazza Carignano 8. Ore **Spettri** di H. Ibsen regia di C. Lievi con F. Nuti, G. C. Cauteri, prodotto da C. T. B. Teatro Stabile di Brescia. Ultimi tre giorni. TST via Roma 49 tel. 011 517.6246 verde 800235333, orario 12-19 lunedì riposo.
GIONELLO via Cristoforo Colombo 31 bis. Tel. 011 580.5768. Ore 21 **Swish l'** esordio la commedia che ti farà innamorare di Vera Matthews. Abbonamenti «Il Fiore all'occhiello» e «Grande Prosa» 2001-2002. Biglietteria aperta tutti i giorni 9-19.

SPETTACOLI PROVINCIA

VIP Tel 0321-625 688.
Ravanello pallido.
.: 20.10; 22,30. Fer. fest. e prefest.: L. 13.000. sab. pom. e merc. sera fer. (12/17 anni, L. 11.000. esc. sab. dopo le 21).

ARALDO Tel. 0321-474.825.
Nella morsa del ragno.
Or.: 20,20; 22,30. Fer. fest. e prefest.: L. 8000. Lun. fer. L. 8 000.

ELDORADO Tel. 0321 - 624.158.
Ripatto dei lupi.
Or.: 20,05; 22,30. Fer. fest. e prefest.: L. 13.000, 9000; mar. fer. (8/17 anni, L. 11.000, esc. sab. dopo le 21).

SACRO CUORE Tel. 0321 - 46.54.84.
Tesis (cineforum).
Or 17;20;21.

SANT'ANDREA 0321 - 63 71.83.
oggi riposo.

SAN CARLO Informi. su segr. tel. 0322 - 240 566.
Vajont
Or.: 21. Ingresso cinema: L. 10.000/8000

VAMBONI
oggi riposo.

MODERNO Tel. 0322 - 82.151.
Patto coi lupi.
Or.: 20; 22,15. L. 12.000; rid. 6000 (lun. fer. 8000).

NUOVO SALA 1 Tel. 0322 - 81.741.
Betty love.
Or.: 20,15; 22,15. Ingresso: L. 12.000; rid. 8000 (lun. fer. 8000).

NUOVO SALA 2 Tel. 0322 - 81.741.
Bandits.
Feriali: 20; 22,15.
Ingresso: L. 12.000; rid. 8000 (lun. fer.

NUOVO SALA 3 Tel. 0322 - 81.741.
Training day.
Or.: 20,15; 22,15. L. 12.000; rid. 8000 (lun. fer. 8000).

BALLARDINI Tel 0321 - 51.95.23.
A.I. Intelligenza artificiale. or.: 21.
Ingresso con tessera abbonamento (L. 30.000) o con biglietto a L. 6.000; rid 5.000.

METROPOLIS MULTISALA
Tel. 0331 - 914.285 per info. orari e prenot: venerdì 16,30-21,30; sabato-domenica 14,30-21,30.
Training day, con Denzel Washington.
Or.: 20,10; 22,40 L. 13.000; rid. 9000. Merc., giov. sera e sab. pom. L. 9000.
American Pie 2, con Bugs.
Or.: 20,30; 22,50. L. 13.000; rid. 9000. Merc., giov. sera e sab. pom. L. 9000
Il diario di Bridget Jones, con Hugh Grant.
Or.: 20,30; 22,50. L. 13.000; rid. Merc., giov. sera e sab. pom. L. 9000.
Bandits, con Bruce Willis.
Or.: 20,20; 22,30. L. 13.000; rid. , giov. sera e sab. pom. L. 9000.
Original Sin, con Antonio Banderas.
Or.: 20,20; 22,50. L. 13.000, rid. 9000. Merc., giov. sera e sab. pom. L. 9000.
Il patto dei lupi, con Monica Bellucci
Or.: 20, 22,30. L. 13.000; rid. 9000. Merc., giov. sera e sab. pom. L. 9000.
Il destino di un cavaliere, con Heath Ledger.
Or.: 20,10; 22,40. L. 13.000; rid. Merc., giov. sera e sab. pom. L. 9000.

CINE TEATRO Tel. 0321 - 91.163.
American Pie 2.
Or.: 21,15. Festivi e festivi L. 11.000/8000; lun. fer. L. 8000.

S. PELLICO Tel e segr. tel. 0321 - 777.122.
oggi riposo.

CORSO MULTISALA 1.
Segreteria telefonica 0324 - 240.853
Viaggio a Kandahar.
.: 20.15; 22,30
Info. dettagliate su segreteria telefonica.

CORSO MULTISALA 2.
Segreteria telefonica - 240.853.
American Pie 2.
Or. fer.: 20,15; 22,30.
Info. dettagliate su segreteria telefonica.

SOCIALE
Tel. 0323 - 61.459.
American Pie 2.
Or.: 21

QUATTRO
Viaggio a Kandahar.
Or.: 21

SOCIALE
Info. su segreteria telefonica 0323 - 401.940.
Santa Maradona.
Or.: 20,30; 22,30.

VIP
Info. su segreteria telefonica 0323 40.19.40.
L'apparenza inganna
or.: 20,30; 22,30.

SOCIALE (PALLANZA) SALA
Info. su segreteria telefonica - 501.964.
Il mandolino del capitano Corelli.
Informazioni orari su segr. telefonica.

SOCIALE (PALLANZA) SALA 2.
Info. su segreteria telefonica 0323 - 501.964.
Il patto dei lupi.
Informazioni orari su segr. telefonica.

RITARDI

BARI	35	28	74	84	17
	97	74	68	63	
CAGLIARI		76	50	13	
	68	63	58	56	52
FIRENZE	39	76	71	15	
	77	63	57	53	46
	18				36
	123	72	65	53	51
	64	65			
	105			54	
NAPOLI	42	44			
	64	63	43	43	42
	33	79	11	27	22
	93	57	56	53	
	87		12		
	72	68	61	56	53
TORINO	71	22	48	70	49
	84	73	57	49	47
	43	70	41	67	32
	120		55	54	52

IL COMPUTER

Ambi centrati: Ambi centrati sul n. 81 di Palermo. le 30 coppie su puntare. Il gioco programmato per almeno 4 settimane consecutive come gli altri sistemi:

81-1	81-18	81-70	81-64	81-88
81-3	81-21	81-40	81-68	81-89
81-6	81-24	81-48	81-75	81-90
81-10	81-30	81-51	81-79	81-2
81-12	81-33	81-56	81-80	81-28
81-13	81-36	81-61	81-83	81-39

Ambate mature; sono ambate in scadenza d'uscita, infatti tra parentesi indichiamo la presunta scadenza a zione:
Bari 17 (2); Cagliari 34 (1); Firenze 18 (3); Genova 56 (2); Milano 11 (1); Napoli 85 (1); Palermo (0); Roma 47 (3); Torino 90 (5); Venezia 44 (1).

Per questa settimana il computer di consiglia i ambi in frequenza sulla ruota di G

81-1	81-41	81-89	3-16	3-64
81-7	81-48	81-90	3-21	3-58
81-10	81-56	81-2	3-28	3-69
81-17	81-61	81-15	3-30	3-70
81-23	81-63	3-1	3-36	3-75
81-28	81-69	3-5	3-41	3-80
81-31	81-70	3-10		3-84
81-36	81-78	3-12	3-56	3-88

Per cadenze la lunghetta più in ritardo sviluppata per ambo e terno giocare a Roma:

10-20-30		60-70-80
10-40-50	30-10-20	60-90-10
10-60-70	40-50-60	60-20-30
10-80-90	40-70-80	60-40-50
20-30-40	40-90-10	70-80-90
20-50-60	40-20-30	70-10-20
20-70-80	50-60-70	70-30-40
20-90-10	50-80-90	70-50-60
30-40-50	50-10-20	80-90-10
30-60-70	50-30-40	80-20-30

Vincite:

Statistiche a cura Ricevitoria n. 490 di Davide e Liliana Miola, via Viana 27, Candelo

SUPER ENALOTTO - CACCIA AL JACKPOT

Giocate normali e sistemi integrati

L. 1900
combinazioni
34 - 48 - 53 - 61 - 86 - 6
12 - 18 - 68 - 70 - 10 - 55

L. 6650
7 combinazioni
66 - 50 - 74 - 84 - 13 - 67 - 90

L. 218.200
combinazioni
Giocate sistematiche basi
- basi fisse prese 1 a 1 = 11 - 29 - 38 - 63
- varianti = 14 - 17 - 88 - 90 - 74 - 23 - 59 - 43

Grandi Affari

Domenica 25 Novembre APERTI dalle 15.30 alle 19.30

per liquidazione reparto biancheria

NOSTRA PRODUZIONE
PREZZI DI FABBRICA

Tovaglie
ZUCCHI

Lenzuola
Cacharel
Singoli e matrimoniali

Piumoni
Singoli e matrimoniali
Antiacaro, Anallergici, 100% Cotone, Double Face

idea CASA 2000

Trapuntini
Coperte di Lana
Pura Lana Vergine

LISTE NOZZE - TV - VIDEO - HI-FI - ELETTRODOMESTICI DELLE MIGLIORI MARCHE
ARREDAMENTO - DIVANI - CENTRO CUCINE BERLONI
ARREDO BAGNO

Affrettatevi
FINO AD ESAURIMENTO SCORTE

VERCELLI - Tangenziale Sud, 42/A - Tel. 0161.392479 (fra il distributore Tamoil e il concessionario Seat)

IL GIOVANE VIOLINISTA RUSSO SERGEJ KRYLOV IN CONCERTO AL TEATRO CIVICO PER LA STAGIONE DELLA SOCIETA' DEL QUARTETTO

Domani sera a Vercelli il Paganini del Duemila

VERCELLI

Lo definiscono il Paganini del Terzo Millennio». E come Paganini ama suonare un «Guarnieri del Gesù». Si chiama Sergej Krylov, ha trent'anni, è nato nell'ex Unione Sovietica, in Italia ha trovato una seconda patria, e non lo spaventano i paragoni con il mito. La musica fa parte del Dna della famiglia: la madre pianista, il padre violinista e liutaio. Sergej ha esordito in pubblico a sei anni, in un recital. Gli basta poco tempo per imporsi. E' già in carriera quando affronta il «Kreisler», il maggior concorso violinistico del mondo. Osarebbero in pochi quest'azzardo, forse soltanto l'inquieto Paganini: Krylov, lì coraggioso, vince. Anzi, stravince.

Il «nuovo» Paganini arriva a Vercelli domani sera, per chiudere la stagione di concerti della Società del Quartetto. In realtà è un ritorno: l'anno scorso sul palcoscenico del Teatro Civico, gli fu consegnato il «Viotti d'oro». Ed ora, quasi a mantenere la promessa con la platea che l'aveva acclamato, tributandogli un'autentica ovazione, Sergej Krylov si ripresenta davanti al pubblico del teatro: e lì ha voluto ancora Stefania Mormone, la giovane pianista napoletana con cui forma un duo stabile dal '98. Il programma del concerto, dalle 21,15, propone Tzigane e la Sonata in sol maggiore di Maurice Ravel, Quattro pezzi romantici op. 75b di Dvorák, Liebeslied e Liebesfreud di Fritz Kreisler e La vida breve di De Falla/Kreisler.

I biglietti per la serata, a costi estremamente contenuti, sono in prevendita alla Società del Quartetto, dalle 9 alle 12 e dalle 15 alle 18. Informazioni: 0161/255575. [r. m.]

Sergej Krylov suonerà domani sera a Vercelli accanto a Stefania Mormone

A NIZZA MONFERRATO

Coscia e Reggio stasera portano il jazz in cantina

NIZZA MONFERRATO. Il jazz stasera va in cantina: alle 21,15 la casa vinicola Clemente Guasti di via IV Novembre ospiterà «Trumpatte-Musette», concerto del fisarmonicista Gianni Coscia con la tromba di Felice Reggio. L'iniziativa fa parte della rassegna invernale organizzata dall'associazione «Concerti e colline», una decina di appuntamenti itineranti in località del Sud Astigiano. I due musicisti piemontesi (Coscia è avvocato jazzista di Alessandria e Reggio, figlio d'arte, è originario di Vinchio), presenteranno una rilettura in chiave jazz di autori italiani come Kramer, Rossi e Martino e brani popolari piemontesi e francesi. Ingressi: 20 mila lire. Per saperne di più: collineconcerti@collline.com. [e. ce.]

POLO SALATO di

Tartufo, i super prezzi nel mirino degli esperti

ALLARME tartufo, gridano gli esperti nel corso di una campagna che volge al termine e che sarà ricordata come quella dei prezzi impossibili. Ad ottobre i titoli dei giornali facevano a gara per rilanciare come se fosse un'asta mediatica, tanto che nel giro di soli quattro giorni il bianco è passato dalle 500 alle 800 mila lire l'ettogrammo. Se poi qualcuno va in qualche ristorante - dove non trionfano i tartufi come in passato - sappia che la grattata semplice sulla uova al paletto può portare il conto a triplicare. La Regione, si è appreso ad un convegno tenutosi ad Asti sabato scorso alla presenza del ministro Alemanno, dà 900 milioni l'anno ai proprietari di piante tartufigene affinché le custodiscano. Il minimo indispensabile per salvare un prodotto che difficilmente potrà avere la denominazione d'origine protetta, visto il clima di mistero e di individualismo che ancora imperversa attorno al tuber magnatum pico. Intanto, il tartufo bianco d'Acqualagna sta raggiungendo le quotazioni di quello d'Alba, dopo anni in cui gli albesi hanno vissuto un privilegio di marketing (ma era soltanto questo?). Eppure - ricorda spesso Roul Molinari - più di trent'anni fa ad Acqualagna scettavano volentieri il gioco del traino d'immagine, con una quantità che appena passava il confine piemontese saliva miracolosamente di prezzo. Oggi le cose stanno cambiando e si è meno disincantati, tanto che i pubblici amministratori e non solo loro dicono che è un danno quell'aura di mistero che circonda il tartufo e sulla quale sono stati scritti fiumi di parole e di poesia. Sarebbe meglio catalogare le piante, i terreni, autorizzare i raccoglitori a pagare dazio a chi possiede quelle auree piante. Già, fra quanti decenni?

Alle porte di Alba, a Piobesi, una coppia di ristoratori ha imbastito un'impresa dedicata al tartufo e alla sua trasformazione. E' la Tartuflanghe, che propone una squisita pasta aromatizzata al tartufo, un burro al tartufo ed una crema che si presta a ghiotte preparazioni. Da non perdere anche il riso al tartufo e la polenta, in accoppiata con bravi artigiani e con l'autentico diamante nero.

Tartuflanghe - Piobesi d'Alba (Cuneo) - loc. Catena Rossa, 7 - tel. 0173/362627. Risotto ai funghi e tartufo: da 25 mila lire.

La Cooperativa Il Tiglio di Biella è specializzata nel miele e nelle sue varianti che soddisfano per l'equilibrio dei gusti. Loro prodotti sono la Nosita (miele di acacia e nocciole), la Melita, con miele di acacia, nocciole e cacao oppure il miele con mirtilli ed altri piccoli frutti. Da provare la loro versione di torrone che vuole, tra gli ingredienti, un miele millefiori accanto a nocciole igp tonda gentile delle Langhe di Cravanzana, albume e ostie. Una galuperia.

Cooperativa Il Tiglio - Biella - Via Prevostale ang. Montegrappa, 16 - tel. 015/23993 - Torrone da gr. 200. 8 mila lire.

Un'antologica su Renato Guttuso a Palazzo Salmatoris di Cherasco

Claudia Ferraresi

CHERASCO. A Palazzo Salmatoris continua fino al 16 dicembre la mostra antologica dedicata a Renato Guttuso (1911-1987) a quattordici anni dalla sua scomparsa. Si susseguono ormai da anni mostre prestigiose che hanno eletto la città a Museo Diffuso, premiando l'intuizione del sindaco Avagnina che ha puntato forte sull'arte e sulla cultura, facendo rivivere chiese e palazzi del stupendo centro storico.

La mostra che chiude la stagione artistica presenta un personaggio-artista impegnato socialmente, che si porta con se i caratteri della sua Bagheria e le influenze di amici famosi come Neruda, Moravia, Pasolini e Picasso. Unito a Sciascia e Vittorini dalla comune origine siciliana, il loro legame è di mille affinità.

Anche le visite guidate che si propongono contribuiscono ad avvicinare l'artista al pubblico soffermandosi sulla potenza espressionista e qualità pittorica superiore.

La mostra - grande il successo di pubblico - è realizzata con il patrocinio del Ministero dei Beni Culturali, la Regione Piemonte, la Provincia di Cuneo, il Comune, la Fondazione Cassa di Risparmio di Cuneo, Banca regionale Europea, La Stampa. Inserita nel calendario dell'Ente Turismo Alba Bra Langhe e Roero. Orario di visita dal martedì al sabato 9,30 - 12,30; 14,30 - 18,30. Domenica e festivi 9,30 - 18,30.

TORINO. Presso il chiostro dell'Annunziata in via Po fino al 30 novembre espongono quattro artisti con esperienze diverse, uniti dal desiderio di comunicare libertà e fantasia. «Tra memorie e sogni» Nonostante Tutto.

Gianluca Marzano, Tore Milano, Giuseppe Sappa ed Antonella Tavella (anche in mostra alla Cantina Comunale di La Morra) ci raccontano di loro e della natura li circonda.

In Santa Maria Monastero s'inaugura domani alle 18 la personale del cuneese Cesare Botto, artista interessante nel suo percorso meta, con tanto desiderio di costante rinnovo. Una tensione dove domina il colore, il segno, i rimandi accennati alla natura.

La è un'espressione che ha vissuto della vitalità degli anni '50 e '60 frequentando Ego Bianchi, lo studio di Scroppo e la «rivoluzione» Una mostra gustare, e non da spiegare, per emozioni istintive forti. L'esposizione prosegue fino al 9 dicembre. Orario dal giovedì alla domenica 15 - 19.

ACQUI A palazzo Robellini si conclude domenica a cura dell'assessorato Cultura del Comune la rassegna «Itinerari» che propone una trentina di opere: disegni, matite e chine e penna ed alcune degli anni '20 di Carrà.

La mostra risulta un omaggio per un artista del luogo, nativo Quarniento che ha i primi passi nell'acquese, per poi affermarsi come un protagonista del Novecento. Lavori datati tra gli anni '20 e '40 che bene rappresentano il maestro, spesso preparatori dei grandi dipinti ad olio. Orario feriale 16,30-19; festivi 11-12,30; 16,30-19.

BRA. Da Peira arte temporanea in via Cavour 59, Daniele Fissore presenta «Di verde e di mare»: quelle opere che sono lo specchio limpido di una personalità complessa, che ha trovato anche nel colore una coerenza tematica «infinita». Orario feriale 16-20; domenica e lunedì su appuntamento.

TRE STELLE PER TRE BICCHIERI

ENOTECA Contratto CANELLI

Dopo l'entusiasmante successo ottenuto dalla prima edizione dello scorso anno, torna un evento unico, che unisce la celebre ristorazione piemontese di qualità, alla grande enologia. La cucina regionale ai vertici del gusto italiano, abbinata ai vini che hanno ottenuto l'ambito riconoscimento dei "Tre Bicchieri" da parte della Guida Slow Food Gambero Rosso 2002. Verranno nuovamente schierate le formidabili "squadre" costituite ad ogni appuntamento da tre ristoranti che hanno al loro attivo la stella Michelin, attribuita con criteri altamente selettivi, dalla più autorevole guida gastronomica mondiale. Il pranzo della domenica vedrà impegnati tre "new entry" nel firmamento della celebre guida, a conferma di quanto siano dinamiche ed in continua crescita le proposte del settore in Piemonte. Tutti i cuochi lavoreranno uniti ai fornelli della cucina dell'Enoteca Contratto, che nel corso del 2001, ha ospitato mensilmente nove tra i migliori ristoranti italiani ed internazionali, che hanno partecipato alla prima edizione de Le Grandi Tavole del Mondo. L'aspetto enologico di Tre Stelle per Tre Bicchieri riserva altre rare emozioni a quanti arriveranno a Canelli per questa indimenticabile "tre giorni" del gusto. Gli ospiti potranno apprezzare tutti i vini del ghota della produzione regionale, in abbinamento ai pranzi e in programma. Inoltre i "Tre Bicchieri", uno spazio per la degustazione a loro interamente dedicato nella "Galleria" delle Cantine Contratto.

Programma

VENERDÌ 14 DICEMBRE 2001
Cena ore 20.00
RISTORANTE DOLCE STIL NOVO
RISTORANTE GUIDO
RISTORANTE PINOCCHIO

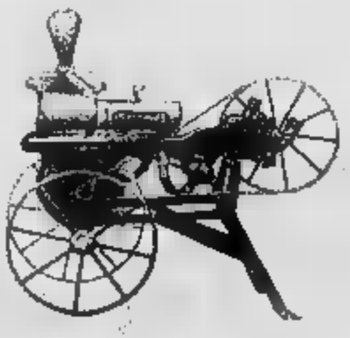

SABATO 15 DICEMBRE 2001
Dalle ore 10.00 alle ore 18.00
DEGUSTAZIONE
DEI TRE BICCHIERI
DEL PIEMONTE
Cena ore 20.00
RISTORANTE ANGIULLI
RISTORANTE LA CARMAGNOLE
RISTORANTE LA NOCE

DOMENICA 16 DICEMBRE 2001
Dalle ore 10.00 alle ore 18.00
DEGUSTAZIONE
DEI TRE BICCHIERI
DEL PIEMONTE
Pranzo ore 13.00
RISTORANTE AL VECCHIO TRE STELLE
RISTORANTE ENOTECA DEL ROERO
RISTORANTE LOCANDA DEL BORGO ANTICO

ENOTECA CONTRATTO
VIA G. B. GIULIANI, 56 - 14053 CANELLI (AT)

La partecipazione ai pranzi e alle cene, avviene esclusivamente tramite prenotazione telefonica al numero: 0141 823349 nei seguenti orari: 9.00 - 12.00, 14.00 - 18.00, dal lunedì al venerdì. Le degustazioni sono aperte al pubblico; la quota di ingresso è di lire 35.000.

Gruppo 5i Assicurazioni e Finanza · LA STAMPA · BANCA C.R. ASTI Cassa di Risparmio di Asti S.p.A. · Slow Food · ipse DUEMILA

IL CAMBIO DEL MISTER E UNA MAGGIORE DETERMINAZIONE DEI GIOCATORI HANNO FATTO LA DIFFERENZA

Nuova Biellese, avanti tutta

Ghirlanda: «Possiamo tornare protagonisti»

BIELLA

Quattro punti in due trasferte. Viaggia a vele spiegate il cammino della nuova Biellese, che dopo il cambio dell'allenatore sembra aver trovato il passo dei giorni migliori. Ma davvero è [illegible] Bacchin e fare posto al sergente di ferro Granai?

«Come si dice, sempre ben può andare e sempre mal non può durare - commenta il presidente bianconero Massimo Ghirlanda, con una punta di ironia -. Il cambio è stato sicuramente decisivo perchè ha dato la [illegible] ma vanno considerate anche altre circostanze collaterali: l'intervento duro della società e i giocatori che sono si sono resi conto della necessaria reazione. Una cosa sull'altra hanno fatto sì che la squadra sia subito diventata più determinante e cattiva».

Una vittoria e un pareggio, entrambi risultati centrati fuori casa costituiscono una media promozione. Quale potrà essere il futuro di questo club? «Il ragionamento più corretto l'ha fatto proprio mister Granai: dobbiamo conquistare un vantaggio rassicurante sull'ultima in classifica - risponde Ghirlanda -. Non aggiungo che, stimolati da una graduatoria molto corta, possiamo recitare un ruolo da protagonisti. Siamo infatti a sette punti dalla quarta compagine del gruppo e se ritroviamo mordente ce la possiamo fare».

Altri interventi sulla rosa? «Assolutamente, quella è disposizione è altamente competitiva - conclude il patron -. A Prato siamo andati in svantaggio sullo 0-2 e abbiamo recuperato in un attimo: un segno evidente della bravura di questi giocatori, aiutati anche da uno schema di gioco più tranquillo. Domenica sarà un banco di prova importante: al La Marmora arriva la Pro Patria, a mio avviso la compagine più forte del campionato. Possiamo perdere, ma l'importante sarà dare continuità nell'impegno e nella determinazione».

Infine la trasferta di Prato ha lasciato strascichi giudiziari. Il giornalista Corrado Neggia ha infatti sporto denuncia per le lesioni riportate nell'aggressione subita da tifosi toscani. «E' un'iniziativa personale del tutto comprensibile - si limita a commentare il presidente della Biellese -. Ma con il presidente del Prato sono e resto in ottimi rapporti». [d. p.]

I bianconeri di mister Granai [illegible] preparando il match [illegible] di Pro Patria

Per Facchini niente Montevarchi

Rinviato il rientro del tornante. Ci saranno invece Fogli e Lazzeri

VERCELLI

Una buona notizia per la Pro [illegible] buona, anche se prevedibile. Partiamo dalla prima, ovvero dalla conferma che Roberto Fogli rientra in pieno titolo nel gruppo dei convocati per la trasferta di Montevarchi. Il capitano ha superato l'esame di ieri pomeriggio (match infrasettimanale con la Berretti) e di diritto lascia l'infermeria per ricominciare a dare il suo contributo al clan bianco.

Con lui ci sarà anche Lazzeri, assente domenica con il Meda, a seguito del «pestone» preso a Legnano, ma ora pienamente disponibile. Un rinforzo in più per Braghin visto che il giocatore nonostante la sua collaudata esperienza rientra tra gli '81 da inserire nella lista dei diciotto da presentare all'arbitro.

Facchini rientrerà con la Cremonese

Invece, è qui siamo alla notizia meno bella - se così si può dire - niente viaggio in Valdarno per Simone Facchini, il tornante infortunatosi a Pavia. Il giocatore è sulla via del pieno recupero ma portarlo a Montevarchi sarebbe un azzardo visto le condizioni fisiche imperfette e quindi il rientro è rinviato al match interno del 9 dicembre con la Cremonese.

Gara che potrebbe segnare pure il pieno recupero di Turi. L'esterno sinistro, infatti, oggi, dopo i tormenti della pubalgia, oggi finirà il gran lavoro di recupero svolto in un centro specializzato dal riminese e martedì metterà a piena disposizione di mister Braghin.

E a proposito del tecnico della Pro è possibile che l'allenatore dei bianchi con il rientro di Fogli decida a Montevarchi di proteggere maggiormente il centrocampo con l'esclusione di una delle tre punte. [r. eyn.]

SPORT FLASH

CALCIO A CINQUE

A Santhià un torneo riservato ai pulcini

Si disputerà al palasport di Santhià, nel fine settimana, il primo trofeo Cars Celoria di calcio a 5 per Pulcini. Domani dalle 15 i quarti Santhià C-Scuola Cristiane, Santhià A-Vald. Tol, San Biagio-Pro Belvedere e Crescentinese-Santhià B. Domenica mattina le semifinali, alle 17,30 la finalissima. [p. m. f.]

CALCIO

Il video «Magia Bianca» diventa un poster

La locandina «Magia Bianca», il video-documentario di Matteo Bellizzi che ripercorre gli spareggi Pro Vercelli-Biellese del 71 diventa un poster. Realizzata in tiratura limitata, la locandina è stata firmata da tutti i giocatori della Pro che hanno preso parte già alla presentazione. Per informazioni ci si può rivolgere alle «Edizioni Mercurio» in via Borgogna e al banchetto del club «Forza Pro» in delle gare interne. [p. m. f.]

BOWLING

Tutti i migliori biellesi al torneo di apertura

Giorgio Abate ha ritrovato la forma dei giorni migliori, vincendo il torneo di apertura della stagione agonistica giocando a 213 birilli abbattuti di media su 9 partite nel Bowling-center di Gaglianico. In 50 al via, presenti tutti i migliori biellesi: al secondo posto si è classificato Sitzia, Peyrani è quarta Enrica Filippozzi, rappresentante femminile approdata in finale. [m. pe.]

CICLISMO

Premiati dalla Federazione i campioni provinciali

Il Comitato biellese della Federciclismo consegnerà le maglie ai nuovi campioni provinciali sabato primo dicembre, nell'ambito della Festa annuale del ciclismo, che si svolgerà nei saloni dell'hotel Agorà. Sarà presentato anche il nuovo sito Internet. [fi. fo.]

IL 29 CON VENE' ORATORE

Il Panathlon festeggia Milanoli

VERCELLI. Chi meglio di Aldo Venè, una vita per la scherma, è in grado di presentare una serata dedicata a Paolo Milanoli, il tiratore della Pro recente vincitore in Francia del titolo mondiale di spada? E proprio il «Signore della spada vercellese» sarà, assieme al neo campione iridato, il protagonista della serata panathletica dedicata a Milanoli.

L'appuntamento è per le 20,30 di giovedì novembre al Modo Hotel. Sarà una sorta di duetto: mentre Milanoli racconterà le emozioni vissute a Nimes nel corso degli assalti, nonchè i festeggiamenti seguiti al trionfo sullo svizzero Hofmann (compreso l'invito del Nevers all'azzurro di tirare per il club i prossimi campionati francesi), Aldo Venè illustrerà la carriera dello spadista dai primi passi alla scuola d'armi di via Massaua sino ai titoli olimpici e

Paolo Milanoli

Oltre agli aspetti tecnici, naturalmente, il patron della Pro parlerà del personaggio Milanoli fuori dalla pedana. «E' uomo - ha sottolineato Venè - che con le sue prese di posizione ha contribuito alla crescita della scherma a livello d'immagine. Se poi, a Nimes, arriva anche il titolo mondiale, Milanoli non può che considerarsi un grande di questo sport».

Tra gli ospiti della serata ha dato la propria adesione il torinese Giorgio Anglesio che, nel 1965, aveva conquistato la medaglia d'oro individuale in un mondiale di spada, titolo riportato in Italia da Milanoli a distanza di 46 anni. [p. m. f.]

IL WEEK END DEL BASKET

La Zst Biella questa sera col Ghandi

BIELLA. Stavolta a inaugurare il week end del basket toccherà alla C femminile. Questa sera alla Rivetti, con inizio alle 20,45, la Zst Biella ospiterà il Gandhi Torino. Per le laniere, ancora ferme a punti, un impegno delicato.

Le torinesi hanno in tasca 4 punti e, rispetto alle formazioni che guidano la graduatoria, hanno già osservato il turno di sosta: Dunque un match tutto in salita per le ragazze della Zst, alla ricerca di una propria dimensione. D'altra parte una fase d'adattamento al torneo era prevedibile per una formazione giovane come quella biellese.

Ben altra aria si respira, invece, in casa Pfv. Le vercellesi, domenica al Pala Piacco (palla al centro a partire 17,30) ricevono il Chieri nell'ennesimo scontro al vertice di quest'avvio di campionato. Le ospiti, infatti, capeggiano a punteggio pieno la classifica in coabitazione di Pfv e Alter '82 Torino. «Sarà un incontro insidioso - sottolinea il presidente Claudio Roselli -: il Chieri è formazione di buona caratura. Da parte nostra dovremo giocare con la stessa determinazione dei primi tre turni, senza farci condizionare troppo dalla posizione di alta classifica». Ancora assente, tra le vercellesi, Debora Filiani. In forse la Nava, uscita dolorante nella sfida con l'Energia.

In serie C2 invece, tutti i match si disputeranno domani. Dopo aver rotto il ghiaccio con il Sesia Club, la Cestistica Biella è chiamato a confermare i progressi nella trasferta di Pinerolo, formazione che vanta gli stessi punti del quintetto di Ansermino. Altro incontro dal pronostico sfavorevole per i varallesi del Sesia Club, di scena a Borgomanero con il Don Bosco, terzo della classe. [p. m. f.]

NISSAN

MICRA.

VAI SUL SICURO.

CON NISSAN MICRA E DOPPIO AIR BAG SONO COMPRESI NEL PREZZO.

Un'offerta davvero conveniente per chi vuole acquistare un modello della Micra e non ha un'auto da rottamare: ABS e doppio AIR BAG inclusi nel prezzo. In alternativa la possibilità di scegliere fra:

Micra da € 8.500,00 (16.458.295)* hai un

oppure

Il in omaggio un fino a un usato da

Micra, come tutta la gamma Nissan, è garantita 3 anni o 100.000 chilometri.

SEE THE CHANGE
www.nissan.it

*Prezzo chiavi in mano, IPT inclusa con incentivi Nissan

Venite a provarla da:

AUTO VAR
CONCESSIONARIA PER VERCELLI E BORGOSESIA
S.Statale 230, n.1 - (VC)
Tel. 0161.501650 - 0161.501620

BIVAR
CONCESSIONARIA PER BIELLA
Via Roma, n.2 - Valdengo (BI)
Tel. 015.881344 - 015.881095

F.P. AUTO srl
RIVENDITORE AUTORIZZATO NISSAN
Via San Rocco, n.17 - Borgosesia (VC)
Tel. 0163.209246

RITORNANO LE GRANDI OFFERTE VESTIFRANCHI.

TUTTA LA QUALITÀ DI UN COMPLETO DA ~~800.000~~

A 290.000

SOLO FINO AL 15 DICEMBRE

Vestifranchi
ritorna a proporvi le grandi offerte di sempre.
Abiti uomo, completi di giacche e pantaloni
confezionati con tessuti pregiati
e rifiniture di alta qualità
a costi puramente aziendali.

VESTIFRANCHI

BIANDRATE - 500mt dall'uscita aut. TO/MI
Tel. 0321.83.84.00

IL CASO EXIT | TRA INDAGINI E POLEMICHE

L'ASSOCIAZIONE

Exit è l'Associazione Italiana per il diritto ad una Morte Dignitosa. La sede, perquisita domenica (foto) dalla polizia, è in Corso Monte Cucco 144. Gli indirizzi web sono www.exit-italia.it; e-mail: exit-italia@libero.it; tel. 011-7707126; 330-512712. Il presidente Emilio Coveri, vicepresidente Maria Di Chio, segretario Annalisa Coveri, tesoriere Liliana Barili, consiglieri Emiliana D'Ercole, Norma Del Zotto e Maria Augusta Villata

AN: «LA LIBERTÀ È PER LA VITA»

«L'eutanasia è l'appropriazione indebita della vita. Ritenerla un diritto di libertà equivale a negare il concetto e il significato di libertà che non può essere mai contro la vita. L'eutanasia è l'antilibertà». E' il giudizio di Riccardo Pedrizzi (foto), responsabile nazionale di An per le politiche della famiglia e presidente della Commissione Finanze e Tesoro di Palazzo Madama sulla vicenda che ha coinvolto l'associazione Exit

Eutanasia, l'inchiesta adesso si estende alle cliniche svizzere

Tra le carte sequestrate dagli investigatori trovato il vademecum per il trasferimento dei malati terminali in ospedali oltre frontiera

Massimo Numa

Tutti i soldi del presidente di Exit, Emilio Coveri. Dove sono, in quali conti bancari, chi li ha versati, in quali paesi e a cosa servivano. Storie di versamenti e donazioni, almeno in apparenza banali, che saranno attentamente vagliate in modo autonomo rispetto al reato contestato dai pm a Coveri: concorso in omicidio del consenziente. Un'accusa che può costare dai 6 ai 15 anni di carcere. La polizia lavora, adesso, in questa direzione, anche attraverso la ricostruzione dell'organico vertice dell'associazione che promuove l'eutanasia in Italia. Infine la ricerca di morti sospette. Italiani scomparsi in Svizzera o in Olanda, negli ultimi mesi.

Sarà una ricerca difficile e lunga, che si estenderà a Milano, Venezia, Firenze. Bisogna ricostruire le cartelle cliniche di persone partite per quello che, in teoria, doveva essere un viaggio della speranza e che al contrario s'è chiuso con un fulmineo funerale. Ancora, resta da definire il ruolo del responsabile della Regione Nord Ovest (Piemonte, Liguria, Val d'Aosta), Roberto Lo Tauro, braccio destro di Coveri. Tra le carte sequestrate, una ha interessato non poco gli investigatori della squadra mobile di Torino. Ci sarebbe anche da sorridere, se non fosse che questa inchiesta della procura di Torino ha come centro la sofferenza dei malati terminali e la morte. È un semplice foglietto, strappato a un bloc notes del «Gianduiotto Feletti, specialità di Torino». Sopra, scritto con una biro, il vademecum di vuole iniziare il percorso dell'eutanasia: «1 - fotocopia cartella clinica, 2 - dichiarazione del dottore: "E' in fase terminale avanzata (il soggetto da sottoporre al suicidio assistito, ndr). 3 - la fotocopia del testamento biologico». Questi documenti («Tenete gli originali, che non si sa mai. Basta la fotocopia», raccomandavano alla Exit) sarebbero stati inviati ai responsabili olandesi e svizzeri.

La polizia vuole identificare chi ha materialmente scritto l'appunto. Al frettoloso ma preciso memorandum mancava tuttavia un altro elemento essenziale: l'iscrizione ad Exit doveva risalire ad almeno tre anni prima, proprio per rendere più credibile e vero il testamento biologico. «Per i ritardatari nessun problema», spiegava Coveri. Se la quota annuale era di 30 mila lire, bastava pagarne 90 e il gioco era fatto. Novantamila lire, tre anni di adesione. E così l'ultimo ostacolo veniva superato. Non restava che procedere, senza trascurare niente. Nemmeno la sensibilità e le remore di una famiglia cattolica alle prese con il problema di organizzare e pagare la «dolce morte».

È Coveri stesso a suggerire l'atteggiamento corretto di un «suicida volontario», che però non vuole rinunciare ai sacramenti della Chiesa. Tranquillizza così gli accompagnatori: «Eh, state molto attenti. Dite al prete che la persona vuole solo l'olio santo... vuole l'olio. Basta. Niente di più. Ma non dite al sacerdote che sta per partire. Il prete bloccherà tutto, voi finite nelle grane e addio viaggio». Le indagini puntano in Svizzera, in base ai primi elementi raccolti nel corso delle perquisizioni, effettuate sia nell'abitazione-sede di Exit, in corso Montecucco, sia all'interno dell'azienda dove Coveri lavora. Un'impresa ardua, solo in parte favorita dalla meticolosità e dall'ordine con cui Coveri ha catalogato l'archivio dell'associazione. Decine di grosse cartelline nere, e poi faldoni, registri e agende, in cui i conti del presidente si incrociano o si affiancano con i verbali e gli atti costitutivi dell'associazione culturale. Fogli ingialliti e molti «testamenti biologici», firmati anche da uomini e donne residenti all'estero. Una rete invisibile e segreta. Lo precisava lo stesso Coveri: «I nomi degli iscritti li conosco solo io e stop. Non mi sa nulla neppure il vicepresidente».

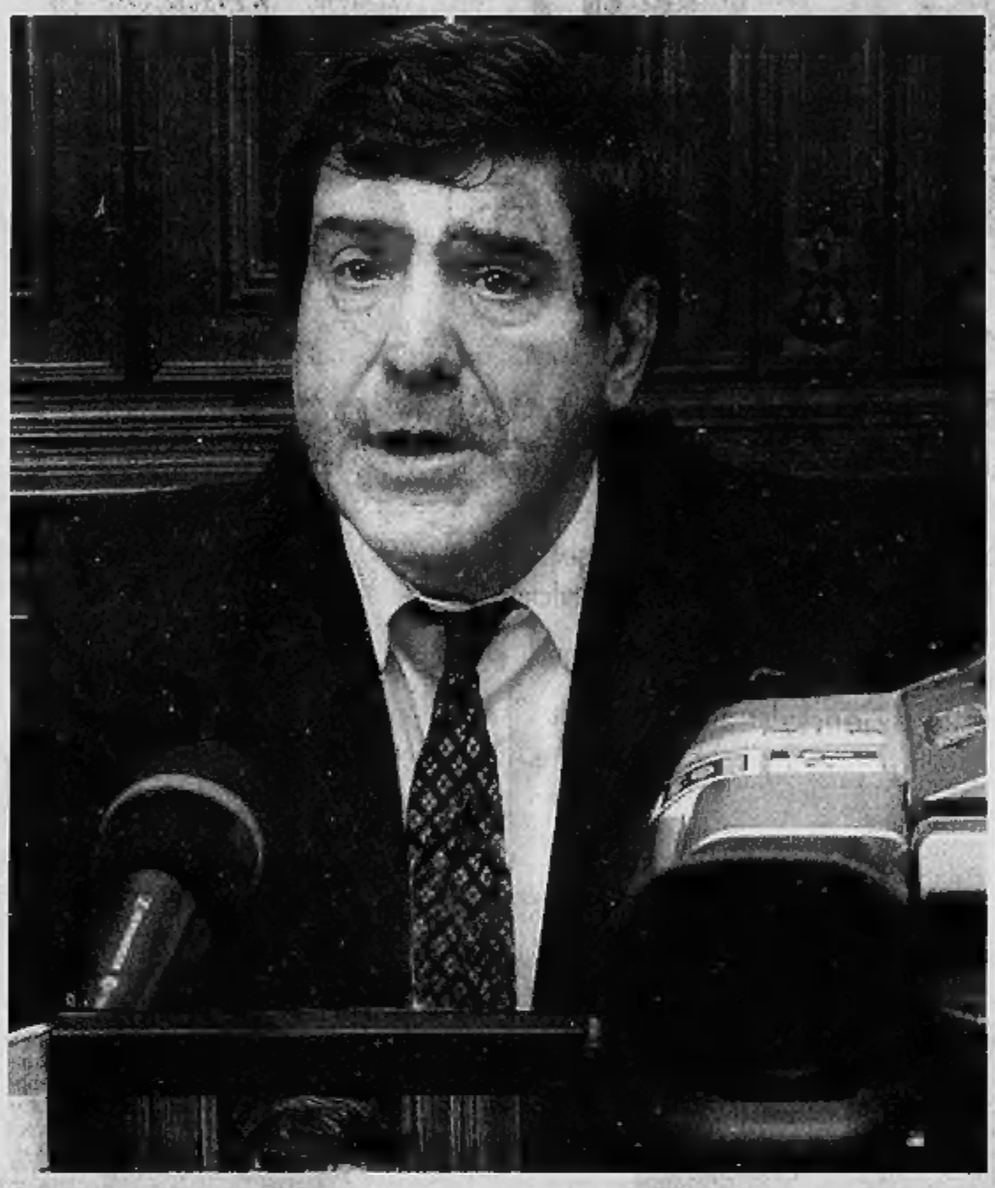

La polizia sta seguendo la pista che potrebbe portare ai conti bancari e ad eventuali versamenti effettuati all'associazione E' in fase di ricostruzione l'organico della struttura: ancora da chiarire il ruolo rivestito dal responsabile della regione Nord-Ovest

Il presidente di Exit, Emilio Coveri, ha espresso in conferenza stampa le proprie posizioni dopo l'avvio dell'inchiesta

Emilio Coveri: «Non ho mai preso soldi»

I viaggi per morire in Olanda? «Sono andato ad Amsterdam solo per partecipare a convegni, mai per accompagnare un malato terminale». I dieci milioni, cremazione e funerali tutto compreso? «Lo giuro, io non ho mai preso una lira».

Emilio Coveri si difende dall'accusa di aver «fornito qualsiasi tipo di aiuto a praticare l'eutanasia». «Sono finito in un guaio più grosso di me - dice - solo perché mi sono sempre esposto, senza ipocrisie, in difesa dei malati incurabili che vogliono decidere come e quando morire». Per rafforzare la sua posizione il presidente della Exit ricorda più volte di essere assistito «dall'avvocato Gianpaolo Zancan, il senatore Zancan».

Eppure non dice mai, nemmeno una volta: «io quelle cose al cronista della Stampa che ha fatto l'inchiesta non le mai dette». Preferisce affermare - chissà perché - «che le inchieste in Italia dovrebbero farle i giudici» oppure che è tranquillo perché lui è «una persona onesta, molto onesta». Poi ripete più volte che «l'eutanasia è una libera scelta. Ogni persona che ha un male incurabile ha il diritto di scegliere quando morire». E si domanda: «Dopo tutte le cure antidolore perché non bisogna rispettare la volontà di chi ha chiesto di morire? Se una persona lo chiede deve essere accontentato, ne va della sua dignità». Tra le tante persone che hanno condiviso la sua battaglia, Emilio Coveri ricorda Indro Montanelli. «Non dimenticherò mai la prima volta che l'ho incontrato, abbiamo chiacchierato tre ore di fila. Anche lui, come me, auspicava una legge italiana per l'eutanasia». [g.lon.]

«Una legge sulla dolce morte»

I radicali continuano la raccolta delle firme

Grazia Longo

Primo, una legge che regoli l'eutanasia. Secondo, la fine di un proibizionismo trasversale tra i partiti di destra e di sinistra. Terzo, la difesa della libertà. Durante la conferenza stampa di ieri mattina nella sede della Exit - che è poi l'appartamento del suo presidente Emilio Coveri - la necessità di «morire con dignità» è stata più volte ribadita da diversi punti di vista.

Il presidente dell'associazione radicale Adelaide Aglietta, Silvio Viale - ginecologo di professione -, insiste «sull'urgenza di una legge e di un mea culpa pubblico del presidente dell'ordine nazionale dei medici Giuseppe Del Barone». «Considera disonesti i medici favorevoli all'eutanasia. Beh, eccomi qua: vuole sottopormi a un provvedimento disciplinare?». Per il segretario nazionale dei Radicali, Daniele Capezzone «l'obiettivo principale è portare a termine la raccolta di firme per la legge sull'eutanasia e l'avvio di una politica seria in Parlamento». Lo scoglio da superare? «Il proibizionismo trasversale: cinque anni di maggioranza di centrosinistra non hanno prodotto alcun passo avanti su questo piano, né su nessun altro diritto civile. E l'attuale governo di centro-destra ha l'aggravante di criticare diritti acquisiti come l'aborto, figuriamoci l'eutanasia».

Sull'autonomia della scelta, mette invece l'accento Gianni Vattimo. «Mi domando - dice il filosofo ed europarlamentare Ds - perché non sia possibile

> Il segretario nazionale Daniele Capezzone: «Tutte le forze politiche ignorano l'argomento» Per il filosofo Vattimo «bisogna regolare libertà del singolo e bioetica»

regolare le questioni di bioetica sulla base della libertà del singolo. Nel caso dell'eutanasia questa libertà può essere espressa attraverso il testamento biologico o altre forme di regolamentazione legale della questione». Vattimo ribadisce, inoltre, l'esigenza di «un diritto europeo, perché non ha molto senso che in Olanda l'eutanasia sia legale, e in Italia no».

Contro l'accanimento terapeutico «assurdo, perché tiene in vita persone in stato vegetativo permanente» si schiera anche Gabriella Vesce. Suo marito Emilio Vesce, radicale, è spirato l'11 maggio scorso dopo sei mesi di coma irreversibile e lei continua a battersi per una legge «che permetta di morire con dignità e senza sofferenze inutili». «Ogni mattina mi svegliavo con l'augurio che Emilio fosse morto - ricorda la moglie -, talmente atroce era lo stato, come di un vegetale, in cui lo costringevano a vivere. Non provava più dolore, né piacere. Io mi sentivo in colpa perché sapevo che non avrebbe voluto finire la sua vita in quel modo».

Gabriella Vesce non è l'unica ad aver vissuto l'esperienza di un parente che avrebbe preferito la «dolce morte». Alla conferenza stampa partecipa anche Letizia Moizzi, nipote di Indro Montanelli. «Sono iscritta alla Exit, come pure lo era mio nonno - dice - perché sono fermamente convinta che il diritto all'eutanasia debba essere tutelato dallo Stato». E se il segretario dei Radicali Daniele Capezzone insiste sull'importanza di accelerare i tempi dell'approvazione di una legge, Gianni Vattimo rilancia l'ipotesi di una proposta di legge anche all'interno dei Democratici di sinistra.

«Ne ho parlato con il senatore Franco Debenedetti - afferma - che si è detto disponibile». Ma i tempi si preannunciano lunghi, soprattutto se si pensa alla lentezza della legge sulla terapia contro il dolore. «Ci sono voluti decenni perché fosse realizzata - osserva il segretario dei Radicali Daniele Capezzone -, ma ancora oggi sappiamo che quella legge non è largamente applicata. Un ricoverato su tre negli ospedali italiani patisce sofferenze che potrebbero essere lenite oppure eliminate». «La verità - conclude Silvio Viale - è che ancora una volta l'Italia si pone come fanalino di coda rispetto agli altri Paesi europei, dove la questione eutanasia sta per essere risolta».

DOMENICA IL CONGRESSO DEL CARROCCIO. ULIVO E RIFONDAZIONE POLEMICI SULLA CANDIDATURA DI COTA ALLA SEGRETERIA

«Lega in giunta? Non dipende da me»

Ghigo: sono disponibile ma bisogna modificare lo Statuto

Accanto, Enzo Ghigo, presidente della Giunta regionale. Alla sua destra il leader della Lega Nord, Umberto Bossi, atteso domenica a Leini per il congresso straordinario del Carroccio subalpino

Maurizio Tropeano

Il «caso Lega» non si sblocca, anzi si complica. Ieri il presidente della Giunta, Enzo Ghigo, ha ribadito la sua «più totale disponibilità, non appena l'ampliamento della Giunta diventa realtà, a far entrare un rappresentante della Lega nell'esecutivo». Ma non ha preso nessun impegno sui tempi di questo ingresso. Di qui lo stallo e il mantenimento della decisione di «fare ostruzionismo».

Il capogruppo Matteo Brigandì e il presidente del Consiglio regionale, Roberto Cota, puntano infatti a far entrare il Carroccio nella stanza dei bottoni regionali entro l'anno. Ghigo ribadisce: «Perché tale ampliamento si realizzi è necessaria una modifica dello Statuto, che è di competenza del Consiglio regionale e non certo della Giunta».

Le opposizioni vanno all'attacco. Secondo Giuliana Manica, capogruppo Ds, «al centro del litigio non c'è alcun motivo di merito, di contenuto, ma solo scontri sugli assetti di potere. L'allargamento della Giunta non viene giustificato in termini programmatici o di necessità funzionali, ma solo con la necessità per la Lega Nord di avere un posto». Aggiunge Antonio Saitta a nome della Margherita: «La Lega Nord sa benissimo che Ghigo si comporterà con loro come fa di solito: non affronta il problema e lo rimanda. La storia della parità scolastica insegna». I capigruppo della Casa delle Libertà affronteranno la questione in un vertice previsto per lunedì anche se i segnali di malessere non arrivano solo dalla Lega Nord. Sergio Deorsola, capogruppo del Cdu, ricorda solo che «ordini del giorno approvati dal Consiglio regionale e ispirati alle politiche moderate, come i contributi per la famiglia e gli oratori, sono rimasti lettera morta. E' necessaria un'inversione di tendenza».

E il rapporto tra la Lega e la Giunta Ghigo sarà uno degli argomenti in discussione nel congresso straordinario del Carroccio subalpino. Domenica pomeriggio a Leini 825 delegati eleggeranno il segretario e il presidente. Ieri sono state ufficializzate le candidature. Quattro i concorrenti per la carica di presidente: l'uscente Silvano Straniero e poi il consigliere regionale Oreste Rossi e gli ex parlamentari Marco Preioni e Roberto Ceresa. Due gli sfidanti per la segreteria: Sebastiano Fogliato e Roberto Cota.

La scelta del presidente dell'Assemblea subalpina di scendere in campo in prima persona per un incarico di partito, però, ha provocato la dura reazione delle opposizioni. I capigruppo dell'Ulivo e di Rifondazione, con una lettera indirizzata allo stesso presidente, sottolineano la loro posizione: «Per noi è inconciliabile questo eventuale ruolo politico con quello di presidente del Consiglio Regionale». Aggiungono: «La situazione che si verrebbe a determinare in caso di sua elezione rappresenterebbe una lesione grave del principio di imparzialità istituzionale, e come tale non potrebbe in alcun modo essere ignorata».

Cota, però, non sembra preoccupato delle polemiche. Precisa che non «tutto l'Ulivo condivide questa scelta visto che il consigliere Di Benedetto si è dissociato» e poi spiega: «Non esiste nessuna incompatibilità tra cariche di partito e cariche istituzionali». Conclude: «In Italia ci sono anche altri presidenti di Assemblea con responsabilità di vertice nelle formazioni politiche. Anche in Piemonte. Ad esempio Mauro Marino, presidente del Consiglio comunale di Torino, è coordinatore regionale dei Democratici».

È il **momento** di offrire ai vostri figli una grande opportunità formativa.

È il **momento** di scegliere l'**Istituto Sociale.**

Per tutti i genitori che vogliono investire sul **futuro** dei propri figli **tre incontri** per saperne di più.

- lunedì **26 novembre** Liceo Classico e Liceo Scientifico
- martedì **27 novembre** Scuola Media
- lunedì **3 dicembre** Scuola Elementare

Presentazione dell'anno scolastico 2002/2003
Teatro dell'Istituto Sociale, Corso Siracusa 10, Torino ore 21
tel. 011 357855 fax 011 3247487
www.istitutosociale.it

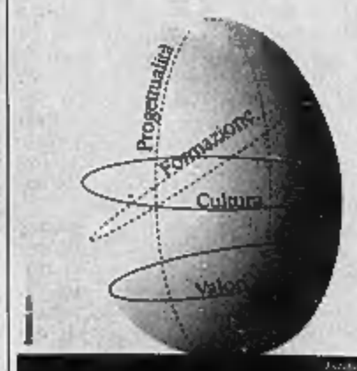

ISTITUTO SOCIALE TORINO

NELLA CITTA' DELLE OLIMPIADI | UN ALTRO PASSO FALSO

L'assessore allo Sport «La soluzione proposta non si può realizzare»

L'assessore Renato Montabone e la pista del ghiaccio com'era

Piazza Castello, no alla pista del ghiaccio

Bocciato dalla Sovrintendenza il progetto del Comune

Emanuela Minucci

Alla fine la Soprintendenza ha detto no alla pista di pattinaggio in piazza Castello per cui la giunta aveva già pronti progetto e finanziamenti (300 milioni). Le perplessità emerse nell'incontro di mercoledì sera fra l'assessore Renato Montabone e il responsabile dei Beni Architettonici Lino Malara ieri mattina si sono trasformate in una secca bocciatura dell'iniziativa. E così, la Torino olimpica che il 30 novembre si preparerà a festeggiare (sempre in piazza Castello) il nuovo logo dei Giochi del 2006, dovrà fare a meno di un impianto sportivo su ghiaccio che nel cuore storico della città avrebbe assunto un forte significato simbolico.

Motivo della mancata approvazione? A spiegarlo è un amareggiatissimo assessore allo Sport: «Già nel nostro incontro di mercoledì il sovrintendente ci aveva chiesto di modificare l'assetto dell'impianto in modo tale che non finisse per occultare gli ingressi di Palazzo Reale e Madama - spiega Montabone - noi abbiamo chiesto tempo, per valutare insieme con i tecnici se sarebbe stato possibile spostare la pista dove un tempo c'era la manica che collegava le due residenze. Purtroppo, però, abbiamo scoperto che quella soluzione non era percorribile: proprio in quell'area infatti si trovano alcuni lampioni».

E dal momento che non c'erano alternative, la Sovrintendenza ha invitato il Comune a rinunciare a quel progetto per cui tutto era già pronto dal disegno (molto meno invasivo dell'edizione '98, con la pista raso terra) ai finanziamenti (trovati con non poche difficoltà). Subito sono scattate le reazioni: da quelle politiche - la connessione con Torino 2006 le rendeva quasi obbligatorie -, a quelle dei commercianti e della gente qualunque. Il primo a criticare questa presa di posizione della Sovrintendenza è il sindaco Chiamparino che chiarisce anche che in centro d'ora in poi non si faranno più manifestazioni paracommerciali a dimostrazione del fatto che c'è un'attenzione alla salvaguardia dei Beni Architettonici: «Credo che ci sia un modo più dinamico di applicare il necessario rigore nella tutela dei Beni artistici - ha dichiarato Chiamparino - quest'anno poi, un'iniziativa come la patinoire in piazza Castello assumeva un doppio significato simbolico: avrebbe celebrato attraverso il ghiaccio l'evento a cinque cerchi inserendolo pure nella piazza più significativa e storica della città».

Il sindaco, per il momento, non pensa a soluzioni alternative o di ripiego: «Quel progetto andava bene lì, in quella piazza: spostarlo in periferia, o in luogo altrettanto centrale, ma meno aulico, perderebbe di significato». E conclude, con tono amaro: «E' un po' quello che sta succedendo per lo stadio comunale: certe questioni andrebbero gestite in modo meno burocratico, tutto qui».

Il sindaco Chiamparino «Dallo stadio Comunale alla patinoire, una gestione troppo burocratica»

Sfoggiano mano fair-play e si dichiarano «seccatissimi con questa Sovrintendenza che autorizza i giganteschi baci perugina di Eurochocolate in piazza Castello o i tendoni del volontariato, ma poi dice no ad un impianto che piace proprio a tutti» i commercianti dell'associazione piazza Castello, attraverso il presidente Alfredo Pisapia: «Ci devono spiegare perché una volta dicono sì a cose degne di un circo equestre e poi, alla vigilia delle Olimpiadi, bocciano progetti che possiamo ammirare in tutte le piazze storiche del mondo da New York a Parigi passando per piazza della Signoria».

Anche il presidente del Comitato olimpico nonché ex sindaco Valentino Castellani (la cui giunta, nel '98, riuscì a portare la patinoire in piazzetta Reale) è deluso: «Mi auguro che il Comune riesca a trovare una soluzione alternativa - spiega - si sarebbe trattato di un'iniziativa che avrebbe contribuito a diffondere una certa cultura del ghiaccio...».

Che cosa risponde a questo fuoco di fila di critiche il Sovrintendente Lino Malara? Tanto per cominciare dichiara che preferirebbe non trattare l'argomento sui giornali «ma far prima pervenire uno scritto al sindaco Chiamparino». Poi però, alla fine, qualcosa dichiara: «Che i gazebo di Eurochocolate e quelli del volontariato rimanevano soltanto pochi giorni in piazza Castello, mentre per la pista del ghiaccio si sarebbe trattato di due mesi, per un impianto di dimensioni olimpiche...». E quando ieri mattina l'assessore Montabone ha provato a fare qualche esempio di città come Milano (che ha messo la pista in piazza del Duomo), Firenze (piazza della Signoria) e Parigi (di fronte all'Hotel de Ville) lui ha chiarito la questione spiegando che: «Torino è Torino».

CITTA' A CONFRONTO TRA ESTERO E ITALIA

NEW YORK
La patinoire di Time Square, di fronte al Rockfeller Center è ormai un'istituzione della Grande Mela. Sono centinaia le pellicole che ritraggono bambini e adulti sui pattini come l'immagine stessa del Natale newyorchese. E nel '98, quando l'allora assessore al Turismo Fiorenzo Alfieri presentò l'iniziativa della pista di Palazzo Reale paragonò piazza Castello al Rockefeller Center

PARIGI
Sono ormai dieci anni che Parigi riserva una delle sue piazze più storiche e romantiche a una pista per il pattinaggio su ghiaccio. Si trova nella città vecchia, proprio di fronte all'Hotel de Ville, il municipio. L'impianto con accesso gratuito è in funzione da novembre a gennaio, non ha dimensioni gigantesche, ma lo scorso anno avrebbe ospitato oltre 2 mila aspiranti pattinatori

MILANO
Nel 1995 anche il capoluogo lombardo sperimentò, in piazza del Duomo, l'arrivo di una grande pista per il ghiaccio. L'iniziativa raccolse il gradimento di centinaia di milanesi e fu ripetuta per qualche anno. Anche oggi, pare che l'amministrazione Albertini, stia per deliberare di continuare l'esperimento, sempre in piazza del Duomo «perché si presta molto bene a questo utilizzo»

FIRENZE
Pare che il progetto abbia diviso maggioranza e opposizione in Consiglio. Alla fine vinse la giunta che decise di far sbarcare, tre anni fa, in piazza Santa Croce (uno dei luoghi più «vincolati» vicino a piazza della Signoria) le serpentine del ghiaccio artificiale. Oggi, invece, a causa delle proteste dei residenti contro il rumore, l'impianto è stato trasferito a «Campo di Marte»

Specchio dei tempi

«A Giurisprudenza, per ora, lezioni solo al mattino» - «Noi giovani liceali orgogliosi di essere italiani» - «Su strada Santa Margherita rischio la vita quattro volte al giorno» - «Poco rispetto per i disabili»

Il preside della Facoltà di Giurisprudenza di Torino ci scrive:

«Ho letto con dispiacere ed un po' di stupore le lamentele di alcuni laureati iscritti a Giurisprudenza. Mi permetto di fare presenti alcune ulteriori elementi, a precisazione del funzionamento della Facoltà.

«La Facoltà di Giurisprudenza è tra quelle dell'Ateneo con numero di docenti e strutture più ridotti rispetto agli studenti: da almeno 20 anni le lezioni di 1° anno si svolgono in cinema e non riescono a superare i tre corsi paralleli: a richiesta del gran numero degli stessi studenti le lezioni sono per lo più al mattino. Ciò è noto anche quest'anno almeno dal agosto. La Facoltà non riesce a fare di più, almeno per ora.

«La presentazione dei piani di studio ha subito traversie dovute al nuovo sistema informatico dell'Ateneo, che non dipende dalla Facoltà: essa è stata da tempo prorogata per tutti gli studenti».

«In ogni caso quelli che chiedono convalide di esami non devono rispettare tali termini, perché da almeno un quindicennio presentano il piano di studi dopo avere avuto comunicazione delle convalide riconosciute dal Consiglio di Facoltà. Questo non può decidere prima di dicembre, dato il termine effettivo e tardivo delle iscrizioni; ma gli studenti possono già seguire quei corsi che presumibilmente non rientrano nella richiesta di convalide.

«Le convalide quest'anno sono complicate dall'applicazione dei nuovi ordinamenti; ma gli studenti possono già seguire le materie di 1° anno del nuovo ordinamento o quelle di 2° del vecchio, integrando poi la preparazione per quelle materie per cui ciò sarà didatticamente necessario, secondo quanto sarà precisato dai docenti».

La situazione quindi non è così complessa o disperata, come si poteva dedurre dalla lettera. Poteva, peraltro, essere direttamente chiarita dagli interessati con una semplice richiesta di precisazione».

Gian Savino Pene Vidari

Un gruppo di lettori ci scrive:

«Siamo la IV Scientifico del Collegio San Giuseppe. Martedì scorso abbiamo partecipato alla celebrazione del 140° anniversario della formazione dello Stato italiano a Palazzo Carignano. Vogliamo ringraziare il Presidente Ciampi per aver scelto la nostra Torino, sede del nostro primo Parlamento, per ribadire l'importanza di sentirsi italiani. In un'epoca in cui la globalizzazione sembra avere cancellato l'identità nazionale, questa cerimonia ci ha dimostrato come questo sentimento sia ancora presente anche nei giovani e sia importante, soprattutto considerando l'attuale crisi internazionale. Noi stessi, nonostante la nostra scarsa abitudine di seguire nella loro interezza i discorsi politici, siamo stati coinvolti dal clima di entusiasmo e siamo contenti di aver partecipato a questo incontro con il Presidente, perché ci ha fatto sentire orgogliosi di essere italiani».

Seguono le firme

Un lettore ci scrive:

«Tutti i giorni, almeno quattro volte al giorno, rischio di farmi molto male, se non peggio, percorrendo con il mio scooter appena 3 km di strada dimenticata da ogni dovuto e serio servizio di manutenzione. Strada Santa Margherita - come tantissime altre strade della nostra bella città - è in condizioni a dir poco disastrose. Oltre ai dossi che imperversano, grazie alle mode recenti, c'è un manto stradale che è tutto un buco o brutti rappezzi; ci sono tombini incassati per oltre 10 cm, storti e che addirittura con le forti piogge si aprono completamente; un parapetto di un piccolo ma alto viadotto di fronte all'ospedale S. Camillo sta miracolosamente in piedi grazie a un arbusto; una comoda scaletta pedonale che porta all'ospedale sembra reduce dei bombardamenti con gradini rotti e storti.

«Non parliamo poi delle strisce stradali che vengono periodicamente fatte anche sulle buche, così che dopo una settimana non ci sono già più».

Segue la firma

Un lettore ci scrive:

«Mi aggiungo alla polemica sui contrassegni per disabili. Mio padre è disabile da ormai 22 anni e mi fa rabbia notare sempre i posti riservati occupati da altri veicoli in maniera sistematica. Tutte le volte che trasporto mio padre ho sempre notevoli difficoltà nel trovare un posto. Non solo: l'inciviltà si vede anche notando le auto costantemente parcheggiate agli angoli dei marciapiedi dove ci sono le rampe di accesso non solo per disabili ma anche per carrozzine e passeggini per neonati. I posti riservati basterebbero eccome a patto che fossero lasciati liberi».

Segue la firma

specchiotempi@lastampa.it

EMITEL Informazione pubblicitaria
Telefonia di Classe
Uffici e sala esposizione
TORINO Piazza Bengasi n.13 10127
Tel. 011.606.77.77 Fax 011.605.62.75
www.emitel.it E-Mail info@emitel.it
Unità locale
AOSTA Via Aubert 72
11100
Tel. 335.715.44.14

COMUNICA
Che il giorno 8 Novembre 2001
ha ottenuto l'autorizzazione Ministeriale di 2° grado alle installazioni di impianti telefonici.

Un obiettivo centrato a pochi mesi di distanza dal raggiungimento di un altro importante traguardo: la certificazione di qualità ISO 9001.
Un caloroso ringraziamento a chi ci ha gratificato con la propria fiducia.
Grazie anche a chi non ci ha creduto, perchè ha contribuito a rafforzare la nostra tenacia nel cercare di migliorarci.

A tutti il nostro massimo impegno quotidiano.

Ai Clienti ricordiamo che le Aziende installatrici degli impianti telefonici sono tenute al rilascio della certificazione e del progetto firmato da un professionista iscritto all'albo, ai sensi della Legge 109/91 e al D.M. 314/92. È un obbligo richiederli per evitare pesanti sanzioni amministrative

COLLEZIONISTA ACQUISTA ROLEX e PATEK PHILIPPE
serietà e riservatezza
pagamento in contanti
Tel. 337.246917

NOTIZIE dalle AZIENDE

Rossi Gioielli e Carlo Fiori hanno presentato: "Les Fleurs et Les Precieux - Nöel 2001"

Torino si muove appena basta essersi lunedì pomeriggio presso l'Atelier Fleuriste Carlo Fiori al n° 1 di Corso Einaudi per inaugurare conto. Con uno strepitoso successo di pubblico si è inaugurata "Les fleurs et les precieux - Nöel 2001", manifestazione che ha visto proporre il matrimonio tra le creazioni floreali di Stefano Pirollo (figlio d'arte e vero flower designer) ed i gioielli di Casa Damiani presentati dai Rossi (gioiellieri che nel loro negozio di Corso Sebastopoli 147 a Santa Rita portano avanti una tradizione di oltre mezzo secolo).
"Tra meravigliose ambientazioni, fragranze delicate e soggetti natalizi" - dice Claudio Bettinzoli della Rossi Gioielli - "abbiamo presentato in anteprima cittadina le ultime collezioni della celebre maison. Siamo contentissimi del successo di pubblico e di critica, ci complimentiamo con gli amici Stefano e Laura per il colpo d'occhio indimenticabile offerto dalle loro creazioni e li ringraziamo per la squisita ospitalità".
Ospite d'eccezione, tra tanta bella gente, Luciana Littizzetto che con la sua gradevole presenza e simpatia ha conquistato i vertici di Casa Damiani presenti al vernissage.

(nella foto la Sig.ra Laura Pirollo di Carlo Fiori, il Sig. Giustino Parolisi ed il Dr. Alberto Pasquarelli di Casa Damiani e la Sig.ra Cristiana Rossi dell'omonima gioielleria).

Artigianato dal mondo 2001

Gran finale per la seconda edizione di Artigianato dal Mondo in programma fino al 25 novembre al Palazzo del Lavoro di Torino. L'esposizione ha concentrato proprio negli ultimi giorni gli appuntamenti più importanti che, grande novità, si potranno seguire senza pagare il biglietto. Gli organizzatori hanno infatti deciso di lasciare l'ingresso gratuito anche sabato e domenica.
Importante il programma dei laboratori previsti tra le 16 e le 20. Sabato spazio all'incisione e alle composizioni floreali, quest'ultimo si ripeterà anche domenica.
Ricco anche il cartellone degli spettacoli previsti per le 21. Stasera sfilata di acconciature, sabato gran finale con spettacoli folkloristici, balletti e l'elezione di Miss Artigianato.
Per chi vuole invece intravedere gli scenari dell'artigianato l'appuntamento è per oggi alle 17,30 con il Work Shop in Sala Nervi "Le politiche della Provincia di Torino per il potenziamento del sistema territorio e del sistema impresa", a cui interverrà l'Assessore alle Attività Economiche e Produttive ed alla Concertazione Territoriale della Provincia di Torino, Antonio Buzzigoli.

I SUPPLEMENTI DE LA STAMPA: L'INFORMAZIONE OLTRE IL QUOTIDIANO.
MERCOLEDÌ: TuttoScienze e Tecnologia
VENERDÌ: TorinoSette (solo Torino)
SABATO: Specchio - TuttolibriTempoLibero
DOMENICA: Tuttoaffari (solo Torino)
LA STAMPA

PERCHE' PAGARE CARO IL FUNERALE NEGLI OSPEDALI E CASE DI RIPOSO?
Nonostante le raccomandazioni da parte delle Associazioni, nonostante i recenti fatti di cronaca, ci sono ancora familiari che accettano indirizzi di imprese funebri forniti da personaggi che operano all'interno di strutture ospedaliere risultando quindi più credibili. E' un errore che si scopre solo a funerale concluso, al momento di pagare il conto!
FUNERALE CLASSICO a 2 milioni 500 mila
Il prezzo comprende: svolgimento pratiche, bara a scelta, trasporto con autofunebre Mercedes
011.66.33.005

PREZZI - TARIFFE: L. 1.800 CON «CRONACHE DEL MEZZOGIORNO», «CORRIERE DI CASERTA», «CRONACHE DI NAPOLI», «IL CORRIERE MERCANTILE», «LA GAZZETTA DEL LUNEDÌ», «ULTIME NOTIZIE REGGIO», «LA PROVINCIA», «IL CORRIERE DI ROVIGO» NELLE AREE DI DIFFUSIONE INDICATE SUL GIORNALE LOCALE; L. 1.700 CON «IL MATTINO DELL'ALTO ADIGE», «IL DOMANI DI BOLOGNA», «IL CORRIERE DI FIRENZE», «LA VOCE DI MANTOVA», «L'UNIONE SARDA» NELLE AREE DI DIFFUSIONE INDICATE SUL GIORNALE LOCALE; L. 1.800 CON «IL CORRIERE DI ROMAGNA» (IN ROMAGNA E A IMOLA), L. 2.200 A RICHIESTA CON «AUTOSPORTMOTO» IN PIEMONTE, LIGURIA E VALLE D'AOSTA L. 2.000 A RICHIESTA CON «ZAPNET» IN PIEMONTE, LIGURIA E VALLE D'AOSTA; L. 4.000 CON «BORSA E FINANZA» IN PIEMONTE, VALLE D'AOSTA E LIGURIA DI PONENTE; ABBINAMENTI GRATUITI CON SPECCHIO AL SABATO OBBLIGATORIO IN TUTTA ITALIA. PREZZI ESTERO: AUSTRIA SC. 28 (€ 1,89); BELGIO FB. 75 (€ 1,86); FRANCIA FR. 42 (€ 6,85); GERMANIA D.M. 3,70 (€ 1,85); GRECIA DR. 520 (€ 1,50); INGHILTERRA P. 1,30; PORTOGALLO Cont. Esc. 350 (€ 1,75); SPAGNA Pts. 250 (€ 1,50); CANARIE Pts. 300; SVIZZERA FRS. 2,60; C. TICINO 2,50; USA $ 2,50

Pupillo & Co.

GLI ORIGINALI
NOMINATION
SONO FIRMATI
UNO PER UNO

TEL. 0554200737 - WWW.NOMINATION.IT